



DIARIO OFICIAL DE LA FEDERACION

ORGANO DEL GOBIERNO CONSTITUCIONAL DE LOS ESTADOS UNIDOS MEXICANOS

No. de edición del mes: 1

Ciudad de México, lunes 2 de noviembre de 2020

CONTENIDO

Secretaría de Gobernación

Secretaría de Agricultura y Desarrollo Rural

Secretaría de Comunicaciones y Transportes

Secretaría de Salud

Instituto para la Protección al Ahorro Bancario

Tribunal Federal de Justicia Administrativa

Avisos

Indice en página 289

PODER EJECUTIVO

SECRETARIA DE GOBERNACION

CONVENIO de Coordinación que celebran la Secretaría de Gobernación y el Estado de Oaxaca, que tiene por objeto el otorgamiento de subsidios para el Proyecto AVG/OAX/M5/SEPIA, que permita dar cumplimiento a la Resolución de la Secretaría de Gobernación respecto a la Solicitud AVGM/04/2017 de Alerta de Violencia de Género contra las Mujeres para el Estado de Oaxaca.

CONVENIO DE COORDINACIÓN QUE CELEBRAN POR UNA PARTE EL EJECUTIVO FEDERAL POR CONDUCTO DE LA SECRETARÍA DE GOBERNACIÓN, A QUIEN EN LO SUCESIVO SE LE DENOMINARÁ "GOBERNACIÓN"; A TRAVÉS DE LA SUBSECRETARÍA DE DERECHOS HUMANOS, POBLACIÓN Y MIGRACIÓN, REPRESENTADA POR SU TITULAR, ALEJANDRO DE JESÚS ENCINAS RODRÍGUEZ Y LA COMISIÓN NACIONAL PARA PREVENIR Y ERRADICAR LA VIOLENCIA CONTRA LAS MUJERES, REPRESENTADA POR BALBINA HERNÁNDEZ ALARCÓN, DIRECTORA GENERAL ADJUNTA DE UNIDAD DE GÉNERO QUIEN FIRMA EN SUPLENCIA POR AUSENCIA DE LA PERSONA TITULAR DE LA COMISIÓN NACIONAL, Y POR OTRA PARTE, EL GOBIERNO DEL ESTADO DE OAXACA, REPRESENTADO POR EL GOBERNADOR CONSTITUCIONAL DEL ESTADO, ALEJANDRO ISMAEL MURAT HINOJOSA, ASISTIDO POR EL SECRETARIO GENERAL DE GOBIERNO, HÉCTOR ANUAR MAFUD MAFUD, EL SECRETARIO DE FINANZAS, VICENTE MENDOZA TÉLLEZ GIRÓN, LA SECRETARIA DE PUEBLOS INDÍGENAS Y AFROMEXICANO, TITULAR DE LA INSTANCIA ESTATAL RESPONSABLE E INSTANCIA ESTATAL RECEPTORA DEL PROYECTO EUFROSINA CRUZ MENDOZA A QUIENES EN LO SUCESIVO Y PARA LOS EFECTOS DEL PRESENTE INSTRUMENTO SE LES DENOMINARÁ "EL GOBIERNO DEL ESTADO", Y CUANDO ACTÚEN CONJUNTAMENTE COMO "LAS PARTES", AL TENOR DE LOS SIGUIENTES ANTECEDENTES, DECLARACIONES Y CLÁUSULAS:

ANTECEDENTES

Que la Ley General de Acceso de las Mujeres a una Vida Libre de Violencia, regula en su Título II Modalidades de la Violencia, Capítulo V de la Violencia Feminicida y de la Alerta de Violencia de Género contra las Mujeres, alerta de violencia de género contra las mujeres, es de gran trascendencia para dar cumplimiento a la obligación constitucional y convencional del Estado mexicano de garantizar el derecho de las mujeres a una vida libre de violencia, puesto que implica adoptar políticas y medidas específicas para prevenir, atender, sancionar y erradicar la violencia en su contra.

Que la declaratoria de alerta de violencia de género tiene como finalidad detenerla y erradicarla, a través de acciones gubernamentales de emergencia, conducidas por "GOBERNACIÓN" en el ámbito federal y en coordinación con las entidades federativas y los municipios.

De conformidad con lo antes expuesto, el Gobierno de México, las entidades federativas y los municipios reconocen la necesidad de actuar para eliminar contextos de violencia social contra las mujeres en todo el país; por ello, estiman necesario disponer de los medios legales y materiales a su alcance para coadyuvar en la prevención y eventual erradicación del fenómeno, así como en la promoción de los derechos humanos de las mujeres en el Estado Libre y Soberano de Oaxaca.

El Decreto de Presupuesto de Egresos de la Federación para el Ejercicio Fiscal 2020, publicado en el Diario Oficial de la Federación el 11 de diciembre de 2019, señala en el Anexo 13, "Erogaciones de los programas para la Igualdad entre Mujeres y Hombres", una asignación presupuestal para promover la atención y prevención de la violencia contra las mujeres.

En términos del artículo 75 de la Ley Federal de Presupuesto y Responsabilidad Hacendaria (LFPRH), los subsidios deben sujetarse a los criterios de objetividad, equidad, transparencia, publicidad, selectividad y temporalidad, para lo cual se deberá, entre otros aspectos: i) identificar con precisión la población objetivo; ii) incorporar mecanismos periódicos de seguimiento, supervisión y evaluación; iii) prever la temporalidad en su otorgamiento, y iv) reportar su ejercicio en los informes trimestrales.

De conformidad con los artículos 175 y 176 del Reglamento de la Ley Federal de Presupuesto y Responsabilidad Hacendaria (RLFPRH), los subsidios cuyos beneficiarios sean los gobiernos de las entidades federativas se considerarán devengados a partir de la entrega de los recursos a dichos órdenes de gobierno. No obstante, deberán reintegrar a la Tesorería de la Federación los recursos que no se destinen a los fines autorizados y aquellos que al cierre del ejercicio fiscal de que se trate, no se hayan devengado.

De conformidad con la Solicitud de subsidio de fecha 27 de febrero de 2020, suscrito por Eufrosina Cruz Mendoza en su carácter de Titular de la Secretaría de Pueblos Indígenas y Afromexicano del Estado de Oaxaca, la entidad federativa solicitó en tiempo y forma a la Comisión Nacional para Prevenir y Erradicar la Violencia contra las Mujeres (CONAVIM) recursos federales para el acceso a los subsidios destinados para el proyecto: AVG/OAX/M5/SEPIA.

Derivado del cumplimiento en tiempo y forma de los requisitos señalados en los Lineamientos para la obtención y aplicación de recursos destinados a las acciones de coadyuvancia para las declaratorias de alerta de violencia de género contra las mujeres en estados y municipios, para el ejercicio fiscal 2020 en lo sucesivo (Lineamientos), el Comité de Evaluación de Proyectos en lo sucesivo (Comité) determinó viable el proyecto presentado, por lo que autorizó la cantidad de \$2,974,200.00 (Dos millones novecientos setenta y cuatro mil doscientos pesos 00/100 M.N), para la ejecución del proyecto AVG/OAX/M5/SEPIA. Dicha situación se notificó a la Entidad Federativa mediante el oficio número CNPEVM/231-10/2020 de fecha 24 de marzo de 2020.

La Entidad Federativa se compromete a concluir el proyecto aprobado para el Ejercicio Fiscal 2020, debiéndose apegar a los nuevos planes y Programas de Desarrollo que en su momento se publiquen.

Así, "LAS PARTES" manifiestan formalizar el presente instrumento al tenor de las siguientes:

DECLARACIONES

I. "GOBERNACIÓN" declara que:

- I.1. Es una Dependencia de la Administración Pública Federal Centralizada, según lo dispuesto por los artículos 90 de la Constitución Política de los Estados Unidos Mexicanos, 26 y 27 de la Ley Orgánica de la Administración Pública Federal y 1 del Reglamento Interior de la Secretaría de Gobernación en lo sucesivo (RISEGOB).
- I.2. De conformidad con el artículo 27 de la Ley Orgánica de la Administración Pública Federal, en el ámbito de su competencia, tiene a su cargo la responsabilidad de vigilar el cumplimiento de los preceptos constitucionales por parte de las autoridades del país, especialmente en lo que se refiere a derechos humanos y la de dictar las medidas necesarias para tal efecto, bajo mecanismos de participación y coordinación de las autoridades, tanto de las entidades federativas como de los municipios.
- I.3. El Subsecretario de Derechos Humanos, Población y Migración, Alejandro de Jesús Encinas Rodríguez tiene facultades para suscribir el presente instrumento jurídico de conformidad con los artículos 2, Apartado A, fracción II y 6, fracción IX del RISEGOB.
- I.4. La CONAVIM es un órgano administrativo desconcentrado de "GOBERNACIÓN", de conformidad con los artículos 2, Apartado C, fracción V y 151 del RISEGOB, y el Decreto por el que se crea como órgano administrativo desconcentrado de la Secretaría de Gobernación, la Comisión Nacional para Prevenir y Erradicar la Violencia contra las Mujeres, publicado en el DOF el 1 de junio de 2009.
- I.5. La persona Titular de la Comisión Nacional, con las atribuciones para la suscripción del presente Convenio, con fundamento en los artículos 115, fracción V y 151 del RISEGOB.
- I.6. Para dar cumplimiento al presente Convenio de Coordinación, cuenta con los recursos económicos suficientes en la partida presupuestal 43801, relativa a Subsidios a Entidades Federativas y Municipios, con número de constancia de suficiencia presupuestaria 314632.
- I.7. Señala como su domicilio el ubicado en la Calle Abraham González 48, Colonia Juárez, Demarcación Territorial Cuauhtémoc, Código Postal 06600, Ciudad de México.

II. "EL GOBIERNO DEL ESTADO" declara que:

- II.1. Con fundamento en los artículos 40, 41, primer párrafo, 42, fracción I, 43 y 116 de la Constitución Política de los Estados Unidos Mexicanos, así como 1, 26 y 27 de la Constitución Política del Estado Libre y Soberano de Oaxaca, es un Estado libre y soberano en todo lo concerniente a su régimen interior y forma parte integrante de la Federación.
- II.2. El Poder Ejecutivo del Estado conforma y constituye parte integrante del Gobierno del Estado Libre y Soberano de Oaxaca, cuyo ejercicio se deposita en el Gobernador del Estado, Alejandro Ismael Murat Hinojosa, quien cuenta con capacidad para obligarse en términos de lo prescrito en los artículos 66, 79, fracción XIX de la Constitución Política del Estado Libre y Soberano de Oaxaca; 2, 9 y 15, párrafo primero de la Ley Orgánica del Poder Ejecutivo del Estado de Oaxaca.

- II.3.** Asiste a la suscripción del presente Convenio de Coordinación el Titular de la Secretaría General de Gobierno, Héctor Anuar Mafud Mafud, con fundamento en los artículos 82 y 84 de la Constitución Política del Estado Libre y Soberano de Oaxaca; 3 fracción I, 15, primer párrafo, 27, fracción I y 34, fracción XXVIII de la Ley Orgánica del Poder Ejecutivo del Estado de Oaxaca.
- II.4.** Asiste a la suscripción del presente Convenio de Coordinación el Titular de la Secretaría de Finanzas, Vicente Mendoza Téllez Girón, con fundamento en los artículos 82 y 84 de la Constitución Política del Estado Libre y Soberano de Oaxaca; 27, fracción XII y 45, fracción LVI de la Ley Orgánica del Poder Ejecutivo del Estado de Oaxaca; 2, 5, 6, fracción V y 7, fracciones III y IX del Reglamento Interno de la Secretaría de Finanzas del Poder Ejecutivo del Estado.
- II.5.** La Secretaría de Pueblos Indígenas y Afromexicano, forma parte integrante de la Administración Pública Centralizada del Estado de Oaxaca, de conformidad con lo dispuesto en el artículo 27 de la Ley Orgánica del Poder Ejecutivo del Estado de Oaxaca. A través de su titular Eufrosina Cruz Mendoza, asiste en la suscripción del presente Convenio de Coordinación, de conformidad con los artículos 82 y 84 de la Constitución Política del Estado Libre y Soberano de Oaxaca; 27, fracción X, 43, fracción XXXII de la Ley Orgánica del Poder Ejecutivo del Estado de Oaxaca.
- II.6.** Cuenta con la capacidad económica presupuestal para que, de ser el caso, aporte recursos de forma complementaria al proyecto materia del presente Convenio, en los términos de las disposiciones administrativas y presupuestales.
- II.7.** Para los efectos del presente instrumento, tiene como domicilio legal ubicado en Carretera Oaxaca-Istmo Km 11.5, SN 7, Tlaxiact de Cabrera, Código Postal 68270, Oaxaca.

III. “LAS PARTES” declaran que:

- III.1.** Reconocen en forma recíproca la personalidad con la que se ostentan y comparecen a la suscripción de este Convenio de Coordinación.
- III.2.** Es su voluntad conjuntar esfuerzos en sus respectivos ámbitos de gobierno, para impulsar y ejecutar acciones que tengan como eje central prevenir y erradicar la violencia de género contra las mujeres.
- III.3.** Están convencidas de la importancia de atender el fenómeno de la violencia contra las mujeres y niñas en el Estado de Oaxaca, para lo cual reconocen la utilidad de instrumentar medidas de seguridad, prevención y de justicia a quienes incumplen la ley, particularmente la Ley General de Acceso de las Mujeres a una Vida Libre de Violencia y la Ley Estatal de Acceso de las Mujeres a una Vida Libre de Violencia de Género.
- III.4.** Consideran como acciones para prevenir y erradicar la violencia de género contra las mujeres la siguiente modalidad: Conformación de equipos de profesionales del derecho, la psicología y otros auxiliares de la justicia con perspectiva de género y de derechos humanos, que acompañen, representen y atiendan casos de mujeres que viven o han vivido violencia.
- III.5.** Se obligan al cumplimiento de los preceptos establecidos en los Lineamientos.
- III.6.** Se comprometen a apegarse al Plan Nacional de Desarrollo 2019-2024, publicado el 12 de julio de 2019.

Expuesto lo anterior, “LAS PARTES” sujetan su compromiso a la forma y términos que se establecen en las siguientes:

CLÁUSULAS

PRIMERA. OBJETO. El presente Convenio de Coordinación tiene por objeto el otorgamiento de subsidios para el proyecto: AVG/OAX/M5/SEPIA, que permita dar cumplimiento a la Resolución de la Secretaría de Gobernación respecto a la Solicitud AVGM/04/2017 de Alerta de Violencia de Género contra las Mujeres para el Estado de Oaxaca. Dicho proyecto se realizará de conformidad con lo especificado en el Anexo Técnico que forma parte del presente instrumento jurídico, mismo que se realiza de acuerdo a lo establecido en el Lineamiento Décimo Octavo de los Lineamientos, lo que permitirá vigilar sus avances, ejecución y la correcta aplicación de los recursos otorgados.

SEGUNDA. ASIGNACIÓN DE LOS RECURSOS. Para el cumplimiento del objeto señalado en la Cláusula anterior, “GOBERNACIÓN” asignará la cantidad de \$2,974,200.00 (Dos millones novecientos setenta y cuatro mil doscientos pesos 00/100 M.N), para el proyecto: AVG/OAX/M5/SEPIA.

Los recursos federales se radicarán a “EL GOBIERNO DEL ESTADO”, a través de su Secretaría de Finanzas en la cuenta bancaria productiva específica que abrió previamente, de conformidad con el artículo 69 de la Ley General de Contabilidad Gubernamental, y la que se identifica con los siguientes datos:

Número de plaza: Oaxaca

CLABE: 014610655080568432

Cuenta Bancaria: 65508056843

Banco: Banco Santander (México), S.A Institución de Banca Múltiple, Grupo Financiero Santander

A nombre de: Gobierno del Estado de Oaxaca SEFIN Proyecto AVG/OAX/M5/SEPIA

Nombre del Proyecto: AVG/OAX/M5/SEPIA

Es un requisito indispensable para la transferencia de los recursos que “EL GOBIERNO DEL ESTADO” haya remitido a “GOBERNACIÓN” la factura Comprobante Fiscal Digital por Internet (CFDI) prevista en el lineamiento Décimo sexto de los Lineamientos.

Una vez que “GOBERNACIÓN” haya transferido los recursos a “EL GOBIERNO DEL ESTADO”, este deberá emitir a través de la Secretaría de Finanzas, la factura complemento CFDI en formato PDF y XML.

Para “GOBERNACIÓN”, la radicación de los recursos federales genera los momentos contables del gasto devengado, ejercido y pagado, en términos del artículo 4 de la Ley General de Contabilidad Gubernamental. Por su parte, “EL GOBIERNO DEL ESTADO” deberá registrar en su contabilidad, de acuerdo con las disposiciones jurídicas federales aplicables, los recursos federales recibidos y rendir informes de su aplicación en su Cuenta Pública, con independencia de los que sobre el particular deban rendirse por conducto de “GOBERNACIÓN”.

Los recursos que el Comité asigne a las entidades federativas se encuentran sujetos a la disponibilidad de los mismos en términos del Presupuesto de Egresos de la Federación 2020, por lo que “GOBERNACIÓN” no será responsable por el retraso en la transferencia o la cancelación de los recursos, derivado de disposiciones administrativas presupuestarias ajenas a “GOBERNACIÓN”. El Comité, comunicará oportunamente a las entidades federativas cualquier eventualidad relacionada con la ministración de los recursos.

La “GOBERNACIÓN” será ajena a los procedimientos de adjudicación, contratación, orden de pago y/o facturación que lleven a cabo las entidades federativas para la ejecución de los proyectos aprobados, por lo que éstas se comprometen a sacar a “GOBERNACIÓN” de cualquier controversia que en su caso derive de estas contrataciones.

TERCERA. COMPROMISOS DE “LAS PARTES”. Además de los previstos en los Lineamientos, para la realización del objeto del presente Convenio de Coordinación, “LAS PARTES” se comprometen a lo siguiente:

- a. Revisar conjuntamente el o los informes bimestrales que se presenten respecto del avance del proyecto AVG/OAX/M5/SEPIA.
- b. Otorgar todas las facilidades para la rendición de cuentas, respecto a la utilización de los recursos aportados por el Gobierno de México, así como de la planeación y asistencia técnica aportada por el gobierno estatal.
- c. Apegarse a lo establecido en la LFPRH, su Reglamento y demás legislación aplicable en materia de subsidios.

CUARTA. COMPROMISOS DE “GOBERNACIÓN”. Además de los previstos en los Lineamientos, “GOBERNACIÓN”, a través de la CONAVIM, se obliga a:

- a. Otorgar los recursos públicos federales por concepto de subsidios objeto del presente Convenio de Coordinación, para la ejecución del proyecto a que se refieren las CLÁUSULAS PRIMERA y SEGUNDA, dentro de los treinta días naturales siguientes después de haber suscrito el Convenio de Coordinación correspondiente, y habiéndose concluido los trámites administrativos correspondientes.
- b. Realizar los registros correspondientes en la Cuenta Pública Federal y en los demás informes sobre el ejercicio del gasto público, a efecto de informar sobre la aplicación de los subsidios otorgados en el marco del presente instrumento.

- c. Informar sobre los resultados obtenidos con la aplicación de los recursos presupuestarios federales que se proporcionarán en el marco de este instrumento.
- d. Si el seguimiento al proyecto aprobado es susceptible de realizarse a través de visitas de seguimiento: Realizar las visitas de seguimiento en sitio, las cuales deberán ser atendidas por "EL GOBIERNO DEL ESTADO".

QUINTA. COMPROMISOS DE "EL GOBIERNO DEL ESTADO". Además de los previstos en los Lineamientos: "EL GOBIERNO DEL ESTADO" se compromete a:

- a. Destinar por conducto de la Secretaría de Finanzas, los recursos asignados vía subsidio exclusivamente para los fines previstos en la CLÁUSULA PRIMERA y en el Anexo Técnico del presente Convenio de Coordinación.
- b. Erogar el recurso federal de conformidad con lo establecido en el Anexo Técnico, a más tardar el 31 de diciembre de 2020.
- c. Iniciar las acciones para dar cumplimiento al proyecto en un plazo no mayor a 15 días naturales, contados a partir de la fecha que se realizó el depósito de los recursos federales en la cuenta bancaria establecida en la CLÁUSULA SEGUNDA del presente Convenio de Coordinación.
- d. Realizar por conducto de la Secretaría de Pueblos Indígenas y Afromexicano encargada de las acciones, contrataciones y adquisiciones necesarias para la consecución de los fines del proyecto, en estricto apego a la Ley de Obras Públicas y Servicios Relacionados con las mismas y a la Ley de Adquisiciones, Arrendamientos y Servicios del Sector Público, a sus respectivos reglamentos y la normatividad aplicable en la materia.
- e. Requerir con la oportunidad debida a las instancias federales, estatales o municipales que correspondan, la asesoría técnica, autorizaciones o permisos que resulten necesarios para la realización de las funciones derivadas del proyecto previsto en este instrumento.
- f. Garantizar que el proyecto que será financiado con los recursos federales a los que se refiere el presente Convenio de Coordinación, cuente con la documentación legal y administrativa que resulte necesaria para su ejecución, así como de la autenticidad de la misma.
- g. Recabar, resguardar y conservar la documentación justificativa y comprobatoria de las erogaciones cubiertas con los recursos presupuestarios federales que le sean entregados por concepto de subsidios; realizar los registros correspondientes en la contabilidad y en la Cuenta Pública local, conforme sean devengados y ejercidos los recursos, y dar cumplimiento a las disposiciones federales aplicables respecto de la administración de los mismos.
- h. Integrar y resguardar los expedientes relacionados con la ejecución y comprobación del proyecto financiado con los recursos otorgados objeto del presente instrumento.
- i. Garantizar que el personal encargado de ejecutar el proyecto acrediten su experiencia y capacitación en materia de derechos humanos, perspectiva de género y en los temas de proyecto a desarrollar.
- j. Entregar bimestralmente por conducto de la persona Titular de la Secretaría de Pueblos Indígenas y Afromexicano a "GOBERNACIÓN" a través de la CONAVIM, la relación detallada sobre las erogaciones del gasto y el avance del proyecto con su debido soporte documental. Estos informes deberán entregarse dentro de los diez días naturales siguientes a la conclusión de cada bimestre.
- k. Entregar los comprobantes de la ejecución del subsidio para la rendición de cuentas, en términos de lo previsto en los Lineamientos.
- l. En términos de los Lineamientos, presentar a "GOBERNACIÓN", a más tardar el 15 de enero de 2021, un Acta de cierre, firmada por la Titular de la Secretaría de Pueblos Indígenas y Afromexicano y por el Titular de la Secretaría de Finanzas en la que se incluya los datos generales, objetivo y descripción del proyecto; los antecedentes de la ejecución del mismo; los principales compromisos establecidos entre las partes que suscriben el Convenio de Coordinación, y el reporte de las acciones administrativas que la entidad federativa ha llevado a cabo al 31 de diciembre de 2020 para la correcta ejecución de los recursos otorgados, y demás documentos y requisitos que se establecen en el inciso o) del Lineamiento Trigésimo Primero, de los Lineamientos.

- m. Una vez que se cumplan los objetivos del proyecto, deberá generarse un registro puntual de las acciones que se realizan a partir del mismo con el fin de que con dichos datos se puedan generar indicadores de proceso, resultados y/o de impacto, los cuales serán publicados mensualmente en la página de internet que para ese efecto se habilite.
- n. Cumplir y observar en todo momento las disposiciones de la LFPRH y su Reglamento, el Decreto de Presupuesto de Egresos de la Federación para el Ejercicio Fiscal 2020, y demás legislación aplicable a la materia, así como en el Anexo Técnico correspondiente.

SEXTA. ENLACES. Las o los servidores públicos que fungirán como enlaces entre "LAS PARTES" serán, por "EL GOBIERNO DEL ESTADO" la persona que fue designada mediante el oficio número SEPIA/OS/0122/2020 de fecha 27 de febrero de 2020 signado por la Titular de la Secretaría de Pueblos Indígenas y Afromexicano, y por "GOBERNACIÓN" la persona que fue designada mediante el oficio número CNPEVM/232-13/2020 de fecha 24 de marzo de 2020 signado por la Titular de la Comisión Nacional para Prevenir y Erradicar la Violencia contra las Mujeres. A través de las personas enlaces se efectuarán todas las comunicaciones derivadas de la operación del presente Convenio de Coordinación. Además, serán las o los responsables internos de las actividades encomendadas.

Para efectos del seguimiento y evaluación, "LAS PARTES" acuerdan que las y/o los responsables podrán a su vez, designar a los funcionarios o personal del nivel jerárquico inmediato inferior, para que los asistan en las funciones encomendadas.

SÉPTIMA. INFORME DE RESULTADOS. "EL GOBIERNO DEL ESTADO", por conducto de la Secretaría de Pueblos Indígenas y Afromexicano informará a "GOBERNACIÓN" a través de la CONAVIM, con su debido soporte documental, dentro de los diez días naturales siguientes a la conclusión de cada bimestre, a partir de la fecha del depósito del recurso al que se refiere la CLÁUSULA SEGUNDA del presente Convenio de Coordinación, los avances de la ejecución del proyecto y del subsidio, en los cuales se deberá reportar el avance en el cumplimiento de objetivos y, en su caso, los resultados de las acciones que lleve a cabo de conformidad con este instrumento y el inciso f), del lineamiento Trigésimo Primero, de los Lineamientos.

OCTAVA. APLICACIÓN DE LOS RECURSOS. Los recursos federales que se entregarán a "EL GOBIERNO DEL ESTADO" en los términos del presente instrumento y su Anexo Técnico, no pierden su carácter federal, por lo que su administración, compromiso, devengo, justificación, comprobación, pago, ejercicio y contabilización, deberá realizarse de conformidad con las disposiciones contenidas en la legislación federal vigente.

Los rendimientos financieros que se obtengan en la cuenta productiva a la cual se transferirá el subsidio en el Ejercicio Fiscal 2020, deberán ser reintegrados a la Tesorería de la Federación dentro de los 15 días naturales siguientes a la conclusión del cierre del ejercicio fiscal en términos de los Lineamientos.

NOVENA. RESPONSABILIDAD DEL RESGUARDO DE LA DOCUMENTACIÓN. El resguardo y conservación de la documentación original que sirvió para justificar y comprobar la aplicación de los recursos a que se refiere el presente Convenio de Coordinación, estará a cargo de "EL GOBIERNO DEL ESTADO" a través de la Secretaría de Pueblos Indígenas y Afromexicano.

En el caso de "GOBERNACIÓN", la documentación original que deberá conservar y que estará bajo su resguardo es la que señalan los lineamientos Sexto, Décimo cuarto, Décimo quinto, Décimo sexto, Trigésimo primero, inciso o) y Cuadragésimo de los Lineamientos.

DÉCIMA. REINTEGRO DE LOS RECURSOS. En caso de que "EL GOBIERNO DEL ESTADO" no erogue los recursos federales asignados, los recursos remanentes o saldos disponibles que presente al 31 de diciembre de 2020 deberán ser reintegrados a la Tesorería de la Federación como lo disponen los Lineamientos.

El reintegro a la Tesorería de la Federación de los recursos se deberá realizar conforme a las disposiciones legales federales aplicables, siendo responsabilidad de "EL GOBIERNO DEL ESTADO" dar aviso por escrito y solicitar a "GOBERNACIÓN" la línea de captura para realizar el reintegro correspondiente. Una vez que "GOBERNACIÓN" otorgue la línea de captura a la entidad, esta deberá remitir a la CONAVIM copia de la documentación comprobatoria del reintegro realizado.

Asimismo, "EL GOBIERNO DEL ESTADO" estará obligado a reintegrar a la Tesorería de la Federación aquellos recursos que no sean aplicados a los fines para los que le fueron autorizados.

DÉCIMA PRIMERA.- RELACIÓN LABORAL. El personal comisionado, contratado, designado o utilizado por cada una de "LAS PARTES" para la instrumentación, ejecución y operación de este Convenio de Coordinación y/o de los instrumentos que del mismo se deriven, continuará bajo la dirección y dependencia de la parte a la que se encuentre adscrito, por lo que en ningún caso y bajo ningún motivo, la contraparte podrá ser considerada como patrón sustituto o solidario, por tanto "LAS PARTES" se liberan recíprocamente de cualquier responsabilidad laboral, administrativa, fiscal, judicial, sindical, de seguridad social y/o de cualquier otra naturaleza que llegara a suscitarse, en lo que respecta a su respectivo personal.

DÉCIMA SEGUNDA. SANCIONES POR EL INCUMPLIMIENTO. Para el caso de que "GOBERNACIÓN" detecte algún incumplimiento o varios en el ejercicio de los recursos, como lo prevé el lineamiento Trigésimo Tercero de los Lineamientos, procederá a dar por terminado el presente Convenio de Coordinación y ordenará al "EL GOBIERNO DEL ESTADO" la restitución total de los recursos y sus rendimientos financieros a la Tesorería de la Federación.

Lo anterior sin perjuicio de que la CONAVIM haga del conocimiento del o los incumplimientos a los órganos fiscalizadores para los efectos legales conducentes.

DÉCIMA TERCERA. FISCALIZACIÓN. El control, vigilancia y evaluación de los recursos federales a que se refiere la CLÁUSULA SEGUNDA del presente instrumento corresponderá a "GOBERNACIÓN", a la Secretaría de Hacienda y Crédito Público, a la Secretaría de la Función Pública y a la Auditoría Superior de la Federación, conforme a las atribuciones que les confieren la Ley Orgánica de la Administración Pública Federal, la Ley de Fiscalización y Rendición de Cuentas de la Federación y demás disposiciones aplicables, sin perjuicio de las acciones de control, vigilancia y evaluación que, en coordinación con la Secretaría de la Función Pública, realice la Secretaría de la Contraloría y Transparencia Gubernamental de "EL GOBIERNO DEL ESTADO".

Las responsabilidades administrativas, civiles y penales derivadas de afectaciones a la Hacienda Pública Federal en que incurran los servidores públicos federales, estatales o locales, así como los particulares que intervengan en la administración, ejercicio o aplicación de los recursos públicos a que se refiere este instrumento, serán sancionadas en los términos de la legislación aplicable.

DÉCIMA CUARTA. CASO FORTUITO O FUERZA MAYOR. Queda expresamente pactado que "LAS PARTES" no tendrán responsabilidad por los daños y perjuicios que pudieran causarse como consecuencia de caso fortuito o fuerza mayor, por lo que una vez que desaparezcan las causas que suscitaron la interrupción en la ejecución del proyecto, se reanudarán las tareas pactadas.

DÉCIMA QUINTA. MODIFICACIONES O ADICIONES. El presente Convenio de Coordinación podrá adicionarse o modificarse en cualquier tiempo durante su vigencia de común acuerdo entre "LAS PARTES", mediante los convenios modificatorios correspondientes que formarán parte integrante del presente instrumento, y surtirán efectos a partir de la fecha de suscripción de los mismos, los cuales deberán ser publicados en el Diario Oficial de la Federación en un plazo de 60 días hábiles a partir de su suscripción.

DÉCIMA SEXTA. TERMINACIÓN ANTICIPADA. El presente Convenio de Coordinación podrá darse por terminado cuando se presente alguno de los siguientes supuestos:

- a. Por estar satisfecho el objeto para el que fue celebrado, siempre que no existan obligaciones pendientes de cumplir por "LAS PARTES" y, en su caso, se haya realizado el reintegro de los recursos y rendimientos financieros que procedan.
- b. En caso de que no se subsanen las inconsistencias que haya detectado la CONAVIM en los informes que presente "EL GOBIERNO DEL ESTADO".

Para tales efectos se levantará una minuta en que se hagan constar las circunstancias específicas que: i) se presenten y establezcan los términos en que se dará por concluida su ejecución; ii) se identifiquen los responsables del resguardo y conservación de la documentación justificativa y comprobatoria que se haya generado hasta ese momento, y iii) se señale lo procedente respecto al reintegro de los recursos y rendimientos financieros que, en su caso, procedan.

DÉCIMA SÉPTIMA. VIGENCIA. El presente Convenio de Coordinación entrará en vigor a partir del día de su firma y hasta el 31 de diciembre de 2020. Lo anterior, no exime a "EL GOBIERNO DEL ESTADO" de presentar la comprobación de los gastos efectuados y reintegrar los recursos remanentes y/o no aplicados a los fines para los que fueron autorizados, junto con los rendimientos financieros correspondientes o, en su caso, las cargas financieras que se hubiesen generado.

DÉCIMA OCTAVA. SOLUCIÓN DE CONTROVERSIAS. "LAS PARTES" están de acuerdo en que el presente instrumento es producto de la buena fe, en razón de lo cual los conflictos que llegasen a presentarse por cuanto hace a su interpretación, formalización y cumplimiento, serán resueltos de mutuo acuerdo.

DÉCIMA NOVENA. TRANSPARENCIA. "LAS PARTES" Se comprometen a cumplir con las disposiciones que establece la Ley General de Transparencia y Acceso a la Información Pública, la Ley Federal de Transparencia y Acceso a la Información Pública.

Asimismo a efecto de dar cabal cumplimiento al objeto del presente Convenio de Coordinación, y "LAS PARTES" llegaren a tener acceso a datos personales cuya responsabilidad recaiga en la otra Parte, por este medio se obligan a: (i) tratar dichos datos personales únicamente para efectos del desarrollo del Convenio; (ii) abstenerse de tratar los datos personales para finalidades distintas a las instruidas por la otra Parte; (iii) implementar las medidas de seguridad conforme a la Ley General de Transparencia y Acceso a la Información Pública, la Ley General de Protección de Datos Personales en Posesión de Sujetos Obligados, la Ley Federal de Protección de Datos Personales en Posesión de los Particulares, la Ley Federal de Transparencia y Acceso a la Información Pública, sus Reglamentos y las demás disposiciones aplicables; (iv) guardar confidencialidad respecto de los datos personales tratados; (v) suprimir los datos personales objeto de tratamiento una vez terminado el Convenio de Coordinación y (vi) abstenerse de transferir los datos personales.

En caso de que alguna de "LAS PARTES" llegare a tener conocimiento de datos personales diversos a los señalados en el párrafo anterior, que obren en registros, bases de datos o cualquier otro medio que pertenezca a la otra Parte, en este acto ambas se obligan a respetar las disposiciones que sobre los mismos establece la Ley Federal de Protección de Datos Personales en Posesión de Sujetos Obligados, la Ley General de Transparencia y Acceso a la Información Pública y la Ley Federal de Transparencia y Acceso a la Información Pública, según sea el caso, así como los avisos de privacidad de cada una de ellas, en el entendido de que ante la ausencia de consentimiento de los titulares de tales datos personales, deben abstenerse de llevar a cabo cualquier tipo de tratamiento sobre los mismos.

VIGÉSIMA. DIFUSIÓN Y DIVULGACIÓN. Este Convenio de Coordinación se publicará en el Diario Oficial de la Federación y en el Periódico Oficial del Gobierno del Estado de Oaxaca, y entrará en vigor a partir de la fecha de su suscripción.

"LAS PARTES" acuerdan que en la publicidad y difusión del programa se deberá incluir la siguiente leyenda: *"Este programa es público, ajeno a cualquier partido político. Queda prohibido el uso para fines distintos a los establecidos en el programa"*, de conformidad con lo establecido en el artículo 29, fracción III, inciso a) del Presupuesto de Egresos de la Federación 2020.

De igual manera, deberá señalarse en forma expresa e idéntica, en la comunicación y divulgación que se realice, la participación y apoyo del Gobierno México a través de "GOBERNACIÓN".

VIGÉSIMA PRIMERA. NOTIFICACIONES. "LAS PARTES" acuerdan que cualquier comunicación o notificación que se deba efectuar con motivo del presente instrumento será realizada en los domicilios señalados en el capítulo de DECLARACIONES. Cualquier cambio de domicilio que "LAS PARTES" efectúen en lo sucesivo, lo deberán notificar por escrito y en forma indubitable a la otra parte, por lo menos con diez días de anticipación.

Leído por las partes y enteradas del contenido y alcance legal de sus cláusulas, lo firman en cuatro ejemplares en la Ciudad de México, a 17 de julio de 2020.- Por Gobernación: el Subsecretario de Derechos Humanos, Población y Migración, **Alejandro de Jesús Encinas Rodríguez.**- Rúbrica.- La Comisión Nacional para Prevenir y Erradicar la Violencia contra las Mujeres.- De conformidad con los artículos 11, fracción II, 115 fracción V y 158 del Reglamento Interior de la Secretaría de Gobernación, firma en suplencia por ausencia **Balbina Hernández Alarcón**, Directora General Adjunta de Unidad de Género, servidora pública de nivel jerárquico inferior, con fundamento en el artículo 158 del Reglamento de la Secretaría de Gobernación.- Rúbrica.- Por el Gobierno del Estado: el Gobernador Constitucional, **Alejandro Ismael Murat Hinojosa.**- Rúbrica.- El Secretario General de Gobierno, **Héctor Anuar Mafud Mafud.**- Rúbrica.- El Secretario de Finanzas, **Vicente Mendoza Téllez Girón.**- Rúbrica.- La Secretaria de Pueblos Indígenas y Afromexicano, Titular de la Instancia Estatal Responsable e Instancia Estatal Receptora del Proyecto, **Eufrosina Cruz Mendoza.**- Rúbrica.

Anexo técnico

Acciones de coadyuvancia para las declaratorias de alerta de violencia de género contra las mujeres
En estados y municipios, para el ejercicio fiscal 2020

Entidad federativa

Estado Libre y Soberano de Oaxaca

A) Nombre del proyecto

AVG / OAX / M5 / SEPIA

B) Modalidad de acceso al subsidio

Conformación de equipos de profesionales del derecho, la psicología y otros auxiliares de la justicia con perspectiva de género y de derechos humanos, que acompañen, representen y atiendan casos de mujeres que viven o han vivido violencia.

C) fecha en que la entidad federativa solicita el subsidio

28/02/2020

D) Instancia estatal responsable

Secretaría de Pueblos Indígenas y Afromexicano

E) Instancia estatal receptora

Secretaría de Pueblos Indígenas y Afromexicano

F) Monto aprobado:

\$2, 974,200.00 (Dos millones novecientos setenta y cuatro mil doscientos pesos 00/100 M.N.)

G) Aportación estatal. En caso de aportar recursos económicos, señalar el monto y el porcentaje que representa en la totalidad de la inversión. Si la aportación fuera en especie, describir dicha aportación

\$0.00 (Cero pesos m.n.)

H) Fecha de inicio del proyecto

20/07/2020

I) Fecha estimada de conclusión que no exceda del 31 de diciembre de 2020

31/12/2020

J) Descripción del proyecto

I. Medida de seguridad, de prevención o de justicia, o bien la propuesta contenida en las conclusiones del informe del grupo de trabajo a la que hace referencia el artículo 37 del Reglamento de la Ley General de Acceso de las Mujeres a una Vida Libre de Violencia, a la cual contribuirá el proyecto.

Medidas de prevención 4: el diseño de una estrategia de prevención de la violencia contra las mujeres indígenas y afromexicanas al interior de sus comunidades, que tenga por objetivo transformar los patrones socioculturales que producen y reproducen la violencia. Deberá contener el fortalecimiento y certificación de personas que traduzcan en las lenguas representativas.

II. Objetivo general

Fortalecer el ejercicio de los derechos humanos de las mujeres indígenas y afromexicanas de 30 municipios del estado de Oaxaca con Declaratoria de Alerta de Violencia de Género Contra las Mujeres, mediante la instrumentación de estrategias interculturales, que permitan la disminución de la violencia de género identificados en el programa Mujeres Abriendo Caminos 2019.

III. Objetivos específicos, actividades, indicadores y medios de verificación

Objetivos específicos	Actividades	Indicadores	Medios de verificación
Fortalecer el conocimiento de los derechos humanos fundamentales de las mujeres, a través de la integración y capacitación de promotoras comunitarias para que brinden acompañamiento a mujeres que viven o han vivido violencia, en 30 municipios con declaratoria de alerta de violencia de género contra las mujeres.	<p>Elaboración de una guía de atención comunitaria en casos de violencia de género contra las mujeres, con perspectiva de género e interculturalidad; así como la elaboración de contenidos de formatos de entrevista para promotoras comunitarias e intérpretes, formato de seguimiento a casos de violencia de género, diagramas de flujo para la atención de casos de violencia de género y cuestionarios para identificar servicios de instituciones en las comunidades.</p> <p>A través de entrevistas, detectar mujeres con antecedentes de participación comunitaria para la conformación de redes de apoyo.</p> <p>A través de talleres, capacitar a las promotoras comunitarias sobre la guía de atención, asimismo, involucrar a intérpretes de la comunidad a esta capacitación.</p>	<p>Una guía de atención comunitaria en casos de violencia de género contra las mujeres.</p> <p>Un formato de entrevista para promotoras comunitarias.</p> <p>Un formato de entrevista para e intérpretes en lenguas maternas.</p> <p>Un formato de seguimiento a casos de violencia de género.</p> <p>4 diagramas de flujo para la atención de casos de violencia de género.</p> <p>1 formato de cuestionario para identificar servicios de instituciones en las comunidades.</p> <p>Al menos 300 entrevistas aplicadas.</p> <p>Al menos 90 talleres de capacitación realizados.</p> <p>Al menos 150 promotoras capacitadas.</p> <p>Al menos 60 intérpretes capacitados.</p>	<p>Guía de atención comunitaria.</p> <p>Formatos de entrevistas.</p> <p>Formatos de seguimiento a casos.</p> <p>Diagramas de Flujo.</p> <p>Listas de asistencia.</p> <p>Carta descriptiva.</p> <p>Memoria fotográfica y audiovisual.</p>
Coadyuvar en el acompañamiento de los 216 casos de violencia de género detectados en el proyecto "Mujeres Abriendo Caminos", con el apoyo de intérpretes y traductores de lenguas maternas, que favorezcan la comprensión de los casos.	<p>Identificar las instancias que cuentan con personas intérpretes y traductoras y firmar un convenio de colaboración.</p> <p>Identificar personas en las comunidades indígenas que puedan fungir como intérpretes.</p>	<p>Un convenio de colaboración firmado con la Defensoría Pública del Estado.</p> <p>Atención de 100 casos en lenguas maternas, con el acompañamiento de traductores.</p>	<p>Convenio firmado.</p> <p>Relación de intérpretes y traductores identificados.</p>

<p>Fortalecer la red interinstitucional de atención a los casos de violencia de género identificados en el proyecto "Mujeres Abriendo Caminos" 2019, a través de la vinculación con instituciones y el trabajo coordinado con autoridades municipales.</p>	<p>Convocar a mesas de trabajo a las instituciones competentes en la detección y atención de casos de violencia de género, para generar estrategias de atención y seguimiento con enfoque de género e interculturalidad.</p> <p>Firmar convenios de colaboración con las instituciones responsables de la detección y atención de la violencia de género.</p> <p>Capacitar a autoridades municipales en la atención de casos de violencia de género contra las mujeres, dotándolos de diagramas de flujo sobre la ruta de atención y seguimiento a casos.</p>	<p>Al menos cuatro mesas de trabajo con instituciones.</p> <p>Al menos cinco convenios de colaboración firmados con instituciones.</p> <p>30 talleres de capacitación dirigidas a autoridades municipales.</p> <p>Al menos un documento con ruta de atención y seguimiento.</p>	<p>Listas de asistencia.</p> <p>5 convenios de colaboración firmados.</p> <p>Cartas descriptivas.</p> <p>Memoria fotográfica y audiovisual.</p> <p>Documento con ruta de atención y seguimiento.</p>
<p>Detectar servicios y datos de ubicación de instituciones que otorgan atención jurídica, médica y psicológica a mujeres en situación de violencia de género, para la integración de un directorio actualizado.</p>	<p>Verificar la continuidad de las instituciones incluidas en el directorio generado en el proyecto "Mujeres Abriendo Caminos" 2019, a través de la aplicación de cuestionarios a autoridades municipales.</p> <p>Actualizar los datos de las instituciones e incorporar la información sobre los servicios que otorgan, así como especificar su área de atención de acuerdo a las demandas de las mujeres.</p>	<p>Aplicación de 30 cuestionarios.</p> <p>Un directorio actualizado.</p>	<p>Cuestionarios contestados.</p> <p>Evidencia fotográfica</p> <p>Directorio actualizado.</p>
<p>Realizar el seguimiento a los 216 casos de violencia de género detectados en el proyecto "Mujeres Abriendo Caminos" (2019) con abuso de primer grado, abuso severo y peligroso.</p>	<p>Contactar y dar seguimiento a las mujeres en situación de abuso de primer grado, abuso severo y peligroso previamente identificadas, para conocer la situación actual de su caso y brindarles asesoría jurídica y psicológica, y acompañamiento en los casos que se requiera.</p>	<p>216 mujeres atendidas.</p> <p>216 formatos de seguimiento y atención requisitados.</p> <p>Al menos 100 asesorías jurídicas.</p> <p>Al menos 100 asesorías psicológicas.</p>	<p>Formatos de seguimiento y atención requisitados.</p> <p>Informe de seguimiento de casos atendidos.</p> <p>Memoria fotográfica y audiovisual.</p>
<p>Realizar informe final de los resultados obtenidos en la ejecución del proyecto.</p>	<p>Integración de resultados e informe final, incluyendo memoria audiovisual.</p>	<p>Un informe final.</p>	<p>Documentos probatorios de las actividades realizadas.</p>

IV. Conjunto de pasos para desarrollar el proyecto (metodología)

El presente proyecto, se encuentra encuadrado en el marco normativo de la Secretaría de Pueblos Indígenas y Afromexicano, para el cumplimiento de la política pública con perspectiva de género e interculturalidad.

Se aplicará de manera general la metodología de marco lógico con perspectiva de género avalada por ONU-Mujeres, integrándola con un enfoque de interculturalidad e interseccionalidad, de igual manera se aplicará una metodología cualitativa, recolectando información y mediante la observación de comportamientos naturales, discursos, respuestas abiertas para la posterior interpretación de significados. El contar con una metodología sólida de implementación es vital para llevar a cabo un proyecto de gestión integral y mejoramiento continuo en la secretaría, definiendo el alcance del proyecto, las áreas involucradas, los hitos que la institución pueda tener, así como la asignación de responsabilidades.

A fin de tener una mirada más completa de su situación actual, se partió del análisis estratégico de la información oficial sobre la incidencia de casos de violencia contra las mujeres dentro de los 30 municipios con declaratoria de alerta de violencia de género contra las mujeres que cuentan con población indígena y afromexicana y con los resultados de la primera etapa de proyecto "Mujeres Abriendo Caminos" 2019, lo que permitió la elaboración de los objetivos específicos para la ejecución del presente proyecto.

En primer término se buscará la participación comunitaria visibilizando las condiciones de desigualdad en que viven las mujeres, recuperando la propia sororidad de las mujeres, sus situaciones, obstáculos, las buenas prácticas implementadas en la comunidad, y casos de éxito que se detectaron durante la primer etapa del proyecto, a fin de poder crear y fortalecer grupos de mujeres promotoras comunitarias, que cuenten con antecedentes de participación comunitaria y se les capacitará sobre los temas básicos para el acompañamiento de mujeres en situación de violencia.

También se trabajará en la elaboración de la guía de atención comunitaria en casos de violencia de género contra las mujeres, material que será utilizado para capacitar a las promotoras comunitarias para el acompañamiento de mujeres en situación de violencia de género, mismo que podrá ser material de consulta.

Del mismo modo, para dar seguimiento a la atención brindada en la primera etapa del proyecto Mujeres Abriendo Caminos 2019, se contactará a las mujeres en situación de abuso de primer grado, severo o peligroso previamente identificadas, se les entrevistará para conocer su situación actual y conforme a las necesidades, se les proporcionará asesoría jurídica y psicológica, y en caso de ser necesario, el acompañamiento; en este aspecto, se hace necesaria la intervención de instituciones responsables del acceso a la justicia de las mujeres, para la elaboración de estrategias y rutas de atención que garanticen el derecho a una vida libre de violencia, para lo cual se realizarán mesas de trabajo y convenios de colaboración para involucrarlos y generar una red de apoyo interinstitucional que puedan dar seguimiento eficaz y eficiente a los casos detectados en la primera etapa del proyecto. Además, será fundamental capacitar a las autoridades municipales como primera instancia de atención, para que de esta manera se sienten las bases en la prevención y atención de la violencia de género contra las mujeres en municipios con declaratoria de alerta de violencia de género contra las mujeres.

Otra importante tarea que se deriva del diagnóstico del proyecto "Mujeres Abriendo Caminos" 2019, es garantizar una adecuada atención y el ejercicio del derecho lingüístico a mujeres indígenas hablantes de diferentes lenguas y sus variantes, por ello se identificarán a las instituciones y comunidades que cuenten con personas que puedan brindar el servicio como intérpretes y traductores en las comunidades. También se realizará un proceso de sensibilización y capacitación para la atención de mujeres en situación de violencia con enfoque de género e interculturalidad.



V. Cobertura geográfica y población beneficiaria

<p>Cobertura demográfica</p> <p>Nombre de los territorios</p>	<p>Varios municipios (30)</p> <ol style="list-style-type: none"> 1.Acatlán de Pérez Figueroa 2.Candelaria Loxicha 3.Santiago Pinotepa Nacional 4.Heroica Ciudad de Huajuapán de León 5. Heroica Ciudad de Juchitán de Zaragoza 6.Heroica Ciudad de Tlaxiaco 7.Huautla de Jiménez 8. Ixtlán de Juárez 9.San Agustín Loxicha 10.Mazatlán Villa de Flores 11.Miahuatlán de Porfirio Díaz 12.Oaxaca de Juárez 13.Putla Villa de Guerrero 14.Villa de Tututepec de Melchor Ocampo 15.Salina Cruz 16.San Juan Bautista Tuxtepec 17. San Juan Bautista 18.Valle Nacional 19.San Juan Guichicovi 20.San Juan Mixtepec 21.San Pedro Pochutla 22.Santa Lucía del Camino 23.Santa María Apazco 24.Santa María Tonameca 	<p>Grupo etario</p> <p>Indígena y Afromexicano</p> <p><input type="checkbox"/> 0 a 6 años</p> <p><input type="checkbox"/> 7 a 11 años</p> <p><input checked="" type="checkbox"/> 12 a 17 años</p> <p><input checked="" type="checkbox"/> 18 a 30 años</p> <p><input checked="" type="checkbox"/> 30 a 59 años</p> <p><input checked="" type="checkbox"/> 60 años en adelante</p>
---	---	--

	25.Santa María Yucuhiti 26. Santo Domingo de Morelos 27. Santo Domingo Tehuantepec 28.Santo Domingo Tepuxtepec 29.Villa de Zaachila 30.Tlacolula de Matamoros	
Tipo de población que se atiende	<input checked="" type="checkbox"/> Población de mujeres <input type="checkbox"/> Población de hombres <input checked="" type="checkbox"/> Servidoras y servidores públicos u operadores jurídicos	
En el caso de atender a población de mujeres, ¿el proyecto va dirigido para uno o varios grupos en mayor situación de vulnerabilidad?	<input checked="" type="checkbox"/> Niñas y adolescentes <input checked="" type="checkbox"/> Adultas mayores <input checked="" type="checkbox"/> Indígenas <input type="checkbox"/> Migrantes y/o refugiadas <input checked="" type="checkbox"/> Afromexicanas <input type="checkbox"/> Desplazadas internas <input type="checkbox"/> Con discapacidad <input type="checkbox"/> LGBTI+ <input type="checkbox"/> Madres jefas de familia <input type="checkbox"/> Usuaris de drogas <input type="checkbox"/> En situación de calle <input checked="" type="checkbox"/> Víctimas de violencia <input checked="" type="checkbox"/> Familiares de víctimas <input type="checkbox"/> Privadas de la libertad <input type="checkbox"/> Otras (especifique)	

VI. Actores estratégicos

Actor	Tipo de participación
Autoridades municipales (Instancia Municipal de la Mujer, DIF Municipal, Síndicas y Síndicos)	Convocar, promover y participar en las reuniones y talleres
Representantes de instituciones públicas (Secretaría de las Mujeres de Oaxaca, Fiscalía General del Estado de Oaxaca, Tribunal Superior de Justicia del Estado de Oaxaca, Defensoría Pública del Estado de Oaxaca, Defensoría de los Derechos Humanos del Pueblo de Oaxaca, Secretaría de Seguridad Pública del Estado de Oaxaca, Secretaría de Salud de Oaxaca.	Atender y vincular casos de violencia de género en niñas, niños y adolescentes. Acceso a la justicia de las mujeres.
Autoridades comunitarias de los municipios mencionados en la cobertura geográfica.	Acceso de justicia comunitaria de las mujeres
Autoridades municipales de los municipios mencionados en la cobertura geográfica.	Acceso de justicia de las mujeres
Mujeres de los municipios mencionados en la cobertura geográfica.	Atención directa, beneficiarias del proyecto

Población en general de los municipios mencionados en la cobertura geográfica.	Beneficiarios del proyecto
Sociedad civil	Vinculación para atención especializada
Defensoría de los Derechos Humanos del Pueblo de Oaxaca	Canalización para el seguimiento de casos de violencia institucional
Secretaría de las Mujeres de Oaxaca	Canalización para el seguimiento de casos de violencia de género identificados
Registro Civil	Canalización para atención especializada.
Instituto Estatal de Educación para Adultos	Intervención en municipios con alto índice de analfabetismo.

VII. Identificación de riesgos y cómo afrontarlos

Riesgo	Medidas de afrontamiento
Excepción de actividades en espacios públicos, esto debido a recomendaciones sanitarias, por contingencia de salud debido al covid-19	Adaptar los tiempos de las actividades, y generar estrategias de atención pertinentes.
Conflicto intercomunitario.	Cambio de sede al lugar más próximo.
Acontecimientos o hechos naturales (lluvia, temblores, derrumbes, etc.).	Cambio de sede y contemplar fechas alternativas.
Falta de apoyo de las autoridades municipales y/o institucionales.	Realizar sensibilización con funcionarios y funcionarias. Trabajo directo con mujeres y/o grupos en la comunidad. Fortalecimiento de enlaces en la comunidad.
Diversidad de lenguas y sus variantes.	Vinculación con traductoras/traductores de la comunidad.
Condiciones orográficas y vías de acceso y comunicación.	Calendarización de actividades acorde a distancias de cada municipio.
Dificultad para contactar a las mujeres contempladas para seguimiento.	Contactar personas de confianza o redes de apoyo.
Lejanía de las instituciones de impartición de justicia.	Fortalecimiento de redes de apoyo interinstitucional. Fortalecimiento de la justicia comunitaria y/o estrategias de acompañamiento desde la comunidad.

VIII. Cronograma de actividades

Actividades	Mes 1	Mes 2	Mes 3	Mes 4	Mes 5	Mes 6
	Julio	Agosto	Septiembre	Octubre	Noviembre	Diciembre
Elaboración de una guía de atención comunitaria en casos de violencia de género contra las mujeres, con perspectiva de género e interculturalidad; así como la elaboración de contenidos de formatos de entrevista para promotoras comunitarias e intérpretes, formato de seguimiento a casos de violencia de género, diagramas de flujo para la atención de casos de violencia de género y cuestionarios para identificar servicios de instituciones en las comunidades.	X	X	<input type="checkbox"/>	<input type="checkbox"/>	<input type="checkbox"/>	<input type="checkbox"/>

A través de entrevistas, detectar mujeres con antecedentes de participación comunitaria para la conformación de redes de apoyo.	X	X	<input type="checkbox"/>	<input type="checkbox"/>	<input type="checkbox"/>	<input type="checkbox"/>
A través de talleres, capacitar a las promotoras comunitarias sobre la guía de atención, asimismo, involucrar a intérpretes de la comunidad a esta capacitación.	X	X	X	X	X	<input type="checkbox"/>
Identificar las instancias que cuentan con personas intérpretes y traductoras y firmar un convenio de colaboración.	X	X	<input type="checkbox"/>	<input type="checkbox"/>	<input type="checkbox"/>	<input type="checkbox"/>
Identificar personas en las comunidades indígenas que puedan fungir como intérpretes.	X	X	X	<input type="checkbox"/>	<input type="checkbox"/>	<input type="checkbox"/>
Convocar a mesas de trabajo a las instituciones competentes en la detección y atención de casos de violencia de género, para generar estrategias de atención y seguimiento con enfoque de género e interculturalidad.	X	X	X	<input type="checkbox"/>	<input type="checkbox"/>	<input type="checkbox"/>
Firmar convenios de colaboración con las instituciones responsables de la detección y atención de la violencia de género.	X	X	X	<input type="checkbox"/>	<input type="checkbox"/>	<input type="checkbox"/>
Capacitar a autoridades municipales en la atención de casos de violencia de género contra las mujeres, dotándoles de diagramas de flujo sobre la ruta de atención y seguimiento a casos.	X	X	X	X	X	<input type="checkbox"/>
Verificar la continuidad de las instituciones incluidas en el directorio generado en el proyecto mujeres abriendo caminos 2019, a través de la aplicación de cuestionarios a autoridades municipales.	X	X	X	<input type="checkbox"/>	<input type="checkbox"/>	<input type="checkbox"/>
Actualizar los datos de las instituciones e incorporar la información sobre los servicios que otorgan, así como especificar su área de atención de acuerdo a las demandas de las mujeres.	<input type="checkbox"/>	<input type="checkbox"/>	X	X	<input type="checkbox"/>	<input type="checkbox"/>
Contactar y dar seguimiento a las mujeres en situación de abuso de primer grado, abuso severo y peligroso previamente identificadas, para conocer la situación actual de su caso y brindarles asesoría jurídica y psicológica, y acompañamiento en los casos que se requiera.	X	X	X	X	X	<input type="checkbox"/>
Integración de resultados e informe final, incluyendo memoria audiovisual.	<input type="checkbox"/>	<input type="checkbox"/>	<input type="checkbox"/>	<input type="checkbox"/>	X	X

k) Perfil y experiencia que deberá acreditar la o las persona(s) físicas o morales que realizarán el proyecto, distintas a aquellas que sean personas servidoras públicas;

I. Tipo de perfil requerido:

Consultor
Proveedor
Desarrollador de contenidos
Capacitador

II. Áreas de especialización requerida:

Área de especialización	Años de experiencia mínima requerida	Grado o nivel de especialización
Ciencias jurídicas	5 años	Licenciatura
Psicología	5 años	Maestría
Derechos humanos	2 años	Maestría
Perspectiva de género	5 años	Diplomado
Otra. Trabajadora Social, Capturista de Datos	5 años	Certificación

III. Competencias requeridas:

- Perspectiva de género e interculturalidad.
- Atención y acompañamiento a mujeres en situación de violencia de género en comunidades indígenas y afromexicanas.
- Trabajo comunitario y con autoridades municipales.
- Detección de violencia de género contra las mujeres.
- Manejo de grupos.
- Asesoría especializada (área psicológica y jurídica).
- Diseño, organización y sistematización de talleres, foros, capacitaciones, cursos, manuales, guías y mesas de trabajo.
- Elaboración de materiales audiovisuales y fotografía.
- Proveer y abastecer productos o bienes para la ejecución del proyecto.

IV. Labores a realizar:

- Elaboración de guía de atención comunitaria en casos de violencia contra las mujeres.
- Elaboración de convenios con instituciones.
- Actualización de directorio de instituciones que otorgan atención jurídica, médica y psicológica.
- Formar y capacitar sobre temas básicos para el acompañamiento de mujeres en situación de violencia de género al grupo de promotoras comunitarias.
- Generar red de apoyo interinstitucional para dar seguimiento de casos detectados en la primera etapa del proyecto Mujeres Abriendo Caminos 2019.
- Identificar a personas que fungirán como traductor/es e intérpretes.
- Capacitar y sensibilizar a intérpretes y traductor/es para la atención a mujeres en situación de violencia de género.
- Atender y acompañar a mujeres en situación de violencia de género con enfoque de género e intercultural.
- Diseñar, realizar, organizar y sistematizar talleres, foros, capacitaciones, cursos, mesas de trabajo, diagrama de flujo, guía e informe final.
- Desarrollar contenidos audiovisuales y fotografía.
- Proveer y abastecer productos o bienes para la ejecución del proyecto.

I). Proyección de costo del proyecto
Cronograma de actividades y gasto

Actividades	Concepto de gasto	Mes						Monto (Incluye IVA)
		Mes 1	Mes 2	Mes 3	Mes 4	Mes 5	Mes 6	
		Julio	Agosto	Septiembre	Octubre	Noviembre	Diciembre	
Elaboración de una guía de atención comunitaria en casos de violencia de género contra las mujeres, con perspectiva de género e interculturalidad; así como la elaboración de contenidos de formatos de entrevista para promotoras comunitarias e intérpretes, formato de seguimiento a casos de violencia de género, diagramas de flujo para la atención de casos de violencia de género y cuestionarios para identificar servicios de instituciones en las comunidades. A través de entrevistas, detectar mujeres con antecedentes de participación comunitaria para la conformación de redes de apoyo.	Servicios profesionales de 2 psicólogas y 1 abogada para la elaboración de contenidos de guías de atención, así como formatos de entrevista para promotoras y para intérpretes, formato de seguimiento, diagramas de flujo, listas de asistencia y cuestionarios para identificar servicios de instituciones locales.	x	x	<input type="checkbox"/>	<input type="checkbox"/>	<input type="checkbox"/>	<input type="checkbox"/>	\$65,424.00
	Impresión de guías de atención comunitaria, formatos de entrevista, banners y lonas.	X	X	X	<input type="checkbox"/>	<input type="checkbox"/>	<input type="checkbox"/>	\$144,576.00
A través de talleres, capacitar a las promotoras comunitarias sobre la guía de atención, asimismo, involucrar a intérpretes de la comunidad a esta capacitación.	Material de apoyo para 90 talleres, a realizarse en 30 municipios.	X	X	X	<input type="checkbox"/>	<input type="checkbox"/>	<input type="checkbox"/>	\$15,000.00
	Refrigerio para 90 grupos de 10 personas, a realizarse en 30 municipios.	X	X	X	X	X	<input type="checkbox"/>	\$45,000.00
Identificar las instancias que cuentan con personas intérpretes y traductoras y firmar un convenio de colaboración.	Evento de firma de convenio.	X	X	<input type="checkbox"/>	<input type="checkbox"/>	<input type="checkbox"/>	<input type="checkbox"/>	\$0.00
Identificar personas en las comunidades indígenas que puedan fungir como intérpretes.		X	X	X	<input type="checkbox"/>	<input type="checkbox"/>	<input type="checkbox"/>	\$0.00
Convocar a mesas de trabajo a las instituciones competentes en la detección y atención de casos de violencia de género, para generar estrategias de atención y seguimiento con enfoque de género e interculturalidad.		X	X	X	<input type="checkbox"/>	<input type="checkbox"/>	<input type="checkbox"/>	\$0.00
Firmar convenios de colaboración con las instituciones responsables de la detección y atención de la violencia de género.	Evento de firma de 6 convenio: impresión de convenios, carpetas, agua, café, galletas, azúcar, lona del evento y otros gastos.	X	X	<input type="checkbox"/>	<input type="checkbox"/>	<input type="checkbox"/>	<input type="checkbox"/>	\$3,000.00
Capacitar a autoridades municipales en la atención de casos de violencia de género contra las mujeres, dotándoles de diagramas de flujo sobre la ruta de atención y seguimiento a casos.	Impresión de 1200 diagramas de flujo de 60x90 en lona, a distribuirse en 30 municipios.	X	X	<input type="checkbox"/>	<input type="checkbox"/>	<input type="checkbox"/>	<input type="checkbox"/>	\$90,000.00
	Refrigerio para 30 grupos de 15 personas, a realizarse en 30 municipios.	X	X	X	X	X	<input type="checkbox"/>	\$22,700.00
Verificar la continuidad de las instituciones incluidas en el directorio generado en el proyecto Mujeres Abriendo Caminos 2019, a través de la aplicación de cuestionarios a autoridades municipales.		X	X	X	<input type="checkbox"/>	<input type="checkbox"/>	<input type="checkbox"/>	\$0.00

Actividades	Concepto de gasto	Mes						Monto (Incluye IVA)
		Mes 1 Julio	Mes 2 Agosto	Mes 3 Septiembre	Mes 4 Octubre	Mes 5 Noviembre	Mes 6 Diciembre	
Actualizar los datos de las instituciones e incorporar la información sobre los servicios que otorgan, así como especificar su área de atención de acuerdo a las demandas de las mujeres.	Diseño e impresión de 1000 directorios y 50 cuestionarios.	<input type="checkbox"/>	<input type="checkbox"/>	X	X	<input type="checkbox"/>	<input type="checkbox"/>	\$188,200.00
Contactar y dar seguimiento a las mujeres en situación de abuso de primer grado, abuso severo y peligroso previamente identificadas, para conocer la situación actual de su caso y brindarles asesoría jurídica y psicológica, y acompañamiento en los casos que se requiera.	Diseño e impresión de 300 listas de asistencia y 250 formatos de seguimiento a casos de violencia. 7 servicios profesionales: 3 en el área de psicología y 3 en el área de ciencias Jurídicas (durante 6 meses), mismos que darán seguimiento a los 216 casos, además impartirán los 90 talleres a promotoras e intérpretes y 30 talleres a autoridades municipales, en 30 municipios del Estado con declaratoria de alerta de violencia de género contra las mujeres (DAVGM). 1 servicio profesional (durante 4 meses) para la sistematización de información de los casos y de los resultados obtenidos de los 120 talleres implementados.	X	X	<input type="checkbox"/>	<input type="checkbox"/>	<input type="checkbox"/>	<input type="checkbox"/>	\$3,000.00
	Gastos de traslado de las personas que implementen el proyecto en 30 municipios.	X	X	X	X	X	X	\$150,000.00
	Hospedaje y alimentos de las personas que implementen el proyecto en 30 municipios.	X	X	X	X	X	X	\$470,000.00
	Apoyo económico para traductores e intérpretes.	X	X	X	X	X	X	\$200,000.00
	Adquisición de vehículo nuevo doble cabina, motor 2.5, 4 cilindros, 16 válvulas, transmisión manual de 6 velocidades y reversa, a gasolina, Rin de 15" en acero, frenos delanteros de disco, frenos traseros de tambor, suspensión delantera tipo MC Pherson de doble horquilla, con capacidad de carga de 1211 kg.	<input type="checkbox"/>	X	<input type="checkbox"/>	<input type="checkbox"/>	<input type="checkbox"/>	<input type="checkbox"/>	\$350,000.00
Integración de resultados e informe final, incluyendo memoria audiovisual.	Diseño, impresión de informe final con memoria audiovisual.	<input type="checkbox"/>	<input type="checkbox"/>	<input type="checkbox"/>	<input type="checkbox"/>	X	X	\$132,960.00
Dos millones novecientos setenta y cuatro mil doscientos pesos 00/100 M.N.								\$2,974,200.00

Leído por las partes y enteradas del contenido y alcance legal de sus cláusulas, lo firman en cuatro ejemplares en la Ciudad de México, a 17 de julio de 2020.- Por Gobernación: el Subsecretario de Derechos Humanos, Población y Migración, **Alejandro de Jesús Encinas Rodríguez**.- Rúbrica.- La Comisión Nacional para Prevenir y Erradicar la Violencia contra las Mujeres.- De conformidad con los artículos 11, fracción II, 115 fracción V y 158 del Reglamento Interior de la Secretaría de Gobernación, firma en suplencia por ausencia **Balbina Hernández Alarcón**, Directora General Adjunta de Unidad de Género, servidora pública de nivel jerárquico inferior, con fundamento en el artículo 158 del Reglamento de la Secretaría de Gobernación.- Rúbrica.- Por el Gobierno del Estado: el Gobernador Constitucional, **Alejandro Ismael Murat Hinojosa**.- Rúbrica.- El Secretario General de Gobierno, **Héctor Anuar Mafud Mafud**.- Rúbrica.- El Secretario de Finanzas, **Vicente Mendoza Téllez Girón**.- Rúbrica.- La Secretaria de Pueblos Indígenas y Afromexicano, Titular de la Instancia Estatal Responsable e Instancia Estatal Receptora del Proyecto, **Eufrosina Cruz Mendoza**.- Rúbrica.

MANUAL de Organización General del Instituto Nacional de Migración.

Al margen un sello con el Escudo Nacional, que dice: Estados Unidos Mexicanos.- GOBERNACIÓN.- Secretaría de Gobernación.- Instituto Nacional de Migración.

Licenciado HÉCTOR MARTÍN GARZA GONZÁLEZ, TITULAR DE LA UNIDAD DE ADMINISTRACIÓN Y FINANZAS DE LA SECRETARÍA DE GOBERNACIÓN, con fundamento a lo dispuesto por los artículos 19, de la Ley Orgánica de la Administración Pública Federal y 7, fracción XXIII del Reglamento Interior de la Secretaría de Gobernación, he tenido a bien expedir el siguiente:

**MANUAL DE ORGANIZACIÓN GENERAL DEL
INSTITUTO NACIONAL DE MIGRACIÓN****ÍNDICE****INTRODUCCIÓN**

- I. ANTECEDENTES
- II. MARCO JURÍDICO-ADMINISTRATIVO
- III. ATRIBUCIONES
- IV. MISIÓN Y VISIÓN
- V. ESTRUCTURA ORGÁNICA
- VI. ORGANIGRAMA
- VII. OBJETIVO Y FUNCIONES POR ÁREA

COMISIONADO

SUB COMISIONADO JURÍDICO

DIRECCIÓN GENERAL DE REGULACIÓN Y ARCHIVO MIGRATORIO

DIRECCIÓN GENERAL DE CONTROL Y VERIFICACIÓN MIGRATORIA

DIRECCIÓN GENERAL DE COORDINACIÓN DE OFICINAS DE REPRESENTACIÓN

DIRECCIÓN GENERAL DE PROTECCIÓN AL MIGRANTE Y VINCULACIÓN

DIRECCIÓN GENERAL DE TECNOLOGÍAS DE LA INFORMACIÓN Y COMUNICACIONES

DIRECCIÓN GENERAL DE ADMINISTRACIÓN

DIRECCIÓN GENERAL DEL CENTRO DE EVALUACIÓN Y CONTROL DE CONFIANZA

OFICINA DE REPRESENTACIÓN EN AGUASCALIENTES

OFICINA DE REPRESENTACIÓN EN BAJA CALIFORNIA

OFICINA DE REPRESENTACIÓN EN BAJA CALIFORNIA SUR

OFICINA DE REPRESENTACIÓN EN CAMPECHE

OFICINA DE REPRESENTACIÓN EN CHIAPAS

OFICINA DE REPRESENTACIÓN EN CHIHUAHUA

OFICINA DE REPRESENTACIÓN EN COAHUILA

OFICINA DE REPRESENTACIÓN EN COLIMA

OFICINA DE REPRESENTACIÓN EN LA CIUDAD DE MÉXICO

OFICINA DE REPRESENTACIÓN EN DURANGO

OFICINA DE REPRESENTACIÓN EN EL ESTADO DE MÉXICO

OFICINA DE REPRESENTACIÓN EN GUANAJUATO

OFICINA DE REPRESENTACIÓN EN GUERRERO

OFICINA DE REPRESENTACIÓN EN HIDALGO

OFICINA DE REPRESENTACIÓN EN JALISCO

OFICINA DE REPRESENTACIÓN EN MICHOACÁN

OFICINA DE REPRESENTACIÓN EN MORELOS

OFICINA DE REPRESENTACIÓN EN NAYARIT

OFICINA DE REPRESENTACIÓN EN NUEVO LEÓN

OFICINA DE REPRESENTACIÓN EN OAXACA
OFICINA DE REPRESENTACIÓN EN PUEBLA
OFICINA DE REPRESENTACIÓN EN QUERÉTARO
OFICINA DE REPRESENTACIÓN EN QUINTANA ROO
OFICINA DE REPRESENTACIÓN EN SAN LUIS POTOSÍ
OFICINA DE REPRESENTACIÓN EN SINALOA
OFICINA DE REPRESENTACIÓN EN SONORA
OFICINA DE REPRESENTACIÓN EN TABASCO
OFICINA DE REPRESENTACIÓN EN TAMAULIPAS
OFICINA DE REPRESENTACIÓN EN TLAXCALA
OFICINA DE REPRESENTACIÓN EN VERACRUZ
OFICINA DE REPRESENTACIÓN EN YUCATÁN
OFICINA DE REPRESENTACIÓN EN ZACATECAS

VIII. GLOSARIO

DISPOSICIONES TRANSITORIAS

INTRODUCCIÓN

El Instituto Nacional de Migración (INM), es un Órgano Administrativo Desconcentrado (OAD), de la Secretaría de Gobernación (SEGOB), el cual tiene como objeto la ejecución, control y supervisión de los actos realizados por las autoridades migratorias en territorio nacional, así como la instrumentación de políticas en la materia (Artículo 19 de la Ley de Migración).

Con base en lo anterior y, en cumplimiento a lo dispuesto en los artículos 19 y 27 de la Ley Orgánica de la Administración Pública Federal; así como, en los artículos 2, 7 fracción XXIII; 55 fracción XVIII; 56 fracción XVI; 91 fracción XXXV; 95 fracción XVI; 115 fracción X; 125 fracción XIX; 129 fracción XVII y 136 fracción III, del Reglamento Interior de la Secretaría de Gobernación (RISEGOB), se ha elaborado el presente Manual de Organización General (MOG) del OAD INM, en el que se consideran los aspectos jurídicos, orgánicos y funcionales, para que los servidores públicos de este OAD tengan un conocimiento claro y preciso de su funcionamiento.

El presente documento tiene como propósito, el de contar con una herramienta normativa-administrativa, que contenga información detallada referente a la estructura organizacional básica, objetivos y funciones de las Unidades Administrativas que la conforman, a efecto de que sirvan de guía en las labores encomendadas al personal y coadyuven al logro del objetivo institucional.

En este sentido, el MOG se encuentra integrado, por los apartados de: Antecedentes; Marco Jurídico-Administrativo; Atribuciones; Misión y Visión; Estructura Orgánica, Organigrama; Objetivo y Funciones de las Unidades Administrativas que conforman el OAD INM, Glosario y Disposiciones Transitorias.

Para la elaboración del presente Manual intervino personal del Sub Comisionado Jurídico, Dirección General de Regulación y Archivo Migratorio, Dirección General de Control y Verificación Migratoria, Dirección General de Coordinación de Oficinas de Representación, Dirección General de Protección al Migrante y Vinculación, Dirección General de Tecnologías de la Información y Comunicaciones, Dirección General de Administración, Dirección General del Centro de Evaluación y Control de Confianza y de las 32 Oficinas de Representación.

Por último, es importante señalar que, a fin de mantener permanentemente actualizado este MOG, se deberán realizar revisiones periódicas, para que, en caso de que la estructura orgánica básica sufra modificaciones y/o el RISEGOB registre variaciones que repercutan directamente con las atribuciones conferidas a este OAD INM, se efectúen los cambios a que haya lugar.

I. ANTECEDENTES

Por su ubicación geográfica, México se caracteriza por ser un país de origen, tránsito, destino y retorno de migrantes. El INM por Decreto de Ley, publicado en el Diario Oficial de la Federación (DOF) el 19 de octubre de 1993, se creó como un Órgano Técnico Desconcentrado, dependiente de la Secretaría de Gobernación (SEGOB), sustituyendo a la Dirección General de Servicios Migratorios, para atender con eficacia los asuntos relativos a la materia migratoria, a través de la planeación, ejecución, control, supervisión y evaluación de los

servicios migratorios que presta el Gobierno Federal, así como la atención de los asuntos relacionados con dicha materia en coordinación con las dependencias de la Administración Pública Federal que, por razón de su competencia, concurren en el análisis y el planteamiento de soluciones a los problemas derivados del fenómeno migratorio.

El 1 de noviembre de 1994, la SEGOB, expidió el primer acuerdo por el que se delegaron facultades para autorizar trámites migratorios y ejercer diversas atribuciones previstas en la Ley General de Población (LGP) y su Reglamento en favor de servidores públicos del INM, propiciando con ello que las oficinas desconcentradas del Instituto que estaban asentadas en diversos lugares del territorio nacional, con jurisdicción territorial definida, contaran con facultades de decisión en el lugar donde se generaran las solicitudes, para tener un mejor conocimiento y control de los extranjeros que radicaban en la zona geográfica de su jurisdicción, evitando el centralismo de trámites.

El 8 de noviembre de 1996 se reformaron, adicionaron y derogaron diversas disposiciones de la LGP, estableciendo la obligación a los inmigrantes y los no migrantes a inscribirse en el Registro Nacional de Extranjeros dentro de los treinta días siguientes a las fechas de su internación, así como la expulsión definitiva en los casos en que se atentara en contra de la soberanía o de la seguridad nacional, se penalizó de seis a doce años de prisión a quien introdujera sin la documentación correspondiente a uno o varios extranjeros al territorio mexicano o, con el propósito de tráfico, los albergara o transportara por el territorio nacional, con el fin de ocultarlos para evadir la revisión migratoria.

El 4 de agosto de 1998 se delegaron las facultades para autorizar los trámites migratorios, así como ejercer las diversas atribuciones previstas en la LGP y su Reglamento, en favor del Subsecretario de Población y de Servicios Migratorios y del Comisionado del Instituto Nacional de Migración, y se autorizó al Comisionado la delegación a sus subordinados de las facultades y atribuciones previstas en dicho ordenamiento.

Con fecha 31 de agosto 1998, se publicó el RISEGOB señalando las atribuciones de las Unidades Administrativas del INM, con lo cual se gestionó la aprobación de su estructura orgánica básica, misma que fue aprobada y registrada en septiembre de ese mismo año, por la Secretaría de Hacienda y Crédito Público (SHCP) y la Secretaría de la Contraloría y Desarrollo Administrativo (SECODAM), quedando conformada por 1 Comisionado, 6 Coordinaciones (1 de Regulación de Estancia, 1 de Control de Migración, 1 de Relaciones Interinstitucionales e Internacionales, 1 de Delegaciones, 1 Jurídica, y 1 de Planeación e Investigación), 1 Dirección de Administración y 16 Delegaciones Regionales: Tijuana, La Paz, Tapachula; Ciudad Juárez; Metropolitana; Acapulco; Guadalajara; Monterrey; Querétaro; Cancún; Villahermosa; Salina Cruz; Hermosillo; Mazatlán; Nuevo Laredo y Veracruz.

Con vigencia del 1° de junio de 1999, la SHCP y SECODAM, autorizaron y registraron la modificación de la estructura orgánica del Instituto, la cual consistió en la renivelación y el cambio de denominación de la Dirección de Administración a Coordinación de Administración y la creación de la Unidad de Comunicación Social.

Para el 10 de noviembre de 1999, se publicó en el DOF, el acuerdo donde se establecieron 16 nuevas Delegaciones Regionales: Aguascalientes, Campeche, Coahuila, Colima, Durango, Guanajuato, Hidalgo, Estado de México, Michoacán, Morelos, Nayarit, Puebla, San Luis Potosí, Tlaxcala, Yucatán y Zacatecas, mismas que por falta de recursos presupuestales, se crearon e incorporaron en la estructura orgánica del Instituto hasta julio de 2002.

Con vigencia 1° de julio de 2000, la SHCP y la SECODAM autorizaron y registraron la estructura orgánica del Órgano Interno de Control en el INM.

Posteriormente el 30 de julio de 2002, se publicó en el RISEGOB, el cambio de denominación de la Coordinación de Control de Migración a Coordinación de Control y Verificación Migratoria.

La SHCP y SECODAM, autorizaron y registraron la modificación de la estructura orgánica, con vigencia 1 de julio del 2002, que implicó la modificación de la denominación de la Coordinación de Control de Migración a Coordinación de Control y Verificación Migratoria, la reubicación de la Dirección de Protección al Migrante de la Coordinación Jurídica a la Coordinación de Delegaciones, la incorporación de los Grupos Beta en la estructura orgánica de las Delegaciones Regionales y la incorporación de 16 Delegaciones Regionales para quedar con un total de 32 Delegaciones Regionales con las siguientes denominaciones: Aguascalientes; Baja California; Baja California Sur; Campeche; Coahuila; Colima; Chiapas; Chihuahua; Distrito Federal; Durango; Guanajuato; Guerrero; Hidalgo; Jalisco; Estado de México; Michoacán; Morelos; Nayarit; Nuevo León; Oaxaca; Puebla; Querétaro; Quintana Roo; San Luis Potosí; Sinaloa; Sonora; Tabasco; Tamaulipas; Tlaxcala; Veracruz; Yucatán y Zacatecas.

El 18 de mayo de 2005, se publicó en el DOF, el ACUERDO por el que se reconoce al INM, como Instancia de Seguridad Nacional.

De fecha 31 de mayo de 2007, se publicó en el DOF el Plan Nacional de Desarrollo 2007-2012, el cual contenía los objetivos nacionales, estrategias y prioridades que dirigieron la actuación del Gobierno Federal, estableciendo dentro del Eje 5 "Democracia y política exterior responsable", promover la corresponsabilidad entre los países que comparten con México flujos migratorios para propiciar el crecimiento económico y el desarrollo social en las zonas más atrasadas y garantizar la protección de los derechos de los migrantes, asimismo en la estrategia 10.5 se propuso impulsar la calidad en los servicios migratorios con base en el fortalecimiento de la coordinación interinstitucional a través del Instituto Nacional de Migración, la modernización de la infraestructura y la dignificación de las estaciones migratorias y fortalecer el control de entradas y salidas de las personas, así como de la estancia legal en el país de los migrantes.

Con vigencia 1 de junio de 2008, la Secretaría de la Función Pública (SFP), aprobó y registró la estructura orgánica del INM, que incluyó la creación de plazas de mando, fortaleciendo la estructura no básica en las áreas sustantivas de diversas Delegaciones Regionales y las áreas de apoyo de Oficinas Centrales.

A fin de cumplir con los objetivos establecidos en el Plan Nacional de Desarrollo y las estrategias del Programa Sectorial de Gobernación 2007-2012, se modificó la estructura orgánica y ocupacional del Instituto para garantizar la Seguridad Nacional del país y el respeto de los derechos de los migrantes. Por ello, con vigencia 1 de mayo de 2009, la SFP aprobó y registró la creación de plazas de mando, fortaleciendo las estructuras orgánicas de las Delegaciones Regionales y de las Unidades Administrativas de sector central. La estructura orgánica básica se mantuvo congruente con el RISEGOB, con las siguientes Coordinaciones: Regulación Migratoria, de Control y Verificación Migratoria, de Delegaciones, de Relaciones Internacionales e Interinstitucionales, Jurídica, de Planeación e Investigación, y de Administración, un Órgano Interno de Control y 32 Delegaciones Regionales, además se creó la Dirección General Adjunta del Centro de Evaluación y Control de Confianza, adscrita a la Coordinación de Administración.

Con fecha 25 de mayo de 2011, se publicó en el DOF el decreto por el que se expide la Ley de Migración y se reforman, derogan y adicionan diversas disposiciones de la Ley General de Población, del Código Penal Federal, del Código de Procedimientos Penales, de la Ley Federal contra la Delincuencia Organizada, de la Ley de la Policía Federal, de la Ley de Asociaciones Religiosas y Culto Público, de la Ley de Inversión Extranjera, y de la Ley General de Turismo, correspondiendo a la SEGOB la atribución de formular y dirigir la política migratoria del país y al Instituto Nacional de Migración, la ejecución, control y supervisión de los actos realizados por las autoridades migratorias en territorio nacional.

La entrada en vigor del RISEGOB, a partir del 15 de agosto de 2012, propició modificaciones importantes en materia organizacional, destacando el cambio de denominación de las Coordinaciones por Direcciones Generales, Delegaciones y Subdelegaciones Regionales por Delegaciones y Subdelegaciones Federales así como la incorporación de la Unidad de Operación, la Dirección General de Asuntos Internos y el cambio de adscripción y grupo del Centro de Evaluación y Control de Confianza, dichos movimientos organizacionales se ratificaron en el nuevo RISEGOB publicado en el DOF, el 2 de abril de 2013. La incorporación a la estructura orgánica básica del INM de la Unidad de Operación, la Dirección General de Asuntos Internos y del Centro de Evaluación y Control de Confianza, quedó supeditada a la asignación de recursos presupuestales.

El 4 de abril de 2013, se publicó en el DOF el Acuerdo por el que se determinó la sede y circunscripción territorial de las Delegaciones y Subdelegaciones Federales, Delegaciones y Subdelegaciones Locales del Instituto Nacional de Migración, el cual modificó la denominación de diversos puestos de mando.

Con vigencia 16 de noviembre de 2013, la SFP autorizó y registró la estructura orgánica del INM, con lo cual se regularizó el cambio de denominaciones de las Coordinaciones por Direcciones Generales, Delegaciones y Subdelegaciones Regionales por Delegaciones y Subdelegaciones Federales de conformidad con el RISEGOB publicado el 2 de abril de 2013, y ante la falta de recursos presupuestales, no se crearon la Unidad de Operación y la Dirección General de Asuntos Internos, y la Dirección General Adjunta del Centro de Evaluación y Control de Confianza siguió adscrita a la Dirección General de Administración, quedando conformada su estructura básica por 1 Comisionado, 7 Direcciones Generales: de Regulación y Archivo Migratorio; de Control y Verificación Migratoria; de Protección al Migrante y Vinculación; de Coordinación de Delegaciones; Jurídica; de Derechos Humanos y Transparencia; de Tecnologías de la Información y Comunicaciones, de Administración, 1 Órgano Interno de Control y 32 Delegaciones Federales: Aguascalientes, Baja California, Baja California Sur, Campeche, Coahuila, Colima, Chiapas, Chihuahua, Distrito Federal Durango, Estado de México, Guanajuato, Guerrero, Hidalgo, Jalisco, Michoacán, Morelos, Nayarit, Nuevo León, Oaxaca, Puebla, Querétaro, Quintana Roo, San Luis Potosí, Sinaloa, Sonora, Tabasco, Tamaulipas, Tlaxcala, Veracruz, Yucatán y Zacatecas.

Con fecha 31 de mayo de 2019, fue publicado en el DOF el RISEGOB, con lo cual se propició modificaciones en materia organizacional, destacando el cambio de denominación de la Dirección Jurídica de Derechos Humanos y Transparencia por Sub Comisionado Jurídico; la Dirección General de Coordinación de Delegaciones por Dirección General de Coordinación de Oficinas de Representación; Centro de Evaluación y Control de Confianza por Dirección General del Centro de Evaluación y Control de Confianza y de las Delegaciones Federales por Oficinas de Representación, y no se considera a la Unidad de Operación ni a la Dirección General de Asuntos Internos.

Con vigencia 1 de agosto de 2019, la SFP aprobó y registró la transferencia de los puestos de mando, personal de enlace y operativo del Órgano Interno de Control en el INM a la SFP, en cumplimiento a lo estipulado en el Decreto por el que se reforman, adicionan y derogan diversas disposiciones de la Ley Orgánica de la APF, publicado en el DOF el 30 de noviembre de 2018.

Con fecha 16 de septiembre de 2019, la SFP autorizó y registró la estructura orgánica del INM, con lo cual se regularizó el cambio de denominaciones de la Dirección Jurídica de Derechos Humanos y Transparencia por Sub Comisionado Jurídico; la Dirección General de Coordinación de Delegaciones por Dirección General de Coordinación de Oficinas de Representación; Centro de Evaluación y Control de Confianza por Dirección General del Centro de Evaluación y Control de Confianza las Delegaciones Federales por Oficinas de Representación, de acuerdo con el RISEGOB, publicado el 31 de mayo de 2019, quedando conformada su estructura básica por 1 Comisionado, 1 Sub Comisionado Jurídico, 7 Direcciones Generales: de Regulación y Archivo Migratorio; de Control y Verificación Migratoria; de Protección al Migrante y Vinculación; de Coordinación de Oficinas de Representación; de Tecnologías de la Información y Comunicaciones, de Administración, del Centro de Evaluación y Control de Confianza y 32 Oficinas de Representación: Aguascalientes, Baja California, Baja California Sur, Campeche, Coahuila, Colima, Chiapas, Chihuahua, Ciudad de México, Durango, Estado de México, Guanajuato, Guerrero, Hidalgo, Jalisco, Michoacán, Morelos, Nayarit, Nuevo León, Oaxaca, Puebla, Querétaro, Quintana Roo, San Luis Potosí, Sinaloa, Sonora, Tabasco, Tamaulipas, Tlaxcala, Veracruz, Yucatán y Zacatecas.

II MARCO JURÍDICO-ADMINISTRATIVO

De manera enunciativa, mas no limitativa, se indican las siguientes disposiciones que sustentan las atribuciones del Instituto Nacional de Migración.

- Constitución Política de los Estados Unidos Mexicanos.
D.O.F. 05-II-1917, y sus reformas.

TRATADOS INTERNACIONALES

- Convención sobre Asilo.
D.O.F. 19-III-1929.
- Convención sobre Condiciones de los Extranjeros.
D.O.F. 20-VIII-1931.
- Convención sobre Asilo Político.
D.O.F. 10-IV-1936.
- Convención sobre el Estatuto de los Refugiados.
D.O.F. 28-VII-1951.
- Convención sobre Asilo Territorial.
D.O.F. 28-III-1954.
- Convención sobre el Estatuto de los Apátridas.
D.O.F. 28-IX-1954.
- Convención sobre Asilo Diplomático.
D.O.F. 05-IV-1957.
- Convención de Viena sobre Relaciones Diplomáticas.
D.O.F. 03-VIII-1965.
- Convención de Viena sobre Relaciones Consulares.
D.O.F. 11-IX-1968.

- Convención Americana sobre Derechos Humanos "Pacto de San José de Costa Rica".
D.O.F. 07-V-1981.
- Convención Internacional sobre la Protección de los Derechos de todos los Trabajadores Migratorios y de sus Familiares.
D.O.F. 18-XII-1999.
- Protocolo sobre el Estatuto de los Refugiados.
D.O.F. 25-VIII-2000.
- Constitución de la Organización Internacional para las Migraciones.
D.O.F. 9-VIII-2002.
- Protocolo Contra el Tráfico Ilícito de Migrantes por Tierra, Mar y Aire, que Complementa la Convención de las Naciones Unidas Contra la Delincuencia Organizada Transnacional.
D.O.F. 10-IV-2003.
- Protocolo para Prevenir, Reprimir y Sancionar la Trata de Personas, Especialmente Mujeres y Niños, que complementa la Convención de las Naciones Unidas contra la Delincuencia Organizada Transnacional.
D.O.F. 10-IV-2003.
- Convención de las Naciones Unidas contra la Delincuencia Organizada Transnacional.
D.O.F. 11-IV-2003.

LEYES

- Ley Federal de los Trabajadores al Servicio del Estado, Reglamentaria del Apartado B) del artículo 123 Constitucional.
D.O.F. 28-XII-1963, y sus reformas.
- Ley Federal del Trabajo.
D.O.F. 01-IV-1970, y sus reformas.
- Ley General de Población.
D.O.F. 07-I-1974, y sus reformas.
- Ley de Extradición Internacional.
D.O.F. 29-XII-1975, y sus reformas.
- Ley Orgánica de la Administración Pública Federal.
D.O.F. 29-XII-1976, y sus reformas.
- Ley Federal de Derechos.
D.O.F. 31-XII-1981, y sus reformas.
- Ley Federal de Responsabilidades de los Servidores Públicos.
D.O.F. 31-XII-1982, y sus reformas.
- Ley de Planeación.
D.O.F. 05-I-1983, y sus reformas.
- Ley sobre la Celebración de Tratados.
D.O.F. 02-I-1992.
- Ley de la Comisión Nacional de los Derechos Humanos.
D.O.F. 29-VI-1992, y sus reformas.
- Ley Federal Sobre Metrología y Normalización.
D.O.F. 01-VII-1992, y sus reformas.
- Ley de Amnistía.
D.O.F. 22-I-1994.

- Ley Federal de Procedimiento Administrativo.
D.O.F. 04-VIII-1994, y sus reformas.
- Ley de los Sistemas de Ahorro para el Retiro.
D.O.F. 23-V-1996, y sus reformas.
- Ley Federal Contra la Delincuencia Organizada.
D.O.F. 07-XI-1996, y sus reformas.
- Ley de Nacionalidad.
D.O.F. 23-I-1998, y sus reformas.
- Ley de Adquisiciones, Arrendamientos y Servicios del Sector Público.
D.O.F. 04-I-2000, y sus reformas.
- Ley de Obras Públicas y Servicios Relacionados con las mismas.
D.O.F. 04-I-2000, y sus reformas.
- Ley Federal para Prevenir y Eliminar la Discriminación.
D.O.F. 11-VI-2003, y sus reformas.
- Ley Federal de Responsabilidad Patrimonial del Estado.
D.O.F. 31-XII-2004, y sus reformas.
- Ley de Seguridad Nacional.
D. O. F. 31-I-2005, y sus reformas.
- Ley Federal de Procedimiento Contencioso Administrativo.
D.O.F. 01-XII-2005, y sus reformas.
- Ley Federal de Presupuesto y Responsabilidad Hacendaria.
D.O.F. 30-III-2006, y sus reformas.
- Ley General para la Igualdad entre Mujeres y Hombres.
D.O.F. 02-VIII-2006, y sus reformas.
- Ley General de Acceso de las Mujeres a una Vida Libre de Violencia.
D.O.F. 01-II-2007, y sus reformas.
- Ley General del Sistema Nacional de Seguridad Pública.
D.O.F. 02-I-2009, y sus reformas.
- Ley General de Turismo.
D.O.F. 17-VI-2009, y sus reformas.
- Ley sobre Refugiados, Protección Complementaria y Asilo Político.
D.O.F 27-I-2011, y sus reformas.
- Ley de Migración.
D.O.F. 25-V-2011, sus reformas.
- Ley General para la Inclusión de las Personas con Discapacidad.
D.O.F. 30-V-2011, y sus reformas.
- Ley de Firma Electrónica Avanzada.
D.O.F. 11-I-2012.
- Ley General para Prevenir, Sancionar y Erradicar los Delitos en Materia de Trata de Personas y para la Protección y Asistencia a las Víctimas de estos Delitos.
D.O.F. 14-VI-2012, y sus reformas.

- Ley para la Protección de Personas Defensoras de Derechos Humanos y Periodistas.
D.O.F. 25-VI-2012, y sus reformas.
- Ley General de Víctimas.
D.O.F. 09-I-2013, y sus reformas.
- Ley de Amparo Reglamentaria de los artículos 103 y 107 de la Constitución Política de los Estados Unidos Mexicanos.
D.O.F. 02-IV-2013, y sus reformas.
- Ley General de los Derechos de Niñas, Niños y Adolescentes.
D.O.F. 4-XII-2014, y sus reformas.
- Ley General de Transparencia y Acceso a la Información Pública.
D.O.F. 04-V-2015.
- Ley Federal de Transparencia y Acceso a la Información Pública.
D.O.F. 09-V-2016, y sus reformas.
- Ley de Fiscalización y Rendición de Cuentas de la Federación.
D.O.F. 18-VII-2016.
- Ley General del Sistema Nacional Anticorrupción.
D.O.F. 18-VII-2016.
- Ley General de Responsabilidades Administrativas.
D.O.F. 18-VII-2016, y sus reformas.
- Ley General de Protección de Datos Personales en Posesión de Sujetos Obligados.
D.O.F. 26-I-2017.
- Ley General de Archivos.
D.O.F. 15-VI-2018.
- Ley Federal de Remuneraciones de los Servidores Públicos, Reglamentaria de los Artículos 75 y 127 de la Constitución Política de los Estados Unidos Mexicanos.
D.O.F. 05-XI-2018 y sus reformas.
- Ley de la Guardia Nacional.
D.O.F. 27-V-2019.
- Ley de Ingresos de la Federación para el Ejercicio Fiscal de 2020.
D.O.F. 25-XI-2019.

CÓDIGOS

- Código Civil Federal.
D.O.F. 26-V, 14-VII, 3 y 31-VIII-1928, y sus reformas.
- Código Federal de Procedimientos Civiles.
D.O.F. 24-II-1943, y sus reformas.
- Código Penal Federal.
D.O.F. 14-VIII-1931, y sus reformas.
- Código Fiscal de la Federación.
D.O.F. 31-XII-1981, y sus reformas.
- Código Nacional de Procedimientos Penales.
D.O.F. 05-III-2014, y sus reformas.

REGLAMENTOS

- Reglamento de la Ley Federal sobre Metrología y Normalización.
D.O.F. 14-I-1999, y sus reformas.
- Reglamento de la Ley General de Población.
D.O.F. 14-IV-2000, y sus reformas.
- Reglamento de la Ley Federal de Transparencia y Acceso a la Información Pública Gubernamental.
D.O.F. 11-VI-2003.
- Reglamento de la Ley Federal de Presupuesto y Responsabilidad Hacendaria.
D.O.F. 28-VI-2006, y sus reformas.
- Reglamento de la Ley General de Acceso de las Mujeres a una Vida Libre de Violencia.
D.O.F. 11-III-2008, y sus reformas.
- Reglamento de la Ley de Nacionalidad.
D.O.F. 17-VI-2009, y sus reformas.
- Reglamento de la Ley de los Sistemas de Ahorro para el Retiro.
D.O.F. 24-VIII-2009.
- Reglamento de la Ley de Adquisiciones, Arrendamientos y Servicios del Sector Público.
D.O.F. 28-VII-2010.
- Reglamento de la Ley de Obras Públicas y Servicios Relacionados con las mismas.
D.O.F. 28-VII-2010.
- Reglamento de Pasaportes y del Documento de Identidad y Viaje.
D.O.F. 05-VIII-2011, y sus reformas.
- Reglamento de la Ley General para la Inclusión de las Personas con Discapacidad.
D.O.F. 30-XI-2012.
- Reglamento de la Ley sobre Refugiados y Protección Complementaria.
D.O.F. 21-II-2012.
- Reglamento de la Ley de Migración.
D.O.F. 28-IX-2012, y sus reformas.
- Reglamento de la Ley para la Protección de Personas Defensoras de Derechos Humanos y Periodistas.
D.O.F. 30-XI-2012.
- Reglamento de la Ley General para Prevenir, Sancionar y Erradicar los Delitos en Materia de Trata de Personas y para la Protección y Asistencia a las Víctimas de estos Delitos.
D.O.F. 23-IX-2013.
- Reglamento Interno de la Comisión Intersecretarial para Prevenir, Sancionar y Erradicar los Delitos en Materia de Trata de Personas y para la Protección y Asistencia a las Víctimas de estos Delitos.
D.O.F. 24-I-2014.
- Reglamento de la Ley Federal de Archivos.
D.O.F. 13-V-2014.
- Reglamento de la Ley General de Víctimas.
D.O.F. 28-XI-2014.
- Reglamento de Escalafón de la Secretaría de Gobernación.
SEGOB III-2015.

- Reglamento de la Ley General de Turismo.
D.O.F. 16-VIII-2017.
- Reglamento Interior de la Secretaría de Gobernación.
D.O.F. 31-V-2019.
- Reglamento de la Ley de la Guardia Nacional.
D.O.F. 29-VI-2019.

ACUERDOS

- Acuerdo por el que se crea con carácter permanente una Comisión Intersecretarial para estudiar las necesidades de los refugiados extranjeros en el Territorio Nacional, que se denominará Comisión Mexicana de Ayuda a Refugiados.
D.O.F. 22-VII-1980.
- Acuerdo por el que se delegan en el Comisionado del Instituto Nacional de Migración, las facultades de ejercer el presupuesto autorizado anualmente al Instituto y las facultades administrativas que se indican.
D.O.F. 24-V-1999.
- Acuerdo por el que se Delegan Facultades para Ejercer El Presupuesto Autorizado Anualmente al Instituto Nacional de Migración, y las Facultades Administrativas que se Indican a Favor, del Titular de Administración, así como a los Titulares de las Áreas a su Cargo.
D.O.F. 03-VIII-1999.
- Acuerdo por el que se delegan facultades administrativas para el ejercicio y control del presupuesto asignado anualmente a las Delegaciones Regionales, en favor de los Titulares de las Delegaciones Regionales y de los Titulares de las Áreas de Administración a su cargo.
D.O.F. 14-I-2000.
- Acuerdo por el que se delegan facultades a favor del Titular del Órgano Técnico Desconcentrado Instituto Nacional de Migración, señaladas en la Ley de Adquisiciones, Arrendamientos y Servicios del Sector Público, así como en la Ley de Obras Públicas y Servicios Relacionados con las mismas.
D.O.F. 12-X-2000.
- Acuerdo por el que se crea el Comité Interno de Capacitación y Evaluación del Instituto Nacional de Migración.
D.O.F. 05-VII-2001.
- Acuerdo por el que se crea el Comité Interno de Calidad e Innovación del Instituto Nacional de Migración.
D.O.F. 05-VII-2001.
- Acuerdo por el que se crea con carácter permanente la Comisión de Política Gubernamental en materia de Derechos Humanos.
D.O.F. 11-III-2003.
- Acuerdo por el que se emiten los Lineamientos para la elaboración, revisión y seguimiento de iniciativas de Leyes y Decretos del Ejecutivo Federal.
D.O.F. 09-IX-2003, y sus reformas.
- Acuerdo por el que se establecen los lineamientos para la accesibilidad de las personas con discapacidad a inmuebles federales.
D.O.F. 12-I-2004, y sus reformas.
- Acuerdo que establece los lineamientos que deberán observar las dependencias y entidades de la Administración Pública Federal para el control, la rendición de cuentas e informes y la comprobación del manejo transparente de los recursos públicos federales otorgados a fideicomisos, mandatos o contratos análogos.
D.O.F. 06-IX-2004.

- Acuerdo por el que se reconoce al Instituto Nacional de Migración como Instancia de Seguridad Nacional.
D.O.F. 18-V-2005.
- Acuerdo que tiene por objeto fijar los medios y la forma con los que la Secretaría de Gobernación solicitará y, en su caso, recibirá de las dependencias y entidades de la Administración Pública Federal información, datos y cooperación técnica que requiera para el funcionamiento del sistema de compilación de las disposiciones jurídicas aplicables al Poder Ejecutivo Federal para su difusión a través de la red electrónica de datos.
D.O.F. 14-XII-2006.
- Acuerdo por el que se establecen las Disposiciones Generales para la Realización de Auditorías, Revisiones y Visitas de Inspección.
D.O.F. 12-VII-2010.
- Acuerdo por el que se expide el Manual Administrativo de Aplicación General en Materia de Recursos Financieros.
D.O.F. 15-VII-2010, y sus reformas.
- Acuerdo por el que se establecen las disposiciones en Materia de Recursos Materiales y Servicios Generales.
D.O.F. 16-VII-2010, y sus reformas.
- Acuerdo por el que se expide el Manual Administrativo de Aplicación General en Materia de Adquisiciones, Arrendamientos y Servicios del Sector Público.
D.O.F. 09-VIII-2010, y sus reformas.
- Acuerdo por el que se expide el Manual Administrativo de Aplicación General en Materia de Obras Públicas y Servicios Relacionados con las Mismas.
D.O.F. 09-VIII-2010, y sus reformas.
- Acuerdo por el que se instruye a las dependencias y entidades de la Administración Pública Federal, así como a la Procuraduría General de la República a abstenerse de emitir regulación en las materias que se indican.
D.O.F. 10-VIII-2010, y sus reformas.
- Acuerdo por el que se emite la Clasificación Funcional del Gasto.
D.O.F. 27-XII-2010.
- Acuerdo por el que se crea el Centro de Evaluación y Control de Confianza del Instituto Nacional de Migración.
D.O.F. 25-II-2011.
- Acuerdo por el que se destina al servicio de la Secretaría de Gobernación un inmueble ubicado en avenida Ejército Nacional número 862, esquina con las calles Séneca y Platón, colonia Los Morales, Sección Palmas, Delegación Miguel Hidalgo, Distrito Federal, con una superficie de 4,080.11 metros cuadrados, a efecto de que lo continúe utilizando a través de su Órgano Administrativo Desconcentrado Instituto Nacional de Migración.
D.O.F. 07-IX-2011.
- Acuerdo por el que se delegan facultades en favor de diversos servidores públicos del Instituto Nacional de Migración para ejercer las atribuciones en materia de refugiados y protección complementaria previstas en la Ley sobre Refugiados y Protección Complementaria.
D.O.F. 08-IX-2011.
- Acuerdo por el que se destina al servicio de la Secretaría de Gobernación, un inmueble con superficie de 946.20 metros cuadrados, ubicado en avenida Homero número 1832, colonia Fraccionamiento Los Morales, Delegación Miguel Hidalgo, México, Distrito Federal, a efecto de que lo continúe utilizando con la Representación Oficial del Instituto Nacional de Migración.
D.O.F. 09-IX-2011, y sus reformas.

- Acuerdo por el que se adecuan las Políticas, Bases y Lineamientos en Materia de Adquisiciones, Arrendamientos y Contratación de Servicios de cualquier naturaleza de la Secretaría de Gobernación.
D.O.F. 19-X-2012.
- Acuerdo por el que se define la estructura, organización y funcionamiento del Consejo Ciudadano del Instituto Nacional de Migración.
D.O.F. 26-X-2012.
- Acuerdo por el que se crea el Consejo Consultivo de Política Migratoria de la Secretaría de Gobernación.
D.O.F. 26-X-2012.
- Acuerdo por el que se emiten los Lineamientos generales para la transmisión de listas electrónicas de pasajeros, tripulantes y medios de transporte al Instituto Nacional de Migración.
D.O.F. 08-XI-2012.
- Acuerdo por el que se emiten las Normas para el funcionamiento de las Estaciones Migratorias y Estancias Provisionales del Instituto Nacional de Migración.
D.O.F. 08-XI-2012.
- Acuerdo por el que se delegan atribuciones para autorizar trámites migratorios y ejercer diversas atribuciones previstas en la Ley de Migración y su Reglamento a los servidores públicos adscritos a las delegaciones federales del Instituto Nacional de Migración.
D.O.F. 13-XI-2012.
- Acuerdo que determina a los servidores públicos de la Secretaría de Gobernación que deben presentar un informe por escrito de los asuntos a su cargo al retirarse de su empleo, cargo o comisión.
D.O.F. 26-XI-2012.
- Acuerdo por el que se fija como lugar destinado al tránsito internacional de personas, el cruce vehicular Chactemal.
D.O.F. 29-XI-2012.
- Acuerdo por el que se emiten los Lineamientos en materia de Protección a Migrantes del Instituto Nacional de Migración.
D.O.F. 29-XI-2012.
- Acuerdo por el que se fija como lugar destinado al tránsito internacional de personas el cruce terrestre de Boquillas del Carmen.
D.O.F. 07-III-2013.
- Acuerdo por el que se determina la sede y circunscripción de las Delegaciones y Subdelegaciones Federales, Delegaciones y Subdelegaciones Locales del Instituto Nacional de Migración.
D.O.F. 04-IV-2013, y sus reformas.
- Acuerdo por el que se regula la presentación personal y el uso de uniforme de los servidores públicos adscritos al Instituto Nacional de Migración.
D.O.F. 15-I-2014.
- Acuerdo por el que se instruye la constitución de los Centros de Atención Integral al Tránsito Fronterizo (CAITF).
D.O.F. 08-VII-2014.
- Acuerdo por el que se fija como lugar destinado al tránsito internacional terrestre de personas el cruce fronterizo Guadalupe-Tornillo, ubicado en la localidad de Guadalupe de Bravo, Chihuahua.
D.O.F. 22-VIII-2014.
- Acuerdo por el que se fija como lugar destinado al tránsito internacional de personas el Puente Ferroviario Matamoros-Brownsville.
D.O.F. 25-VIII-2015.

- Acuerdo por el que se fija como lugar destinado al tránsito internacional terrestre de personas la Conexión peatonal aeroportuaria Tijuana-San Diego.
D.O.F. 09-XII-2015.
- Acuerdo que tiene por objeto emitir las Disposiciones generales en las materias de archivos y transparencia para la Administración Pública Federal y su Anexo Único.
D.O.F. 30-III-2016.
- Acuerdo por el que se establecen los Lineamientos Generales para la regulación de los procesos de entrega-recepción y de rendición de cuentas de la Administración Pública Federal.
D.O.F. 24-VII-2017.
- Acuerdo por el que se modifica el Acuerdo por el que se adscriben orgánicamente los órganos administrativos desconcentrados de la Secretaría de Gobernación.
D.O.F. 09-III- 2018.
- Acuerdo que reforma el diverso por el que se establecen los Lineamientos generales para la regulación de los procesos de entrega-recepción y de rendición de cuentas de la Administración Pública Federal.
D.O.F. 06-XII-2018.
- Acuerdo por el que se reforman las Reglas de Operación del Comité Técnico del Consejo de Seguridad Nacional, publicadas el 10 de marzo de 2008.
D.O.F. 02-X-2019.
- Acuerdo por el que se modifica el diverso por el que se establece la organización y funcionamiento del Comité Jurídico Interno de la Secretaría de Gobernación.
D.O.F. 15-X-2019.
- Acuerdo por el que se emiten las disposiciones en materia de recepción y disposición de obsequios, regalos o similares, por parte de las personas servidoras públicas del Gobierno Federal.
D.O.F. 12-XI-2019.

CIRCULARES Y/O OFICIOS

- Oficio Circular por el que se establece el procedimiento que deberán observar las dependencias y entidades de la Administración Pública Federal y las entidades federativas que realicen contrataciones con recursos federales, previo a la formalización de los contratos o pedidos que sean celebrados bajo el ámbito de las leyes de Adquisiciones, Arrendamientos y Servicios del Sector Público, y de Obras Públicas y Servicios Relacionados con las Mismas, para verificar que los proveedores o contratistas están al corriente en sus obligaciones fiscales.
D.O.F. 19-IX-2008.
- Circular por la que se instruye el procedimiento que deberá seguir el Instituto Nacional de Migración en la detención, identificación y atención de personas extranjeras víctimas del delito.
D.O.F. 07-VI-2011.
- Circular referente a los documentos migratorios y los formatos de solicitud de trámite y estadísticos del Instituto Nacional de Migración.
D.O.F. 08-XI-2012, y sus reformas.

DOCUMENTOS NORMATIVO-ADMINISTRATIVOS

- Lineamientos generales para la evaluación de los Programas Federales de la Administración Pública Federal.
D.O.F. 30-III-2007.
- Clasificador por Objeto del Gasto para la Administración Pública Federal.
D.O.F. 28-XII-2010, y sus reformas.
- Manual de Integración y Funcionamiento del Comité para el Uso Eficiente de la Energía en el Instituto Nacional de Migración.
Aprobada en la Primera Sesión Extraordinaria del Comité Interno del Instituto Nacional de Migración.
D.O.F. 02-III-2012.

- Manual de Integración y Funcionamiento del Comité de Adquisiciones, Arrendamientos y Servicios (CAAS) del Instituto Nacional de Migración. Aprobado en la Décima Sesión Ordinaria del CAAS.
D.O.F. 24-X-2013.
- Manual de Integración y Funcionamiento del Comité de Obras y Servicios Relacionados con las Mismas. Aprobado en la Cuarta Sesión Ordinaria del Comité de Obras Públicas (COP).
D.O.F. 31-I-2014.

OTRAS DISPOSICIONES

- Lineamientos de Operación del Comité de Información del Instituto Nacional de Migración.
14-V-2003.
- Lineamientos para la operación del Sistema Informático RHNET.
D.O.F. 15-XII-2005.
- Plazos y formalidades para la Atención a Solicitudes de Información Pública y Datos Personales (INAMI-NIARU-TRNS-0002).
28-V-2007.
- Lineamientos que deberán observar las dependencias y entidades de la Administración Pública Federal en el envío, recepción y trámite de las consultas, informes, resoluciones, criterios, notificaciones y cualquier otra comunicación que establezcan con el Instituto Federal de Acceso a la Información.
D.O.F. 29-VI-2007.
- Lineamientos relativos a los dictámenes de los programas y proyectos de inversión a cargo de las dependencias y entidades de la Administración Pública Federal.
D.O.F. 18-III-2008, y sus reformas.
- Relación única de la normativa de la Secretaría de Gobernación.
D.O.F. 10-IX-2010, y sus reformas.
- Lineamientos para trámites y procedimientos migratorios.
D.O.F. 08-XI-2012, y sus reformas.
- Lineamientos de operación del Centro de Evaluación y Control de Confianza del Instituto Nacional de Migración.
D.O.F. 08-XI-2012.
- Lineamientos para la expedición de visas no ordinarias.
D.O.F. 30-VIII-2013.
- Aviso por el que se da a conocer a las empresas de servicios de transporte aéreo internacional regular y no regular de pasajeros, el mecanismo electrónico y de coordinación necesario para la recepción y procesamiento de la información relativa a los pasajeros, tripulación y medios de transporte que entren o salgan del país, conforme al artículo 46 de la Ley de Migración.
D.O.F. 14-XI-2013.
- Políticas, Bases y Lineamientos en Materia de Adquisiciones, Arrendamientos y Servicios. Dictaminadas en la Tercera Sesión Ordinaria del Comité de Adquisiciones, Arrendamientos y Servicios (CAAS).
31-VII-2014.
- Lineamientos generales para la expedición de visas que emiten las secretarías de Gobernación y de Relaciones Exteriores.
D.O.F. 10-X-2014.
- Condiciones Generales de Trabajo de la Secretaría de Gobernación.
SEGOB XII-2014.

- Lineamientos generales para la organización y conservación de los archivos del Poder Ejecutivo Federal.
D.O.F. 03-VII-2015.
- Lineamientos técnicos generales para la publicación, homologación y estandarización de la información de las obligaciones establecidas en el Título Quinto y en la Fracción IV del artículo 31 de la Ley General de Transparencia y Acceso a la Información Pública, que deben difundir los sujetos obligados en los portales de internet y en la Plataforma Nacional de Transparencia.
D.O.F. 04-V-2016, y sus reformas.
- Protocolo de actuación para asegurar el respeto a los principios y la protección de los derechos de niñas, niños y adolescentes en procedimientos administrativos migratorios.
D.O.F. 10-VIII-2016.
- Lineamientos que regulan la designación de los titulares de las Unidades de Enlace Legislativo de las Dependencias y Entidades de la Administración Pública Federal.
D.O.F. 16-I-2019.
- Lineamientos para la Elaboración y Actualización de Manuales de Organización.
30-VII-2019.
- Lineamientos para la Elaboración y Revisión de los Reglamentos que expida el Presidente de los Estados Unidos Mexicanos.
D.O.F. 11-X-2019.
- Presupuesto de Egresos de la Federación para el Ejercicio Fiscal 2020.
D.O.F. 11-XII-2019.
- Lineamientos para el diseño, elaboración, distribución, asignación, reposición, destrucción, registro, control, guarda y uso de sellos migratorio de control fronterizo de los Estados Unidos Mexicanos por puertos aéreos, marítimos y terrestres.
D.O.F. 23-IV-2020.

III. ATRIBUCIONES

Reglamento Interior de la Secretaría de Gobernación.

D.O.F. 31-V-2019.

Artículo 125.- La persona que tenga el carácter de Comisionado del Instituto Nacional de Migración será nombrada y removida por el Titular del Ejecutivo Federal por conducto de la persona Titular de la Secretaría, y cuenta con las siguientes atribuciones:

- I. Ejercer y supervisar las facultades que correspondan a las unidades administrativas que le están adscritas, sin perjuicio de que sean desempeñadas por sus respectivos titulares;
- II. Nombrar a las personas titulares de las unidades administrativas, por acuerdo de la persona Titular de la Subsecretaría de Derechos Humanos, Población y Migración, previo cumplimiento de lo previsto por los artículos 23 y 25 de la Ley de Migración. Se exceptúan los nombramientos que deban expedir otras instancias del gobierno federal, conforme a lo dispuesto en la Ley Orgánica de la Administración Pública Federal;
- III. Expedir, previa consulta con las autoridades competentes, los lineamientos y criterios normativos en materia de gestión y operación migratoria, con base en la política migratoria establecida por la Secretaría;
- IV. Ejecutar las acciones técnicas y operativas en materia migratoria con las autoridades de gobiernos extranjeros, organismos internacionales y los mecanismos multilaterales y bilaterales, en coordinación con la autoridad competente;
- V. Acordar mecanismos que faciliten la coordinación de acciones estratégicas entre las autoridades auxiliares en materia migratoria y las competentes de la Secretaría;

- VI. Analizar y proponer a la persona Titular de la Subsecretaría de Derechos Humanos, Población y Migración, en coordinación con las áreas competentes de la Secretaría, programas, estrategias, proyectos, directrices, procesos, procedimientos, entre otras acciones, para la protección y respeto a los derechos humanos de las personas migrantes;
- VII. Coordinar con autoridades federales, de las entidades federativas y de los municipios, la atención de los temas operativos en materia migratoria;
- VIII. Dar seguimiento e informar ante el Consejo Técnico el avance y ejecución de los planes estratégicos y programas institucionales de mejora de la gestión del Instituto, así como presentar el informe anual sobre la situación administrativa y presupuestal que guarda el Instituto Nacional de Migración, incluidas, en su caso, las propuestas de modernización integral e innovación;
- IX. Promover y coordinar las acciones operativas para que los mexicanos y extranjeros tengan un trato digno y respetuoso de sus derechos humanos durante su ingreso, tránsito y salida del territorio nacional;
- X. Proponer a la persona Titular de la Subsecretaría de Derechos Humanos, Población y Migración previa opinión de las autoridades competentes de la Secretaría, las disposiciones que regulen la integración y el funcionamiento de los grupos de protección a migrantes y, en su caso, emitir las y coordinar su operación;
- XI. Opinar sobre el establecimiento, supresión o cierre temporal de los lugares destinados al tránsito internacional de personas;
- XII. Someter a consideración del Consejo Técnico el anteproyecto de presupuesto anual del Instituto Nacional de Migración;
- XIII. Proponer, en coordinación con otras áreas de la Secretaría, los convenios y acuerdos en materia de operación y gestión, en términos de la política migratoria que emita la Secretaría;
- XIV. Imponer las sanciones previstas por la Ley de Migración y demás disposiciones jurídicas aplicables;
- XV. Coadyuvar con la Coordinación General de la Comisión Mexicana de Ayuda a Refugiados en los procedimientos de reconocimiento de la condición de refugiado, así como aplicar el procedimiento de deportación o devolución a los solicitantes, refugiados o extranjeros que reciban protección complementaria, en términos de la Ley sobre Refugiados, Protección Complementaria y Asilo Político y su Reglamento, adoptando las medidas de asistencia humanitaria necesarias para evitar que sean objeto de cualquier tipo de discriminación que impida o anule el reconocimiento o ejercicio de sus derechos;
- XVI. Ejecutar las expulsiones que resulten aplicables a las personas extranjeras emitidas por las autoridades competentes, de conformidad con las disposiciones jurídicas aplicables;
- XVII. Supervisar el envío de información y bases de datos para la generación de estadísticas migratorias que le sean requeridos al Instituto Nacional de Migración por parte de la Unidad de Política Migratoria, Registro e Identidad de Personas;
- XVIII. Proponer y participar en foros, conferencias, seminarios y otros eventos en materia migratoria, y
- XIX. Aprobar los manuales de organización, de procedimientos y de servicios al público correspondientes al Instituto Nacional de Migración y sus modificaciones, previa opinión y dictamen de las instancias competentes.

IV. MISIÓN Y VISIÓN

MISIÓN:

Instrumentar la política en materia migratoria bajo los principios de respeto y seguridad de las personas migrantes nacionales y extranjeras con independencia de su situación migratoria durante su ingreso, tránsito y salida del territorio nacional, reconociéndolos como sujetos de derecho, mediante la eficiencia y eficacia de los trámites y procedimientos migratorios, para contribuir a que la movilidad y migración internacional sea ordenada, segura y regular con base en el marco legal y con pleno respeto a los derechos humanos.

VISIÓN:

Ser la Institución que garantice una gestión migratoria con pleno respeto a las personas migrantes, bajo un esquema de profesionalización de los servidores públicos, orientada a procesos, con incorporación de tecnologías de la información, facilitando y simplificando trámites y procedimientos migratorios y fortaleciendo acciones de control, revisión y verificación migratoria para una migración segura, ordenada y regular.

V. ESTRUCTURA ORGÁNICA

1. Comisionado
 - 1.1. Sub Comisionado Jurídico
 - 1.2. Dirección General de Regulación y Archivo Migratorio
 - 1.3. Dirección General de Control y Verificación Migratoria
 - 1.4. Dirección General de Coordinación de Oficinas de Representación
 - 1.5. Dirección General de Protección al Migrante y Vinculación
 - 1.6. Dirección General de Tecnologías de la Información y Comunicaciones
 - 1.7. Dirección General de Administración
 - 1.0.1. Dirección General del Centro de Evaluación y Control de Confianza
 - 1.0.0.1. Oficina de Representación en Aguascalientes
 - 1.0.0.2. Oficina de Representación en Baja California
 - 1.0.0.3. Oficina de Representación en Baja California Sur
 - 1.0.0.4. Oficina de Representación en Campeche
 - 1.0.0.5. Oficina de Representación en Chiapas
 - 1.0.0.6. Oficina de Representación en Chihuahua
 - 1.0.0.7. Oficina de Representación en Coahuila
 - 1.0.0.8. Oficina de Representación en Colima
 - 1.0.0.9. Oficina de Representación en la Ciudad de México
 - 1.0.0.10. Oficina de Representación en Durango
 - 1.0.0.11. Oficina de Representación en el Estado de México
 - 1.0.0.12. Oficina de Representación en Guanajuato
 - 1.0.0.13. Oficina de Representación en Guerrero
 - 1.0.0.14. Oficina de Representación en Hidalgo
 - 1.0.0.15. Oficina de Representación en Jalisco
 - 1.0.0.16. Oficina de Representación en Michoacán
 - 1.0.0.17. Oficina de Representación en Morelos
 - 1.0.0.18. Oficina de Representación en Nayarit
 - 1.0.0.19. Oficina de Representación en Nuevo León
 - 1.0.0.20. Oficina de Representación en Oaxaca
 - 1.0.0.21. Oficina de Representación en Puebla
 - 1.0.0.22. Oficina de Representación en Querétaro
 - 1.0.0.23. Oficina de Representación en Quintana Roo
 - 1.0.0.24. Oficina de Representación en San Luis Potosí
 - 1.0.0.25. Oficina de Representación en Sinaloa
 - 1.0.0.26. Oficina de Representación en Sonora
 - 1.0.0.27. Oficina de Representación en Tabasco
 - 1.0.0.28. Oficina de Representación en Tamaulipas
 - 1.0.0.29. Oficina de Representación en Tlaxcala
 - 1.0.0.30. Oficina de Representación en Veracruz
 - 1.0.0.31. Oficina de Representación en Yucatán
 - 1.0.0.32. Oficina de Representación en Zacatecas

VI. ORGANIGRAMA

**SECRETARÍA DE GOBERNACIÓN
INSTITUTO NACIONAL DE MIGRACIÓN
VIGENCIA: 16 DE SEPTIEMBRE DE 2019**

SECTOR CENTRAL

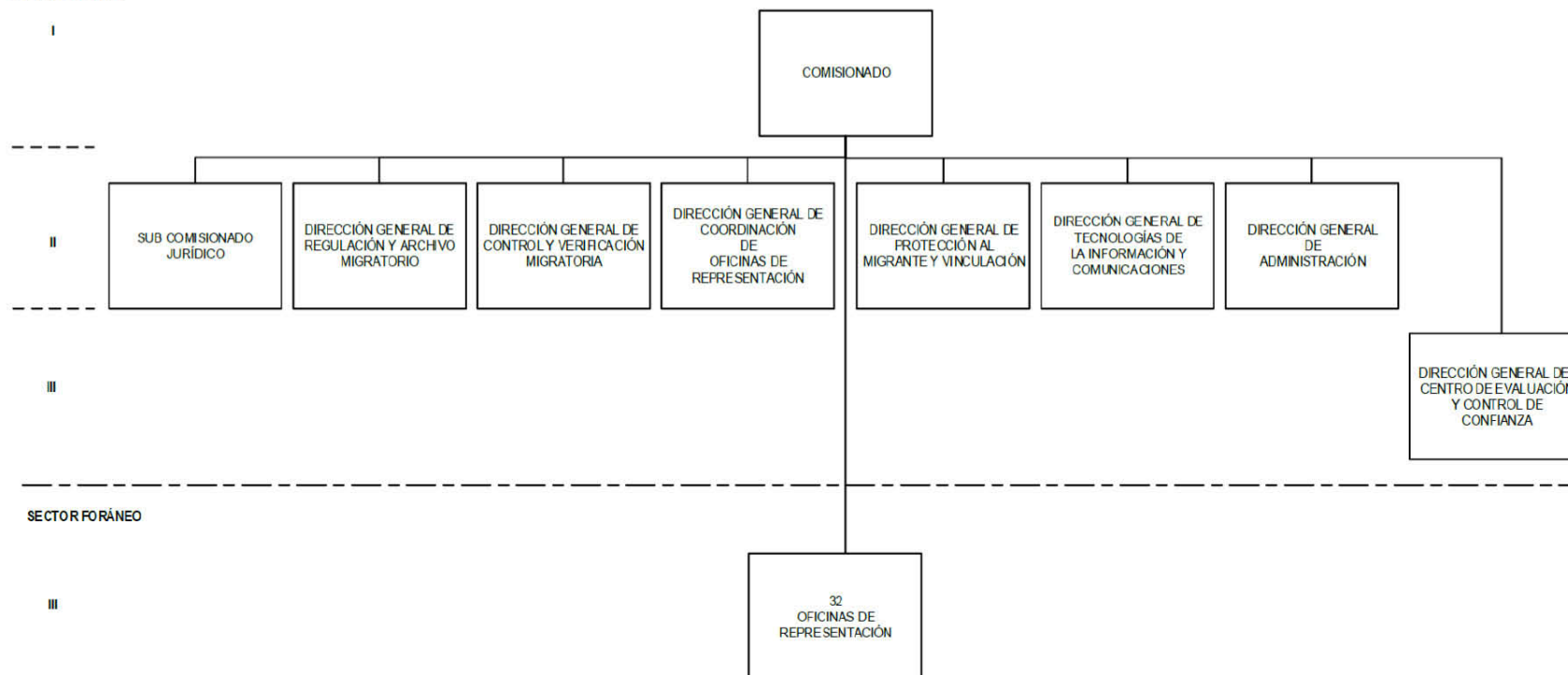

SECTOR FORÁNEO

III

VII. OBJETIVO Y FUNCIONES POR ÁREA

1. COMISIONADO

Dirigir la instrumentación de la política migratoria que disponga la Secretaría de Gobernación, a través de estrategias, acciones y mecanismos integrales hacia el interior del Instituto Nacional de Migración establecidas por las instancias competentes de la Secretaría, para regular el ingreso y salida de mexicanos y extranjeros del territorio nacional, así como el tránsito y la estancia de extranjeros, en un marco de respeto, protección y salvaguarda de los derechos humanos, de contribución al desarrollo económico, social y cultural, y la preservación de la soberanía y de la seguridad nacional.

FUNCIONES

- Ejercer y supervisar las facultades que correspondan a las unidades administrativas que le están adscritas, sin perjuicio de que sean desempeñadas por sus respectivos titulares.
- Nombrar a las personas titulares de las unidades administrativas, por acuerdo de la persona Titular de la Subsecretaría de Derechos Humanos, Población y Migración, previo cumplimiento de lo previsto por los artículos 23 y 25 de la Ley de Migración. Se exceptúan los nombramientos que deban expedir otras instancias del gobierno federal, conforme a lo dispuesto en la Ley Orgánica de la Administración Pública Federal.
- Expedir, previa consulta con las autoridades competentes, los lineamientos y criterios normativos en materia de gestión y operación migratoria, con base en la política migratoria establecida por la Secretaría.
- Ejecutar las acciones técnicas y operativas en materia migratoria con las autoridades de gobiernos extranjeros, organismos internacionales y los mecanismos multilaterales y bilaterales, en coordinación con la autoridad competente.
- Acordar mecanismos que faciliten la coordinación de acciones estratégicas entre las autoridades auxiliares en materia migratoria y las competentes de la Secretaría.
- Analizar y proponer a la persona Titular de la Subsecretaría de Derechos Humanos, Población y Migración, en coordinación con las áreas competentes de la Secretaría, programas, estrategias, proyectos, directrices, procesos, procedimientos, entre otras acciones, para la protección y respeto a los derechos humanos de las personas migrantes.
- Coordinar con autoridades federales, de las entidades federativas y de los municipios, la atención de los temas operativos en materia migratoria.
- Dar seguimiento e informar ante el Consejo Técnico el avance y ejecución de los planes estratégicos y programas institucionales de mejora de la gestión del Instituto, así como presentar el informe anual sobre la situación administrativa y presupuestal que guarda el Instituto Nacional de Migración, incluidas, en su caso, las propuestas de modernización integral e innovación.
- Promover y coordinar las acciones operativas para que los mexicanos y extranjeros tengan un trato digno y respetuoso de sus derechos humanos durante su ingreso, tránsito y salida del territorio nacional.
- Proponer a la persona Titular de la Subsecretaría de Derechos Humanos, Población y Migración previa opinión de las autoridades competentes de la Secretaría, las disposiciones que regulen la integración y el funcionamiento de los grupos de protección a migrantes y, en su caso, emitir las y coordinar su operación.
- Opinar sobre el establecimiento, supresión o cierre temporal de los lugares destinados al tránsito internacional de personas.
- Someter a consideración del Consejo Técnico el anteproyecto de presupuesto anual del Instituto Nacional de Migración.
- Proponer, en coordinación con otras áreas de la Secretaría, los convenios y acuerdos en materia de operación y gestión, en términos de la política migratoria que emita la Secretaría.
- Imponer las sanciones previstas por la Ley de Migración y demás disposiciones jurídicas aplicables.
- Coadyuvar con la Coordinación General de la Comisión Mexicana de Ayuda a Refugiados en los procedimientos de reconocimiento de la condición de refugiado, así como aplicar el procedimiento de deportación o devolución a los solicitantes, refugiados o extranjeros que reciban protección complementaria, en términos de la Ley sobre Refugiados, Protección Complementaria y Asilo Político y su Reglamento, adoptando las medidas de asistencia humanitaria necesarias para evitar que sean objeto de cualquier tipo de discriminación que impida o anule el reconocimiento o ejercicio de sus derechos.

- Ejecutar las expulsiones que resulten aplicables a las personas extranjeras emitidas por las autoridades competentes, de conformidad con las disposiciones jurídicas aplicables.
- Supervisar el envío de información y bases de datos para la generación de estadísticas migratorias que le sean requeridos al Instituto Nacional de Migración por parte de la Unidad de Política Migratoria, Registro e Identidad de Personas.
- Proponer y participar en foros, conferencias, seminarios y otros eventos en materia migratoria.
- Aprobar los manuales de organización, de procedimientos y de servicios al público correspondientes al Instituto Nacional de Migración y sus modificaciones, previa opinión y dictamen de las instancias competentes.

1.1. SUB COMISIONADO JURÍDICO

OBJETIVO

Coordinar los procesos que regulen e impulsen la relación jurídica del Instituto Nacional de Migración, mediante su representación, asesoría y defensa legal, en coordinación con las unidades administrativas del propio Instituto, autoridades judiciales y demás instituciones públicas y privadas, nacionales e internacionales, de igual forma supervisar la operación y el funcionamiento de las áreas adscritas al Instituto, a fin de promover el cumplimiento de los preceptos constitucionales y fortalecer el estado de derecho y el desarrollo institucional.

FUNCIONES

- Coordinar y orientar la correcta operación de las direcciones generales a que se refiere el artículo 124, fracción II del Reglamento Interior de la Secretaría de Gobernación, conforme a las instrucciones de la persona que tenga el carácter de Comisionado del Instituto Nacional de Migración.
- Supervisar la aplicación de los procesos a cargo de las diversas áreas del Instituto Nacional de Migración, con la finalidad de detectar violaciones, incumplimientos, deficiencias, responsabilidades o irregularidades por parte de servidores públicos, así como realizar las denuncias y vistas a las autoridades competentes.
- Representar jurídicamente al Instituto Nacional de Migración ante toda clase de autoridades y particulares, nacionales y del extranjero.
- Representar ante las dependencias y entidades de la Administración Pública Federal a la persona que tenga el carácter de Comisionado del Instituto Nacional de Migración durante su permanencia en las representaciones del Instituto y de refrendar los asuntos acordados en su ausencia.
- Proponer a la persona que tenga el carácter de Comisionado del Instituto Nacional de Migración los proyectos de acuerdos delegatorios de los servidores públicos del Instituto Nacional de Migración, en términos de las disposiciones jurídicas aplicables, así como los proyectos de ordenamientos jurídicos y administrativos que se requieran para el desarrollo de las atribuciones institucionales y controlar su registro y compilación.
- Propiciar la interacción entre las distintas áreas del Instituto Nacional de Migración para evaluar el marco normativo que incidan en la operatividad y en los procedimientos de éste, así como en los trámites, servicios y desarrollo de los programas a su cargo y, en su caso, proponer a la persona que tenga el carácter de Comisionado del Instituto, reformas a dicho marco jurídico.
- Intervenir en los asuntos de carácter legal en que tenga injerencia el Instituto Nacional de Migración, ante toda clase de autoridades administrativas y judiciales, cuando se trate de asuntos relacionados con el ejercicio de las atribuciones del Instituto Nacional de Migración, sin perjuicio del ejercicio directo de las atribuciones que correspondan a la Unidad General de Asuntos Jurídicos cuando ésta lo determine oportuno.
- Coordinar el cumplimiento de los acuerdos y resoluciones que se tomen en los diversos órganos colegiados en los que participa el Instituto Nacional de Migración y que correspondan a sus unidades administrativas.
- Dar seguimiento y reportar a la persona que tenga el carácter de Comisionado del Instituto Nacional de Migración sobre la atención integral y desahogo de los asuntos relevantes en materia migratoria.
- Presentar en el ejercicio de la representación jurídica del Instituto Nacional de Migración, demandas, desistirse o formular su contestación, reconvenir a la contraparte, ejercer acciones y oponer excepciones, así como ofrecer, exhibir y desahogar pruebas, articular y desahogar posiciones, formular alegatos, interponer toda clase de recursos e incidentes y, en general, vigilar y atender la tramitación de los juicios y procedimientos de aquellos asuntos en que tenga injerencia el Instituto, sin perjuicio del ejercicio directo de las atribuciones que correspondan a la Unidad General de Asuntos Jurídicos cuando ésta lo determine oportuno.

- Fungir como enlace con las demás instancias de seguridad nacional, de conformidad con las disposiciones jurídicas aplicables.
- Atender, en coordinación con la Dirección General de Administración, las acciones para mantener la armonía en las relaciones laborales del Instituto Nacional de Migración, de acuerdo con las disposiciones jurídicas aplicables.
- Validar los documentos jurídicos y normativos que emita el Instituto Nacional de Migración y sus unidades administrativas cumplan con los requisitos de formalidad constitucional y de apego a las leyes aplicables a fin de brindar certeza jurídica.
- Establecer criterios de actuación del servicio jurídico que presten los abogados delegados en las Oficinas de Representación del Instituto Nacional de Migración.
- Formular, presentar y, en su caso, ratificar denuncias y querrelas por conductas probablemente constitutivas de delitos, en los asuntos en que tenga injerencia el Instituto Nacional de Migración, así como desistirse de las mismas, previa autorización de la persona que tendrá el carácter de Comisionado del Instituto y sin perjuicio del ejercicio directo de las atribuciones que correspondan a la Unidad General de Asuntos Jurídicos cuando ésta lo determine oportuno.
- Representar a la persona que tenga el carácter de Comisionado del Instituto Nacional de Migración cuando sea señalado como autoridad responsable dentro de los juicios de amparo, sin perjuicio del ejercicio directo de las atribuciones que correspondan a la Unidad General de Asuntos Jurídicos de la Secretaría cuando ésta lo determine oportuno.
- Opinar la procedencia jurídica de los manuales de organización, de procedimientos y de servicios al público y demás instrumentos jurídicos emitidos por el Instituto Nacional de Migración.
- Dirigir la formulación, elaboración, dictaminación de convenios, contratos de obra pública, arrendamiento, adquisiciones o servicios, o cualquier otro acto jurídico de administración que celebre el Instituto Nacional de Migración, y demás instrumentos jurídicos previa validación de los aspectos técnicos, operativos, presupuestales, entre otros, por parte de las personas titulares de las unidades administrativas y otras áreas de la Secretaría competentes en la materia, sin perjuicio del ejercicio directo de la atribución por parte de la Unidad General de Asuntos Jurídicos cuando ésta lo determine oportuno.
- Registrar y resguardar los instrumentos jurídicos a que se refieren las fracciones XVII y XVIII del presente artículo.
- Opinar a los servidores públicos de la Secretaría o de las entidades agrupadas en el sector coordinado por ésta, sobre iniciativas de leyes o decretos que formulen en materia migratoria.
- Proponer a la persona que tendrá el carácter de Comisionado del Instituto Nacional de Migración los anteproyectos de iniciativas de leyes, decretos, reglamentos, convenios, acuerdos, circulares y demás ordenamientos jurídicos, cuyas disposiciones sean competencia del Instituto.
- Opinar a la Secretaría de Relaciones Exteriores en los procedimientos de otorgamiento y pérdida de la nacionalidad mexicana por naturalización.
- Coordinar todas las acciones al interior del Instituto Nacional de Migración encaminadas a las buenas prácticas para garantizar y promover el respeto irrestricto a los derechos humanos de los usuarios de éste, así como ser el enlace en materia de derechos humanos, atender los requerimientos que formulen los organismos protectores de derechos humanos; requerir la información para la atención de los asuntos en esta materia; conciliar y procurar el cumplimiento de sus recomendaciones en coordinación con las áreas involucradas y las autoridades competentes.
- Sustanciar, conforme a las disposiciones jurídicas aplicables, los recursos que interpongan los particulares contra actos y resoluciones del Instituto Nacional de Migración y, en su caso, emitir las resoluciones que correspondan.
- Sustanciar, conforme a las disposiciones jurídicas aplicables, las solicitudes de readmisión que presenten las personas extranjeras y emitir el acuerdo que corresponda.
- Coordinar que las disposiciones previstas en la Ley General de Transparencia y Acceso a la Información Pública, en la Ley General de Protección de Datos Personales en Posesión de Sujetos Obligados y en la Ley Federal de Transparencia y Acceso a la Información Pública, así como cualquier otro ordenamiento legal relacionado con la materia, se atiendan en los términos y plazos establecidos y fungir como enlace institucional en materia de transparencia, rendición de cuentas y blindaje electoral.

- Recibir, resguardar, custodiar y, en los casos procedentes, cancelar, hacer efectivas o, en su caso, determinar la prescripción de las garantías constituidas respecto al cumplimiento de obligaciones derivadas de la Ley de Migración y demás disposiciones jurídicas aplicables.
- Apoyar el funcionamiento de los órganos colegiados en los que participe el Instituto Nacional de Migración, así como en el seguimiento y cumplimiento de sus acuerdos e intervenir en sus reuniones como asesor jurídico.

1.2. DIRECCIÓN GENERAL DE REGULACIÓN Y ARCHIVO MIGRATORIO

OBJETIVO

Coordinar la ejecución de estrategias y directrices en materia de regulación y archivo migratorio, a través de los trámites de expedición, reposición, renovación y cancelación de las solicitudes de las personas físicas y morales, así como administrar y mantener actualizado el acervo documental y el Registro Nacional de Extranjeros, con la finalidad de eficientar los servicios y sistemas de acreditación de estancia regular de los extranjeros en el territorio nacional, de conformidad con las disposiciones jurídicas aplicables.

FUNCIONES

- Atender y resolver las solicitudes de trámite migratorio relativas a las condiciones de estancia establecidas en la Ley de Migración, así como conocer y, en su caso, resolver aquellos asuntos que se encuentren en la esfera de competencia de las Oficinas de Representación del Instituto Nacional de Migración, cuando lo considere necesario.
- Efectuar y coordinar las acciones de regulación y archivo migratorio en términos de lo previsto en la Ley de Migración y demás disposiciones jurídicas aplicables.
- Tramitar y resolver sobre las solicitudes de regularización de la situación migratoria de las personas extranjeras en términos de la Ley de Migración y demás disposiciones jurídicas aplicables.
- Tramitar y resolver lo relativo a la solicitud de autorización de visas en los casos de preservación de la unidad familiar, oferta de empleo o razones humanitarias.
- Tramitar y resolver lo relativo a la expedición, reposición, renovación y cancelación de la documentación migratoria de las personas extranjeras.
- Tramitar y resolver las solicitudes de obtención y actualización de constancia de inscripción del empleador, que realicen las personas físicas y morales que requieren contratar a personas extranjeras.
- Elaborar o validar, y proponer a la persona que tenga el carácter de Comisionado del Instituto Nacional de Migración procedimientos que mejoren el funcionamiento y operación de los trámites migratorios a cargo de la Dirección General de Regulación y Archivo Migratorio.
- Imponer sanciones administrativas en materia de regulación migratoria, previstas en la Ley de Migración y demás disposiciones jurídicas aplicables.
- Integrar, organizar, dirigir y mantener actualizado el archivo migratorio, así como emitir las directrices para su clasificación, consulta y resguardo, de conformidad con las disposiciones jurídicas aplicables.
- Integrar y mantener actualizado el Registro Nacional de Extranjeros, en términos de la Ley de Migración y demás disposiciones jurídicas aplicables.
- Proponer a la persona que tenga el carácter de Comisionado del Instituto Nacional de Migración las medidas necesarias para mejorar el funcionamiento de los servicios y trámites en materia de regulación y archivo migratorio, así como implementar y ejecutar las acciones aprobadas en dichas materias.
- Administrar, controlar e implementar instrumentos y mecanismos de seguridad en los procesos de expedición y control de documentación migratoria con la que se acredite una condición de estancia.
- Recopilar y proporcionar a las instancias competentes, la información de trámites migratorios en los sistemas disponibles para su publicación en los portales oficiales del Gobierno Federal.
- Supervisar y evaluar que los servicios, procedimientos y resoluciones de regulación y archivo migratorio que realicen las Oficinas de Representación del Instituto Nacional de Migración, cumplan con las disposiciones jurídicas aplicables, así como dictar las instrucciones que resulten necesarias.
- Atender, resolver y coordinar, en coadyuvancia y dentro del ámbito de competencia de cada una de las direcciones generales del Instituto Nacional de Migración, las peticiones formuladas por autoridades nacionales e internacionales en materia de control y verificación, así como de ingreso y estancia de personas extranjeras a territorio nacional.

1.3. DIRECCIÓN GENERAL DE CONTROL Y VERIFICACIÓN MIGRATORIA

OBJETIVO

Dirigir la ejecución de estrategias y directrices de la operación migratoria, atendiendo los requerimientos de sustanciación de los procedimientos administrativos migratorios e informar a las instancias de seguridad nacional, sobre la operación de tareas de inteligencia en la investigación, prevención y combate a las actividades ilegales; así como supervisar y evaluar los servicios, procedimientos y resoluciones que realicen las Oficinas de Representación, en apego a la normatividad aplicable, con el fin de dar cumplimiento a los objetivos institucionales.

FUNCIONES

- Sustanciar y resolver el procedimiento administrativo migratorio en materia de control y verificación.
- Sustanciar y resolver los procedimientos administrativos migratorios de personas extranjeras presentadas, así como de aquéllos que opten por el beneficio del retorno asistido, de conformidad con la Ley de Migración y demás disposiciones jurídicas aplicables.
- Registrar y recopilar en los sistemas disponibles, la información de los procedimientos administrativos migratorios que lleva a cabo el Instituto Nacional de Migración.
- Efectuar y coordinar las acciones de control, verificación y revisión migratoria, en términos de la Ley de Migración y demás disposiciones jurídicas aplicables.
- Determinar y ejecutar las deportaciones y demás sanciones administrativas previstas en la Ley de Migración y su Reglamento que resulten aplicables, derivado del incumplimiento a las disposiciones jurídicas en materia migratoria.
- Realizar las visitas de verificación, de conformidad con lo establecido en la Ley de Migración y demás disposiciones jurídicas aplicables.
- Dictar el acuerdo de presentación de personas extranjeras en estaciones migratorias o estancias provisionales.
- Alojar a las personas extranjeras en las estaciones migratorias o en las estancias provisionales, en términos de lo dispuesto por la Ley de Migración y demás disposiciones jurídicas aplicables.
- Consultar, coadyuvar e informar a las demás instancias de seguridad nacional de conformidad con las disposiciones jurídicas aplicables, sobre la operación de tareas de inteligencia en la investigación, prevención y combate a las actividades ilegales.
- Supervisar y evaluar que los servicios, procedimientos y resoluciones del ámbito de su competencia, que realicen las Oficinas de Representación del Instituto Nacional de Migración, para efecto de dar cumplimiento a las disposiciones jurídicas aplicables, así como dictar las instrucciones que resulten necesarias.
- Atender, resolver y coordinar las peticiones formuladas por autoridades internacionales o extranjeras en materia de control y verificación, así como de ingreso de personas extranjeras a territorio nacional.

1.4. DIRECCIÓN GENERAL DE COORDINACIÓN DE OFICINAS DE REPRESENTACIÓN

OBJETIVO

Coordinar la implementación de los programas en materia migratoria, así como realizar visitas de supervisión para fortalecer el funcionamiento de las Oficinas de Representación, estaciones migratorias y estancias provisionales, en apego al marco jurídico que las rige, con el fin de dar cumplimiento a los objetivos institucionales.

FUNCIONES

- Difundir, instruir y, en su caso, coordinar la implementación de los programas en materia migratoria, así como de los lineamientos y criterios normativos en materia de gestión y operación migratoria, en representaciones federales y locales, estaciones migratorias y estancias provisionales.
- Organizar, coordinar y fortalecer el funcionamiento de las Oficinas de Representación y de los Sub Representantes Federales, así como Representantes Locales y Sub Representantes Locales en las entidades federativas y en la Ciudad de México, estaciones migratorias y estancias provisionales del Instituto Nacional de Migración, a fin de estandarizar su eficacia, eficiencia y calidad.

- Realizar visitas de supervisión a las Oficinas de Representación y a los Sub Representantes Federales, así como a los Representantes Locales y Sub Representantes Locales en las entidades federativas y en la Ciudad de México, estaciones migratorias y estancias provisionales del Instituto Nacional de Migración, respecto al cumplimiento del marco jurídico que las rige, con la participación que corresponda, en su caso, de las demás unidades administrativas de dicho Instituto, así como dictar las instrucciones que resulten necesarias.
- Integrar, controlar y mantener el acervo documental de las bibliotecas de las estaciones migratorias, así como emitir directrices para la prestación de este servicio con la asesoría de la Unidad de Política Migratoria, Registro e Identidad de Personas.
- Definir los criterios y parámetros de medición de resultados para la evaluación de la gestión de las Oficinas de Representación y de los Sub Representantes Federales, así como Representantes Locales y Sub Representantes Locales en las entidades federativas y en la Ciudad de México, estaciones migratorias y estancias provisionales del Instituto Nacional de Migración, de conformidad con la normativa aplicable.
- Coordinar la interacción de las áreas del Instituto Nacional de Migración, con las Oficinas de Representación de éste, respecto de las actividades y servicios que ejecutan en materia migratoria.

1.5. DIRECCIÓN GENERAL DE PROTECCIÓN AL MIGRANTE Y VINCULACIÓN

OBJETIVO

Implementar los programas, estrategias y directrices en materia de protección de los derechos humanos de las personas migrantes, durante su ingreso, estancia, tránsito y salida del territorio nacional, así como de los connacionales en su retorno al país, mediante los programas definidos en colaboración con las instituciones, dependencias, autoridades y los organismos no gubernamentales, nacionales e internacionales, de conformidad con los ordenamientos jurídicos aplicables.

FUNCIONES

- Analizar, opinar e implementar, en el ámbito de su competencia, las estrategias, programas, proyectos, directrices, procesos, procedimientos, entre otras acciones, para la protección y el respeto de los derechos humanos de los migrantes en colaboración con las áreas competentes de la Secretaría y otras direcciones generales del Instituto Nacional de Migración.
- Coordinar la operación y funcionamiento de los grupos de protección a migrantes creados por la Secretaría.
- Coordinar y supervisar la ejecución de los lineamientos, estrategias y programas emitidos o aprobados por la persona Titular de la Secretaría, para la protección a migrantes y para la prestación de los servicios que brindan los grupos de protección a migrantes, así como coadyuvar en la evaluación de su operación.
- Proponer a su superior jerárquico la suscripción de acuerdos necesarios para el retorno asistido de personas extranjeras y la repatriación segura y ordenada de personas mexicanas, de conformidad con la política migratoria definida por la Secretaría.
- Coadyuvar con las direcciones generales de Control y Verificación Migratoria, de Regulación y Archivo Migratorio, y de Coordinación de Representaciones, la atención a extranjeros que sean posibles víctimas de delitos, así como de los grupos vulnerables dentro de los flujos migratorios o de personas extranjeras que soliciten el reconocimiento de la condición de refugiado o a los que pudieran otorgárseles protección complementaria, de conformidad con la legislación aplicable.
- Coordinar y dar seguimiento a las relaciones con organizaciones de la sociedad civil, instituciones académicas, actores relevantes nacionales e internacionales, en temas relacionados con la gestión y operación del Instituto Nacional de Migración de acuerdo con los lineamientos, criterios, programas, estrategias, entre otras acciones que en materia migratoria emita la Secretaría.
- Supervisar y evaluar que los servicios y procedimientos del ámbito de su competencia, que realicen las Oficinas de Representación del Instituto Nacional de Migración, cumplan con lo dispuesto en las disposiciones jurídicas aplicables, así como dictar las instrucciones que resulten necesarias.
- Participar, en el ámbito de su competencia, en el diseño y evaluación de los programas, estrategias, proyectos, directrices, procesos, procedimientos, entre otras acciones, para la protección de migrantes, en colaboración con las áreas competentes de la Secretaría y otras direcciones generales del Instituto Nacional de Migración.

1.6. DIRECCIÓN GENERAL DE TECNOLOGÍAS DE LA INFORMACIÓN Y COMUNICACIONES

OBJETIVO

Coordinar las políticas, estrategias y mecanismos en materia de tecnologías de la información y comunicaciones, mediante la creación, implementación y mantenimiento de los sistemas administrativos e informáticos, así como realizar las acciones de planeación, desarrollo, evaluación de riesgos y actualización en el marco de los procesos y proyectos del Instituto Nacional de Migración, con el objeto de suministrar las herramientas necesarias para que las unidades administrativas desarrollen sus funciones de forma ordenada, integral y eficiente.

FUNCIONES

- Diseñar, desarrollar e instrumentar las políticas, estándares y sistemas en materia de tecnologías de la información y comunicaciones aplicados a los sistemas de operación migratoria que permitan optimizar el funcionamiento del Instituto Nacional de Migración.
- Diseñar, instrumentar, controlar y evaluar los programas en materia de tecnologías de la información de las unidades administrativas del Instituto Nacional de Migración, promoviendo su innovación y modernización.
- Establecer y administrar la implementación de elementos de seguridad informática e interoperabilidad en la transmisión de datos que realice el Instituto Nacional de Migración, con las áreas competentes de la Secretaría y otros entes públicos nacionales o internacionales.
- Administrar las bases de información migratoria y los registros que aporten las dependencias y entidades de la Administración Pública Federal, en términos de la Ley de Migración y demás disposiciones jurídicas aplicables.
- Proporcionar a la Unidad de Política Migratoria, Registro e Identidad de Personas las bases de datos derivadas de los registros migratorios para la generación de información estadística.
- Coordinar la operación de los servicios de telecomunicaciones del Instituto Nacional de Migración a nivel nacional.
- Dar seguimiento y evaluar los proyectos institucionales, de mejora de la gestión, así como de los procesos y procedimientos del Instituto Nacional de Migración en materia de tecnologías de la información y comunicaciones.
- Definir los estándares de los sistemas informáticos migratorios, así como de los administrativos del Instituto Nacional de Migración; determinar la infraestructura tecnológica y de telecomunicaciones de dichos sistemas e instrumentarlos.
- Promover, en el ámbito de su competencia, la mejora continua de los procesos y de la calidad en la prestación de los servicios del Instituto Nacional de Migración, así como la integración y actualización de los manuales de procedimientos correspondientes.
- Supervisar los servicios, procedimientos y resoluciones del ámbito de su competencia, que realicen las Oficinas de Representación del Instituto Nacional de Migración, para efecto de dar cumplimiento a las disposiciones jurídicas aplicables, así como dictar las instrucciones que resulten necesarias.

1.7. DIRECCIÓN GENERAL DE ADMINISTRACIÓN

OBJETIVO

Administrar el capital humano, enfocado a mantener una plantilla laboral productiva y capaz de impulsar el logro de los objetivos institucionales, así como, los recursos financieros, recursos materiales y de servicios generales, en estricto apego a la normatividad establecida y proveer a todas las unidades administrativas oportunamente de los recursos necesarios para contribuir al óptimo funcionamiento operacional del Instituto.

FUNCIONES

- Proporcionar el apoyo administrativo a las áreas que integran el Instituto Nacional de Migración para la consecución de los objetivos y programas establecidos.
- Elaborar, en coordinación con la Unidad de Política Migratoria, Registro e Identidad de Personas, el anteproyecto de presupuesto anual del Instituto Nacional de Migración y, una vez aprobado por las instancias competentes, asegurar su debida ejecución y cumplimiento.
- Elaborar y, en su caso, actualizar los anteproyectos de manuales de organización, de procedimientos y de servicios al público correspondientes al Instituto Nacional de Migración, así como sus modificaciones, para lo cual deberá recabar la opinión de procedencia jurídica de la persona que tenga el carácter de Sub Comisionado Jurídico del Instituto, de la Unidad de Política Migratoria, Registro e Identidad de Personas, así como el dictamen por parte de la Dirección General de Recursos Humanos de la Secretaría.

- Administrar y ejercer los recursos financieros asignados al Instituto Nacional de Migración, y aplicar directamente los recursos autogenerados de acuerdo con las disposiciones jurídicas aplicables y a los requerimientos de operación del propio Instituto.
- Establecer los mecanismos, herramientas e instrumentos jurídicos para realizar el cobro y control de los ingresos por servicios migratorios, así como los accesorios que se generen, de conformidad con las disposiciones jurídicas aplicables.
- Elaborar e instrumentar los programas y procedimientos para la selección, ingreso, formación, capacitación, adiestramiento, desarrollo, actualización, permanencia, promoción, de acuerdo con los lineamientos del Servicio Profesional de Carrera Migratoria previstos en el Reglamento de la Ley de Migración, así como de clima y cultura organizacional de los servidores públicos del Instituto Nacional de Migración.
- Administrar el recurso humano, expedir los nombramientos y acordar con la persona que tenga el carácter de Comisionado los movimientos del personal del Instituto Nacional de Migración.
- Coordinar con otras unidades administrativas de la Secretaría, otras dependencias y entidades de la Administración Pública Federal la realización de funciones de formación y capacitación.
- Tramitar la recuperación de los ingresos que capte el Instituto Nacional de Migración por concepto de derechos, multas, recargos y actualizaciones, ante la Secretaría de Hacienda y Crédito Público, en los términos que establezcan las disposiciones jurídicas aplicables.
- Administrar los recursos materiales y proporcionar los servicios generales que se requieran para la ejecución de los programas y proyectos encomendados al Instituto Nacional de Migración, para lo cual podrá realizar las contrataciones públicas correspondientes de conformidad con las disposiciones jurídicas aplicables.
- Llevar a cabo la instrumentación, diseño y realización de las obras, así como la conservación y mantenimiento de los bienes muebles e inmuebles al servicio del Instituto Nacional de Migración, de acuerdo con las disposiciones jurídicas aplicables.
- Llevar a cabo evaluaciones de riesgo de las instalaciones, los sistemas y las personas del Instituto Nacional de Migración y, en su caso, proponer las medidas correctivas conducentes, en coordinación con las autoridades competentes.
- Supervisar los servicios, procedimientos y resoluciones del ámbito de su competencia, que realicen las Oficinas de Representación del Instituto Nacional de Migración, para efecto de dar cumplimiento a las disposiciones jurídicas aplicables, así como dictar las instrucciones que resulten necesarias.
- Suscribir, previo dictamen de la persona que tendrá el carácter de Sub Comisionado Jurídico, en su respectivo ámbito de competencia, los contratos de obra pública, arrendamiento, adquisiciones o servicios, o cualquier otro acto jurídico de administración que celebre el Instituto Nacional de Migración con excepción de los que vinculen a las Oficinas de Representación de dicho Instituto.
- Requerir a los contribuyentes, responsables solidarios y demás obligados, en términos de lo dispuesto por el artículo 3° de la Ley Federal de Derechos, la presentación de copias de las declaraciones de pago de derechos, y demás documentos, así como sustanciar el procedimiento previsto en el párrafo cuarto de dicho artículo.

1.0.1. DIRECCIÓN GENERAL DEL CENTRO DE EVALUACIÓN Y CONTROL DE CONFIANZA

OBJETIVO

Implementar las estrategias relativas a los procesos, procedimientos y lineamientos para la certificación de la evaluación y control de confianza del personal del Instituto, con la finalidad de contar con la información y los elementos necesarios que permitan la contratación y permanencia de servidores públicos calificados.

FUNCIONES

- Establecer los lineamientos y procedimientos para el proceso de certificación de control de confianza del personal del Instituto Nacional de Migración.
- Llevar a cabo las evaluaciones de ingreso a aspirantes, promoción y permanencia al personal del Instituto Nacional de Migración, a fin de comprobar el cumplimiento de los perfiles de personalidad, éticos, socioeconómicos y médicos, para el cumplimiento de sus funciones.
- Emitir y actualizar el certificado correspondiente al personal del Instituto Nacional de Migración que acredite las evaluaciones.

- Establecer una base de datos que contenga los archivos de los procesos de certificación de las personas a quienes se les hayan practicado el control de confianza y las evaluaciones, e implementar las medidas de seguridad necesarias que garanticen su confidencialidad.
- Recomendar a la persona Titular de la Dirección General de Administración, la capacitación de las personas servidoras públicas del Instituto Nacional de Migración, así como la implementación de las medidas que se deriven de los resultados de las evaluaciones practicadas.

1.0.0.1. OFICINA DE REPRESENTACIÓN EN AGUASCALIENTES

OBJETIVO

Proporcionar en la entidad federativa bajo su circunscripción, los servicios migratorios de manera eficiente, eficaz y transparente, con estricto apego a los derechos humanos de las personas migrantes, conforme a los acuerdos delegatorios vigentes en la materia.

FUNCIONES

- Sustanciar y resolver los procedimientos administrativos de conformidad con lo establecido en la Ley de Migración y demás disposiciones jurídicas aplicables.
- Sustanciar y resolver los procedimientos administrativos migratorios de personas extranjeras presentadas, así como de aquéllos que opten por el beneficio del retorno asistido, de conformidad con la Ley de Migración y demás disposiciones jurídicas aplicables.
- Atender y resolver las solicitudes de trámite migratorio relacionadas con las condiciones de estancia establecidas en la Ley de Migración, en el ámbito territorial de su competencia.
- Ejecutar los actos que en su ámbito de competencia confiere a la autoridad migratoria la Ley de Migración y demás disposiciones jurídicas aplicables.
- Imponer y ejecutar las sanciones administrativas previstas en la Ley de Migración.
- Administrar las estaciones migratorias y estancias provisionales de su adscripción, de conformidad con lo previsto en la Ley de Migración y demás disposiciones jurídicas aplicables.
- Suscribir, previo dictamen de la persona que tiene el carácter de Sub Comisionado Jurídico, los contratos de obra pública, arrendamiento, adquisiciones o servicios, o cualquier otro acto jurídico de administración que celebre el Instituto Nacional de Migración y que vinculen a la Oficina de Representación que corresponda, de conformidad con las disposiciones jurídicas aplicables.
- Formular, presentar y, en su caso, ratificar denuncias y querellas por conductas probablemente constitutivas de delitos, en los asuntos en que tenga injerencia el Instituto Nacional de Migración, por lo que deberá informar periódicamente a la persona que tiene el carácter de Sub Comisionado Jurídico respecto del número de denuncias y querellas presentadas, así como su estado procesal. Esta atribución se confiere sin perjuicio del ejercicio directo que, en su caso, haga la persona que tenga el carácter de Sub Comisionado Jurídico.
- Recibir, resguardar, custodiar y en los casos procedentes, cancelar, hacer efectivas o determinar la prescripción de las garantías constituidas respecto al cumplimiento de obligaciones derivadas de la Ley de Migración, en su ámbito territorial de competencia. Esta atribución se confiere sin perjuicio de su ejercicio directo por parte de la persona que tendrá el carácter de Sub Comisionado Jurídico.
- Sustanciar y resolver, conforme a las disposiciones jurídicas aplicables, los recursos administrativos que interpongan los particulares contra actos y resoluciones que emitan los servidores públicos de su adscripción.
- Proporcionar el servicio de bibliotecas en las estaciones migratorias, de conformidad con las disposiciones jurídicas aplicables.
- Coordinar las actividades del Instituto Nacional de Migración en el ámbito territorial de su competencia.
- Informar a las unidades administrativas a que se refiere el artículo 124, fracción II del Reglamento Interior de la Secretaría de Gobernación, sobre asuntos de su competencia y, en su caso, remitir las actuaciones respectivas cuando así lo requieran.
- Recopilar y registrar en los sistemas disponibles, la información de los trámites y procedimientos administrativos migratorios que lleven a cabo las Oficinas de Representación del Instituto Nacional de Migración, en el marco de su circunscripción territorial, así como la gestión de la operación migratoria de las estaciones migratorias y estancias provisionales de las mismas.

- Expedir certificaciones de los documentos existentes en el archivo a su cargo, y
- Dirigir en su circunscripción territorial la instrumentación de los procesos, procedimientos y programas que emita el Instituto Nacional de Migración, que garanticen la promoción, protección y el respeto de los derechos humanos de los migrantes.

1.0.0.2. OFICINA DE REPRESENTACIÓN EN BAJA CALIFORNIA

OBJETIVO

Proporcionar en la entidad federativa bajo su circunscripción, los servicios migratorios de manera eficiente, eficaz y transparente, con estricto apego a los derechos humanos de las personas migrantes, conforme a los acuerdos delegatorios vigentes en la materia.

FUNCIONES

- Sustanciar y resolver los procedimientos administrativos de conformidad con lo establecido en la Ley de Migración y demás disposiciones jurídicas aplicables.
- Sustanciar y resolver los procedimientos administrativos migratorios de personas extranjeras presentadas, así como de aquéllos que opten por el beneficio del retorno asistido, de conformidad con la Ley de Migración y demás disposiciones jurídicas aplicables.
- Atender y resolver las solicitudes de trámite migratorio relacionadas con las condiciones de estancia establecidas en la Ley de Migración, en el ámbito territorial de su competencia.
- Ejecutar los actos que en su ámbito de competencia confiere a la autoridad migratoria la Ley de Migración y demás disposiciones jurídicas aplicables.
- Imponer y ejecutar las sanciones administrativas previstas en la Ley de Migración.
- Administrar las estaciones migratorias y estancias provisionales de su adscripción, de conformidad con lo previsto en la Ley de Migración y demás disposiciones jurídicas aplicables.
- Suscribir, previo dictamen de la persona que tiene el carácter de Sub Comisionado Jurídico, los contratos de obra pública, arrendamiento, adquisiciones o servicios, o cualquier otro acto jurídico de administración que celebre el Instituto Nacional de Migración y que vinculen a la Oficina de Representación que corresponda, de conformidad con las disposiciones jurídicas aplicables.
- Formular, presentar y, en su caso, ratificar denuncias y querellas por conductas probablemente constitutivas de delitos, en los asuntos en que tenga injerencia el Instituto Nacional de Migración, por lo que deberá informar periódicamente a la persona que tiene el carácter de Sub Comisionado Jurídico respecto del número de denuncias y querellas presentadas, así como su estado procesal. Esta atribución se confiere sin perjuicio del ejercicio directo que, en su caso, haga la persona que tenga el carácter de Sub Comisionado Jurídico.
- Recibir, resguardar, custodiar y en los casos procedentes, cancelar, hacer efectivas o determinar la prescripción de las garantías constituidas respecto al cumplimiento de obligaciones derivadas de la Ley de Migración, en su ámbito territorial de competencia. Esta atribución se confiere sin perjuicio de su ejercicio directo por parte de la persona que tendrá el carácter de Sub Comisionado Jurídico.
- Sustanciar y resolver, conforme a las disposiciones jurídicas aplicables, los recursos administrativos que interpongan los particulares contra actos y resoluciones que emitan los servidores públicos de su adscripción.
- Proporcionar el servicio de bibliotecas en las estaciones migratorias, de conformidad con las disposiciones jurídicas aplicables.
- Coordinar las actividades del Instituto Nacional de Migración en el ámbito territorial de su competencia.
- Informar a las unidades administrativas a que se refiere el artículo 124, fracción II del Reglamento Interior de la Secretaría de Gobernación, sobre asuntos de su competencia y, en su caso, remitir las actuaciones respectivas cuando así lo requieran.
- Recopilar y registrar en los sistemas disponibles, la información de los trámites y procedimientos administrativos migratorios que lleven a cabo las Oficinas de Representación del Instituto Nacional de Migración, en el marco de su circunscripción territorial, así como la gestión de la operación migratoria de las estaciones migratorias y estancias provisionales de las mismas;
- Expedir certificaciones de los documentos existentes en el archivo a su cargo, y
- Dirigir en su circunscripción territorial la instrumentación de los procesos, procedimientos y programas que emita el Instituto Nacional de Migración, que garanticen la promoción, protección y el respeto de los derechos humanos de los migrantes.

1.0.0.3. OFICINA DE REPRESENTACIÓN EN BAJA CALIFORNIA SUR**OBJETIVO**

Proporcionar en la entidad federativa bajo su circunscripción, los servicios migratorios de manera eficiente, eficaz y transparente, con estricto apego a los derechos humanos de las personas migrantes, conforme a los acuerdos delegatorios vigentes en la materia.

FUNCIONES

- Sustanciar y resolver los procedimientos administrativos de conformidad con lo establecido en la Ley de Migración y demás disposiciones jurídicas aplicables.
- Sustanciar y resolver los procedimientos administrativos migratorios de personas extranjeras presentadas, así como de aquéllos que opten por el beneficio del retorno asistido, de conformidad con la Ley de Migración y demás disposiciones jurídicas aplicables.
- Atender y resolver las solicitudes de trámite migratorio relacionadas con las condiciones de estancia establecidas en la Ley de Migración, en el ámbito territorial de su competencia.
- Ejecutar los actos que en su ámbito de competencia confiere a la autoridad migratoria la Ley de Migración y demás disposiciones jurídicas aplicables.
- Imponer y ejecutar las sanciones administrativas previstas en la Ley de Migración.
- Administrar las estaciones migratorias y estancias provisionales de su adscripción, de conformidad con lo previsto en la Ley de Migración y demás disposiciones jurídicas aplicables.
- Suscribir, previo dictamen de la persona que tiene el carácter de Sub Comisionado Jurídico, los contratos de obra pública, arrendamiento, adquisiciones o servicios, o cualquier otro acto jurídico de administración que celebre el Instituto Nacional de Migración y que vinculen a la Oficina de Representación que corresponda, de conformidad con las disposiciones jurídicas aplicables.
- Formular, presentar y, en su caso, ratificar denuncias y querellas por conductas probablemente constitutivas de delitos, en los asuntos en que tenga injerencia el Instituto Nacional de Migración, por lo que deberá informar periódicamente a la persona que tiene el carácter de Sub Comisionado Jurídico respecto del número de denuncias y querellas presentadas, así como su estado procesal. Esta atribución se confiere sin perjuicio del ejercicio directo que, en su caso, haga la persona que tenga el carácter de Sub Comisionado Jurídico.
- Recibir, resguardar, custodiar y en los casos procedentes, cancelar, hacer efectivas o determinar la prescripción de las garantías constituidas respecto al cumplimiento de obligaciones derivadas de la Ley de Migración, en su ámbito territorial de competencia. Esta atribución se confiere sin perjuicio de su ejercicio directo por parte de la persona que tendrá el carácter de Sub Comisionado Jurídico.
- Sustanciar y resolver, conforme a las disposiciones jurídicas aplicables, los recursos administrativos que interpongan los particulares contra actos y resoluciones que emitan los servidores públicos de su adscripción.
- Proporcionar el servicio de bibliotecas en las estaciones migratorias, de conformidad con las disposiciones jurídicas aplicables.
- Coordinar las actividades del Instituto Nacional de Migración en el ámbito territorial de su competencia.
- Informar a las unidades administrativas a que se refiere el artículo 124, fracción II del Reglamento Interior de la Secretaría de Gobernación, sobre asuntos de su competencia y, en su caso, remitir las actuaciones respectivas cuando así lo requieran.
- Recopilar y registrar en los sistemas disponibles, la información de los trámites y procedimientos administrativos migratorios que lleven a cabo las Oficinas de Representación del Instituto Nacional de Migración, en el marco de su circunscripción territorial, así como la gestión de la operación migratoria de las estaciones migratorias y estancias provisionales de las mismas.
- Expedir certificaciones de los documentos existentes en el archivo a su cargo, y
- Dirigir en su circunscripción territorial la instrumentación de los procesos, procedimientos y programas que emita el Instituto Nacional de Migración, que garanticen la promoción, protección y el respeto de los derechos humanos de los migrantes.

1.0.0.4. OFICINA DE REPRESENTACIÓN EN CAMPECHE

OBJETIVO

Proporcionar en la entidad federativa bajo su circunscripción, los servicios migratorios de manera eficiente, eficaz y transparente, con estricto apego a los derechos humanos de las personas migrantes, conforme a los acuerdos delegatorios vigentes en la materia.

FUNCIONES

- Sustanciar y resolver los procedimientos administrativos de conformidad con lo establecido en la Ley de Migración y demás disposiciones jurídicas aplicables.
- Sustanciar y resolver los procedimientos administrativos migratorios de personas extranjeras presentadas, así como de aquéllos que opten por el beneficio del retorno asistido, de conformidad con la Ley de Migración y demás disposiciones jurídicas aplicables.
- Atender y resolver las solicitudes de trámite migratorio relacionadas con las condiciones de estancia establecidas en la Ley de Migración, en el ámbito territorial de su competencia.
- Ejecutar los actos que en su ámbito de competencia confiere a la autoridad migratoria la Ley de Migración y demás disposiciones jurídicas aplicables.
- Imponer y ejecutar las sanciones administrativas previstas en la Ley de Migración.
- Administrar las estaciones migratorias y estancias provisionales de su adscripción, de conformidad con lo previsto en la Ley de Migración y demás disposiciones jurídicas aplicables.
- Suscribir, previo dictamen de la persona que tiene el carácter de Sub Comisionado Jurídico, los contratos de obra pública, arrendamiento, adquisiciones o servicios, o cualquier otro acto jurídico de administración que celebre el Instituto Nacional de Migración y que vinculen a la Oficina de Representación que corresponda, de conformidad con las disposiciones jurídicas aplicables.
- Formular, presentar y, en su caso, ratificar denuncias y querellas por conductas probablemente constitutivas de delitos, en los asuntos en que tenga injerencia el Instituto Nacional de Migración, por lo que deberá informar periódicamente a la persona que tiene el carácter de Sub Comisionado Jurídico respecto del número de denuncias y querellas presentadas, así como su estado procesal. Esta atribución se confiere sin perjuicio del ejercicio directo que, en su caso, haga la persona que tenga el carácter de Sub Comisionado Jurídico.
- Recibir, resguardar, custodiar y en los casos procedentes, cancelar, hacer efectivas o determinar la prescripción de las garantías constituidas respecto al cumplimiento de obligaciones derivadas de la Ley de Migración, en su ámbito territorial de competencia. Esta atribución se confiere sin perjuicio de su ejercicio directo por parte de la persona que tendrá el carácter de Sub Comisionado Jurídico.
- Sustanciar y resolver, conforme a las disposiciones jurídicas aplicables, los recursos administrativos que interpongan los particulares contra actos y resoluciones que emitan los servidores públicos de su adscripción.
- Proporcionar el servicio de bibliotecas en las estaciones migratorias, de conformidad con las disposiciones jurídicas aplicables.
- Coordinar las actividades del Instituto Nacional de Migración en el ámbito territorial de su competencia.
- Informar a las unidades administrativas a que se refiere el artículo 124, fracción II del Reglamento Interior de la Secretaría de Gobernación, sobre asuntos de su competencia y, en su caso, remitir las actuaciones respectivas cuando así lo requieran.
- Recopilar y registrar en los sistemas disponibles, la información de los trámites y procedimientos administrativos migratorios que lleven a cabo las Oficinas de Representación del Instituto Nacional de Migración, en el marco de su circunscripción territorial, así como la gestión de la operación migratoria de las estaciones migratorias y estancias provisionales de las mismas.
- Expedir certificaciones de los documentos existentes en el archivo a su cargo, y
- Dirigir en su circunscripción territorial la instrumentación de los procesos, procedimientos y programas que emita el Instituto Nacional de Migración, que garanticen la promoción, protección y el respeto de los derechos humanos de los migrantes.

1.0.0.5. OFICINA DE REPRESENTACIÓN EN CHIAPAS**OBJETIVO**

Proporcionar en la entidad federativa bajo su circunscripción, los servicios migratorios de manera eficiente, eficaz y transparente, con estricto apego a los derechos humanos de las personas migrantes, conforme a los acuerdos delegatorios vigentes en la materia.

FUNCIONES

- Sustanciar y resolver los procedimientos administrativos de conformidad con lo establecido en la Ley de Migración y demás disposiciones jurídicas aplicables.
- Sustanciar y resolver los procedimientos administrativos migratorios de personas extranjeras presentadas, así como de aquéllos que opten por el beneficio del retorno asistido, de conformidad con la Ley de Migración y demás disposiciones jurídicas aplicables.
- Atender y resolver las solicitudes de trámite migratorio relacionadas con las condiciones de estancia establecidas en la Ley de Migración, en el ámbito territorial de su competencia.
- Ejecutar los actos que en su ámbito de competencia confiere a la autoridad migratoria la Ley de Migración y demás disposiciones jurídicas aplicables.
- Imponer y ejecutar las sanciones administrativas previstas en la Ley de Migración.
- Administrar las estaciones migratorias y estancias provisionales de su adscripción, de conformidad con lo previsto en la Ley de Migración y demás disposiciones jurídicas aplicables.
- Suscribir, previo dictamen de la persona que tiene el carácter de Sub Comisionado Jurídico, los contratos de obra pública, arrendamiento, adquisiciones o servicios, o cualquier otro acto jurídico de administración que celebre el Instituto Nacional de Migración y que vinculen a la Oficina de Representación que corresponda, de conformidad con las disposiciones jurídicas aplicables.
- Formular, presentar y, en su caso, ratificar denuncias y querellas por conductas probablemente constitutivas de delitos, en los asuntos en que tenga injerencia el Instituto Nacional de Migración, por lo que deberá informar periódicamente a la persona que tiene el carácter de Sub Comisionado Jurídico respecto del número de denuncias y querellas presentadas, así como su estado procesal. Esta atribución se confiere sin perjuicio del ejercicio directo que, en su caso, haga la persona que tenga el carácter de Sub Comisionado Jurídico.
- Recibir, resguardar, custodiar y en los casos procedentes, cancelar, hacer efectivas o determinar la prescripción de las garantías constituidas respecto al cumplimiento de obligaciones derivadas de la Ley de Migración, en su ámbito territorial de competencia. Esta atribución se confiere sin perjuicio de su ejercicio directo por parte de la persona que tendrá el carácter de Sub Comisionado Jurídico.
- Sustanciar y resolver, conforme a las disposiciones jurídicas aplicables, los recursos administrativos que interpongan los particulares contra actos y resoluciones que emitan los servidores públicos de su adscripción.
- Proporcionar el servicio de bibliotecas en las estaciones migratorias, de conformidad con las disposiciones jurídicas aplicables.
- Coordinar las actividades del Instituto Nacional de Migración en el ámbito territorial de su competencia.
- Informar a las unidades administrativas a que se refiere el artículo 124, fracción II del Reglamento Interior de la Secretaría de Gobernación, sobre asuntos de su competencia y, en su caso, remitir las actuaciones respectivas cuando así lo requieran.
- Recopilar y registrar en los sistemas disponibles, la información de los trámites y procedimientos administrativos migratorios que lleven a cabo las Oficinas de Representación del Instituto Nacional de Migración, en el marco de su circunscripción territorial, así como la gestión de la operación migratoria de las estaciones migratorias y estancias provisionales de las mismas.
- Expedir certificaciones de los documentos existentes en el archivo a su cargo, y
- Dirigir en su circunscripción territorial la instrumentación de los procesos, procedimientos y programas que emita el Instituto Nacional de Migración, que garanticen la promoción, protección y el respeto de los derechos humanos de los migrantes.

1.0.0.6 OFICINA DE REPRESENTACIÓN EN CHIHUAHUA

OBJETIVO

Proporcionar en la entidad federativa bajo su circunscripción, los servicios migratorios de manera eficiente, eficaz y transparente, con estricto apego a los derechos humanos de las personas migrantes, conforme a los acuerdos delegatorios vigentes en la materia.

FUNCIONES

- Sustanciar y resolver los procedimientos administrativos de conformidad con lo establecido en la Ley de Migración y demás disposiciones jurídicas aplicables.
- Sustanciar y resolver los procedimientos administrativos migratorios de personas extranjeras presentadas, así como de aquéllos que opten por el beneficio del retorno asistido, de conformidad con la Ley de Migración y demás disposiciones jurídicas aplicables.
- Atender y resolver las solicitudes de trámite migratorio relacionadas con las condiciones de estancia establecidas en la Ley de Migración, en el ámbito territorial de su competencia.
- Ejecutar los actos que en su ámbito de competencia confiere a la autoridad migratoria la Ley de Migración y demás disposiciones jurídicas aplicables.
- Imponer y ejecutar las sanciones administrativas previstas en la Ley de Migración.
- Administrar las estaciones migratorias y estancias provisionales de su adscripción, de conformidad con lo previsto en la Ley de Migración y demás disposiciones jurídicas aplicables.
- Suscribir, previo dictamen de la persona que tiene el carácter de Sub Comisionado Jurídico, los contratos de obra pública, arrendamiento, adquisiciones o servicios, o cualquier otro acto jurídico de administración que celebre el Instituto Nacional de Migración y que vinculen a la Oficina de Representación que corresponda, de conformidad con las disposiciones jurídicas aplicables.
- Formular, presentar y, en su caso, ratificar denuncias y querellas por conductas probablemente constitutivas de delitos, en los asuntos en que tenga injerencia el Instituto Nacional de Migración, por lo que deberá informar periódicamente a la persona que tiene el carácter de Sub Comisionado Jurídico respecto del número de denuncias y querellas presentadas, así como su estado procesal. Esta atribución se confiere sin perjuicio del ejercicio directo que, en su caso, haga la persona que tenga el carácter de Sub Comisionado Jurídico.
- Recibir, resguardar, custodiar y en los casos procedentes, cancelar, hacer efectivas o determinar la prescripción de las garantías constituidas respecto al cumplimiento de obligaciones derivadas de la Ley de Migración, en su ámbito territorial de competencia. Esta atribución se confiere sin perjuicio de su ejercicio directo por parte de la persona que tendrá el carácter de Sub Comisionado Jurídico.
- Sustanciar y resolver, conforme a las disposiciones jurídicas aplicables, los recursos administrativos que interpongan los particulares contra actos y resoluciones que emitan los servidores públicos de su adscripción.
- Proporcionar el servicio de bibliotecas en las estaciones migratorias, de conformidad con las disposiciones jurídicas aplicables.
- Coordinar las actividades del Instituto Nacional de Migración en el ámbito territorial de su competencia.
- Informar a las unidades administrativas a que se refiere el artículo 124, fracción II del Reglamento Interior de la Secretaría de Gobernación, sobre asuntos de su competencia y, en su caso, remitir las actuaciones respectivas cuando así lo requieran.
- Recopilar y registrar en los sistemas disponibles, la información de los trámites y procedimientos administrativos migratorios que lleven a cabo las Oficinas de Representación del Instituto Nacional de Migración, en el marco de su circunscripción territorial, así como la gestión de la operación migratoria de las estaciones migratorias y estancias provisionales de las mismas.
- Expedir certificaciones de los documentos existentes en el archivo a su cargo, y
- Dirigir en su circunscripción territorial la instrumentación de los procesos, procedimientos y programas que emita el Instituto Nacional de Migración, que garanticen la promoción, protección y el respeto de los derechos humanos de los migrantes.

1.0.0.7. OFICINA DE REPRESENTACIÓN EN COAHUILA**OBJETIVO**

Proporcionar en la entidad federativa bajo su circunscripción, los servicios migratorios de manera eficiente, eficaz y transparente, con estricto apego a los derechos humanos de las personas migrantes, conforme a los acuerdos delegatorios vigentes en la materia.

FUNCIONES

- Sustanciar y resolver los procedimientos administrativos de conformidad con lo establecido en la Ley de Migración y demás disposiciones jurídicas aplicables.
- Sustanciar y resolver los procedimientos administrativos migratorios de personas extranjeras presentadas, así como de aquéllos que opten por el beneficio del retorno asistido, de conformidad con la Ley de Migración y demás disposiciones jurídicas aplicables.
- Atender y resolver las solicitudes de trámite migratorio relacionadas con las condiciones de estancia establecidas en la Ley de Migración, en el ámbito territorial de su competencia.
- Ejecutar los actos que en su ámbito de competencia confiere a la autoridad migratoria la Ley de Migración y demás disposiciones jurídicas aplicables.
- Imponer y ejecutar las sanciones administrativas previstas en la Ley de Migración.
- Administrar las estaciones migratorias y estancias provisionales de su adscripción, de conformidad con lo previsto en la Ley de Migración y demás disposiciones jurídicas aplicables.
- Suscribir, previo dictamen de la persona que tiene el carácter de Sub Comisionado Jurídico, los contratos de obra pública, arrendamiento, adquisiciones o servicios, o cualquier otro acto jurídico de administración que celebre el Instituto Nacional de Migración y que vinculen a la Oficina de Representación que corresponda, de conformidad con las disposiciones jurídicas aplicables.
- Formular, presentar y, en su caso, ratificar denuncias y querellas por conductas probablemente constitutivas de delitos, en los asuntos en que tenga injerencia el Instituto Nacional de Migración, por lo que deberá informar periódicamente a la persona que tiene el carácter de Sub Comisionado Jurídico respecto del número de denuncias y querellas presentadas, así como su estado procesal. Esta atribución se confiere sin perjuicio del ejercicio directo que, en su caso, haga la persona que tenga el carácter de Sub Comisionado Jurídico.
- Recibir, resguardar, custodiar y en los casos procedentes, cancelar, hacer efectivas o determinar la prescripción de las garantías constituidas respecto al cumplimiento de obligaciones derivadas de la Ley de Migración, en su ámbito territorial de competencia. Esta atribución se confiere sin perjuicio de su ejercicio directo por parte de la persona que tendrá el carácter de Sub Comisionado Jurídico.
- Sustanciar y resolver, conforme a las disposiciones jurídicas aplicables, los recursos administrativos que interpongan los particulares contra actos y resoluciones que emitan los servidores públicos de su adscripción.
- Proporcionar el servicio de bibliotecas en las estaciones migratorias, de conformidad con las disposiciones jurídicas aplicables.
- Coordinar las actividades del Instituto Nacional de Migración en el ámbito territorial de su competencia.
- Informar a las unidades administrativas a que se refiere el artículo 124, fracción II del Reglamento Interior de la Secretaría de Gobernación, sobre asuntos de su competencia y, en su caso, remitir las actuaciones respectivas cuando así lo requieran.
- Recopilar y registrar en los sistemas disponibles, la información de los trámites y procedimientos administrativos migratorios que lleven a cabo las Oficinas de Representación del Instituto Nacional de Migración, en el marco de su circunscripción territorial, así como la gestión de la operación migratoria de las estaciones migratorias y estancias provisionales de las mismas.
- Expedir certificaciones de los documentos existentes en el archivo a su cargo, y
- Dirigir en su circunscripción territorial la instrumentación de los procesos, procedimientos y programas que emita el Instituto Nacional de Migración, que garanticen la promoción, protección y el respeto de los derechos humanos de los migrantes.

1.0.0.8. OFICINA DE REPRESENTACIÓN EN COLIMA**OBJETIVO**

Proporcionar en la entidad federativa bajo su circunscripción, los servicios migratorios de manera eficiente, eficaz y transparente, con estricto apego a los derechos humanos de las personas migrantes, conforme a los acuerdos delegatorios vigentes en la materia.

FUNCIONES

- Sustanciar y resolver los procedimientos administrativos de conformidad con lo establecido en la Ley de Migración y demás disposiciones jurídicas aplicables.
- Sustanciar y resolver los procedimientos administrativos migratorios de personas extranjeras presentadas, así como de aquéllos que opten por el beneficio del retorno asistido, de conformidad con la Ley de Migración y demás disposiciones jurídicas aplicables.
- Atender y resolver las solicitudes de trámite migratorio relacionadas con las condiciones de estancia establecidas en la Ley de Migración, en el ámbito territorial de su competencia.
- Ejecutar los actos que en su ámbito de competencia confiere a la autoridad migratoria la Ley de Migración y demás disposiciones jurídicas aplicables.
- Imponer y ejecutar las sanciones administrativas previstas en la Ley de Migración.
- Administrar las estaciones migratorias y estancias provisionales de su adscripción, de conformidad con lo previsto en la Ley de Migración y demás disposiciones jurídicas aplicables.
- Suscribir, previo dictamen de la persona que tiene el carácter de Sub Comisionado Jurídico, los contratos de obra pública, arrendamiento, adquisiciones o servicios, o cualquier otro acto jurídico de administración que celebre el Instituto Nacional de Migración y que vinculen a la Oficina de Representación que corresponda, de conformidad con las disposiciones jurídicas aplicables.
- Formular, presentar y, en su caso, ratificar denuncias y querellas por conductas probablemente constitutivas de delitos, en los asuntos en que tenga injerencia el Instituto Nacional de Migración, por lo que deberá informar periódicamente a la persona que tiene el carácter de Sub Comisionado Jurídico respecto del número de denuncias y querellas presentadas, así como su estado procesal. Esta atribución se confiere sin perjuicio del ejercicio directo que, en su caso, haga la persona que tenga el carácter de Sub Comisionado Jurídico.
- Recibir, resguardar, custodiar y en los casos procedentes, cancelar, hacer efectivas o determinar la prescripción de las garantías constituidas respecto al cumplimiento de obligaciones derivadas de la Ley de Migración, en su ámbito territorial de competencia. Esta atribución se confiere sin perjuicio de su ejercicio directo por parte de la persona que tendrá el carácter de Sub Comisionado Jurídico.
- Sustanciar y resolver, conforme a las disposiciones jurídicas aplicables, los recursos administrativos que interpongan los particulares contra actos y resoluciones que emitan los servidores públicos de su adscripción.
- Proporcionar el servicio de bibliotecas en las estaciones migratorias, de conformidad con las disposiciones jurídicas aplicables.
- Coordinar las actividades del Instituto Nacional de Migración en el ámbito territorial de su competencia.
- Informar a las unidades administrativas a que se refiere el artículo 124, fracción II del Reglamento Interior de la Secretaría de Gobernación, sobre asuntos de su competencia y, en su caso, remitir las actuaciones respectivas cuando así lo requieran.
- Recopilar y registrar en los sistemas disponibles, la información de los trámites y procedimientos administrativos migratorios que lleven a cabo las Oficinas de Representación del Instituto Nacional de Migración, en el marco de su circunscripción territorial, así como la gestión de la operación migratoria de las estaciones migratorias y estancias provisionales de las mismas.
- Expedir certificaciones de los documentos existentes en el archivo a su cargo, y
- Dirigir en su circunscripción territorial la instrumentación de los procesos, procedimientos y programas que emita el Instituto Nacional de Migración, que garanticen la promoción, protección y el respeto de los derechos humanos de los migrantes.

1.0.0.9. OFICINA DE REPRESENTACIÓN EN LA CIUDAD DE MÉXICO**OBJETIVO**

Proporcionar en la entidad federativa bajo su circunscripción, los servicios migratorios de manera eficiente, eficaz y transparente, con estricto apego a los derechos humanos de las personas migrantes, conforme a los acuerdos delegatorios vigentes en la materia.

FUNCIONES

- Sustanciar y resolver los procedimientos administrativos de conformidad con lo establecido en la Ley de Migración y demás disposiciones jurídicas aplicables.
- Sustanciar y resolver los procedimientos administrativos migratorios de personas extranjeras presentadas, así como de aquéllos que opten por el beneficio del retorno asistido, de conformidad con la Ley de Migración y demás disposiciones jurídicas aplicables.
- Atender y resolver las solicitudes de trámite migratorio relacionadas con las condiciones de estancia establecidas en la Ley de Migración, en el ámbito territorial de su competencia.
- Ejecutar los actos que en su ámbito de competencia confiere a la autoridad migratoria la Ley de Migración y demás disposiciones jurídicas aplicables.
- Imponer y ejecutar las sanciones administrativas previstas en la Ley de Migración.
- Administrar las estaciones migratorias y estancias provisionales de su adscripción, de conformidad con lo previsto en la Ley de Migración y demás disposiciones jurídicas aplicables.
- Suscribir, previo dictamen de la persona que tiene el carácter de Sub Comisionado Jurídico, los contratos de obra pública, arrendamiento, adquisiciones o servicios, o cualquier otro acto jurídico de administración que celebre el Instituto Nacional de Migración y que vinculen a la Oficina de Representación que corresponda, de conformidad con las disposiciones jurídicas aplicables.
- Formular, presentar y, en su caso, ratificar denuncias y querellas por conductas probablemente constitutivas de delitos, en los asuntos en que tenga injerencia el Instituto Nacional de Migración, por lo que deberá informar periódicamente a la persona que tiene el carácter de Sub Comisionado Jurídico respecto del número de denuncias y querellas presentadas, así como su estado procesal. Esta atribución se confiere sin perjuicio del ejercicio directo que, en su caso, haga la persona que tenga el carácter de Sub Comisionado Jurídico.
- Recibir, resguardar, custodiar y en los casos procedentes, cancelar, hacer efectivas o determinar la prescripción de las garantías constituidas respecto al cumplimiento de obligaciones derivadas de la Ley de Migración, en su ámbito territorial de competencia. Esta atribución se confiere sin perjuicio de su ejercicio directo por parte de la persona que tendrá el carácter de Sub Comisionado Jurídico.
- Sustanciar y resolver, conforme a las disposiciones jurídicas aplicables, los recursos administrativos que interpongan los particulares contra actos y resoluciones que emitan los servidores públicos de su adscripción.
- Proporcionar el servicio de bibliotecas en las estaciones migratorias, de conformidad con las disposiciones jurídicas aplicables.
- Coordinar las actividades del Instituto Nacional de Migración en el ámbito territorial de su competencia.
- Informar a las unidades administrativas a que se refiere el artículo 124, fracción II del Reglamento Interior de la Secretaría de Gobernación, sobre asuntos de su competencia y, en su caso, remitir las actuaciones respectivas cuando así lo requieran.
- Recopilar y registrar en los sistemas disponibles, la información de los trámites y procedimientos administrativos migratorios que lleven a cabo las Oficinas de Representación del Instituto Nacional de Migración, en el marco de su circunscripción territorial, así como la gestión de la operación migratoria de las estaciones migratorias y estancias provisionales de las mismas.
- Expedir certificaciones de los documentos existentes en el archivo a su cargo, y
- Dirigir en su circunscripción territorial la instrumentación de los procesos, procedimientos y programas que emita el Instituto Nacional de Migración, que garanticen la promoción, protección y el respeto de los derechos humanos de los migrantes.

1.0.0.10. OFICINA DE REPRESENTACIÓN EN DURANGO**OBJETIVO**

Proporcionar en la entidad federativa bajo su circunscripción, los servicios migratorios de manera eficiente, eficaz y transparente, con estricto apego a los derechos humanos de las personas migrantes, conforme a los acuerdos delegatorios vigentes en la materia.

FUNCIONES

- Sustanciar y resolver los procedimientos administrativos de conformidad con lo establecido en la Ley de Migración y demás disposiciones jurídicas aplicables.
- Sustanciar y resolver los procedimientos administrativos migratorios de personas extranjeras presentadas, así como de aquéllos que opten por el beneficio del retorno asistido, de conformidad con la Ley de Migración y demás disposiciones jurídicas aplicables.
- Atender y resolver las solicitudes de trámite migratorio relacionadas con las condiciones de estancia establecidas en la Ley de Migración, en el ámbito territorial de su competencia.
- Ejecutar los actos que en su ámbito de competencia confiere a la autoridad migratoria la Ley de Migración y demás disposiciones jurídicas aplicables;
- Imponer y ejecutar las sanciones administrativas previstas en la Ley de Migración.
- Administrar las estaciones migratorias y estancias provisionales de su adscripción, de conformidad con lo previsto en la Ley de Migración y demás disposiciones jurídicas aplicables.
- Suscribir, previo dictamen de la persona que tiene el carácter de Sub Comisionado Jurídico, los contratos de obra pública, arrendamiento, adquisiciones o servicios, o cualquier otro acto jurídico de administración que celebre el Instituto Nacional de Migración y que vinculen a la Oficina de Representación que corresponda, de conformidad con las disposiciones jurídicas aplicables.
- Formular, presentar y, en su caso, ratificar denuncias y querellas por conductas probablemente constitutivas de delitos, en los asuntos en que tenga injerencia el Instituto Nacional de Migración, por lo que deberá informar periódicamente a la persona que tiene el carácter de Sub Comisionado Jurídico respecto del número de denuncias y querellas presentadas, así como su estado procesal. Esta atribución se confiere sin perjuicio del ejercicio directo que, en su caso, haga la persona que tenga el carácter de Sub Comisionado Jurídico.
- Recibir, resguardar, custodiar y en los casos procedentes, cancelar, hacer efectivas o determinar la prescripción de las garantías constituidas respecto al cumplimiento de obligaciones derivadas de la Ley de Migración, en su ámbito territorial de competencia. Esta atribución se confiere sin perjuicio de su ejercicio directo por parte de la persona que tendrá el carácter de Sub Comisionado Jurídico.
- Sustanciar y resolver, conforme a las disposiciones jurídicas aplicables, los recursos administrativos que interpongan los particulares contra actos y resoluciones que emitan los servidores públicos de su adscripción.
- Proporcionar el servicio de bibliotecas en las estaciones migratorias, de conformidad con las disposiciones jurídicas aplicables.
- Coordinar las actividades del Instituto Nacional de Migración en el ámbito territorial de su competencia.
- Informar a las unidades administrativas a que se refiere el artículo 124, fracción II del Reglamento Interior de la Secretaría de Gobernación, sobre asuntos de su competencia y, en su caso, remitir las actuaciones respectivas cuando así lo requieran.
- Recopilar y registrar en los sistemas disponibles, la información de los trámites y procedimientos administrativos migratorios que lleven a cabo las Oficinas de Representación del Instituto Nacional de Migración, en el marco de su circunscripción territorial, así como la gestión de la operación migratoria de las estaciones migratorias y estancias provisionales de las mismas.
- Expedir certificaciones de los documentos existentes en el archivo a su cargo, y
- Dirigir en su circunscripción territorial la instrumentación de los procesos, procedimientos y programas que emita el Instituto Nacional de Migración, que garanticen la promoción, protección y el respeto de los derechos humanos de los migrantes.

1.0.0.11. OFICINA DE REPRESENTACIÓN EN EL ESTADO DE MÉXICO**OBJETIVO**

Proporcionar en la entidad federativa bajo su circunscripción, los servicios migratorios de manera eficiente, eficaz y transparente, con estricto apego a los derechos humanos de las personas migrantes, conforme a los acuerdos delegatorios vigentes en la materia.

FUNCIONES

- Sustanciar y resolver los procedimientos administrativos de conformidad con lo establecido en la Ley de Migración y demás disposiciones jurídicas aplicables.
- Sustanciar y resolver los procedimientos administrativos migratorios de personas extranjeras presentadas, así como de aquéllos que opten por el beneficio del retorno asistido, de conformidad con la Ley de Migración y demás disposiciones jurídicas aplicables.
- Atender y resolver las solicitudes de trámite migratorio relacionadas con las condiciones de estancia establecidas en la Ley de Migración, en el ámbito territorial de su competencia.
- Ejecutar los actos que en su ámbito de competencia confiere a la autoridad migratoria la Ley de Migración y demás disposiciones jurídicas aplicables.
- Imponer y ejecutar las sanciones administrativas previstas en la Ley de Migración.
- Administrar las estaciones migratorias y estancias provisionales de su adscripción, de conformidad con lo previsto en la Ley de Migración y demás disposiciones jurídicas aplicables.
- Suscribir, previo dictamen de la persona que tiene el carácter de Sub Comisionado Jurídico, los contratos de obra pública, arrendamiento, adquisiciones o servicios, o cualquier otro acto jurídico de administración que celebre el Instituto Nacional de Migración y que vinculen a la Oficina de Representación que corresponda, de conformidad con las disposiciones jurídicas aplicables.
- Formular, presentar y, en su caso, ratificar denuncias y querellas por conductas probablemente constitutivas de delitos, en los asuntos en que tenga injerencia el Instituto Nacional de Migración, por lo que deberá informar periódicamente a la persona que tiene el carácter de Sub Comisionado Jurídico respecto del número de denuncias y querellas presentadas, así como su estado procesal. Esta atribución se confiere sin perjuicio del ejercicio directo que, en su caso, haga la persona que tenga el carácter de Sub Comisionado Jurídico.
- Recibir, resguardar, custodiar y en los casos procedentes, cancelar, hacer efectivas o determinar la prescripción de las garantías constituidas respecto al cumplimiento de obligaciones derivadas de la Ley de Migración, en su ámbito territorial de competencia. Esta atribución se confiere sin perjuicio de su ejercicio directo por parte de la persona que tendrá el carácter de Sub Comisionado Jurídico.
- Sustanciar y resolver, conforme a las disposiciones jurídicas aplicables, los recursos administrativos que interpongan los particulares contra actos y resoluciones que emitan los servidores públicos de su adscripción.
- Proporcionar el servicio de bibliotecas en las estaciones migratorias, de conformidad con las disposiciones jurídicas aplicables.
- Coordinar las actividades del Instituto Nacional de Migración en el ámbito territorial de su competencia.
- Informar a las unidades administrativas a que se refiere el artículo 124, fracción II del Reglamento Interior de la Secretaría de Gobernación, sobre asuntos de su competencia y, en su caso, remitir las actuaciones respectivas cuando así lo requieran.
- Recopilar y registrar en los sistemas disponibles, la información de los trámites y procedimientos administrativos migratorios que lleven a cabo las Oficinas de Representación del Instituto Nacional de Migración, en el marco de su circunscripción territorial, así como la gestión de la operación migratoria de las estaciones migratorias y estancias provisionales de las mismas.
- Expedir certificaciones de los documentos existentes en el archivo a su cargo, y
- Dirigir en su circunscripción territorial la instrumentación de los procesos, procedimientos y programas que emita el Instituto Nacional de Migración, que garanticen la promoción, protección y el respeto de los derechos humanos de los migrantes.

1.0.0.12. OFICINA DE REPRESENTACIÓN EN GUANAJUATO**OBJETIVO**

Proporcionar en la entidad federativa bajo su circunscripción, los servicios migratorios de manera eficiente, eficaz y transparente, con estricto apego a los derechos humanos de las personas migrantes, conforme a los acuerdos delegatorios vigentes en la materia.

FUNCIONES

- Sustanciar y resolver los procedimientos administrativos de conformidad con lo establecido en la Ley de Migración y demás disposiciones jurídicas aplicables.
- Sustanciar y resolver los procedimientos administrativos migratorios de personas extranjeras presentadas, así como de aquéllos que opten por el beneficio del retorno asistido, de conformidad con la Ley de Migración y demás disposiciones jurídicas aplicables.
- Atender y resolver las solicitudes de trámite migratorio relacionadas con las condiciones de estancia establecidas en la Ley de Migración, en el ámbito territorial de su competencia.
- Ejecutar los actos que en su ámbito de competencia confiere a la autoridad migratoria la Ley de Migración y demás disposiciones jurídicas aplicables.
- Imponer y ejecutar las sanciones administrativas previstas en la Ley de Migración.
- Administrar las estaciones migratorias y estancias provisionales de su adscripción, de conformidad con lo previsto en la Ley de Migración y demás disposiciones jurídicas aplicables.
- Suscribir, previo dictamen de la persona que tiene el carácter de Sub Comisionado Jurídico, los contratos de obra pública, arrendamiento, adquisiciones o servicios, o cualquier otro acto jurídico de administración que celebre el Instituto Nacional de Migración y que vinculen a la Oficina de Representación que corresponda, de conformidad con las disposiciones jurídicas aplicables.
- Formular, presentar y, en su caso, ratificar denuncias y querellas por conductas probablemente constitutivas de delitos, en los asuntos en que tenga injerencia el Instituto Nacional de Migración, por lo que deberá informar periódicamente a la persona que tiene el carácter de Sub Comisionado Jurídico respecto del número de denuncias y querellas presentadas, así como su estado procesal. Esta atribución se confiere sin perjuicio del ejercicio directo que, en su caso, haga la persona que tenga el carácter de Sub Comisionado Jurídico.
- Recibir, resguardar, custodiar y en los casos procedentes, cancelar, hacer efectivas o determinar la prescripción de las garantías constituidas respecto al cumplimiento de obligaciones derivadas de la Ley de Migración, en su ámbito territorial de competencia. Esta atribución se confiere sin perjuicio de su ejercicio directo por parte de la persona que tendrá el carácter de Sub Comisionado Jurídico.
- Sustanciar y resolver, conforme a las disposiciones jurídicas aplicables, los recursos administrativos que interpongan los particulares contra actos y resoluciones que emitan los servidores públicos de su adscripción.
- Proporcionar el servicio de bibliotecas en las estaciones migratorias, de conformidad con las disposiciones jurídicas aplicables.
- Coordinar las actividades del Instituto Nacional de Migración en el ámbito territorial de su competencia.
- Informar a las unidades administrativas a que se refiere el artículo 124, fracción II del Reglamento Interior de la Secretaría de Gobernación, sobre asuntos de su competencia y, en su caso, remitir las actuaciones respectivas cuando así lo requieran.
- Recopilar y registrar en los sistemas disponibles, la información de los trámites y procedimientos administrativos migratorios que lleven a cabo las Oficinas de Representación del Instituto Nacional de Migración, en el marco de su circunscripción territorial, así como la gestión de la operación migratoria de las estaciones migratorias y estancias provisionales de las mismas.
- Expedir certificaciones de los documentos existentes en el archivo a su cargo, y
- Dirigir en su circunscripción territorial la instrumentación de los procesos, procedimientos y programas que emita el Instituto Nacional de Migración, que garanticen la promoción, protección y el respeto de los derechos humanos de los migrantes.

1.0.0.13. OFICINA DE REPRESENTACIÓN EN GUERRERO**OBJETIVO**

Proporcionar en la entidad federativa bajo su circunscripción, los servicios migratorios de manera eficiente, eficaz y transparente, con estricto apego a los derechos humanos de las personas migrantes, conforme a los acuerdos delegatorios vigentes en la materia.

FUNCIONES

- Sustanciar y resolver los procedimientos administrativos de conformidad con lo establecido en la Ley de Migración y demás disposiciones jurídicas aplicables.
- Sustanciar y resolver los procedimientos administrativos migratorios de personas extranjeras presentadas, así como de aquéllos que opten por el beneficio del retorno asistido, de conformidad con la Ley de Migración y demás disposiciones jurídicas aplicables.
- Atender y resolver las solicitudes de trámite migratorio relacionadas con las condiciones de estancia establecidas en la Ley de Migración, en el ámbito territorial de su competencia.
- Ejecutar los actos que en su ámbito de competencia confiere a la autoridad migratoria la Ley de Migración y demás disposiciones jurídicas aplicables.
- Imponer y ejecutar las sanciones administrativas previstas en la Ley de Migración.
- Administrar las estaciones migratorias y estancias provisionales de su adscripción, de conformidad con lo previsto en la Ley de Migración y demás disposiciones jurídicas aplicables.
- Suscribir, previo dictamen de la persona que tiene el carácter de Sub Comisionado Jurídico, los contratos de obra pública, arrendamiento, adquisiciones o servicios, o cualquier otro acto jurídico de administración que celebre el Instituto Nacional de Migración y que vinculen a la Oficina de Representación que corresponda, de conformidad con las disposiciones jurídicas aplicables.
- Formular, presentar y, en su caso, ratificar denuncias y querellas por conductas probablemente constitutivas de delitos, en los asuntos en que tenga injerencia el Instituto Nacional de Migración, por lo que deberá informar periódicamente a la persona que tiene el carácter de Sub Comisionado Jurídico respecto del número de denuncias y querellas presentadas, así como su estado procesal. Esta atribución se confiere sin perjuicio del ejercicio directo que, en su caso, haga la persona que tenga el carácter de Sub Comisionado Jurídico.
- Recibir, resguardar, custodiar y en los casos procedentes, cancelar, hacer efectivas o determinar la prescripción de las garantías constituidas respecto al cumplimiento de obligaciones derivadas de la Ley de Migración, en su ámbito territorial de competencia. Esta atribución se confiere sin perjuicio de su ejercicio directo por parte de la persona que tendrá el carácter de Sub Comisionado Jurídico.
- Sustanciar y resolver, conforme a las disposiciones jurídicas aplicables, los recursos administrativos que interpongan los particulares contra actos y resoluciones que emitan los servidores públicos de su adscripción.
- Proporcionar el servicio de bibliotecas en las estaciones migratorias, de conformidad con las disposiciones jurídicas aplicables.
- Coordinar las actividades del Instituto Nacional de Migración en el ámbito territorial de su competencia.
- Informar a las unidades administrativas a que se refiere el artículo 124, fracción II del Reglamento Interior de la Secretaría de Gobernación, sobre asuntos de su competencia y, en su caso, remitir las actuaciones respectivas cuando así lo requieran.
- Recopilar y registrar en los sistemas disponibles, la información de los trámites y procedimientos administrativos migratorios que lleven a cabo las Oficinas de Representación del Instituto Nacional de Migración, en el marco de su circunscripción territorial, así como la gestión de la operación migratoria de las estaciones migratorias y estancias provisionales de las mismas.
- Expedir certificaciones de los documentos existentes en el archivo a su cargo, y
- Dirigir en su circunscripción territorial la instrumentación de los procesos, procedimientos y programas que emita el Instituto Nacional de Migración, que garanticen la promoción, protección y el respeto de los derechos humanos de los migrantes.

1.0.0.14. OFICINA DE REPRESENTACIÓN EN HIDALGO**OBJETIVO**

Proporcionar en la entidad federativa bajo su circunscripción, los servicios migratorios de manera eficiente, eficaz y transparente, con estricto apego a los derechos humanos de las personas migrantes, conforme a los acuerdos delegatorios vigentes en la materia.

FUNCIONES

- Sustanciar y resolver los procedimientos administrativos de conformidad con lo establecido en la Ley de Migración y demás disposiciones jurídicas aplicables.
- Sustanciar y resolver los procedimientos administrativos migratorios de personas extranjeras presentadas, así como de aquéllos que opten por el beneficio del retorno asistido, de conformidad con la Ley de Migración y demás disposiciones jurídicas aplicables.
- Atender y resolver las solicitudes de trámite migratorio relacionadas con las condiciones de estancia establecidas en la Ley de Migración, en el ámbito territorial de su competencia.
- Ejecutar los actos que en su ámbito de competencia confiere a la autoridad migratoria la Ley de Migración y demás disposiciones jurídicas aplicables.
- Imponer y ejecutar las sanciones administrativas previstas en la Ley de Migración.
- Administrar las estaciones migratorias y estancias provisionales de su adscripción, de conformidad con lo previsto en la Ley de Migración y demás disposiciones jurídicas aplicables.
- Suscribir, previo dictamen de la persona que tiene el carácter de Sub Comisionado Jurídico, los contratos de obra pública, arrendamiento, adquisiciones o servicios, o cualquier otro acto jurídico de administración que celebre el Instituto Nacional de Migración y que vinculen a la Oficina de Representación que corresponda, de conformidad con las disposiciones jurídicas aplicables.
- Formular, presentar y, en su caso, ratificar denuncias y querellas por conductas probablemente constitutivas de delitos, en los asuntos en que tenga injerencia el Instituto Nacional de Migración, por lo que deberá informar periódicamente a la persona que tiene el carácter de Sub Comisionado Jurídico respecto del número de denuncias y querellas presentadas, así como su estado procesal. Esta atribución se confiere sin perjuicio del ejercicio directo que, en su caso, haga la persona que tenga el carácter de Sub Comisionado Jurídico.
- Recibir, resguardar, custodiar y en los casos procedentes, cancelar, hacer efectivas o determinar la prescripción de las garantías constituidas respecto al cumplimiento de obligaciones derivadas de la Ley de Migración, en su ámbito territorial de competencia. Esta atribución se confiere sin perjuicio de su ejercicio directo por parte de la persona que tendrá el carácter de Sub Comisionado Jurídico.
- Sustanciar y resolver, conforme a las disposiciones jurídicas aplicables, los recursos administrativos que interpongan los particulares contra actos y resoluciones que emitan los servidores públicos de su adscripción.
- Proporcionar el servicio de bibliotecas en las estaciones migratorias, de conformidad con las disposiciones jurídicas aplicables.
- Coordinar las actividades del Instituto Nacional de Migración en el ámbito territorial de su competencia.
- Informar a las unidades administrativas a que se refiere el artículo 124, fracción II del Reglamento Interior de la Secretaría de Gobernación, sobre asuntos de su competencia y, en su caso, remitir las actuaciones respectivas cuando así lo requieran.
- Recopilar y registrar en los sistemas disponibles, la información de los trámites y procedimientos administrativos migratorios que lleven a cabo las Oficinas de Representación del Instituto Nacional de Migración, en el marco de su circunscripción territorial, así como la gestión de la operación migratoria de las estaciones migratorias y estancias provisionales de las mismas.
- Expedir certificaciones de los documentos existentes en el archivo a su cargo, y
- Dirigir en su circunscripción territorial la instrumentación de los procesos, procedimientos y programas que emita el Instituto Nacional de Migración, que garanticen la promoción, protección y el respeto de los derechos humanos de los migrantes.

1.0.0.15. OFICINA DE REPRESENTACIÓN EN JALISCO**OBJETIVO**

Proporcionar en la entidad federativa bajo su circunscripción, los servicios migratorios de manera eficiente, eficaz y transparente, con estricto apego a los derechos humanos de las personas migrantes, conforme a los acuerdos delegatorios vigentes en la materia.

FUNCIONES

- Sustanciar y resolver los procedimientos administrativos de conformidad con lo establecido en la Ley de Migración y demás disposiciones jurídicas aplicables.
- Sustanciar y resolver los procedimientos administrativos migratorios de personas extranjeras presentadas, así como de aquéllos que opten por el beneficio del retorno asistido, de conformidad con la Ley de Migración y demás disposiciones jurídicas aplicables.
- Atender y resolver las solicitudes de trámite migratorio relacionadas con las condiciones de estancia establecidas en la Ley de Migración, en el ámbito territorial de su competencia.
- Ejecutar los actos que en su ámbito de competencia confiere a la autoridad migratoria la Ley de Migración y demás disposiciones jurídicas aplicables.
- Imponer y ejecutar las sanciones administrativas previstas en la Ley de Migración.
- Administrar las estaciones migratorias y estancias provisionales de su adscripción, de conformidad con lo previsto en la Ley de Migración y demás disposiciones jurídicas aplicables.
- Suscribir, previo dictamen de la persona que tiene el carácter de Sub Comisionado Jurídico, los contratos de obra pública, arrendamiento, adquisiciones o servicios, o cualquier otro acto jurídico de administración que celebre el Instituto Nacional de Migración y que vinculen a la Oficina de Representación que corresponda, de conformidad con las disposiciones jurídicas aplicables.
- Formular, presentar y, en su caso, ratificar denuncias y querellas por conductas probablemente constitutivas de delitos, en los asuntos en que tenga injerencia el Instituto Nacional de Migración, por lo que deberá informar periódicamente a la persona que tiene el carácter de Sub Comisionado Jurídico respecto del número de denuncias y querellas presentadas, así como su estado procesal. Esta atribución se confiere sin perjuicio del ejercicio directo que, en su caso, haga la persona que tenga el carácter de Sub Comisionado Jurídico.
- Recibir, resguardar, custodiar y en los casos procedentes, cancelar, hacer efectivas o determinar la prescripción de las garantías constituidas respecto al cumplimiento de obligaciones derivadas de la Ley de Migración, en su ámbito territorial de competencia. Esta atribución se confiere sin perjuicio de su ejercicio directo por parte de la persona que tendrá el carácter de Sub Comisionado Jurídico.
- Sustanciar y resolver, conforme a las disposiciones jurídicas aplicables, los recursos administrativos que interpongan los particulares contra actos y resoluciones que emitan los servidores públicos de su adscripción.
- Proporcionar el servicio de bibliotecas en las estaciones migratorias, de conformidad con las disposiciones jurídicas aplicables.
- Coordinar las actividades del Instituto Nacional de Migración en el ámbito territorial de su competencia.
- Informar a las unidades administrativas a que se refiere el artículo 124, fracción II del Reglamento Interior de la Secretaría de Gobernación, sobre asuntos de su competencia y, en su caso, remitir las actuaciones respectivas cuando así lo requieran.
- Recopilar y registrar en los sistemas disponibles, la información de los trámites y procedimientos administrativos migratorios que lleven a cabo las Oficinas de Representación del Instituto Nacional de Migración, en el marco de su circunscripción territorial, así como la gestión de la operación migratoria de las estaciones migratorias y estancias provisionales de las mismas.
- Expedir certificaciones de los documentos existentes en el archivo a su cargo, y
- Dirigir en su circunscripción territorial la instrumentación de los procesos, procedimientos y programas que emita el Instituto Nacional de Migración, que garanticen la promoción, protección y el respeto de los derechos humanos de los migrantes.

1.0.0.16. OFICINA DE REPRESENTACIÓN EN MICHOACÁN**OBJETIVO**

Proporcionar en la entidad federativa bajo su circunscripción, los servicios migratorios de manera eficiente, eficaz y transparente, con estricto apego a los derechos humanos de las personas migrantes, conforme a los acuerdos delegatorios vigentes en la materia.

FUNCIONES

- Sustanciar y resolver los procedimientos administrativos de conformidad con lo establecido en la Ley de Migración y demás disposiciones jurídicas aplicables.
- Sustanciar y resolver los procedimientos administrativos migratorios de personas extranjeras presentadas, así como de aquéllos que opten por el beneficio del retorno asistido, de conformidad con la Ley de Migración y demás disposiciones jurídicas aplicables.
- Atender y resolver las solicitudes de trámite migratorio relacionadas con las condiciones de estancia establecidas en la Ley de Migración, en el ámbito territorial de su competencia.
- Ejecutar los actos que en su ámbito de competencia confiere a la autoridad migratoria la Ley de Migración y demás disposiciones jurídicas aplicables.
- Imponer y ejecutar las sanciones administrativas previstas en la Ley de Migración.
- Administrar las estaciones migratorias y estancias provisionales de su adscripción, de conformidad con lo previsto en la Ley de Migración y demás disposiciones jurídicas aplicables.
- Suscribir, previo dictamen de la persona que tiene el carácter de Sub Comisionado Jurídico, los contratos de obra pública, arrendamiento, adquisiciones o servicios, o cualquier otro acto jurídico de administración que celebre el Instituto Nacional de Migración y que vinculen a la Oficina de Representación que corresponda, de conformidad con las disposiciones jurídicas aplicables.
- Formular, presentar y, en su caso, ratificar denuncias y querellas por conductas probablemente constitutivas de delitos, en los asuntos en que tenga injerencia el Instituto Nacional de Migración, por lo que deberá informar periódicamente a la persona que tiene el carácter de Sub Comisionado Jurídico respecto del número de denuncias y querellas presentadas, así como su estado procesal. Esta atribución se confiere sin perjuicio del ejercicio directo que, en su caso, haga la persona que tenga el carácter de Sub Comisionado Jurídico.
- Recibir, resguardar, custodiar y en los casos procedentes, cancelar, hacer efectivas o determinar la prescripción de las garantías constituidas respecto al cumplimiento de obligaciones derivadas de la Ley de Migración, en su ámbito territorial de competencia. Esta atribución se confiere sin perjuicio de su ejercicio directo por parte de la persona que tendrá el carácter de Sub Comisionado Jurídico.
- Sustanciar y resolver, conforme a las disposiciones jurídicas aplicables, los recursos administrativos que interpongan los particulares contra actos y resoluciones que emitan los servidores públicos de su adscripción.
- Proporcionar el servicio de bibliotecas en las estaciones migratorias, de conformidad con las disposiciones jurídicas aplicables.
- Coordinar las actividades del Instituto Nacional de Migración en el ámbito territorial de su competencia.
- Informar a las unidades administrativas a que se refiere el artículo 124, fracción II del Reglamento Interior de la Secretaría de Gobernación, sobre asuntos de su competencia y, en su caso, remitir las actuaciones respectivas cuando así lo requieran.
- Recopilar y registrar en los sistemas disponibles, la información de los trámites y procedimientos administrativos migratorios que lleven a cabo las Oficinas de Representación del Instituto Nacional de Migración, en el marco de su circunscripción territorial, así como la gestión de la operación migratoria de las estaciones migratorias y estancias provisionales de las mismas.
- Expedir certificaciones de los documentos existentes en el archivo a su cargo, y
- Dirigir en su circunscripción territorial la instrumentación de los procesos, procedimientos y programas que emita el Instituto Nacional de Migración, que garanticen la promoción, protección y el respeto de los derechos humanos de los migrantes.

1.0.0.17. OFICINA DE REPRESENTACIÓN EN MORELOS**OBJETIVO**

Proporcionar en la entidad federativa bajo su circunscripción, los servicios migratorios de manera eficiente, eficaz y transparente, con estricto apego a los derechos humanos de las personas migrantes, conforme a los acuerdos delegatorios vigentes en la materia.

FUNCIONES

- Sustanciar y resolver los procedimientos administrativos de conformidad con lo establecido en la Ley de Migración y demás disposiciones jurídicas aplicables.
- Sustanciar y resolver los procedimientos administrativos migratorios de personas extranjeras presentadas, así como de aquéllos que opten por el beneficio del retorno asistido, de conformidad con la Ley de Migración y demás disposiciones jurídicas aplicables.
- Atender y resolver las solicitudes de trámite migratorio relacionadas con las condiciones de estancia establecidas en la Ley de Migración, en el ámbito territorial de su competencia.
- Ejecutar los actos que en su ámbito de competencia confiere a la autoridad migratoria la Ley de Migración y demás disposiciones jurídicas aplicables.
- Imponer y ejecutar las sanciones administrativas previstas en la Ley de Migración.
- Administrar las estaciones migratorias y estancias provisionales de su adscripción, de conformidad con lo previsto en la Ley de Migración y demás disposiciones jurídicas aplicables.
- Suscribir, previo dictamen de la persona que tiene el carácter de Sub Comisionado Jurídico, los contratos de obra pública, arrendamiento, adquisiciones o servicios, o cualquier otro acto jurídico de administración que celebre el Instituto Nacional de Migración y que vinculen a la Oficina de Representación que corresponda, de conformidad con las disposiciones jurídicas aplicables.
- Formular, presentar y, en su caso, ratificar denuncias y querellas por conductas probablemente constitutivas de delitos, en los asuntos en que tenga injerencia el Instituto Nacional de Migración, por lo que deberá informar periódicamente a la persona que tiene el carácter de Sub Comisionado Jurídico respecto del número de denuncias y querellas presentadas, así como su estado procesal. Esta atribución se confiere sin perjuicio del ejercicio directo que, en su caso, haga la persona que tenga el carácter de Sub Comisionado Jurídico.
- Recibir, resguardar, custodiar y en los casos procedentes, cancelar, hacer efectivas o determinar la prescripción de las garantías constituidas respecto al cumplimiento de obligaciones derivadas de la Ley de Migración, en su ámbito territorial de competencia. Esta atribución se confiere sin perjuicio de su ejercicio directo por parte de la persona que tendrá el carácter de Sub Comisionado Jurídico.
- Sustanciar y resolver, conforme a las disposiciones jurídicas aplicables, los recursos administrativos que interpongan los particulares contra actos y resoluciones que emitan los servidores públicos de su adscripción.
- Proporcionar el servicio de bibliotecas en las estaciones migratorias, de conformidad con las disposiciones jurídicas aplicables.
- Coordinar las actividades del Instituto Nacional de Migración en el ámbito territorial de su competencia.
- Informar a las unidades administrativas a que se refiere el artículo 124, fracción II del Reglamento Interior de la Secretaría de Gobernación, sobre asuntos de su competencia y, en su caso, remitir las actuaciones respectivas cuando así lo requieran.
- Recopilar y registrar en los sistemas disponibles, la información de los trámites y procedimientos administrativos migratorios que lleven a cabo las Oficinas de Representación del Instituto Nacional de Migración, en el marco de su circunscripción territorial, así como la gestión de la operación migratoria de las estaciones migratorias y estancias provisionales de las mismas.
- Expedir certificaciones de los documentos existentes en el archivo a su cargo, y
- Dirigir en su circunscripción territorial la instrumentación de los procesos, procedimientos y programas que emita el Instituto Nacional de Migración, que garanticen la promoción, protección y el respeto de los derechos humanos de los migrantes.

1.0.0.18. OFICINA DE REPRESENTACIÓN EN NAYARIT**OBJETIVO**

Proporcionar en la entidad federativa bajo su circunscripción, los servicios migratorios de manera eficiente, eficaz y transparente, con estricto apego a los derechos humanos de las personas migrantes, conforme a los acuerdos delegatorios vigentes en la materia.

FUNCIONES

- Sustanciar y resolver los procedimientos administrativos de conformidad con lo establecido en la Ley de Migración y demás disposiciones jurídicas aplicables.
- Sustanciar y resolver los procedimientos administrativos migratorios de personas extranjeras presentadas, así como de aquéllos que opten por el beneficio del retorno asistido, de conformidad con la Ley de Migración y demás disposiciones jurídicas aplicables.
- Atender y resolver las solicitudes de trámite migratorio relacionadas con las condiciones de estancia establecidas en la Ley de Migración, en el ámbito territorial de su competencia.
- Ejecutar los actos que en su ámbito de competencia confiere a la autoridad migratoria la Ley de Migración y demás disposiciones jurídicas aplicables.
- Imponer y ejecutar las sanciones administrativas previstas en la Ley de Migración.
- Administrar las estaciones migratorias y estancias provisionales de su adscripción, de conformidad con lo previsto en la Ley de Migración y demás disposiciones jurídicas aplicables.
- Suscribir, previo dictamen de la persona que tiene el carácter de Sub Comisionado Jurídico, los contratos de obra pública, arrendamiento, adquisiciones o servicios, o cualquier otro acto jurídico de administración que celebre el Instituto Nacional de Migración y que vinculen a la Oficina de Representación que corresponda, de conformidad con las disposiciones jurídicas aplicables.
- Formular, presentar y, en su caso, ratificar denuncias y querellas por conductas probablemente constitutivas de delitos, en los asuntos en que tenga injerencia el Instituto Nacional de Migración, por lo que deberá informar periódicamente a la persona que tiene el carácter de Sub Comisionado Jurídico respecto del número de denuncias y querellas presentadas, así como su estado procesal. Esta atribución se confiere sin perjuicio del ejercicio directo que, en su caso, haga la persona que tenga el carácter de Sub Comisionado Jurídico.
- Recibir, resguardar, custodiar y en los casos procedentes, cancelar, hacer efectivas o determinar la prescripción de las garantías constituidas respecto al cumplimiento de obligaciones derivadas de la Ley de Migración, en su ámbito territorial de competencia. Esta atribución se confiere sin perjuicio de su ejercicio directo por parte de la persona que tendrá el carácter de Sub Comisionado Jurídico.
- Sustanciar y resolver, conforme a las disposiciones jurídicas aplicables, los recursos administrativos que interpongan los particulares contra actos y resoluciones que emitan los servidores públicos de su adscripción.
- Proporcionar el servicio de bibliotecas en las estaciones migratorias, de conformidad con las disposiciones jurídicas aplicables.
- Coordinar las actividades del Instituto Nacional de Migración en el ámbito territorial de su competencia.
- Informar a las unidades administrativas a que se refiere el artículo 124, fracción II del Reglamento Interior de la Secretaría de Gobernación, sobre asuntos de su competencia y, en su caso, remitir las actuaciones respectivas cuando así lo requieran.
- Recopilar y registrar en los sistemas disponibles, la información de los trámites y procedimientos administrativos migratorios que lleven a cabo las Oficinas de Representación del Instituto Nacional de Migración, en el marco de su circunscripción territorial, así como la gestión de la operación migratoria de las estaciones migratorias y estancias provisionales de las mismas.
- Expedir certificaciones de los documentos existentes en el archivo a su cargo, y
- Dirigir en su circunscripción territorial la instrumentación de los procesos, procedimientos y programas que emita el Instituto Nacional de Migración, que garanticen la promoción, protección y el respeto de los derechos humanos de los migrantes.

1.0.0.19. OFICINA DE REPRESENTACIÓN EN NUEVO LEÓN**OBJETIVO**

Proporcionar en la entidad federativa bajo su circunscripción, los servicios migratorios de manera eficiente, eficaz y transparente, con estricto apego a los derechos humanos de las personas migrantes, conforme a los acuerdos delegatorios vigentes en la materia.

FUNCIONES

- Sustanciar y resolver los procedimientos administrativos de conformidad con lo establecido en la Ley de Migración y demás disposiciones jurídicas aplicables.
- Sustanciar y resolver los procedimientos administrativos migratorios de personas extranjeras presentadas, así como de aquéllos que opten por el beneficio del retorno asistido, de conformidad con la Ley de Migración y demás disposiciones jurídicas aplicables.
- Atender y resolver las solicitudes de trámite migratorio relacionadas con las condiciones de estancia establecidas en la Ley de Migración, en el ámbito territorial de su competencia.
- Ejecutar los actos que en su ámbito de competencia confiere a la autoridad migratoria la Ley de Migración y demás disposiciones jurídicas aplicables.
- Imponer y ejecutar las sanciones administrativas previstas en la Ley de Migración.
- Administrar las estaciones migratorias y estancias provisionales de su adscripción, de conformidad con lo previsto en la Ley de Migración y demás disposiciones jurídicas aplicables.
- Suscribir, previo dictamen de la persona que tiene el carácter de Sub Comisionado Jurídico, los contratos de obra pública, arrendamiento, adquisiciones o servicios, o cualquier otro acto jurídico de administración que celebre el Instituto Nacional de Migración y que vinculen a la Oficina de Representación que corresponda, de conformidad con las disposiciones jurídicas aplicables.
- Formular, presentar y, en su caso, ratificar denuncias y querellas por conductas probablemente constitutivas de delitos, en los asuntos en que tenga injerencia el Instituto Nacional de Migración, por lo que deberá informar periódicamente a la persona que tiene el carácter de Sub Comisionado Jurídico respecto del número de denuncias y querellas presentadas, así como su estado procesal. Esta atribución se confiere sin perjuicio del ejercicio directo que, en su caso, haga la persona que tenga el carácter de Sub Comisionado Jurídico.
- Recibir, resguardar, custodiar y en los casos procedentes, cancelar, hacer efectivas o determinar la prescripción de las garantías constituidas respecto al cumplimiento de obligaciones derivadas de la Ley de Migración, en su ámbito territorial de competencia. Esta atribución se confiere sin perjuicio de su ejercicio directo por parte de la persona que tendrá el carácter de Sub Comisionado Jurídico.
- Sustanciar y resolver, conforme a las disposiciones jurídicas aplicables, los recursos administrativos que interpongan los particulares contra actos y resoluciones que emitan los servidores públicos de su adscripción.
- Proporcionar el servicio de bibliotecas en las estaciones migratorias, de conformidad con las disposiciones jurídicas aplicables.
- Coordinar las actividades del Instituto Nacional de Migración en el ámbito territorial de su competencia.
- Informar a las unidades administrativas a que se refiere el artículo 124, fracción II del Reglamento Interior de la Secretaría de Gobernación, sobre asuntos de su competencia y, en su caso, remitir las actuaciones respectivas cuando así lo requieran.
- Recopilar y registrar en los sistemas disponibles, la información de los trámites y procedimientos administrativos migratorios que lleven a cabo las Oficinas de Representación del Instituto Nacional de Migración, en el marco de su circunscripción territorial, así como la gestión de la operación migratoria de las estaciones migratorias y estancias provisionales de las mismas.
- Expedir certificaciones de los documentos existentes en el archivo a su cargo, y
- Dirigir en su circunscripción territorial la instrumentación de los procesos, procedimientos y programas que emita el Instituto Nacional de Migración, que garanticen la promoción, protección y el respeto de los derechos humanos de los migrantes.

1.0.0.20. OFICINA DE REPRESENTACIÓN EN OAXACA**OBJETIVO**

Proporcionar en la entidad federativa bajo su circunscripción, los servicios migratorios de manera eficiente, eficaz y transparente, con estricto apego a los derechos humanos de las personas migrantes, conforme a los acuerdos delegatorios vigentes en la materia.

FUNCIONES

- Sustanciar y resolver los procedimientos administrativos de conformidad con lo establecido en la Ley de Migración y demás disposiciones jurídicas aplicables.
- Sustanciar y resolver los procedimientos administrativos migratorios de personas extranjeras presentadas, así como de aquéllos que opten por el beneficio del retorno asistido, de conformidad con la Ley de Migración y demás disposiciones jurídicas aplicables.
- Atender y resolver las solicitudes de trámite migratorio relacionadas con las condiciones de estancia establecidas en la Ley de Migración, en el ámbito territorial de su competencia.
- Ejecutar los actos que en su ámbito de competencia confiere a la autoridad migratoria la Ley de Migración y demás disposiciones jurídicas aplicables.
- Imponer y ejecutar las sanciones administrativas previstas en la Ley de Migración.
- Administrar las estaciones migratorias y estancias provisionales de su adscripción, de conformidad con lo previsto en la Ley de Migración y demás disposiciones jurídicas aplicables.
- Suscribir, previo dictamen de la persona que tiene el carácter de Sub Comisionado Jurídico, los contratos de obra pública, arrendamiento, adquisiciones o servicios, o cualquier otro acto jurídico de administración que celebre el Instituto Nacional de Migración y que vinculen a la Oficina de Representación que corresponda, de conformidad con las disposiciones jurídicas aplicables.
- Formular, presentar y, en su caso, ratificar denuncias y querellas por conductas probablemente constitutivas de delitos, en los asuntos en que tenga injerencia el Instituto Nacional de Migración, por lo que deberá informar periódicamente a la persona que tiene el carácter de Sub Comisionado Jurídico respecto del número de denuncias y querellas presentadas, así como su estado procesal. Esta atribución se confiere sin perjuicio del ejercicio directo que, en su caso, haga la persona que tenga el carácter de Sub Comisionado Jurídico.
- Recibir, resguardar, custodiar y en los casos procedentes, cancelar, hacer efectivas o determinar la prescripción de las garantías constituidas respecto al cumplimiento de obligaciones derivadas de la Ley de Migración, en su ámbito territorial de competencia. Esta atribución se confiere sin perjuicio de su ejercicio directo por parte de la persona que tendrá el carácter de Sub Comisionado Jurídico.
- Sustanciar y resolver, conforme a las disposiciones jurídicas aplicables, los recursos administrativos que interpongan los particulares contra actos y resoluciones que emitan los servidores públicos de su adscripción.
- Proporcionar el servicio de bibliotecas en las estaciones migratorias, de conformidad con las disposiciones jurídicas aplicables.
- Coordinar las actividades del Instituto Nacional de Migración en el ámbito territorial de su competencia.
- Informar a las unidades administrativas a que se refiere el artículo 124, fracción II del Reglamento Interior de la Secretaría de Gobernación, sobre asuntos de su competencia y, en su caso, remitir las actuaciones respectivas cuando así lo requieran.
- Recopilar y registrar en los sistemas disponibles, la información de los trámites y procedimientos administrativos migratorios que lleven a cabo las Oficinas de Representación del Instituto Nacional de Migración, en el marco de su circunscripción territorial, así como la gestión de la operación migratoria de las estaciones migratorias y estancias provisionales de las mismas.
- Expedir certificaciones de los documentos existentes en el archivo a su cargo, y
- Dirigir en su circunscripción territorial la instrumentación de los procesos, procedimientos y programas que emita el Instituto Nacional de Migración, que garanticen la promoción, protección y el respeto de los derechos humanos de los migrantes.

1.0.0.21. OFICINA DE REPRESENTACIÓN EN PUEBLA**OBJETIVO**

Proporcionar en la entidad federativa bajo su circunscripción, los servicios migratorios de manera eficiente, eficaz y transparente, con estricto apego a los derechos humanos de las personas migrantes, conforme a los acuerdos delegatorios vigentes en la materia.

FUNCIONES

- Sustanciar y resolver los procedimientos administrativos de conformidad con lo establecido en la Ley de Migración y demás disposiciones jurídicas aplicables.
- Sustanciar y resolver los procedimientos administrativos migratorios de personas extranjeras presentadas, así como de aquéllos que opten por el beneficio del retorno asistido, de conformidad con la Ley de Migración y demás disposiciones jurídicas aplicables.
- Atender y resolver las solicitudes de trámite migratorio relacionadas con las condiciones de estancia establecidas en la Ley de Migración, en el ámbito territorial de su competencia.
- Ejecutar los actos que en su ámbito de competencia confiere a la autoridad migratoria la Ley de Migración y demás disposiciones jurídicas aplicables.
- Imponer y ejecutar las sanciones administrativas previstas en la Ley de Migración.
- Administrar las estaciones migratorias y estancias provisionales de su adscripción, de conformidad con lo previsto en la Ley de Migración y demás disposiciones jurídicas aplicables.
- Suscribir, previo dictamen de la persona que tiene el carácter de Sub Comisionado Jurídico, los contratos de obra pública, arrendamiento, adquisiciones o servicios, o cualquier otro acto jurídico de administración que celebre el Instituto Nacional de Migración y que vinculen a la Oficina de Representación que corresponda, de conformidad con las disposiciones jurídicas aplicables.
- Formular, presentar y, en su caso, ratificar denuncias y querellas por conductas probablemente constitutivas de delitos, en los asuntos en que tenga injerencia el Instituto Nacional de Migración, por lo que deberá informar periódicamente a la persona que tiene el carácter de Sub Comisionado Jurídico respecto del número de denuncias y querellas presentadas, así como su estado procesal. Esta atribución se confiere sin perjuicio del ejercicio directo que, en su caso, haga la persona que tenga el carácter de Sub Comisionado Jurídico.
- Recibir, resguardar, custodiar y en los casos procedentes, cancelar, hacer efectivas o determinar la prescripción de las garantías constituidas respecto al cumplimiento de obligaciones derivadas de la Ley de Migración, en su ámbito territorial de competencia. Esta atribución se confiere sin perjuicio de su ejercicio directo por parte de la persona que tendrá el carácter de Sub Comisionado Jurídico.
- Sustanciar y resolver, conforme a las disposiciones jurídicas aplicables, los recursos administrativos que interpongan los particulares contra actos y resoluciones que emitan los servidores públicos de su adscripción.
- Proporcionar el servicio de bibliotecas en las estaciones migratorias, de conformidad con las disposiciones jurídicas aplicables.
- Coordinar las actividades del Instituto Nacional de Migración en el ámbito territorial de su competencia.
- Informar a las unidades administrativas a que se refiere el artículo 124, fracción II del Reglamento Interior de la Secretaría de Gobernación, sobre asuntos de su competencia y, en su caso, remitir las actuaciones respectivas cuando así lo requieran.
- Recopilar y registrar en los sistemas disponibles, la información de los trámites y procedimientos administrativos migratorios que lleven a cabo las Oficinas de Representación del Instituto Nacional de Migración, en el marco de su circunscripción territorial, así como la gestión de la operación migratoria de las estaciones migratorias y estancias provisionales de las mismas.
- Expedir certificaciones de los documentos existentes en el archivo a su cargo, y
- Dirigir en su circunscripción territorial la instrumentación de los procesos, procedimientos y programas que emita el Instituto Nacional de Migración, que garanticen la promoción, protección y el respeto de los derechos humanos de los migrantes.

1.0.0.22. OFICINA DE REPRESENTACIÓN EN QUERÉTARO**OBJETIVO**

Proporcionar en la entidad federativa bajo su circunscripción, los servicios migratorios de manera eficiente, eficaz y transparente, con estricto apego a los derechos humanos de las personas migrantes, conforme a los acuerdos delegatorios vigentes en la materia.

FUNCIONES

- Sustanciar y resolver los procedimientos administrativos de conformidad con lo establecido en la Ley de Migración y demás disposiciones jurídicas aplicables.
- Sustanciar y resolver los procedimientos administrativos migratorios de personas extranjeras presentadas, así como de aquéllos que opten por el beneficio del retorno asistido, de conformidad con la Ley de Migración y demás disposiciones jurídicas aplicables.
- Atender y resolver las solicitudes de trámite migratorio relacionadas con las condiciones de estancia establecidas en la Ley de Migración, en el ámbito territorial de su competencia.
- Ejecutar los actos que en su ámbito de competencia confiere a la autoridad migratoria la Ley de Migración y demás disposiciones jurídicas aplicables.
- Imponer y ejecutar las sanciones administrativas previstas en la Ley de Migración.
- Administrar las estaciones migratorias y estancias provisionales de su adscripción, de conformidad con lo previsto en la Ley de Migración y demás disposiciones jurídicas aplicables.
- Suscribir, previo dictamen de la persona que tiene el carácter de Sub Comisionado Jurídico, los contratos de obra pública, arrendamiento, adquisiciones o servicios, o cualquier otro acto jurídico de administración que celebre el Instituto Nacional de Migración y que vinculen a la Oficina de Representación que corresponda, de conformidad con las disposiciones jurídicas aplicables.
- Formular, presentar y, en su caso, ratificar denuncias y querellas por conductas probablemente constitutivas de delitos, en los asuntos en que tenga injerencia el Instituto Nacional de Migración, por lo que deberá informar periódicamente a la persona que tiene el carácter de Sub Comisionado Jurídico respecto del número de denuncias y querellas presentadas, así como su estado procesal. Esta atribución se confiere sin perjuicio del ejercicio directo que, en su caso, haga la persona que tenga el carácter de Sub Comisionado Jurídico.
- Recibir, resguardar, custodiar y en los casos procedentes, cancelar, hacer efectivas o determinar la prescripción de las garantías constituidas respecto al cumplimiento de obligaciones derivadas de la Ley de Migración, en su ámbito territorial de competencia. Esta atribución se confiere sin perjuicio de su ejercicio directo por parte de la persona que tendrá el carácter de Sub Comisionado Jurídico.
- Sustanciar y resolver, conforme a las disposiciones jurídicas aplicables, los recursos administrativos que interpongan los particulares contra actos y resoluciones que emitan los servidores públicos de su adscripción.
- Proporcionar el servicio de bibliotecas en las estaciones migratorias, de conformidad con las disposiciones jurídicas aplicables.
- Coordinar las actividades del Instituto Nacional de Migración en el ámbito territorial de su competencia.
- Informar a las unidades administrativas a que se refiere el artículo 124, fracción II del Reglamento Interior de la Secretaría de Gobernación, sobre asuntos de su competencia y, en su caso, remitir las actuaciones respectivas cuando así lo requieran.
- Recopilar y registrar en los sistemas disponibles, la información de los trámites y procedimientos administrativos migratorios que lleven a cabo las Oficinas de Representación del Instituto Nacional de Migración, en el marco de su circunscripción territorial, así como la gestión de la operación migratoria de las estaciones migratorias y estancias provisionales de las mismas.
- Expedir certificaciones de los documentos existentes en el archivo a su cargo, y
- Dirigir en su circunscripción territorial la instrumentación de los procesos, procedimientos y programas que emita el Instituto Nacional de Migración, que garanticen la promoción, protección y el respeto de los derechos humanos de los migrantes.

1.0.0.23. OFICINA DE REPRESENTACIÓN EN QUINTANA ROO**OBJETIVO**

Proporcionar en la entidad federativa bajo su circunscripción, los servicios migratorios de manera eficiente, eficaz y transparente, con estricto apego a los derechos humanos de las personas migrantes, conforme a los acuerdos delegatorios vigentes en la materia.

FUNCIONES

- Sustanciar y resolver los procedimientos administrativos de conformidad con lo establecido en la Ley de Migración y demás disposiciones jurídicas aplicables.
- Sustanciar y resolver los procedimientos administrativos migratorios de personas extranjeras presentadas, así como de aquéllos que opten por el beneficio del retorno asistido, de conformidad con la Ley de Migración y demás disposiciones jurídicas aplicables.
- Atender y resolver las solicitudes de trámite migratorio relacionadas con las condiciones de estancia establecidas en la Ley de Migración, en el ámbito territorial de su competencia.
- Ejecutar los actos que en su ámbito de competencia confiere a la autoridad migratoria la Ley de Migración y demás disposiciones jurídicas aplicables.
- Imponer y ejecutar las sanciones administrativas previstas en la Ley de Migración.
- Administrar las estaciones migratorias y estancias provisionales de su adscripción, de conformidad con lo previsto en la Ley de Migración y demás disposiciones jurídicas aplicables.
- Suscribir, previo dictamen de la persona que tiene el carácter de Sub Comisionado Jurídico, los contratos de obra pública, arrendamiento, adquisiciones o servicios, o cualquier otro acto jurídico de administración que celebre el Instituto Nacional de Migración y que vinculen a la Oficina de Representación que corresponda, de conformidad con las disposiciones jurídicas aplicables.
- Formular, presentar y, en su caso, ratificar denuncias y querellas por conductas probablemente constitutivas de delitos, en los asuntos en que tenga injerencia el Instituto Nacional de Migración, por lo que deberá informar periódicamente a la persona que tiene el carácter de Sub Comisionado Jurídico respecto del número de denuncias y querellas presentadas, así como su estado procesal. Esta atribución se confiere sin perjuicio del ejercicio directo que, en su caso, haga la persona que tenga el carácter de Sub Comisionado Jurídico.
- Recibir, resguardar, custodiar y en los casos procedentes, cancelar, hacer efectivas o determinar la prescripción de las garantías constituidas respecto al cumplimiento de obligaciones derivadas de la Ley de Migración, en su ámbito territorial de competencia. Esta atribución se confiere sin perjuicio de su ejercicio directo por parte de la persona que tendrá el carácter de Sub Comisionado Jurídico.
- Sustanciar y resolver, conforme a las disposiciones jurídicas aplicables, los recursos administrativos que interpongan los particulares contra actos y resoluciones que emitan los servidores públicos de su adscripción.
- Proporcionar el servicio de bibliotecas en las estaciones migratorias, de conformidad con las disposiciones jurídicas aplicables.
- Coordinar las actividades del Instituto Nacional de Migración en el ámbito territorial de su competencia.
- Informar a las unidades administrativas a que se refiere el artículo 124, fracción II del Reglamento Interior de la Secretaría de Gobernación, sobre asuntos de su competencia y, en su caso, remitir las actuaciones respectivas cuando así lo requieran.
- Recopilar y registrar en los sistemas disponibles, la información de los trámites y procedimientos administrativos migratorios que lleven a cabo las Oficinas de Representación del Instituto Nacional de Migración, en el marco de su circunscripción territorial, así como la gestión de la operación migratoria de las estaciones migratorias y estancias provisionales de las mismas.
- Expedir certificaciones de los documentos existentes en el archivo a su cargo, y
- Dirigir en su circunscripción territorial la instrumentación de los procesos, procedimientos y programas que emita el Instituto Nacional de Migración, que garanticen la promoción, protección y el respeto de los derechos humanos de los migrantes.

1.0.0.24. OFICINA DE REPRESENTACIÓN EN SAN LUIS POTOSÍ**OBJETIVO**

Proporcionar en la entidad federativa bajo su circunscripción, los servicios migratorios de manera eficiente, eficaz y transparente, con estricto apego a los derechos humanos de las personas migrantes, conforme a los acuerdos delegatorios vigentes en la materia.

FUNCIONES

- Sustanciar y resolver los procedimientos administrativos de conformidad con lo establecido en la Ley de Migración y demás disposiciones jurídicas aplicables.
- Sustanciar y resolver los procedimientos administrativos migratorios de personas extranjeras presentadas, así como de aquéllos que opten por el beneficio del retorno asistido, de conformidad con la Ley de Migración y demás disposiciones jurídicas aplicables.
- Atender y resolver las solicitudes de trámite migratorio relacionadas con las condiciones de estancia establecidas en la Ley de Migración, en el ámbito territorial de su competencia.
- Ejecutar los actos que en su ámbito de competencia confiere a la autoridad migratoria la Ley de Migración y demás disposiciones jurídicas aplicables.
- Imponer y ejecutar las sanciones administrativas previstas en la Ley de Migración.
- Administrar las estaciones migratorias y estancias provisionales de su adscripción, de conformidad con lo previsto en la Ley de Migración y demás disposiciones jurídicas aplicables.
- Suscribir, previo dictamen de la persona que tiene el carácter de Sub Comisionado Jurídico, los contratos de obra pública, arrendamiento, adquisiciones o servicios, o cualquier otro acto jurídico de administración que celebre el Instituto Nacional de Migración y que vinculen a la Oficina de Representación que corresponda, de conformidad con las disposiciones jurídicas aplicables.
- Formular, presentar y, en su caso, ratificar denuncias y querellas por conductas probablemente constitutivas de delitos, en los asuntos en que tenga injerencia el Instituto Nacional de Migración, por lo que deberá informar periódicamente a la persona que tiene el carácter de Sub Comisionado Jurídico respecto del número de denuncias y querellas presentadas, así como su estado procesal. Esta atribución se confiere sin perjuicio del ejercicio directo que, en su caso, haga la persona que tenga el carácter de Sub Comisionado Jurídico.
- Recibir, resguardar, custodiar y en los casos procedentes, cancelar, hacer efectivas o determinar la prescripción de las garantías constituidas respecto al cumplimiento de obligaciones derivadas de la Ley de Migración, en su ámbito territorial de competencia. Esta atribución se confiere sin perjuicio de su ejercicio directo por parte de la persona que tendrá el carácter de Sub Comisionado Jurídico.
- Sustanciar y resolver, conforme a las disposiciones jurídicas aplicables, los recursos administrativos que interpongan los particulares contra actos y resoluciones que emitan los servidores públicos de su adscripción.
- Proporcionar el servicio de bibliotecas en las estaciones migratorias, de conformidad con las disposiciones jurídicas aplicables.
- Coordinar las actividades del Instituto Nacional de Migración en el ámbito territorial de su competencia.
- Informar a las unidades administrativas a que se refiere el artículo 124, fracción II del Reglamento Interior de la Secretaría de Gobernación, sobre asuntos de su competencia y, en su caso, remitir las actuaciones respectivas cuando así lo requieran.
- Recopilar y registrar en los sistemas disponibles, la información de los trámites y procedimientos administrativos migratorios que lleven a cabo las Oficinas de Representación del Instituto Nacional de Migración, en el marco de su circunscripción territorial, así como la gestión de la operación migratoria de las estaciones migratorias y estancias provisionales de las mismas.
- Expedir certificaciones de los documentos existentes en el archivo a su cargo, y
- Dirigir en su circunscripción territorial la instrumentación de los procesos, procedimientos y programas que emita el Instituto Nacional de Migración, que garanticen la promoción, protección y el respeto de los derechos humanos de los migrantes.

1.0.0.25. OFICINA DE REPRESENTACIÓN EN SINALOA**OBJETIVO**

Proporcionar en la entidad federativa bajo su circunscripción, los servicios migratorios de manera eficiente, eficaz y transparente, con estricto apego a los derechos humanos de las personas migrantes, conforme a los acuerdos delegatorios vigentes en la materia.

FUNCIONES

- Sustanciar y resolver los procedimientos administrativos de conformidad con lo establecido en la Ley de Migración y demás disposiciones jurídicas aplicables.
- Sustanciar y resolver los procedimientos administrativos migratorios de personas extranjeras presentadas, así como de aquéllos que opten por el beneficio del retorno asistido, de conformidad con la Ley de Migración y demás disposiciones jurídicas aplicables.
- Atender y resolver las solicitudes de trámite migratorio relacionadas con las condiciones de estancia establecidas en la Ley de Migración, en el ámbito territorial de su competencia.
- Ejecutar los actos que en su ámbito de competencia confiere a la autoridad migratoria la Ley de Migración y demás disposiciones jurídicas aplicables.
- Imponer y ejecutar las sanciones administrativas previstas en la Ley de Migración.
- Administrar las estaciones migratorias y estancias provisionales de su adscripción, de conformidad con lo previsto en la Ley de Migración y demás disposiciones jurídicas aplicables.
- Suscribir, previo dictamen de la persona que tiene el carácter de Sub Comisionado Jurídico, los contratos de obra pública, arrendamiento, adquisiciones o servicios, o cualquier otro acto jurídico de administración que celebre el Instituto Nacional de Migración y que vinculen a la Oficina de Representación que corresponda, de conformidad con las disposiciones jurídicas aplicables.
- Formular, presentar y, en su caso, ratificar denuncias y querellas por conductas probablemente constitutivas de delitos, en los asuntos en que tenga injerencia el Instituto Nacional de Migración, por lo que deberá informar periódicamente a la persona que tiene el carácter de Sub Comisionado Jurídico respecto del número de denuncias y querellas presentadas, así como su estado procesal. Esta atribución se confiere sin perjuicio del ejercicio directo que, en su caso, haga la persona que tenga el carácter de Sub Comisionado Jurídico.
- Recibir, resguardar, custodiar y en los casos procedentes, cancelar, hacer efectivas o determinar la prescripción de las garantías constituidas respecto al cumplimiento de obligaciones derivadas de la Ley de Migración, en su ámbito territorial de competencia. Esta atribución se confiere sin perjuicio de su ejercicio directo por parte de la persona que tendrá el carácter de Sub Comisionado Jurídico.
- Sustanciar y resolver, conforme a las disposiciones jurídicas aplicables, los recursos administrativos que interpongan los particulares contra actos y resoluciones que emitan los servidores públicos de su adscripción.
- Proporcionar el servicio de bibliotecas en las estaciones migratorias, de conformidad con las disposiciones jurídicas aplicables.
- Coordinar las actividades del Instituto Nacional de Migración en el ámbito territorial de su competencia.
- Informar a las unidades administrativas a que se refiere el artículo 124, fracción II del Reglamento Interior de la Secretaría de Gobernación, sobre asuntos de su competencia y, en su caso, remitir las actuaciones respectivas cuando así lo requieran.
- Recopilar y registrar en los sistemas disponibles, la información de los trámites y procedimientos administrativos migratorios que lleven a cabo las Oficinas de Representación del Instituto Nacional de Migración, en el marco de su circunscripción territorial, así como la gestión de la operación migratoria de las estaciones migratorias y estancias provisionales de las mismas.
- Expedir certificaciones de los documentos existentes en el archivo a su cargo, y
- Dirigir en su circunscripción territorial la instrumentación de los procesos, procedimientos y programas que emita el Instituto Nacional de Migración, que garanticen la promoción, protección y el respeto de los derechos humanos de los migrantes.

1.0.0.26. OFICINA DE REPRESENTACIÓN EN SONORA**OBJETIVO**

Proporcionar en la entidad federativa bajo su circunscripción, los servicios migratorios de manera eficiente, eficaz y transparente, con estricto apego a los derechos humanos de las personas migrantes, conforme a los acuerdos delegatorios vigentes en la materia.

FUNCIONES

- Sustanciar y resolver los procedimientos administrativos de conformidad con lo establecido en la Ley de Migración y demás disposiciones jurídicas aplicables.
- Sustanciar y resolver los procedimientos administrativos migratorios de personas extranjeras presentadas, así como de aquéllos que opten por el beneficio del retorno asistido, de conformidad con la Ley de Migración y demás disposiciones jurídicas aplicables.
- Atender y resolver las solicitudes de trámite migratorio relacionadas con las condiciones de estancia establecidas en la Ley de Migración, en el ámbito territorial de su competencia.
- Ejecutar los actos que en su ámbito de competencia confiere a la autoridad migratoria la Ley de Migración y demás disposiciones jurídicas aplicables.
- Imponer y ejecutar las sanciones administrativas previstas en la Ley de Migración.
- Administrar las estaciones migratorias y estancias provisionales de su adscripción, de conformidad con lo previsto en la Ley de Migración y demás disposiciones jurídicas aplicables.
- Suscribir, previo dictamen de la persona que tiene el carácter de Sub Comisionado Jurídico, los contratos de obra pública, arrendamiento, adquisiciones o servicios, o cualquier otro acto jurídico de administración que celebre el Instituto Nacional de Migración y que vinculen a la Oficina de Representación que corresponda, de conformidad con las disposiciones jurídicas aplicables.
- Formular, presentar y, en su caso, ratificar denuncias y querellas por conductas probablemente constitutivas de delitos, en los asuntos en que tenga injerencia el Instituto Nacional de Migración, por lo que deberá informar periódicamente a la persona que tiene el carácter de Sub Comisionado Jurídico respecto del número de denuncias y querellas presentadas, así como su estado procesal. Esta atribución se confiere sin perjuicio del ejercicio directo que, en su caso, haga la persona que tenga el carácter de Sub Comisionado Jurídico.
- Recibir, resguardar, custodiar y en los casos procedentes, cancelar, hacer efectivas o determinar la prescripción de las garantías constituidas respecto al cumplimiento de obligaciones derivadas de la Ley de Migración, en su ámbito territorial de competencia. Esta atribución se confiere sin perjuicio de su ejercicio directo por parte de la persona que tendrá el carácter de Sub Comisionado Jurídico.
- Sustanciar y resolver, conforme a las disposiciones jurídicas aplicables, los recursos administrativos que interpongan los particulares contra actos y resoluciones que emitan los servidores públicos de su adscripción.
- Proporcionar el servicio de bibliotecas en las estaciones migratorias, de conformidad con las disposiciones jurídicas aplicables.
- Coordinar las actividades del Instituto Nacional de Migración en el ámbito territorial de su competencia.
- Informar a las unidades administrativas a que se refiere el artículo 124, fracción II del Reglamento Interior de la Secretaría de Gobernación, sobre asuntos de su competencia y, en su caso, remitir las actuaciones respectivas cuando así lo requieran.
- Recopilar y registrar en los sistemas disponibles, la información de los trámites y procedimientos administrativos migratorios que lleven a cabo las Oficinas de Representación del Instituto Nacional de Migración, en el marco de su circunscripción territorial, así como la gestión de la operación migratoria de las estaciones migratorias y estancias provisionales de las mismas.
- Expedir certificaciones de los documentos existentes en el archivo a su cargo, y
- Dirigir en su circunscripción territorial la instrumentación de los procesos, procedimientos y programas que emita el Instituto Nacional de Migración, que garanticen la promoción, protección y el respeto de los derechos humanos de los migrantes.

1.0.0.27. OFICINA DE REPRESENTACIÓN EN TABASCO**OBJETIVO**

Proporcionar en la entidad federativa bajo su circunscripción, los servicios migratorios de manera eficiente, eficaz y transparente, con estricto apego a los derechos humanos de las personas migrantes, conforme a los acuerdos delegatorios vigentes en la materia.

FUNCIONES

- Sustanciar y resolver los procedimientos administrativos de conformidad con lo establecido en la Ley de Migración y demás disposiciones jurídicas aplicables.
- Sustanciar y resolver los procedimientos administrativos migratorios de personas extranjeras presentadas, así como de aquéllos que opten por el beneficio del retorno asistido, de conformidad con la Ley de Migración y demás disposiciones jurídicas aplicables.
- Atender y resolver las solicitudes de trámite migratorio relacionadas con las condiciones de estancia establecidas en la Ley de Migración, en el ámbito territorial de su competencia.
- Ejecutar los actos que en su ámbito de competencia confiere a la autoridad migratoria la Ley de Migración y demás disposiciones jurídicas aplicables.
- Imponer y ejecutar las sanciones administrativas previstas en la Ley de Migración.
- Administrar las estaciones migratorias y estancias provisionales de su adscripción, de conformidad con lo previsto en la Ley de Migración y demás disposiciones jurídicas aplicables.
- Suscribir, previo dictamen de la persona que tiene el carácter de Sub Comisionado Jurídico, los contratos de obra pública, arrendamiento, adquisiciones o servicios, o cualquier otro acto jurídico de administración que celebre el Instituto Nacional de Migración y que vinculen a la Oficina de Representación que corresponda, de conformidad con las disposiciones jurídicas aplicables.
- Formular, presentar y, en su caso, ratificar denuncias y querellas por conductas probablemente constitutivas de delitos, en los asuntos en que tenga injerencia el Instituto Nacional de Migración, por lo que deberá informar periódicamente a la persona que tiene el carácter de Sub Comisionado Jurídico respecto del número de denuncias y querellas presentadas, así como su estado procesal. Esta atribución se confiere sin perjuicio del ejercicio directo que, en su caso, haga la persona que tenga el carácter de Sub Comisionado Jurídico.
- Recibir, resguardar, custodiar y en los casos procedentes, cancelar, hacer efectivas o determinar la prescripción de las garantías constituidas respecto al cumplimiento de obligaciones derivadas de la Ley de Migración, en su ámbito territorial de competencia. Esta atribución se confiere sin perjuicio de su ejercicio directo por parte de la persona que tendrá el carácter de Sub Comisionado Jurídico.
- Sustanciar y resolver, conforme a las disposiciones jurídicas aplicables, los recursos administrativos que interpongan los particulares contra actos y resoluciones que emitan los servidores públicos de su adscripción.
- Proporcionar el servicio de bibliotecas en las estaciones migratorias, de conformidad con las disposiciones jurídicas aplicables.
- Coordinar las actividades del Instituto Nacional de Migración en el ámbito territorial de su competencia.
- Informar a las unidades administrativas a que se refiere el artículo 124, fracción II del Reglamento Interior de la Secretaría de Gobernación, sobre asuntos de su competencia y, en su caso, remitir las actuaciones respectivas cuando así lo requieran.
- Recopilar y registrar en los sistemas disponibles, la información de los trámites y procedimientos administrativos migratorios que lleven a cabo las Oficinas de Representación del Instituto Nacional de Migración, en el marco de su circunscripción territorial, así como la gestión de la operación migratoria de las estaciones migratorias y estancias provisionales de las mismas.
- Expedir certificaciones de los documentos existentes en el archivo a su cargo, y
- Dirigir en su circunscripción territorial la instrumentación de los procesos, procedimientos y programas que emita el Instituto Nacional de Migración, que garanticen la promoción, protección y el respeto de los derechos humanos de los migrantes.

1.0.0.28. OFICINA DE REPRESENTACIÓN EN TAMAULIPAS**OBJETIVO**

Proporcionar en la entidad federativa bajo su circunscripción, los servicios migratorios de manera eficiente, eficaz y transparente, con estricto apego a los derechos humanos de las personas migrantes, conforme a los acuerdos delegatorios vigentes en la materia.

FUNCIONES

- Sustanciar y resolver los procedimientos administrativos de conformidad con lo establecido en la Ley de Migración y demás disposiciones jurídicas aplicables.
- Sustanciar y resolver los procedimientos administrativos migratorios de personas extranjeras presentadas, así como de aquéllos que opten por el beneficio del retorno asistido, de conformidad con la Ley de Migración y demás disposiciones jurídicas aplicables.
- Atender y resolver las solicitudes de trámite migratorio relacionadas con las condiciones de estancia establecidas en la Ley de Migración, en el ámbito territorial de su competencia.
- Ejecutar los actos que en su ámbito de competencia confiere a la autoridad migratoria la Ley de Migración y demás disposiciones jurídicas aplicables.
- Imponer y ejecutar las sanciones administrativas previstas en la Ley de Migración.
- Administrar las estaciones migratorias y estancias provisionales de su adscripción, de conformidad con lo previsto en la Ley de Migración y demás disposiciones jurídicas aplicables.
- Suscribir, previo dictamen de la persona que tiene el carácter de Sub Comisionado Jurídico, los contratos de obra pública, arrendamiento, adquisiciones o servicios, o cualquier otro acto jurídico de administración que celebre el Instituto Nacional de Migración y que vinculen a la Oficina de Representación que corresponda, de conformidad con las disposiciones jurídicas aplicables.
- Formular, presentar y, en su caso, ratificar denuncias y querellas por conductas probablemente constitutivas de delitos, en los asuntos en que tenga injerencia el Instituto Nacional de Migración, por lo que deberá informar periódicamente a la persona que tiene el carácter de Sub Comisionado Jurídico respecto del número de denuncias y querellas presentadas, así como su estado procesal. Esta atribución se confiere sin perjuicio del ejercicio directo que, en su caso, haga la persona que tenga el carácter de Sub Comisionado Jurídico.
- Recibir, resguardar, custodiar y en los casos procedentes, cancelar, hacer efectivas o determinar la prescripción de las garantías constituidas respecto al cumplimiento de obligaciones derivadas de la Ley de Migración, en su ámbito territorial de competencia. Esta atribución se confiere sin perjuicio de su ejercicio directo por parte de la persona que tendrá el carácter de Sub Comisionado Jurídico.
- Sustanciar y resolver, conforme a las disposiciones jurídicas aplicables, los recursos administrativos que interpongan los particulares contra actos y resoluciones que emitan los servidores públicos de su adscripción.
- Proporcionar el servicio de bibliotecas en las estaciones migratorias, de conformidad con las disposiciones jurídicas aplicables.
- Coordinar las actividades del Instituto Nacional de Migración en el ámbito territorial de su competencia.
- Informar a las unidades administrativas a que se refiere el artículo 124, fracción II del Reglamento Interior de la Secretaría de Gobernación, sobre asuntos de su competencia y, en su caso, remitir las actuaciones respectivas cuando así lo requieran.
- Recopilar y registrar en los sistemas disponibles, la información de los trámites y procedimientos administrativos migratorios que lleven a cabo las Oficinas de Representación del Instituto Nacional de Migración, en el marco de su circunscripción territorial, así como la gestión de la operación migratoria de las estaciones migratorias y estancias provisionales de las mismas.
- Expedir certificaciones de los documentos existentes en el archivo a su cargo, y
- Dirigir en su circunscripción territorial la instrumentación de los procesos, procedimientos y programas que emita el Instituto Nacional de Migración, que garanticen la promoción, protección y el respeto de los derechos humanos de los migrantes.

1.0.0.29. OFICINA DE REPRESENTACIÓN EN TLAXCALA**OBJETIVO**

Proporcionar en la entidad federativa bajo su circunscripción, los servicios migratorios de manera eficiente, eficaz y transparente, con estricto apego a los derechos humanos de las personas migrantes, conforme a los acuerdos delegatorios vigentes en la materia.

FUNCIONES

- Sustanciar y resolver los procedimientos administrativos de conformidad con lo establecido en la Ley de Migración y demás disposiciones jurídicas aplicables.
- Sustanciar y resolver los procedimientos administrativos migratorios de personas extranjeras presentadas, así como de aquéllos que opten por el beneficio del retorno asistido, de conformidad con la Ley de Migración y demás disposiciones jurídicas aplicables.
- Atender y resolver las solicitudes de trámite migratorio relacionadas con las condiciones de estancia establecidas en la Ley de Migración, en el ámbito territorial de su competencia.
- Ejecutar los actos que en su ámbito de competencia confiere a la autoridad migratoria la Ley de Migración y demás disposiciones jurídicas aplicables.
- Imponer y ejecutar las sanciones administrativas previstas en la Ley de Migración.
- Administrar las estaciones migratorias y estancias provisionales de su adscripción, de conformidad con lo previsto en la Ley de Migración y demás disposiciones jurídicas aplicables.
- Suscribir, previo dictamen de la persona que tiene el carácter de Sub Comisionado Jurídico, los contratos de obra pública, arrendamiento, adquisiciones o servicios, o cualquier otro acto jurídico de administración que celebre el Instituto Nacional de Migración y que vinculen a la Oficina de Representación que corresponda, de conformidad con las disposiciones jurídicas aplicables.
- Formular, presentar y, en su caso, ratificar denuncias y querellas por conductas probablemente constitutivas de delitos, en los asuntos en que tenga injerencia el Instituto Nacional de Migración, por lo que deberá informar periódicamente a la persona que tiene el carácter de Sub Comisionado Jurídico respecto del número de denuncias y querellas presentadas, así como su estado procesal. Esta atribución se confiere sin perjuicio del ejercicio directo que, en su caso, haga la persona que tenga el carácter de Sub Comisionado Jurídico.
- Recibir, resguardar, custodiar y en los casos procedentes, cancelar, hacer efectivas o determinar la prescripción de las garantías constituidas respecto al cumplimiento de obligaciones derivadas de la Ley de Migración, en su ámbito territorial de competencia. Esta atribución se confiere sin perjuicio de su ejercicio directo por parte de la persona que tendrá el carácter de Sub Comisionado Jurídico.
- Sustanciar y resolver, conforme a las disposiciones jurídicas aplicables, los recursos administrativos que interpongan los particulares contra actos y resoluciones que emitan los servidores públicos de su adscripción.
- Proporcionar el servicio de bibliotecas en las estaciones migratorias, de conformidad con las disposiciones jurídicas aplicables.
- Coordinar las actividades del Instituto Nacional de Migración en el ámbito territorial de su competencia.
- Informar a las unidades administrativas a que se refiere el artículo 124, fracción II del Reglamento Interior de la Secretaría de Gobernación, sobre asuntos de su competencia y, en su caso, remitir las actuaciones respectivas cuando así lo requieran.
- Recopilar y registrar en los sistemas disponibles, la información de los trámites y procedimientos administrativos migratorios que lleven a cabo las Oficinas de Representación del Instituto Nacional de Migración, en el marco de su circunscripción territorial, así como la gestión de la operación migratoria de las estaciones migratorias y estancias provisionales de las mismas.
- Expedir certificaciones de los documentos existentes en el archivo a su cargo, y
- Dirigir en su circunscripción territorial la instrumentación de los procesos, procedimientos y programas que emita el Instituto Nacional de Migración, que garanticen la promoción, protección y el respeto de los derechos humanos de los migrantes.

1.0.0.30. OFICINA DE REPRESENTACIÓN EN VERACRUZ**OBJETIVO**

Proporcionar en la entidad federativa bajo su circunscripción, los servicios migratorios de manera eficiente, eficaz y transparente, con estricto apego a los derechos humanos de las personas migrantes, conforme a los acuerdos delegatorios vigentes en la materia.

FUNCIONES

- Sustanciar y resolver los procedimientos administrativos de conformidad con lo establecido en la Ley de Migración y demás disposiciones jurídicas aplicables.
- Sustanciar y resolver los procedimientos administrativos migratorios de personas extranjeras presentadas, así como de aquéllos que opten por el beneficio del retorno asistido, de conformidad con la Ley de Migración y demás disposiciones jurídicas aplicables.
- Atender y resolver las solicitudes de trámite migratorio relacionadas con las condiciones de estancia establecidas en la Ley de Migración, en el ámbito territorial de su competencia.
- Ejecutar los actos que en su ámbito de competencia confiere a la autoridad migratoria la Ley de Migración y demás disposiciones jurídicas aplicables.
- Imponer y ejecutar las sanciones administrativas previstas en la Ley de Migración.
- Administrar las estaciones migratorias y estancias provisionales de su adscripción, de conformidad con lo previsto en la Ley de Migración y demás disposiciones jurídicas aplicables.
- Suscribir, previo dictamen de la persona que tiene el carácter de Sub Comisionado Jurídico, los contratos de obra pública, arrendamiento, adquisiciones o servicios, o cualquier otro acto jurídico de administración que celebre el Instituto Nacional de Migración y que vinculen a la Oficina de Representación que corresponda, de conformidad con las disposiciones jurídicas aplicables.
- Formular, presentar y, en su caso, ratificar denuncias y querellas por conductas probablemente constitutivas de delitos, en los asuntos en que tenga injerencia el Instituto Nacional de Migración, por lo que deberá informar periódicamente a la persona que tiene el carácter de Sub Comisionado Jurídico respecto del número de denuncias y querellas presentadas, así como su estado procesal. Esta atribución se confiere sin perjuicio del ejercicio directo que, en su caso, haga la persona que tenga el carácter de Sub Comisionado Jurídico.
- Recibir, resguardar, custodiar y en los casos procedentes, cancelar, hacer efectivas o determinar la prescripción de las garantías constituidas respecto al cumplimiento de obligaciones derivadas de la Ley de Migración, en su ámbito territorial de competencia. Esta atribución se confiere sin perjuicio de su ejercicio directo por parte de la persona que tendrá el carácter de Sub Comisionado Jurídico.
- Sustanciar y resolver, conforme a las disposiciones jurídicas aplicables, los recursos administrativos que interpongan los particulares contra actos y resoluciones que emitan los servidores públicos de su adscripción.
- Proporcionar el servicio de bibliotecas en las estaciones migratorias, de conformidad con las disposiciones jurídicas aplicables.
- Coordinar las actividades del Instituto Nacional de Migración en el ámbito territorial de su competencia.
- Informar a las unidades administrativas a que se refiere el artículo 124, fracción II del Reglamento Interior de la Secretaría de Gobernación, sobre asuntos de su competencia y, en su caso, remitir las actuaciones respectivas cuando así lo requieran.
- Recopilar y registrar en los sistemas disponibles, la información de los trámites y procedimientos administrativos migratorios que lleven a cabo las Oficinas de Representación del Instituto Nacional de Migración, en el marco de su circunscripción territorial, así como la gestión de la operación migratoria de las estaciones migratorias y estancias provisionales de las mismas.
- Expedir certificaciones de los documentos existentes en el archivo a su cargo, y
- Dirigir en su circunscripción territorial la instrumentación de los procesos, procedimientos y programas que emita el Instituto Nacional de Migración, que garanticen la promoción, protección y el respeto de los derechos humanos de los migrantes.

1.0.0.31. OFICINA DE REPRESENTACIÓN EN YUCATÁN**OBJETIVO**

Proporcionar en la entidad federativa bajo su circunscripción, los servicios migratorios de manera eficiente, eficaz y transparente, con estricto apego a los derechos humanos de las personas migrantes, conforme a los acuerdos delegatorios vigentes en la materia.

FUNCIONES

- Sustanciar y resolver los procedimientos administrativos de conformidad con lo establecido en la Ley de Migración y demás disposiciones jurídicas aplicables.
- Sustanciar y resolver los procedimientos administrativos migratorios de personas extranjeras presentadas, así como de aquéllos que opten por el beneficio del retorno asistido, de conformidad con la Ley de Migración y demás disposiciones jurídicas aplicables.
- Atender y resolver las solicitudes de trámite migratorio relacionadas con las condiciones de estancia establecidas en la Ley de Migración, en el ámbito territorial de su competencia.
- Ejecutar los actos que en su ámbito de competencia confiere a la autoridad migratoria la Ley de Migración y demás disposiciones jurídicas aplicables.
- Imponer y ejecutar las sanciones administrativas previstas en la Ley de Migración.
- Administrar las estaciones migratorias y estancias provisionales de su adscripción, de conformidad con lo previsto en la Ley de Migración y demás disposiciones jurídicas aplicables.
- Suscribir, previo dictamen de la persona que tiene el carácter de Sub Comisionado Jurídico, los contratos de obra pública, arrendamiento, adquisiciones o servicios, o cualquier otro acto jurídico de administración que celebre el Instituto Nacional de Migración y que vinculen a la Oficina de Representación que corresponda, de conformidad con las disposiciones jurídicas aplicables.
- Formular, presentar y, en su caso, ratificar denuncias y querellas por conductas probablemente constitutivas de delitos, en los asuntos en que tenga injerencia el Instituto Nacional de Migración, por lo que deberá informar periódicamente a la persona que tiene el carácter de Sub Comisionado Jurídico respecto del número de denuncias y querellas presentadas, así como su estado procesal. Esta atribución se confiere sin perjuicio del ejercicio directo que, en su caso, haga la persona que tenga el carácter de Sub Comisionado Jurídico.
- Recibir, resguardar, custodiar y en los casos procedentes, cancelar, hacer efectivas o determinar la prescripción de las garantías constituidas respecto al cumplimiento de obligaciones derivadas de la Ley de Migración, en su ámbito territorial de competencia. Esta atribución se confiere sin perjuicio de su ejercicio directo por parte de la persona que tendrá el carácter de Sub Comisionado Jurídico.
- Sustanciar y resolver, conforme a las disposiciones jurídicas aplicables, los recursos administrativos que interpongan los particulares contra actos y resoluciones que emitan los servidores públicos de su adscripción.
- Proporcionar el servicio de bibliotecas en las estaciones migratorias, de conformidad con las disposiciones jurídicas aplicables.
- Coordinar las actividades del Instituto Nacional de Migración en el ámbito territorial de su competencia.
- Informar a las unidades administrativas a que se refiere el artículo 124, fracción II del Reglamento Interior de la Secretaría de Gobernación, sobre asuntos de su competencia y, en su caso, remitir las actuaciones respectivas cuando así lo requieran.
- Recopilar y registrar en los sistemas disponibles, la información de los trámites y procedimientos administrativos migratorios que lleven a cabo las Oficinas de Representación del Instituto Nacional de Migración, en el marco de su circunscripción territorial, así como la gestión de la operación migratoria de las estaciones migratorias y estancias provisionales de las mismas.
- Expedir certificaciones de los documentos existentes en el archivo a su cargo, y
- Dirigir en su circunscripción territorial la instrumentación de los procesos, procedimientos y programas que emita el Instituto Nacional de Migración, que garanticen la promoción, protección y el respeto de los derechos humanos de los migrantes.

1.0.0.32. OFICINA DE REPRESENTACIÓN EN ZACATECAS**OBJETIVO**

Proporcionar en la entidad federativa bajo su circunscripción, los servicios migratorios de manera eficiente, eficaz y transparente, con estricto apego a los derechos humanos de las personas migrantes, conforme a los acuerdos delegatorios vigentes en la materia.

FUNCIONES

- Sustanciar y resolver los procedimientos administrativos de conformidad con lo establecido en la Ley de Migración y demás disposiciones jurídicas aplicables.
- Sustanciar y resolver los procedimientos administrativos migratorios de personas extranjeras presentadas, así como de aquéllos que opten por el beneficio del retorno asistido, de conformidad con la Ley de Migración y demás disposiciones jurídicas aplicables.
- Atender y resolver las solicitudes de trámite migratorio relacionadas con las condiciones de estancia establecidas en la Ley de Migración, en el ámbito territorial de su competencia.
- Ejecutar los actos que en su ámbito de competencia confiere a la autoridad migratoria la Ley de Migración y demás disposiciones jurídicas aplicables.
- Imponer y ejecutar las sanciones administrativas previstas en la Ley de Migración.
- Administrar las estaciones migratorias y estancias provisionales de su adscripción, de conformidad con lo previsto en la Ley de Migración y demás disposiciones jurídicas aplicables.
- Suscribir, previo dictamen de la persona que tiene el carácter de Sub Comisionado Jurídico, los contratos de obra pública, arrendamiento, adquisiciones o servicios, o cualquier otro acto jurídico de administración que celebre el Instituto Nacional de Migración y que vinculen a la Oficina de Representación que corresponda, de conformidad con las disposiciones jurídicas aplicables.
- Formular, presentar y, en su caso, ratificar denuncias y querellas por conductas probablemente constitutivas de delitos, en los asuntos en que tenga injerencia el Instituto Nacional de Migración, por lo que deberá informar periódicamente a la persona que tiene el carácter de Sub Comisionado Jurídico respecto del número de denuncias y querellas presentadas, así como su estado procesal. Esta atribución se confiere sin perjuicio del ejercicio directo que, en su caso, haga la persona que tenga el carácter de Sub Comisionado Jurídico.
- Recibir, resguardar, custodiar y en los casos procedentes, cancelar, hacer efectivas o determinar la prescripción de las garantías constituidas respecto al cumplimiento de obligaciones derivadas de la Ley de Migración, en su ámbito territorial de competencia. Esta atribución se confiere sin perjuicio de su ejercicio directo por parte de la persona que tendrá el carácter de Sub Comisionado Jurídico.
- Sustanciar y resolver, conforme a las disposiciones jurídicas aplicables, los recursos administrativos que interpongan los particulares contra actos y resoluciones que emitan los servidores públicos de su adscripción.
- Proporcionar el servicio de bibliotecas en las estaciones migratorias, de conformidad con las disposiciones jurídicas aplicables.
- Coordinar las actividades del Instituto Nacional de Migración en el ámbito territorial de su competencia.
- Informar a las unidades administrativas a que se refiere el artículo 124, fracción II del Reglamento Interior de la Secretaría de Gobernación, sobre asuntos de su competencia y, en su caso, remitir las actuaciones respectivas cuando así lo requieran.
- Recopilar y registrar en los sistemas disponibles, la información de los trámites y procedimientos administrativos migratorios que lleven a cabo las Oficinas de Representación del Instituto Nacional de Migración, en el marco de su circunscripción territorial, así como la gestión de la operación migratoria de las estaciones migratorias y estancias provisionales de las mismas.
- Expedir certificaciones de los documentos existentes en el archivo a su cargo, y
- Dirigir en su circunscripción territorial la instrumentación de los procesos, procedimientos y programas que emita el Instituto Nacional de Migración, que garanticen la promoción, protección y el respeto de los derechos humanos de los migrantes.

VIII. GLOSARIO

CONDICIÓN DE ESTANCIA: A la situación regular en la que se ubica a un extranjero en atención a su intención de residencia y, en algunos casos, en atención a la actividad que desarrollarán en el país, o bien, en atención a criterios humanitarios o de solidaridad internacional.

DEPORTACIONES: Es la medida dictada por el Instituto mediante la cual se ordena la salida del territorio nacional de un extranjero y se determina el periodo durante el cual no podrá reingresar al mismo, cuando incurra en los supuestos previstos en el artículo 144 de la Ley de Migración.

ESTRUCTURA ORGÁNICA: Son las Unidades Administrativas que integran el INM, donde se establecen niveles jerárquico-funcionales de conformidad con las atribuciones que le confiere el RISEGOB.

INTERNACIÓN: Es la que se efectúa en el momento en que la persona pasa por los filtros de revisión migratoria ubicados en los lugares destinados al tránsito internacional de personas por tierra, mar y aire, dentro de los horarios establecidos para tal efecto y con intervención de las autoridades migratorias.

INTEROPERABILIDAD: La capacidad de los equipos, sistemas y/o arquitecturas tecnológicas de interactuar y/o intercambiar datos y servicios de una manera ágil y segura, a través de redes en las que se asegura la confidencialidad y no exposición de los datos. Usualmente se convienen estándares para lograr la interoperabilidad.

NATURALIZACIÓN: Procedimiento por medio del cual se concede a un extranjero la nacionalidad del país en que obtiene esta gracia.

REGISTRO NACIONAL DE EXTRANJEROS: Registro de los extranjeros obligados por la Ley General de Población, información que es necesaria para integrar el Catálogo de Extranjeros residentes en la República Mexicana.

REVISIÓN MIGRATORIA: Al acto por medio del cual la autoridad migratoria, además de los lugares destinados al tránsito internacional de personas, comprueba la situación migratoria de las personas extranjeras en el territorio nacional, conforme a lo previsto en la Ley de Migración y su Reglamento.

SITUACIÓN MIGRATORIA: A la hipótesis en la que se ubica un extranjero en función del cumplimiento o incumplimiento de las disposiciones migratorias para su internación y estancia en el país. Se considera que el extranjero tiene situación migratoria regular cuando ha cumplido dichas disposiciones y que tiene situación migratoria irregular cuando haya incumplido con las mismas.

VERIFICACIÓN Y REVISIÓN MIGRATORIA: Facultad de la autoridad migratoria consistente en vigilar que dentro del territorio nacional los extranjeros y nacionales estén cumpliendo con la normatividad migratoria.

SIGLAS:

APF: Administración Pública Federal.

DOF: Diario Oficial de la Federación.

INM: Instituto Nacional de Migración.

LGP: Ley General de Población.

MOG: Manual de Organización General.

OAD: Órgano Administrativo Desconcentrado.

RISEGOB: Reglamento Interior de la Secretaría de Gobernación.

SECODAM: Secretaría de Contraloría y Desarrollo Administrativo.

SEGOB: Secretaría de Gobernación.

SFP: Secretaría de la Función Pública.

SHCP: Secretaría de Hacienda y Crédito Público.

TRANSITORIOS

PRIMERO.- El presente Manual entrará en vigor el día de su publicación en el Diario Oficial de la Federación.

SEGUNDO.- El presente Manual podrá ser modificado o abrogado, según corresponda, al ser reformado o abrogado el Manual de Organización General de la Secretaría de Gobernación o el instrumento jurídico que los cree o regule.

En la Ciudad de México, a los 14 días del mes de octubre de dos mil veinte.- El Titular de la Unidad de Administración y Finanzas, **Héctor Martín Garza González.**- Rúbrica.

SECRETARÍA DE AGRICULTURA Y DESARROLLO RURAL

ACUERDO por el que se establece el procedimiento para otorgar anualmente el Premio a la Pesca y Acuicultura Sustentables.

Al margen un sello con el Escudo Nacional, que dice: Estados Unidos Mexicanos.- AGRICULTURA.- Secretaría de Agricultura y Desarrollo Rural.

VÍCTOR MANUEL VILLALOBOS ARÁMBULA, Secretario de Agricultura y Desarrollo Rural, con fundamento en lo dispuesto en los artículos 90 de la Constitución Política de los Estados Unidos Mexicanos; 14, 17, 26 y 35, fracciones XXI y XXII de la Ley Orgánica de la Administración Pública Federal; 1o., 3o., 4o., 8o., fracciones I, II, XV, XLI y XLII, 29, 151 y 152 de la Ley General de Pesca y Acuicultura Sustentables; 4o., de la Ley Federal de Procedimiento Administrativo; 1o., 2o., apartado D, fracción III, 5o., fracción XXII, 17, fracciones XVI y XXIII, 44, 45 y Octavo Transitorio del Reglamento Interior de la Secretaría de Agricultura, Ganadería, Desarrollo Rural, Pesca y Alimentación vigente, en correlación con el artículo 37 del Reglamento Interior de la Secretaría de Agricultura, Ganadería, Desarrollo Rural, Pesca y Alimentación, publicado en el Diario Oficial de la Federación el 10 de julio de 2001, y 1o., 2o., fracciones I y XXXIV y 7o., fracción XXXI del Decreto por el que se crea la Comisión Nacional de Acuicultura y Pesca, publicado en el Diario Oficial de la Federación el 5 de junio de 2001, y

CONSIDERANDO

Que es facultad de la Secretaría de Agricultura y Desarrollo Rural, organizar el Premio a la Pesca y Acuicultura Sustentables, por conducto de la Comisión Nacional de Acuicultura y Pesca, en coordinación y colaboración con el Instituto Nacional de Pesca y Acuicultura, con las comisiones de Pesca de las Cámaras de Diputados y Senadores del H. Congreso de la Unión y demás instancias públicas y privadas que estime pertinente, con el objeto de reconocer y premiar anualmente a personas físicas y morales, cuyo esfuerzo destaque en la realización de acciones trascendentales de innovación, impacto, mejora o buenas prácticas desarrolladas en la pesca o acuicultura sustentables, por lo que he tenido a bien emitir el siguiente:

ACUERDO POR EL QUE SE ESTABLECE EL PROCEDIMIENTO PARA OTORGAR ANUALMENTE EL PREMIO A LA PESCA Y ACUICULTURA SUSTENTABLES

ARTÍCULO PRIMERO.- El presente Acuerdo tiene por objeto establecer el procedimiento para otorgar anualmente el Premio a la Pesca y Acuicultura Sustentables a personas físicas y morales mexicanas cuyo esfuerzo destaque en la realización de acciones trascendentes, de innovación, impacto, mejora o buenas prácticas desarrolladas en la pesca o acuicultura sustentables, incluyendo el ordenamiento, conservación, protección, aprovechamiento y restauración de la diversidad de los ecosistemas acuáticos, pesqueros y acuícolas, así como la generación e intercambio de conocimiento y comercialización de productos sustentables.

ARTÍCULO SEGUNDO.- La convocatoria para otorgar el Premio a la Pesca y Acuicultura Sustentables será publicada anualmente en el Diario Oficial de la Federación, en la que se establecerán los requisitos, especificaciones de las categorías y demás prevenciones necesarias.

ARTÍCULO TERCERO.- Las categorías de participación para el Premio a la Pesca y Acuicultura Sustentables serán las siguientes:

- I. Acuicultura rural;
- II. Acuicultura comercial;
- III. Pesca comercial de pequeña escala;
- IV. Pesca comercial de gran escala, y
- V. Investigación pesquera o acuícola.

ARTÍCULO CUARTO.- El Jurado Calificador se constituirá anualmente y será independiente de la Secretaría de Agricultura y Desarrollo Rural y de las instancias o instituciones organizadoras, el cual estará integrado por tres a cinco expertos en la materia correspondiente.

ARTÍCULO QUINTO.- El Premio a la Pesca y Acuicultura Sustentables será entregado el día veintiuno de noviembre de cada año, en conmemoración al "Día Mundial de la Pesca" y consistirá en un diploma para los primeros tres lugares de cada categoría. Se podrá adicionar una entrega numeraria al primer lugar de cada categoría de acuerdo a la disponibilidad presupuestal de la Secretaría para el ejercicio fiscal respectivo.

TRANSITORIO

Único.- El presente Acuerdo entrará en vigor al día siguiente de su publicación en el Diario Oficial de la Federación.

Ciudad de México, a 21 de octubre de 2020.- El Secretario de Agricultura y Desarrollo Rural, **Víctor Manuel Villalobos Arámbula**.- Rúbrica.

SECRETARÍA DE COMUNICACIONES Y TRANSPORTES

ACUERDO delegatorio de facultades en materia de comunicaciones y desarrollo tecnológico, así como en materia de desarrollo ferroviario y multimodal competencia de la Secretaría de Comunicaciones y Transportes.

Al margen un sello con el Escudo Nacional, que dice: Estados Unidos Mexicanos.- COMUNICACIONES.- Secretaría de Comunicaciones y Transportes.

JORGE ARGANIS DÍAZ LEAL, Secretario de Comunicaciones y Transportes, con fundamento en los artículos 14, 16 y 36 de la Ley Orgánica de la Administración Pública Federal, y 4º y 6º del Reglamento Interior de la Secretaría de Comunicaciones y Transportes, y

CONSIDERANDO

Que el artículo 16 de la Ley Orgánica de la Administración Pública Federal prevé que los Titulares de las Secretarías de Estado, para la mejor organización del trabajo podrán delegar facultades en los servidores públicos de la Secretaría, excepto aquellas que por disposición de Ley o del Reglamento Interior respectivo, deban ser ejercidas precisamente por dichos titulares.

Que el artículo 4o. del Reglamento Interior de la Secretaría de Comunicaciones y Transportes establece que el Secretario, para la mejor distribución y desarrollo del trabajo, podrá delegar facultades a servidores públicos subalternos, sin perjuicio de su ejercicio directo, a cuyo efecto expedirá los acuerdos correspondientes que deberán ser publicados en el Diario Oficial de la Federación.

Que el Presidente de la República, mediante Decreto por el que se establecen las medidas de austeridad que deberán observar las dependencias y entidades de la Administración Pública Federal publicado en el Diario Oficial de la Federación el 23 de abril de 2020, instruyó cancelar diez subsecretarías de estado.

Que a mediados del mes de agosto del presente año, se determinó cancelar la plaza de la titular de la Subsecretaría de Comunicaciones, instancia cuya competencia corresponde el cumplimiento de las atribuciones previstas para esta Secretaría de Comunicaciones y Transportes en la Ley Federal de Telecomunicaciones y Radiodifusión y demás normatividad aplicable en la materia.

Que en tanto se realizan los ajustes al marco normativo aplicable, así como al Reglamento Interior, esta Secretaría tiene la responsabilidad de dar cumplimiento a las atribuciones en materia de telecomunicaciones y desarrollo tecnológico.

Por otra parte, en materia ferroviaria competencia de esta Dependencia, puede advertirse que con motivo de las reformas a la Ley Reglamentaria del Servicio Ferroviario publicadas en el Diario Oficial de la Federación el 26 de enero de 2015, así como las subsecuentes modificaciones al Reglamento del Servicio Ferroviario, al Reglamento Interior de la Secretaría de Comunicaciones y Transportes, y la expedición del Decreto por el que se crea la Agencia Reguladora de Transporte Ferroviario como órgano desconcentrado de esta Dependencia, publicados en el Diario Oficial de la Federación el 18 de agosto de 2016, la mayoría de las atribuciones de la extinta Dirección General de Transporte Ferroviario y Multimodal fueron por mandato del legislador transferidas a la Agencia Reguladora de Transporte Ferroviario.

En razón de lo anterior, sólo se le encomienda al Titular del Ramo, al Subsecretario de Transporte y a la recién creada Dirección General de Desarrollo Ferroviario y Multimodal las atribuciones relativas a la planeación y formulación de políticas y programas, la regulación del desarrollo del sistema ferroviario, así como el otorgamiento de las concesiones y permisos en la materia, la verificación de su cumplimiento y la determinación sobre las modificaciones y terminaciones.

Por tanto, dado que esta Secretaría tiene como objetivo hacer la mejor integración de sus unidades administrativas en aras de una operación óptima bajo criterios de eficiencia y economía, se concluye que la Subsecretaría de Infraestructura coordine a la Dirección General de Desarrollo Ferroviario y Multimodal, por lo que he tenido a expedir el siguiente:

ACUERDO DELEGATORIO DE FACULTADES EN MATERIA DE COMUNICACIONES Y DESARROLLO TECNOLÓGICO, ASÍ COMO EN MATERIA DE DESARROLLO FERROVIARIO Y MULTIMODAL COMPETENCIA DE LA SECRETARÍA DE COMUNICACIONES Y TRANSPORTES

ARTÍCULO PRIMERO.- Se delegan el ejercicio de las siguientes facultades:

- A.** Al Titular de la Subsecretaría de Transporte:
 - I.** Las previstas en la Ley Federal de Telecomunicaciones y Radiodifusión y en las demás disposiciones administrativas aplicables en las materias de comunicaciones y desarrollo tecnológico competencia de esta Secretaría, y
 - II.** La coordinación, organización y supervisión de los servidores públicos adscritos a la oficina de la Subsecretaría de Comunicaciones para el debido cumplimiento de sus respectivas atribuciones.
- B.** Al Titular de la Subsecretaría de Infraestructura las previstas en la Ley Reglamentaria del Servicio Ferroviario, en el Reglamento del Servicio Ferroviario y en las demás disposiciones administrativas aplicables competencia de esta Secretaría en materia ferroviaria.

ARTÍCULO SEGUNDO.- En cada uno de los documentos que emitan los titulares de la Subsecretaría de Transporte y de la Subsecretaría de Infraestructura en el ejercicio de las facultades y atribuciones delegadas conforme al artículo anterior deberán mencionar que lo hacen de conformidad con el presente Acuerdo.

ARTÍCULO TERCERO.- La delegación de facultades a que se refiere este Acuerdo, es sin perjuicio del ejercicio directo por parte del Titular de la Secretaría de Comunicaciones y Transportes.

TRANSITORIOS

PRIMERO.- El presente Acuerdo Delegatorio de Facultades entrará en vigor el día de su publicación en el Diario Oficial de la Federación.

SEGUNDO.- Se derogan las disposiciones administrativas que se opongan al presente Acuerdo.

Ciudad de México, a 14 de octubre de 2020.- El Secretario de Comunicaciones y Transportes, **Jorge Arganis Díaz Leal.-** Rúbrica.

ACUERDO que modifica el diverso por el que se adscriben orgánicamente las Unidades Administrativas, Órganos Administrativos Desconcentrados y Centros SCT correspondientes a la Secretaría de Comunicaciones y Transportes.

Al margen un sello con el Escudo Nacional, que dice: Estados Unidos Mexicanos.- COMUNICACIONES.- Secretaría de Comunicaciones y Transportes.

JORGE ARGANIS DÍAZ LEAL, Secretario de Comunicaciones y Transportes, con fundamento en lo dispuesto por los artículos 14, 16, 17 y 36 de la Ley Orgánica de la Administración Pública Federal y 1o., 2o., 4o. y 5o., fracción IX del Reglamento Interior de la Secretaría de Comunicaciones y Transportes, y

CONSIDERANDO

Que el artículo 16 de la Ley Orgánica de la Administración Pública Federal establece que los titulares de las Secretarías de Estado podrán adscribir orgánicamente las unidades administrativas establecidas en el Reglamento Interior respectivo, en cuyo caso deberá publicarse el acuerdo correspondiente en el Diario Oficial de la Federación.

Que el Reglamento Interior de la Secretaría de Comunicaciones y Transportes dispone que al Titular de la Secretaría le corresponde adscribir orgánicamente las unidades administrativas de la dependencia.

Que con fecha 3 de marzo de 2009, se publicó en el Diario Oficial de la Federación el “Acuerdo por el que se adscriben orgánicamente las unidades administrativas, órganos administrativos desconcentrados y centros SCT correspondientes a la Secretaría de Comunicaciones y Transportes”.

Que con fecha 28 de diciembre de 2011, se publicó en el Diario Oficial de la Federación el “Acuerdo por el que se reforman las fracciones I, III y IV del artículo único del Acuerdo por el que se adscriben orgánicamente las unidades administrativas, órganos administrativos desconcentrados y centros SCT correspondientes a la Secretaría de Comunicaciones y Transportes, publicado el 3 de marzo de 2009”, mediante el cual la Coordinación de la Sociedad de la Información y el Conocimiento se adscribe a la Secretaría del Ramo; asimismo, Servicios a la Navegación en el Espacio Aéreo Mexicano se adscribe a la Subsecretaría de Transporte.

Que con fecha 3 de julio de 2015, se publicó en el Diario Oficial de la Federación el “Acuerdo por el que se reforman las fracciones I y IV del artículo único del Acuerdo por el que se adscriben orgánicamente las unidades administrativas, órganos administrativos desconcentrados y centros SCT correspondientes a la Secretaría de Comunicaciones y Transportes, publicado el 3 de marzo de 2009 y reformado mediante Acuerdo publicado el 28 de diciembre de 2011”, por el cual la Coordinación de la Sociedad de la Información y el Conocimiento se adscribe a la Subsecretaría de Comunicaciones, y se suprime la mención de la extinta Comisión Federal de Telecomunicaciones.

Que con fecha 18 de agosto de 2016, se publicó en el Diario Oficial de la Federación, el “Acuerdo por el que se reforma la fracción III del artículo único del Acuerdo por el que se adscriben orgánicamente las unidades administrativas, órganos administrativos desconcentrados y centros SCT correspondientes a la Secretaría de Comunicaciones y Transportes, publicado el 3 de marzo de 2009 y reformado mediante acuerdos publicados el 28 de diciembre de 2011 y 3 de julio de 2015”, mediante el cual se adscribieron a la Subsecretaría de Transporte la Dirección General de Desarrollo Ferroviario y Multimodal y la Agencia Reguladora del Transporte Ferroviario.

Que el 16 de octubre de 2019, se publicó en el Diario Oficial de la Federación el “Decreto por el que se crea el órgano administrativo desconcentrado de la Secretaría de Comunicaciones y Transportes, denominado Agencia Federal de Aviación Civil”, en cuyo artículo cuarto transitorio se dispuso que todas las referencias que se hagan de la Dirección General de Aeronáutica Civil se entenderán hechas a la Agencia citada, por lo que se estima conveniente actualizar la denominación en el presente Acuerdo de Adscripción.

Que mediante “Decreto por el que se establecen las medidas de austeridad que deberán observar las dependencias y entidades de la Administración Pública Federal bajo los criterios que en el mismo se indican”, publicado en el Diario Oficial de la Federación el 23 de abril del 2020, se establece en su fracción II, la cancelación de diez subsecretarías.

Que derivado de lo anterior, para tener una mejor organización y funcionamiento de la Secretaría de Comunicaciones y Transportes, resulta necesario modificar el Acuerdo de Adscripción referido con sus respectivas reformas. Ello, para adscribir a la Subsecretaría de Transporte a la Dirección General de Política de Telecomunicaciones y de Radiodifusión, así como a la Coordinación de la Sociedad de la Información y el Conocimiento, con motivo de la cancelación de la Subsecretaría de Comunicaciones, y

Que acorde con lo anterior y para una mejor organización y funcionamiento de esta Dependencia, se considera conveniente adscribir a la Dirección General de Desarrollo Ferroviario y Multimodal en favor de la Subsecretaría de Infraestructura; por lo que, he tenido a bien expedir el siguiente:

ACUERDO QUE MODIFICA EL DIVERSO POR EL QUE SE ADSCRIBEN ORGÁNICAMENTE LAS UNIDADES ADMINISTRATIVAS, ÓRGANOS ADMINISTRATIVOS DESCONCENTRADOS Y CENTROS SCT CORRESPONDIENTES A LA SECRETARÍA DE COMUNICACIONES Y TRANSPORTES.

ÚNICO.- Se **REFORMAN** las fracciones II, III y VII y se **DEROGA** la fracción IV del artículo ÚNICO del Acuerdo por el que se adscriben orgánicamente las unidades administrativas, órganos administrativos desconcentrados y centros SCT correspondientes a la Secretaría de Comunicaciones y Transportes, publicado en el Diario Oficial de la Federación el 3 de marzo de 2009, y reformado mediante diversos publicados en ese órgano de difusión el 28 de diciembre de 2011, el 3 de julio de 2015 y el 18 de agosto de 2016, para quedar como sigue:

“ARTÍCULO ÚNICO.-...

I. ...

II. A la Subsecretaría de Infraestructura:

La Dirección General de Carreteras.

La Dirección General de Conservación de Carreteras.

La Dirección General de Servicios Técnicos.

La Dirección General de Desarrollo Carretero.

La Dirección General de Transporte Ferroviario y Multimodal.

El Instituto Mexicano del Transporte.

III. A la Subsecretaría de Transporte:

La Dirección General de Autotransporte Federal.

La Dirección General de Protección y Medicina Preventiva en el Transporte.

La Dirección General de Política de Telecomunicaciones y de Radiodifusión.

La Coordinación de la Sociedad de la Información y el Conocimiento.

Servicios a la Navegación en el Espacio Aéreo Mexicano.

La Agencia Reguladora del Transporte Ferroviario.

La Agencia Federal de Aviación Civil.

IV. Se deroga.

V a VII. ...”

TRANSITORIOS

PRIMERO. El presente Acuerdo entrará en vigor el día siguiente de su publicación en el Diario Oficial de la Federación.

SEGUNDO. Se derogan todas las disposiciones administrativas que se opongan al presente Acuerdo.

Ciudad de México, a 14 de octubre de 2020.- El Secretario de Comunicaciones y Transportes, **Jorge Arganis Díaz Leal.**- Rúbrica.

SECRETARÍA DE SALUD

SEGUNDO Convenio Modificatorio al Convenio Específico en materia de ministración de subsidios para el fortalecimiento de acciones de salud pública en las entidades federativas, que celebran la Secretaría de Salud y el Estado de Nuevo León.

02-CM-AFASPE-NL/2020

SEGUNDO CONVENIO MODIFICATORIO AL CONVENIO ESPECÍFICO EN MATERIA DE MINISTRACIÓN DE SUBSIDIOS PARA EL FORTALECIMIENTO DE ACCIONES DE SALUD PÚBLICA EN LAS ENTIDADES FEDERATIVAS, SUSCRITO EL 01 DE FEBRERO DE 2020, QUE CELEBRAN, POR UNA PARTE, A TRAVÉS DE LA SECRETARÍA DE SALUD, A LA QUE EN ADELANTE SE LE DENOMINARÁ "LA SECRETARÍA", POR CONDUCTO DEL DR. HUGO LÓPEZ GATELL RAMÍREZ, SUBSECRETARIO DE PREVENCIÓN Y PROMOCIÓN DE LA SALUD, ASISTIDO POR EL DR. RICARDO CORTÉS ALCALÁ, DIRECTOR GENERAL DE PROMOCIÓN DE LA SALUD; EL DR. JOSÉ LUIS ALOMÍA ZEGARRA, DIRECTOR GENERAL DE EPIDEMIOLOGÍA; LA DRA. LORENA RODRÍGUEZ BORES RAMÍREZ, SECRETARÍA TÉCNICA DEL CONSEJO NACIONAL DE SALUD MENTAL; EL DR. ARTURO GARCÍA CRUZ, SECRETARIO TÉCNICO DEL CONSEJO NACIONAL PARA LA PREVENCIÓN DE ACCIDENTES; LA DRA. KARLA BERDICHEVSKY FELDMAN, DIRECTORA GENERAL DEL CENTRO NACIONAL DE EQUIDAD DE GÉNERO Y SALUD REPRODUCTIVA; EL DR. RUY LÓPEZ RIDAURA, DIRECTOR GENERAL DEL CENTRO NACIONAL DE PROGRAMAS PREVENTIVOS Y CONTROL DE ENFERMEDADES; LA DRA. ALETHSE DE LA TORRE ROSAS, DIRECTORA GENERAL DEL CENTRO NACIONAL PARA LA PREVENCIÓN Y EL CONTROL DEL VIH/SIDA; Y LA M.C.S.S. MIRIAM ESTHER VERAS GODOY, DIRECTORA GENERAL DEL CENTRO NACIONAL PARA LA SALUD DE LA INFANCIA Y LA ADOLESCENCIA; Y POR LA OTRA PARTE, EL ESTADO LIBRE Y SOBERANO DE NUEVO LEÓN, A QUIEN EN LO SUCESIVO SE LE DENOMINARÁ "LA ENTIDAD", REPRESENTADO POR EL DR. MANUEL ENRIQUE DE LA O CAVAZOS, SECRETARIO DE SALUD Y DIRECTOR GENERAL DE LOS SERVICIOS DE SALUD DE NUEVO LEÓN, ORGANISMO PÚBLICO DESCENTRALIZADO Y EL LIC. CARLOS ALBERTO GARZA IBARRA, SECRETARIO DE FINANZAS Y TESORERO GENERAL DEL ESTADO, A LAS QUE AL ACTUAR DE MANERA CONJUNTA SE LES DENOMINARÁ "LAS PARTES", CONFORME A LOS ANTECEDENTES, DECLARACIONES Y CLÁUSULAS SIGUIENTES

ANTECEDENTES

I. Con fecha 01 de febrero de 2020 "LA SECRETARÍA" y "LA ENTIDAD", celebraron el CONVENIO ESPECIFICO EN MATERIA DE MINISTRACIÓN DE SUBSIDIOS PARA EL FORTALECIMIENTO DE ACCIONES DE SALUD PÚBLICA EN LAS ENTIDADES FEDERATIVAS, con el objeto de ministrar recursos presupuestarios federales, en carácter de subsidios, así como insumos federales a "LA ENTIDAD", para coordinar su participación con "LA SECRETARÍA", en términos de lo previsto en los artículos 9 y 13, apartado B de la Ley General de Salud, en la ejecución de los 22 Programas de Acción Específicos a cargo de la Subsecretaría de Prevención y Promoción de la Salud, en lo sucesivo "LOS PROGRAMAS", que comprende la realización de intervenciones y el cumplimiento de metas de cada uno de ellos, a fin de permitir a "LA ENTIDAD", su adecuada instrumentación así como fortalecer la integralidad de las acciones de prevención y promoción de la salud, documento que en adelante se denominará "CONVENIO PRINCIPAL".

II. Con fecha 15 de junio de 2020 "LA SECRETARÍA" y "LA ENTIDAD", celebraron el Convenio Modificatorio al Convenio Específico en Materia de Ministración de Subsidios para el Fortalecimiento de Acciones de Salud Pública en las Entidades Federativas, con el objeto de modificar las cláusulas Primera, en lo que respecta a la Tabla de su párrafo tercero; Segunda, párrafos primero, segundo y sexto; Quinta, párrafo cuarto, Octava, fracciones VIII, IX y XXV, Décima Segunda, los Anexos 1, 2, 4, 5 y el Apéndice, así como adicionar una fracción X a la Cláusula Octava recorriendo la numeración de las subsecuentes del "CONVENIO PRINCIPAL".

III. Que en la Cláusula DÉCIMA TERCERA, denominada MODIFICACIONES AL CONVENIO, del "CONVENIO PRINCIPAL", las partes acordaron lo que a la letra dice: "*... que el presente Convenio Específico podrá modificarse de común acuerdo y por escrito, sin alterar su estructura y en estricto apego a las disposiciones jurídicas aplicables. Las modificaciones al Convenio Específico obligarán a sus signatarios a partir de la fecha de su firma y deberán publicarse en el Diario Oficial de la Federación y en el órgano de difusión oficial de "LA ENTIDAD"*".

"LAS PARTES" han determinado, derivado del comportamiento del gasto observado por las unidades administrativas y órganos desconcentrados a cargo de "LOS PROGRAMAS"; así como por la necesidad de ministrar recursos a través de otros Programas de Acción Específico; modificar el "CONVENIO PRINCIPAL", con la finalidad de ajustar los montos de los recursos presupuestarios federales y/o insumos federales ministrados a "LA ENTIDAD" en términos de lo estipulado en el presente instrumento.

DECLARACIONES**I. "LA SECRETARÍA" declara que:**

I.1. Se reproducen y ratifican las declaraciones I.1, I.2, I.4 y I.5 insertas en el "CONVENIO PRINCIPAL".

II. "LA ENTIDAD" declara que:

II.1. Se reproducen y ratifican las declaraciones insertas en el "CONVENIO PRINCIPAL".

III. "LAS PARTES" declaran que:

III.1. Se reconocen mutuamente el carácter y las facultades con las que comparecen a la celebración del presente instrumento.

III.2. Están de acuerdo en celebrar el presente Convenio Modificatorio, de conformidad con los términos y condiciones que se estipulan en el mismo, al tenor de las siguientes:

CLÁUSULAS

PRIMERA: OBJETO. - El presente instrumento, tiene por objeto modificar la declaración I.3 del apartado I. "LA SECRETARÍA", las cláusulas Primera, en lo que respecta a la Tabla de su párrafo tercero; Segunda, párrafos primero, segundo y sexto; Sexta, así como los Anexos 1, 2, 3, 4, 5 y el Apéndice del "CONVENIO PRINCIPAL", para quedar como sigue:

"I. "LA SECRETARÍA"

I.1 a I.2. ...

I.3. Las direcciones generales de Promoción de la Salud y de Epidemiología, así como los secretariados técnicos de los consejos nacionales de Salud Mental y para la Prevención de Accidentes, son unidades administrativas de la Secretaría de Salud, de conformidad con lo dispuesto en el artículo 2, apartado B, fracciones XII, XVII Bis, XIX y XXI, del Reglamento Interior de la Secretaría de Salud, adscritas a la Subsecretaría de Prevención y Promoción de la Salud, con las atribuciones que se contienen en los artículos 28, 32 Bis 2, 35 y 35 Bis 2 del citado Reglamento; y que los centros nacionales de Equidad de Género y Salud Reproductiva; de Programas Preventivos y Control de Enfermedades; para la Prevención y el Control del VIH/SIDA y para la Salud de la Infancia y la Adolescencia, son órganos desconcentrados de la Secretaría de Salud, de conformidad con lo establecido en el artículo 2, apartado C, fracciones II, VII, VIII y IX, del Reglamento Interior de la Secretaría de Salud, con las atribuciones que se contienen en los artículos 36, 37, 38, 40, 45, 46 y 47 del citado Reglamento, cuyos titulares se encuentran plenamente facultados para suscribir el presente Convenio Específico y acreditan sus cargos mediante sus respectivos nombramientos que en copia fotostática se acompañan como parte del Anexo 1 del presente instrumento.

I.4 a I.6. ..."

"PRIMERA. OBJETO.

...

...

NO.	UNIDAD RESPONSABLE / PROGRAMA DE ACCIÓN	CLAVE DEL PROGRAMA PRESUPUESTARIO	MONTO MÁXIMO A CARGO DE "LA SECRETARÍA" (Pesos)		
			RECURSOS PRESUPUESTARIOS FEDERALES	INSUMOS FEDERALES	TOTAL
310 DIRECCIÓN GENERAL DE PROMOCIÓN DE LA SALUD					
1	Políticas de Salud Pública y Promoción de la Salud	P018, U008	10,119,158.73	0.00	10,119,158.73
	1 Determinantes Personales	U008	3,176,283.74	0.00	3,176,283.74
2	Mercadotecnia Social en Salud	U008	1,500,000.00	0.00	1,500,000.00
3	Determinantes Colectivos	P018, U008	1,815,802.49	0.00	1,815,802.49
4	Capacitación	P018, U008	3,521,072.50	0.00	3,521,072.50
5	Intersectorialidad	P018, U008	106,000.00	0.00	106,000.00
6	Evaluación		0.00	0.00	0.00
Subtotal			10,119,158.73	0.00	10,119,158.73
313 SECRETARIADO TÉCNICO DEL CONSEJO NACIONAL DE SALUD MENTAL					
1	Salud Mental y Adicciones	P018	512,998.01	0.00	512,998.01
	1 Salud Mental	P018	512,998.01	0.00	512,998.01
	2 Adicciones		0.00	0.00	0.00
Subtotal			512,998.01	0.00	512,998.01

315 SECRETARIADO TÉCNICO DEL CONSEJO NACIONAL PARA LA PREVENCIÓN DE ACCIDENTES					
1	Seguridad Vial	P018	789,000.00	0.00	789,000.00
2	Prevención de Accidentes en Grupos Vulnerables	P018	1,120,000.00	0.00	1,120,000.00
Subtotal			1,909,000.00	0.00	1,909,000.00
316 DIRECCIÓN GENERAL DE EPIDEMIOLOGÍA					
1	Atención a Emergencias en Salud	U009	1,819,148.00	0.00	1,819,148.00
	1 Emergencias	U009	736,202.00	0.00	736,202.00
	2 Monitoreo	U009	1,082,946.00	0.00	1,082,946.00
2	Diagnóstico en Salud Pública	P018, U009	1,303,643.00	70,394.00	1,374,037.00
Subtotal			3,122,791.00	70,394.00	3,193,185.00
K00 CENTRO NACIONAL PARA LA PREVENCIÓN Y EL CONTROL DEL VIH/SIDA					
1	Virus de la Inmunodeficiencia Humana e Infecciones de Transmisión Sexual	P016	4,263,949.50	4,493,612.66	8,757,562.16
2	Virus de la Hepatitis C	P016	321,476.48	0.00	321,476.48
Subtotal			4,585,425.98	4,493,612.66	9,079,038.64
L00 CENTRO NACIONAL DE EQUIDAD DE GÉNERO Y SALUD REPRODUCTIVA					
1	Salud Sexual y Reproductiva	P020	22,300,620.83	15,073,010.20	37,373,631.03
	1 SSR para Adolescentes	P020	2,063,111.71	0.00	2,063,111.71
	2 PF y Anticoncepción	P020	2,339,201.28	0.00	2,339,201.28
	3 Salud Materna	P020	5,438,981.73	13,222,125.00	18,661,106.73
	4 Salud Perinatal	P020	5,633,321.37	0.00	5,633,321.37
	5 Aborto Seguro	P020	280,000.00	0.00	280,000.00
	6 Violencia de Género	P020	6,546,004.75	1,850,885.20	8,396,889.95
2	Cáncer	P020	4,050,482.58	4,692,707.15	8,743,189.73
3	Igualdad de Género	P020	1,266,274.16	0.00	1,266,274.16
Subtotal			27,617,377.57	19,765,717.35	47,383,094.92
000 CENTRO NACIONAL DE PROGRAMAS PREVENTIVOS Y CONTROL DE ENFERMEDADES					
1	Atención de la Zoonosis	P018, U009	218,353.54	230,343.10	448,696.64
2	Control de Enfermedades Transmitidas por Vectores e Intoxicación por Veneno de Artrópodos	U009	3,249,576.80	6,380,804.35	9,630,381.15
	1 Paludismo	U009	285,680.20	0.00	285,680.20
	2 Enfermedad de Chagas		0.00	0.00	0.00
	3 Leishmaniasis		0.00	0.00	0.00
	4 Intoxicación por Artrópodos		0.00	0.00	0.00
	5 Dengue	U009	2,963,896.60	6,380,804.35	9,344,700.95
	6 Vigilancia Post Oncocercosis		0.00	0.00	0.00
3	Control y Eliminación de las Micobacteriosis	P018	0.00	1,638,246.69	1,638,246.69
3	Atención de Urgencias Epidemiológicas y Desastres	U009	318,996.71	0.00	318,996.71
4	Prevención y Control de las Neumonías Adquiridas en la Comunidad e Influenza		0.00	0.00	0.00
5	Enfermedades Respiratorias Crónicas	U009	73,824.00	0.00	73,824.00
6	Enfermedades Cardiometabólicas	U008	5,169,829.78	0.00	5,169,829.78
7	Salud en el Adulto Mayor	U008	100,000.00	0.00	100,000.00
8	Salud Bucal	U009	98,697.17	0.00	98,697.17
9	Prevención de Enfermedades Diarréicas Agudas	U009	106,282.92	0.00	106,282.92
Subtotal			9,335,560.92	8,249,394.14	17,584,955.06
R00 CENTRO NACIONAL PARA LA SALUD DE LA INFANCIA Y LA ADOLESCENCIA					
1	Vacunación, Infancia y Adolescencia	E036	1,665,640.04	66,729,833.60	68,395,473.64
2	Atención a la Salud de la Adolescencia	P018	296,764.38	0.00	296,764.38
3	Atención a la Salud en la Infancia	P018	201,703.05	0.00	201,703.05
4	Cáncer de infancia y adolescencia	P018	103,671.00	0.00	103,671.00
Subtotal			2,267,778.47	66,729,833.60	68,997,612.07
Total de recursos federales a ministrar a "LA ENTIDAD"			59,470,090.67	99,308,951.75	158,779,042.42

...

..

...

“SEGUNDA.- MINISTRACIÓN.- Para el cumplimiento del objeto del presente instrumento, “LA SECRETARÍA”, con cargo a su presupuesto, ministrará a “LA ENTIDAD”, recursos federales con el carácter de subsidios, hasta por la cantidad de \$158,779,042.42 (CIENTO CINCUENTA Y OCHO MILLONES SETECIENTOS SETENTA Y NUEVE MIL CUARENTA Y DOS PESOS 42/100 M.N), para la realización de las intervenciones y el cumplimiento de las metas que contemplan “LOS PROGRAMAS”.

Los recursos presupuestarios federales por un monto de \$59,470,090.67 (CINCUENTA Y NUEVE MILLONES CUATROCIENTOS SETENTA MIL NOVENTA PESOS 67/100 M.N), se radicarán a la Secretaría de Finanzas y Tesorería General de “LA ENTIDAD”, en la cuenta bancaria productiva específica que ésta establezca para tal efecto, en forma previa a la entrega de los recursos, en la institución de crédito bancaria que la misma determine, informando de ello a “LA SECRETARÍA”. Los recursos presupuestarios a que se hace alusión, se ministrarán conforme al calendario establecido en el Anexo 3 del presente instrumento.

...

...

...

Los insumos federales que suministre “LA SECRETARÍA” a “LA ENTIDAD”, por un monto total de \$99,308,951.75 (NOVENTA Y NUEVE MILLONES TRESCIENTOS OCHO MIL NOVECIENTOS CINCUENTA Y UNO PESOS 75/100 M.N), serán entregados directamente a la Dirección General de Servicios de Salud de Nuevo León, O.P.D.

...

...”

“SEXTA. DOCUMENTOS PARA EL EJERCICIO Y COMPROBACIÓN DE RECURSOS. - Los requisitos y especificaciones para el ejercicio y comprobación de recursos ministrados a través del presente Convenio, establecidos en los Criterios para la Contratación de Personal con Recursos del Ramo 12, 2020, Criterios para la Contratación de Servicios Integrales para llevar a cabo reuniones de trabajo y talleres en línea para la operación de los Programas de Acción Específicos, 2020; así como en los Criterios para la Comprobación del Gasto, 2020, registrados en el “SIAFFASPE”, son de carácter obligatorio para “LAS PARTES” y forman parte integrante del presente instrumento.”

ANEXO 1

CONVENIO ESPECIFICO EN MATERIA DE MINISTRACIÓN DE SUBSIDIOS PARA EL FORTALECIMIENTO DE ACCIONES DE SALUD PÚBLICA EN LAS ENTIDADES FEDERATIVAS QUE CELEBRAN, EL EJECUTIVO FEDERAL, POR CONDUCTO DE “LA SECRETARÍA”, Y EL ESTADO LIBRE Y SOBERANO DE NUEVO LEÓN POR CONDUCTO DE “LA ENTIDAD”.

Copias fotostáticas simples de los nombramientos de los titulares de “LA SECRETARÍA”

1	Dr. Hugo López Gatell Ramírez	Subsecretario de Prevención y Promoción de la Salud
2	Dr. Ricardo Cortés Alcalá	Director General de Promoción de la Salud
3	Dr. José Luis Alomía Zegarra	Director General de Epidemiología
4	Dra. Lorena Rodríguez Bores Ramírez	Secretaria Técnica del Consejo Nacional De Salud Mental
5	Dr. Arturo García Cruz	Secretario Técnico del Consejo Nacional para la Prevención de Accidentes
6	Dra. Karla Berdichevsky Feldman	Directora General del Centro Nacional de Equidad de Género y Salud Reproductiva
7	Dr. Ruy López Ridaura	Director General del Centro Nacional de Programas Preventivos y Control de Enfermedades
8	Dra. Alethse De La Torre Rosas	Directora General del Centro Nacional para la Prevención y el Control del VIH/SIDA
9	M.C.S.S. Miriam Esther Veras Godoy	Directora General del Centro Nacional para la Salud de la Infancia y la Adolescencia

...”

SALUD
SECRETARÍA DE SALUD

Nombramiento No. LD-039/2017

DR. ARTURO GARCÍA CRUZ

P R E S E N T E

Con fundamento en los artículos 2, apartado B, fracción XXI y 7, fracciones XXIV y XXV, del Reglamento Interior de la Secretaría de Salud; 2, fracción XII, del Reglamento de la Ley del Servicio Profesional de Carrera en la Administración Pública Federal y los numerales 152, fracción I, inciso b), subinciso ii y 162, del Acuerdo por el que se emiten las Disposiciones en las materias de Recursos Humanos y del Servicio Profesional de Carrera, así como el Manual Administrativo de Aplicación General en materia de Recursos Humanos y Organización y el Manual del Servicio Profesional de Carrera, me permito hacer de su conocimiento que a partir de esta fecha, he tenido a bien nombrarle

**TITULAR DEL SECRETARIADO TÉCNICO DEL
CONSEJO NACIONAL PARA LA PREVENCIÓN
DE ACCIDENTES**

Dicha designación se formula con el carácter de servidor público de libre designación, rango de Dirección General, código 12-315-1-M1C026P-0000015-E-L-C, adscrito al Secretariado Técnico del Consejo Nacional para la Prevención de Accidentes.

Al aceptar la encomienda, usted ha protestado guardar la Constitución Política de los Estados Unidos Mexicanos, en los términos del artículo 128 y las leyes que de ella emanen, asimismo adquiere el compromiso de desempeñarla al límite de su capacidad y esfuerzo, debiendo siempre actuar con eficiencia, lealtad y honradez en el desempeño de la misma.

Ciudad de México, a 1 de abril de 2017.

"Mérito e Igualdad de Oportunidades"

EL SECRETARIO DE SALUD

Rúbrica.

DR. JOSÉ RAMÓN NARRO ROBLES

ANEXO 2

CONVENIO ESPECIFICO EN MATERIA DE MINISTRACIÓN DE SUBSIDIOS PARA EL FORTALECIMIENTO DE ACCIONES DE SALUD PÚBLICA EN LAS ENTIDADES FEDERATIVAS QUE CELEBRAN, EL EJECUTIVO FEDERAL, POR CONDUCTO DE "LA SECRETARÍA", Y "LA ENTIDAD".

Identificación de fuentes de financiamiento de "LOS PROGRAMAS" en materia de Salud Pública

310 DIRECCIÓN GENERAL DE PROMOCIÓN DE LA SALUD

NO.	PROGRAMA DE ACCIÓN ESPECÍFICO	ORIGEN DE LOS RECURSOS PRESUPUESTARIOS (PESOS)									TOTAL
		SPPS/ INTERVENCIONES/RAMO 12		SUBTOTAL	INSTITUTO DE SALUD PARA EL BIENESTAR						
		CASSCO	CAUSES		ANEXO 4 RECURSOS PRESUPUESTALES	ANEXO 4 INSUMOS	SUBTOTAL	FIDEICOMISO INSABI INSUMOS	FIDEICOMISO INSABI PRUEBAS DE DIAGNÓSTICO	SUBTOTAL	
1	Políticas de Salud Pública y Promoción de la Salud	8,619,158.73	1,500,000.00	10,119,158.73	0.00	0.00	0.00	0.00	0.00	0.00	10,119,158.73
1	Determinantes Personales	3,176,283.74	0.00	3,176,283.74	0.00	0.00	0.00	0.00	0.00	0.00	3,176,283.74
2	Mercadotecnia Social en Salud	0.00	1,500,000.00	1,500,000.00	0.00	0.00	0.00	0.00	0.00	0.00	1,500,000.00
3	Determinantes Colectivos	1,815,802.49	0.00	1,815,802.49	0.00	0.00	0.00	0.00	0.00	0.00	1,815,802.49
4	Capacitación	3,521,072.50	0.00	3,521,072.50	0.00	0.00	0.00	0.00	0.00	0.00	3,521,072.50
5	Intersectorialidad	106,000.00	0.00	106,000.00	0.00	0.00	0.00	0.00	0.00	0.00	106,000.00
6	Evaluación	0.00	0.00	0.00	0.00	0.00	0.00	0.00	0.00	0.00	0.00
TOTALES		8,619,158.73	1,500,000.00	10,119,158.73	0.00	0.00	0.00	0.00	0.00	0.00	10,119,158.73

313 SECRETARIADO TÉCNICO DEL CONSEJO NACIONAL DE SALUD MENTAL

NO.	PROGRAMA DE ACCIÓN ESPECÍFICO	ORIGEN DE LOS RECURSOS PRESUPUESTARIOS (PESOS)									TOTAL
		SPPS/ INTERVENCIONES/RAMO 12		SUBTOTAL	INSTITUTO DE SALUD PARA EL BIENESTAR						
		CASSCO	CAUSES		ANEXO 4 RECURSOS PRESUPUESTALES	ANEXO 4 INSUMOS	SUBTOTAL	FIDEICOMISO INSABI INSUMOS	FIDEICOMISO INSABI PRUEBAS DE DIAGNÓSTICO	SUBTOTAL	
1	Salud Mental y Adicciones	0.00	512,998.01	512,998.01	2,256,508.44	0.00	2,256,508.44	0.00	0.00	0.00	2,769,506.45
1	Salud Mental	0.00	512,998.01	512,998.01	2,256,508.44	0.00	2,256,508.44	0.00	0.00	0.00	2,769,506.45
2	Adicciones	0.00	0.00	0.00	0.00	0.00	0.00	0.00	0.00	0.00	0.00
TOTALES		0.00	512,998.01	512,998.01	2,256,508.44	0.00	2,256,508.44	0.00	0.00	0.00	2,769,506.45

315 SECRETARIADO TÉCNICO DEL CONSEJO NACIONAL PARA LA PREVENCIÓN DE ACCIDENTES

NO.	PROGRAMA DE ACCIÓN ESPECÍFICO	ORIGEN DE LOS RECURSOS PRESUPUESTARIOS (PESOS)									TOTAL
		SPPS/ INTERVENCIONES/RAMO 12		SUBTOTAL	INSTITUTO DE SALUD PARA EL BIENESTAR						
		CASSCO	CAUSES		ANEXO 4 RECURSOS PRESUPUESTALES	ANEXO 4 INSUMOS	SUBTOTAL	FIDEICOMISO INSABI INSUMOS	FIDEICOMISO INSABI PRUEBAS DE DIAGNÓSTICO	SUBTOTAL	
1	Seguridad Vial	789,000.00	0.00	789,000.00	0.00	0.00	0.00	0.00	0.00	0.00	789,000.00
2	Prevención de Accidentes en Grupos Vulnerables	1,120,000.00	0.00	1,120,000.00	0.00	0.00	0.00	0.00	0.00	0.00	1,120,000.00
TOTALES		1,909,000.00	0.00	1,909,000.00	0.00	0.00	0.00	0.00	0.00	0.00	1,909,000.00

316 DIRECCIÓN GENERAL DE EPIDEMIOLOGÍA

NO.	PROGRAMA DE ACCIÓN ESPECÍFICO	ORIGEN DE LOS RECURSOS PRESUPUESTARIOS (PESOS)									TOTAL
		SPPS/ INTERVENCIONES/RAMO 12		SUBTOTAL	INSTITUTO DE SALUD PARA EL BIENESTAR						
		CASSCO	CAUSES		ANEXO 4 RECURSOS PRESUPUESTALES	ANEXO 4 INSUMOS	SUBTOTAL	FIDEICOMISO INSABI INSUMOS	FIDEICOMISO INSABI PRUEBAS DE DIAGNÓSTICO	SUBTOTAL	
1	Atención a Emergencias en Salud	1,819,148.00	0.00	1,819,148.00	0.00	0.00	0.00	0.00	0.00	0.00	1,819,148.00
	1 Emergencias	736,202.00	0.00	736,202.00	0.00	0.00	0.00	0.00	0.00	0.00	736,202.00
	2 Monitoreo	1,082,946.00	0.00	1,082,946.00	0.00	0.00	0.00	0.00	0.00	0.00	1,082,946.00
2	Diagnóstico en Salud Pública	1,303,643.00	0.00	1,303,643.00	2,551,138.80	0.00	2,551,138.80	0.00	0.00	0.00	3,854,781.80
TOTALES		3,122,791.00	0.00	3,122,791.00	2,551,138.80	0.00	2,551,138.80	0.00	0.00	0.00	5,673,929.80

K00 CENTRO NACIONAL PARA LA PREVENCIÓN Y EL CONTROL DEL VIH/SIDA

NO.	PROGRAMA DE ACCIÓN ESPECÍFICO	ORIGEN DE LOS RECURSOS PRESUPUESTARIOS (PESOS)									TOTAL
		SPPS/ INTERVENCIONES/RAMO 12		SUBTOTAL	INSTITUTO DE SALUD PARA EL BIENESTAR						
		CASSCO	CAUSES		ANEXO 4 RECURSOS PRESUPUESTALES	ANEXO 4 INSUMOS	SUBTOTAL	FIDEICOMISO INSABI INSUMOS	FIDEICOMISO INSABI PRUEBAS DE DIAGNÓSTICO	SUBTOTAL	
1	Virus de la Inmunodeficiencia Humana e Infecciones de Transmisión Sexual	4,263,949.50	0.00	4,263,949.50	11,606,895.28	0.00	11,606,895.28	98,599,273.24	11,697,000.00	110,296,273.24	126,167,118.02
2	Virus de la Hepatitis C	321,476.48	0.00	321,476.48	0.00	0.00	0.00	21,209,788.00	0.00	21,209,788.00	21,531,264.48
TOTALES		4,585,425.98	0.00	4,585,425.98	11,606,895.28	0.00	11,606,895.28	119,809,061.24	11,697,000.00	131,506,061.24	147,698,382.50

L00 CENTRO NACIONAL DE EQUIDAD DE GÉNERO Y SALUD REPRODUCTIVA

NO.	PROGRAMA DE ACCIÓN ESPECÍFICO	ORIGEN DE LOS RECURSOS PRESUPUESTARIOS (PESOS)									TOTAL
		SPPS/ INTERVENCIONES/ RAMO 12		SUBTOTAL	INSTITUTO DE SALUD PARA EL BIENESTAR						
		CASSCO	CAUSES		ANEXO 4 RECURSOS PRESUPUESTALES	ANEXO 4 INSUMOS	SUBTOTAL	FIDEICOMISO INSABI INSUMOS	FIDEICOMISO INSABI PRUEBAS DE DIAGNÓSTICO	SUBTOTAL	
1	Salud Sexual y Reproductiva	1,830,860.71	20,469,760.12	22,300,620.83	103,532,768.84	17,354,205.80	120,886,974.64	0.00	0.00	0.00	143,187,595.47
1	SSR para Adolescentes	1,442,856.71	620,255.00	2,063,111.71	984,114.50	0.00	984,114.50	0.00	0.00	0.00	3,047,226.21
2	PF y Anticoncepción	108,004.00	2,231,197.28	2,339,201.28	1,225,803.00	17,354,205.80	18,580,008.80	0.00	0.00	0.00	20,919,210.08
3	Salud Materna	0.00	5,438,981.73	5,438,981.73	99,704,706.30	0.00	99,704,706.30	0.00	0.00	0.00	105,143,688.03
4	Salud Perinatal	0.00	5,633,321.37	5,633,321.37	585,395.04	0.00	585,395.04	0.00	0.00	0.00	6,218,716.41
5	Aborto Seguro	280,000.00	0.00	280,000.00	0.00	0.00	0.00	0.00	0.00	0.00	280,000.00
6	Violencia de Género	0.00	6,546,004.75	6,546,004.75	1,032,750.00	0.00	1,032,750.00	0.00	0.00	0.00	7,578,754.75
2	Cáncer	0.00	4,050,482.58	4,050,482.58	521,526.59	0.00	521,526.59	0.00	0.00	0.00	4,572,009.17
3	Igualdad de Género	1,266,274.16	0.00	1,266,274.16	0.00	0.00	0.00	0.00	0.00	0.00	1,266,274.16
TOTALES		3,097,134.87	24,520,242.70	27,617,377.57	104,054,295.43	17,354,205.80	121,408,501.23	0.00	0.00	0.00	149,025,878.80

000 CENTRO NACIONAL DE PROGRAMAS PREVENTIVOS Y CONTROL DE ENFERMEDADES

NO.	PROGRAMA DE ACCIÓN ESPECÍFICO	ORIGEN DE LOS RECURSOS PRESUPUESTARIOS (PESOS)									TOTAL
		SPPS/ INTERVENCIONES/RAMO 12		SUBTOTAL	INSTITUTO DE SALUD PARA EL BIENESTAR						
		CASSCO	CAUSES		ANEXO 4 RECURSOS PRESUPUESTALES	ANEXO 4 INSUMOS	SUBTOTAL	FIDEICOMISO INSABI INSUMOS	FIDEICOMISO INSABI PRUEBAS DE DIAGNÓSTICO	SUBTOTAL	
1	Atención de la Zoonosis	52,596.00	165,757.54	218,353.54	2,233,900.00	1,620,500.00	3,854,400.00	0.00	0.00	0.00	4,072,753.54
2	Control de Enfermedades Transmitidas por Vectores e Intoxicación por Veneno de Artrópodos	3,249,576.80	0.00	3,249,576.80	0.00	1,338,014.50	1,338,014.50	0.00	0.00	0.00	4,587,591.30
1	Paludismo	285,680.20	0.00	285,680.20	0.00	0.00	0.00	0.00	0.00	0.00	285,680.20

3	Atención a la Salud en la Infancia	0.00	201,703.05	201,703.05	3,491,079.06	0.00	3,491,079.06	0.00	0.00	0.00	3,692,782.11
4	Cáncer de infancia y adolescencia	0.00	103,671.00	103,671.00	0.00	0.00	0.00	0.00	0.00	0.00	103,671.00
TOTALES		0.00	2,267,778.47	2,267,778.47	10,423,576.06	68,556,493.62	78,980,069.68	0.00	0.00	0.00	81,247,848.15

GRAN TOTAL

NO.	PROGRAMA DE ACCIÓN ESPECÍFICO	ORIGEN DE LOS RECURSOS PRESUPUESTARIOS (PESOS)									TOTAL
		SPPS/ INTERVENCIONES/ RAMO 12		SUBTOTAL	INSTITUTO DE SALUD PARA EL BIENESTAR						
		CASSCO	CAUSES		ANEXO 4 RECURSOS PRESUPUESTALES	ANEXO 4 INSUMOS	SUBTOTAL	FIDEICOMISO INSABI INSUMOS	FIDEICOMISO INSABI PRUEBAS DE DIAGNÓSTICO	SUBTOTAL	
		25,259,660.18	34,210,430.50	59,470,090.67	176,393,850.53	96,857,735.40	273,251,585.93	119,809,061.24	11,697,000.00	131,506,061.24	464,227,737.85

NOTA: Para el programa de Salud Sexual y Reproductiva, componente Salud Perinatal, a cargo del Centro Nacional de Equidad de Género y Salud Reproductiva, se tendrá como fuente de financiamiento adicional recursos del Seguro Médico Siglo XXI, SMS XXI, los cuales serán ministrados a través del Ramo 12.

Los recursos ministrados por el Centro Nacional de Equidad de Género y Salud Reproductiva, para el servicio especializado de Tamiz Neonatal Metabólico, podrán ser ejercidos por "LA ENTIDAD", a partir de la fecha en que sea publicado en el Diario Oficial de la Federación, el Acuerdo por el que se emiten las Reglas de Operación del Programa Seguro Médico Siglo XXI, para el ejercicio fiscal 2020.

ORIGEN DE LOS RECURSOS PRESUPUESTARIOS (PESOS) RAMO 12				
NO.	UNIDAD RESPONSABLE / PROGRAMA DE ACCIÓN	INSTITUTO DE SALUD PARA EL BIENESTAR		
		SMS XXI RECURSOS PRESUPUESTARIOS	SMS XXI INSUMOS	SMS XXI RECURSOS PRESUPUESTARIOS TOTAL
L00 CENTRO NACIONAL DE EQUIDAD DE GÉNERO Y SALUD REPRODUCTIVA				
1	Salud Sexual y Reproductiva	0.00	0.00	0.00
4	Salud Perinatal	0.00	0.00	0.00

NOTA: La descripción detallada de los insumos/servicios a adquirir o contratar con los recursos que se indican en el presente anexo, se encuentran identificados en el Módulo de Reportes-Presupuestación-Ramo 12, (Formato Reporte de ramo 12 por entidad federativa, programa, fuente de financiamiento e insumo, bien o servicio) del Sistema de Información para la Administración del Fondo para el Fortalecimiento de Acciones de Salud Pública en las Entidades Federativas, SIAFFASPE.

ANEXO 3

CONVENIO ESPECIFICO EN MATERIA DE MINISTRACIÓN DE SUBSIDIOS PARA EL FORTALECIMIENTO DE ACCIONES DE SALUD PÚBLICA EN LAS ENTIDADES FEDERATIVAS QUE CELEBRAN, EL EJECUTIVO FEDERAL, POR CONDUCTO DE "LA SECRETARÍA", Y "LA ENTIDAD".

Calendario de Ministraciones

(Pesos)

310 DIRECCIÓN GENERAL DE PROMOCIÓN DE LA SALUD

NO.	PROGRAMA DE ACCIÓN ESPECÍFICO	
1	Políticas de Salud Pública y Promoción de la Salud	
	1.1 Determinantes Personales	
	Febrero	1,066,643.57
	Agosto	2,109,640.17
	Subtotal de ministraciones	3,176,283.74
	U008 / OB010	3,176,283.74
	Subtotal de programas institucionales	3,176,283.74
	1.2 Mercadotecnia Social en Salud	
	Febrero	0.00
	Agosto	1,500,000.00
	Subtotal de ministraciones	1,500,000.00
	U008 / OB010	1,500,000.00
	Subtotal de programas institucionales	1,500,000.00
	1.3 Determinantes Colectivos	
	Febrero	770,082.48
	Agosto	1,045,720.01
	Subtotal de ministraciones	1,815,802.49
	P018 / CS010	1,097,200.01
	U008 / OB010	718,602.48
	Subtotal de programas institucionales	1,815,802.49
	1.4 Capacitación	
	Febrero	3,521,072.50
	Subtotal de ministraciones	3,521,072.50
	P018 / CS010	961,072.50
	U008 / OB010	2,560,000.00
	Subtotal de programas institucionales	3,521,072.50
	1.5 Intersectorialidad	
	Febrero	106,000.00
	Subtotal de ministraciones	106,000.00
	P018 / CS010	6,000.00
	U008 / OB010	100,000.00
	Subtotal de programas institucionales	106,000.00
	1.6 Evaluación	
	Febrero	0.00
	Subtotal de ministraciones	0.00
	Total Programa	10,119,158.73
	Total	10,119,158.73

313 SECRETARIADO TÉCNICO DEL CONSEJO NACIONAL DE SALUD MENTAL

NO.	PROGRAMA DE ACCIÓN ESPECÍFICO	
1	Salud Mental y Adicciones	
	1.1 Salud Mental	
	Febrero	512,998.01
	Subtotal de ministraciones	512,998.01
	P018 / SSM30	512,998.01
	Subtotal de programas institucionales	512,998.01
	1.2 Adicciones	
	Febrero	0.00
	Subtotal de ministraciones	0.00
	Total Programa	512,998.01
	Total	512,998.01

315 SECRETARIADO TÉCNICO DEL CONSEJO NACIONAL PARA LA PREVENCIÓN DE ACCIDENTES

NO.	PROGRAMA DE ACCIÓN ESPECÍFICO	
1	Seguridad Vial	
	Febrero	0.00
	Agosto	789,000.00
	Subtotal de ministraciones	789,000.00
	P018 / AC020	789,000.00
	Subtotal de programas institucionales	789,000.00
2	Prevención de Accidentes en Grupos Vulnerables	
	Febrero	0.00
	Agosto	1,120,000.00
	Subtotal de ministraciones	1,120,000.00
	P018 / AC040	1,120,000.00
	Subtotal de programas institucionales	1,120,000.00
	Total	1,909,000.00

316 DIRECCIÓN GENERAL DE EPIDEMIOLOGÍA

NO.	PROGRAMA DE ACCIÓN ESPECÍFICO	
1	Atención a Emergencias en Salud	
	1.1 Emergencias	
	Febrero	310,263.00
	Agosto	425,939.00
	Subtotal de ministraciones	736,202.00
	U009 / EE200	736,202.00
	Subtotal de programas institucionales	736,202.00

1.2 Monitoreo		
Febrero		541,473.00
Agosto		541,473.00
Subtotal de ministraciones		1,082,946.00
U009 / EE200		1,082,946.00
Subtotal de programas institucionales		1,082,946.00
Total Programa		1,819,148.00
2		
Diagnóstico en Salud Pública		
Febrero		651,821.50
Agosto		651,821.50
Subtotal de ministraciones		1,303,643.00
U009 / EE210		1,303,643.00
Subtotal de programas institucionales		1,303,643.00
Total		3,122,791.00

K00 CENTRO NACIONAL PARA LA PREVENCIÓN Y EL CONTROL DEL VIH/SIDA

NO.	PROGRAMA DE ACCIÓN ESPECÍFICO	
1	Virus de la Inmunodeficiencia Humana e Infecciones de Transmisión Sexual	
	Febrero	300,000.00
	Agosto	3,963,949.50
	Subtotal de ministraciones	4,263,949.50
	P016 / VH020	4,263,949.50
	Subtotal de programas institucionales	4,263,949.50
2		
	Virus de la Hepatitis C	
	Febrero	80,369.12
	Agosto	241,107.36
	Subtotal de ministraciones	321,476.48
	P016 / VH020	321,476.48
	Subtotal de programas institucionales	321,476.48
	Total	4,585,425.98

L00 CENTRO NACIONAL DE EQUIDAD DE GÉNERO Y SALUD REPRODUCTIVA

NO.	PROGRAMA DE ACCIÓN ESPECÍFICO	
1	Salud Sexual y Reproductiva	
	1.1 SSR para Adolescentes	
	Febrero	1,269,496.40
	Agosto	793,615.31
	Subtotal de ministraciones	2,063,111.71
	P020 / SR010	2,063,111.71
	Subtotal de programas institucionales	2,063,111.71

1.2 PF y Anticoncepción		
Febrero		1,754,199.02
Agosto		585,002.26
Subtotal de ministraciones		2,339,201.28
P020 / SR020		2,339,201.28
Subtotal de programas institucionales		2,339,201.28
1.3 Salud Materna		
Febrero		3,047,465.31
Agosto		2,391,516.42
Subtotal de ministraciones		5,438,981.73
P020 / AP010		5,438,981.73
Subtotal de programas institucionales		5,438,981.73
1.4 Salud Perinatal		
Febrero		5,182,146.20
Agosto		451,175.17
Subtotal de ministraciones		5,633,321.37
P020 / AP010		5,633,321.37
Subtotal de programas institucionales		5,633,321.37
1.5 Aborto Seguro		
Febrero		265,000.00
Agosto		15,000.00
Subtotal de ministraciones		280,000.00
P020 / MJ030		280,000.00
Subtotal de programas institucionales		280,000.00
1.6 Violencia de Género		
Febrero		3,193,463.85
Agosto		3,352,540.90
Subtotal de ministraciones		6,546,004.75
P020 / MJ030		6,546,004.75
Subtotal de programas institucionales		6,546,004.75
Total Programa		22,300,620.83
2	Cáncer	
Febrero		2,496,463.34
Agosto		1,554,019.24
Subtotal de ministraciones		4,050,482.58
P020 / CC010		4,050,482.58
Subtotal de programas institucionales		4,050,482.58
3	Igualdad de Género	
Febrero		726,493.50
Agosto		539,780.66
Subtotal de ministraciones		1,266,274.16
P020 / MJ040		1,266,274.16
Subtotal de programas institucionales		1,266,274.16
Total		27,617,377.57

000 CENTRO NACIONAL DE PROGRAMAS PREVENTIVOS Y CONTROL DE ENFERMEDADES

NO.	PROGRAMA DE ACCIÓN ESPECÍFICO	
1	Atención de la Zoonosis	
	Febrero	0.00
	Agosto	218,353.54
	Subtotal de ministraciones	218,353.54
	U009 / EE070	218,353.54
	Subtotal de programas institucionales	218,353.54
2	Control de Enfermedades Transmitidas por Vectores e Intoxicación por Veneno de Artrópodos	
	2.1 Paludismo	
	Febrero	142,840.10
	Agosto	142,840.10
	Subtotal de ministraciones	285,680.20
	U009 / EE020	285,680.20
	Subtotal de programas institucionales	285,680.20
	2.2 Enfermedad de Chagas	
	Febrero	0.00
	Subtotal de ministraciones	0.00
	2.3 Leishmaniasis	
	Febrero	0.00
	Subtotal de ministraciones	0.00
	2.4 Intoxicación por Artrópodos	
	Febrero	0.00
	Subtotal de ministraciones	0.00
	2.5 Dengue	
	Febrero	1,752,450.80
	Agosto	1,211,445.80
	Subtotal de ministraciones	2,963,896.60
	U009 / EE020	2,963,896.60
	Subtotal de programas institucionales	2,963,896.60
	2.6 Vigilancia Post Oncocercosis	
	Febrero	0.00
	Subtotal de ministraciones	0.00
	Total Programa	3,249,576.80
3	Control y Eliminación de las Micobacteriósisis	
	Febrero	0.00
	Subtotal de ministraciones	0.00

3	Atención de Urgencias Epidemiológicas y Desastres	
	Febrero	0.00
	Agosto	318,996.71
	Subtotal de ministraciones	318,996.71
	U009 / EE010	318,996.71
	Subtotal de programas institucionales	318,996.71
4	Prevención y Control de las Neumonías Adquiridas en la Comunidad e Influenza	
	Febrero	0.00
	Subtotal de ministraciones	0.00
5	Enfermedades Respiratorias Crónicas	
	Febrero	0.00
	Agosto	73,824.00
	Subtotal de ministraciones	73,824.00
	U009 / EE050	73,824.00
	Subtotal de programas institucionales	73,824.00
6	Enfermedades Cardiometabólicas	
	Febrero	2,660,102.70
	Agosto	2,509,727.08
	Subtotal de ministraciones	5,169,829.78
	U008 / OB010	5,169,829.78
	Subtotal de programas institucionales	5,169,829.78
7	Salud en el Adulto Mayor	
	Febrero	50,000.00
	Agosto	50,000.00
	Subtotal de ministraciones	100,000.00
	U008 / OB010	100,000.00
	Subtotal de programas institucionales	100,000.00
8	Salud Bucal	
	Febrero	60,736.72
	Agosto	37,960.45
	Subtotal de ministraciones	98,697.17
	U009 / EE060	98,697.17
	Subtotal de programas institucionales	98,697.17
9	Prevención de Enfermedades Diarréicas Agudas	
	Febrero	20,000.00
	Agosto	86,282.92
	Subtotal de ministraciones	106,282.92
	U009 / EE010	106,282.92
	Subtotal de programas institucionales	106,282.92
Total		9,335,560.92

R00 CENTRO NACIONAL PARA LA SALUD DE LA INFANCIA Y LA ADOLESCENCIA

NO.	PROGRAMA DE ACCIÓN ESPECÍFICO	
1	Vacunación, Infancia y Adolescencia	
	Febrero	775,899.19
	Agosto	889,740.85
	Subtotal de ministraciones	1,665,640.04
	E036 / VA010	1,665,640.04
	Subtotal de programas institucionales	1,665,640.04
2	Atención a la Salud de la Adolescencia	
	Febrero	148,382.19
	Agosto	148,382.19
	Subtotal de ministraciones	296,764.38
	P018 / IA010	296,764.38
	Subtotal de programas institucionales	296,764.38
3	Atención a la Salud en la Infancia	
	Febrero	100,851.53
	Agosto	100,851.53
	Subtotal de ministraciones	201,703.05
	P018 / IA030	201,703.05
	Subtotal de programas institucionales	201,703.05
4	Cáncer de infancia y adolescencia	
	Febrero	51,835.50
	Agosto	51,835.50
	Subtotal de ministraciones	103,671.00
	P018 / CC030	103,671.00
	Subtotal de programas institucionales	103,671.00
	Total	2,267,778.47
	Gran total	59,470,090.67

NOTA: La descripción detallada de los insumos/servicios a adquirir o contratar con los recursos que se indican en el presente anexo, se encuentran identificados en el Módulo de Reportes-Presupuestación-Ramo 12, (Formato Reporte de ramo 12 por entidad federativa, programa, fuente de financiamiento e insumo, bien o servicio) del Sistema de Información para la Administración del Fondo para el Fortalecimiento de Acciones de Salud Pública en las Entidades Federativas, SIAFFASPE.

ANEXO 4

CONVENIO ESPECIFICO EN MATERIA DE MINISTRACIÓN DE SUBSIDIOS PARA EL FORTALECIMIENTO DE ACCIONES DE SALUD PÚBLICA EN LAS ENTIDADES FEDERATIVAS QUE CELEBRAN, EL EJECUTIVO FEDERAL, POR CONDUCTO DE "LA SECRETARÍA", Y "LA ENTIDAD".

Programas-Indicadores-Metas de "LOS PROGRAMAS" en materia de Salud Pública.

310 DIRECCIÓN GENERAL DE PROMOCIÓN DE LA SALUD

No.	PROGRAMA	ÍNDICE	TIPO DE INDICADOR	NUMERADOR	DENOMINADOR	META FEDERAL	INDICADOR	META ESTATAL
1	Políticas de Salud Pública y Promoción de la Salud							
1	Determinantes Personales	1.1.1	Proceso	Refugios temporales para migrantes certificados	Total de refugios temporales para migrantes	32	El indicador mide el número de refugios temporales para migrantes certificados como entornos saludables y seguros	1
1	Determinantes Personales	2.1.1	Proceso	Total de población no derechohabiente que recibe la Cartilla Nacional de Salud por cambio de grupo de edad	Total de población nacional no derechohabiente que cambia grupo de edad para la Cartilla Nacional de Salud	80	El indicador mide la cobertura que se alcanza de población no derechohabiente que recibe la Cartilla Nacional de Salud por cambio de grupo de edad	80
1	Determinantes Personales	3.1.1	Proceso	Total de mediciones de determinantes de la salud realizadas	Total de mediciones de determinantes de la salud programadas	80	El indicador identifica el total de mediciones de determinantes de la salud realizados	80
1	Determinantes Personales	3.2.1	Proceso	Población que reporta recibir servicios de promoción de la salud	Total de población nacional	60	El indicador mide la población que recibió servicios de promoción de la salud para mejoría en sus estilos de vida y entornos clave de desarrollo	60
1	Determinantes Personales	3.3.1	Proceso	Número de entornos clave por municipio con acciones activas para mejorar los determinantes de la salud que afectan su panorama epidemiológico	Número de entornos clave integrados en cada municipio según el INEGI	80	El indicador mide los entornos clave con determinantes positivos para su salud que permiten a la población generar un estilo de vida saludable para enfrentar su panorama epidemiológico	80
1	Determinantes Personales	4.1.1	Resultado	Número de escuelas preescolares y primarias certificadas como promotoras de la salud	Número total de escuelas públicas preescolares y primarias	5	Escuelas preescolares y primarias que cumplieron los criterios de validación para ser "Escuelas Promotoras de la Salud"	14
2	Mercadotecnia Social en Salud	1.1.1	Proceso	Número de materiales educativos realizados y difundidos	No aplica	1,200	Mide el número de materiales educativos realizados y difundidos, que motiven la adopción de comportamientos, actitudes y entornos saludables en la población	15
3	Determinantes Colectivos	3.1.1	Proceso	Número municipios que implementan un programa de trabajo con acciones intersectoriales y de salud pública para su certificación	Número total de municipios	26	Mide el porcentaje de municipios que están implementado un programa de trabajo con acciones intersectoriales y de salud pública dentro del proceso de certificación del municipio, para incidir en los principales problemas de salud a nivel local.	67

	3	Determinantes Colectivos	4.1.1	Resultado	Número de comunidades de 500 a 2500 habitantes certificadas como saludables	Total de comunidades de 500 a 2500 habitantes programadas a certificarse como promotoras de salud	100	Mide la cobertura de comunidades que lograron certificación a través del trabajo participativo de los integrantes de ésta (personas, familias, instituciones, organizaciones de la sociedad civil) para mejorar su salud a través del control de los determinantes sociales de la salud.	100
	3	Determinantes Colectivos	4.1.2	Proceso	Número de localidades en zonas de atención prioritaria con acciones integrales de salud pública	No aplica	32	Se mide el número de localidades en zonas de atención prioritaria con acciones integrales de salud pública	2
	3	Determinantes Colectivos	4.2.1	Proceso	Entornos certificados como saludables en los lugares en donde intervenga el Programa	Entornos programados para certificar como saludables en los lugares en donde intervenga el Programa	100	Mide los entornos certificados como saludables que se requieren para cumplir con la certificación de comunidades, municipios y en donde se realizan acciones integradas en zonas prioritarias	100
	4	Capacitación	1.2.1	Proceso	Comités locales de salud de comunidades a certificar, capacitados en temas de salud pública	Comités locales de Salud de comunidades a certificar, programados para capacitar en temas de salud pública	100	Mide el número de comités locales de salud capacitados en temas de salud pública	100
	4	Capacitación	1.2.2	Proceso	Agentes de salud capacitados en temas de salud pública	Agentes de Salud programados para capacitar en temas de salud pública	100	Agentes de salud capacitados en temas de salud pública	100
	4	Capacitación	1.2.3	Proceso	Procuradoras (es) de salud capacitados en temas de salud pública	Procuradoras (es) de salud programadas para capacitar en temas de salud pública	100	Mide el número de Procuradoras (es) de salud capacitados en temas de salud pública	100
	4	Capacitación	1.3.1	Proceso	Número de municipios con personal del ayuntamiento capacitado en el año	Número total de municipios en el año	26	Municipios que han capacitado a su personal en temas de promoción de la salud y de salud pública	67
	5	Intersectorialidad	2.1.1	Proceso	Número de informes estatales de intervenciones intersectoriales que favorezcan la salud de la población impulsadas por grupos de trabajo	No aplica	289	Mide número de informes de intervenciones intersectoriales que favorezcan la salud de la población impulsadas por los grupos de trabajo (informes del grupo intersectorial; informes de comité técnico estatal de entornos, comunidades, ciudades y municipios promotores de la salud e informes de las ferias de promoción de la salud para población migrante)	6
	6	Evaluación	1.1.1	Proceso	Número de Jurisdicciones Sanitarias que dan cumplimiento a los acuerdos de la supervisión	Número de Jurisdicciones Sanitarias supervisadas	100	Porcentaje de Jurisdicciones Sanitarias que dan cumplimiento a los acuerdos de la supervisión	100

313 SECRETARIADO TÉCNICO DEL CONSEJO NACIONAL DE SALUD MENTAL

No.	PROGRAMA	ÍNDICE	TIPO DE INDICADOR	NUMERADOR	DENOMINADOR	META FEDERAL	INDICADOR	META ESTATAL
1	Salud Mental y Adicciones							
1	Salud Mental	1.1.1	Resultado	Número de acciones para la prevención del suicidio realizadas en la unidades de atención primaria y unidades especializadas en salud mental de segundo nivel de atención de los Servicios Estatales de Salud.	No aplica	13,515	Número de acciones para la prevención del suicidio, del Programa de Acción Específico de Salud Mental y Adicciones 2019-2024, realizadas en la unidades de atención primaria y unidades especializadas en salud mental de segundo nivel de atención de los Servicios Estatales de Salud.	70
1	Salud Mental	3.1.2	Resultado	Numero de acciones de promoción de salud mental, de prevención y tratamiento oportuno de los trastornos mentales en unidades de atención primaria y unidades especializadas en salud mental de segundo nivel de atención de los Servicios Estatales de Salud.	No aplica	31,718	Numero de acciones de promoción de salud mental, de prevención y tratamiento oportuno de los trastornos mentales en los diferentes grupos de edad, enfocadas en la reducción de los factores de riesgo, el fortalecimiento de los factores protectores y la detección oportuna.	70

315 SECRETARIADO TÉCNICO DEL CONSEJO NACIONAL PARA LA PREVENCIÓN DE ACCIDENTES

No.	PROGRAMA	ÍNDICE	TIPO DE INDICADOR	NUMERADOR	DENOMINADOR	META FEDERAL	INDICADOR	META ESTATAL
1	Seguridad Vial	4.1.1	Resultado	Total de mediciones de factores de riesgo realizadas.	No aplica	34	Las entidades federativas realizarán el levantamiento de datos correspondiente a la identificación de factores de riesgo en el ámbito de ocurrencia seleccionado de acuerdo con sus necesidades identificadas en los perfiles epidemiológicos y muestras seleccionadas, con la finalidad de establecer acciones de prevención de lesiones en materia de seguridad vial.	2
1	Seguridad Vial	4.2.1	Proceso	Total de población que reciben platicas de sensibilización sobre seguridad vial	No aplica	1,637,083	Población sensibilizada mediante pláticas sobre prevención de accidentes	72,932
1	Seguridad Vial	6.1.1	Proceso	Número de municipios prioritarios que aplican controles de alcoholimetría	Total de Municipios Prioritarios (197)	80	La aplicación de puntos de control de alcoholimetría se refiere a la instalación de operativos en donde realicen pruebas diagnósticas de alcohol en aire expirado a conductores de vehículos motorizados mediante el uso de equipos de alcoholimetría.	11

1	Seguridad Vial	7.1.1	Proceso	Número de campañas activas de prevención de accidentes viales en las entidades federativas	No aplica	28	Mide el número de campañas activas de prevención de lesiones de causa externa en las entidades federativas	1
1	Seguridad Vial	8.2.1	Proceso	Entidades federativas con Centro Regulador de Urgencias Médicas operando con base en el modelo nacional. (32 estados)	Entidades federativas programadas para operar con un Centro Regulador de Urgencias Médicas con base en el modelo nacional. (32 estados)	100	Entidades federativas con Centro Regulador de Urgencias Médicas operando con base en el modelo nacional	1
2	Prevención de Accidentes en Grupos Vulnerables	1.1.1	Resultado	Número de entidades federativas que diseñaron y/o difundieron a través de diferentes medios de comunicación, campañas de prevención de lesiones accidentales (ahogamientos, asfixias, caídas, envenenamientos e intoxicaciones y quemaduras)	No aplica	11	Mide el número de entidades federativas que diseñan y/o difunden a través de diferentes medios de comunicación acciones prevención de lesiones accidentales (ahogamientos, asfixias, caídas, envenenamientos e intoxicaciones y quemaduras)	1
2	Prevención de Accidentes en Grupos Vulnerables	3.2.1	Resultado	Número de acciones de sensibilización sobre prevención de lesiones accidentales realizadas	No aplica	35	Las entidades federativas realizarán acciones de sensibilización de acuerdo al grupo de edad de pertenencia, con la finalidad de que puedan identificar los principales factores de riesgo para la ocurrencia de lesiones accidentales.	2

316 DIRECCIÓN GENERAL DE EPIDEMIOLOGÍA

No.	PROGRAMA	ÍNDICE	TIPO DE INDICADOR	NUMERADOR	DENOMINADOR	META FEDERAL	INDICADOR	META ESTATAL
1	Atención a Emergencias en Salud							
1	Emergencias	1.1.1	Proceso	Número de UIES en operación en el año	Número de UIES programadas por año	90	UIES en operación bajo la normatividad establecida.	90
1	Emergencias	2.1.1	Proceso	Entidades Federativas con servicios de Sanidad Internacional en operación.	Entidades Federativas con servicios de Sanidad Internacional Programadas por año	90	Entidades federativas con Servicios de Sanidad Internacional en operación bajo la normatividad establecida.	90
1	Emergencias	5.2.1	Proceso	Supervisiones realizadas	Supervisiones Programadas	100	Supervisión a las jurisdicciones sanitarias de mayor riesgo y niveles locales.	100
2	Monitoreo	1.1.1	Proceso	Número de Sistemas especiales cuyo índice de desempeño aumentaron en 0.3 puntos con respecto del año anterior en cada una de las entidades federativas.	Número de Sistemas Especiales programados por cada Entidad para mejorar	90	Número de Sistemas especiales cuyo índice de desempeño aumentaron en 0.3 puntos con respecto del año anterior en cada una de las entidades federativas.	90

	2	Monitoreo	1.1.2	Proceso	Número de Reportes de Información Epidemiológica mensual publicados en un medio oficial.	Número de reportes de información epidemiológicos programados	100	Porcentaje de Reportes de Información epidemiológica publicados	100
2	Diagnóstico en Salud Pública		1.2.1	Proceso	Índice de Desempeño alcanzado por el LESP	Índice de Desempeño programado por el LESP	100	Índice de desempeño de los diagnósticos del marco analítico básico declarados por el LESP	100
2	Diagnóstico en Salud Pública		2.1.2	Proceso	Número de muestras procesadas del Marco Analítico por el LESP	Número de muestras aceptadas del Marco Analítico por el LESP	100	Porcentaje de cobertura del servicio diagnóstico del Marco Analítico	100
2	Diagnóstico en Salud Pública		2.1.3	Proceso	Número de muestras procesadas en tiempo del Marco Analítico	Número de muestras aceptadas del Marco Analítico	100	Porcentaje de muestras procesadas en tiempo del Marco Analítico	100
2	Diagnóstico en Salud Pública		3.1.1	Proceso	Número de eventos de capacitación realizados	Número de eventos de capacitación programados	100	Porcentaje del cumplimiento de capacitación para fortalecer la cultura de calidad y bioseguridad en Laboratorio Estatal de Salud Pública	100

K00 CENTRO NACIONAL PARA LA PREVENCIÓN Y EL CONTROL DEL VIH/SIDA

No.	PROGRAMA	ÍNDICE	TIPO DE INDICADOR	NUMERADOR	DENOMINADOR	META FEDERAL	INDICADOR	META ESTATAL
1	Virus de la Inmunodeficiencia Humana e Infecciones de Transmisión Sexual	1.3.1	Proceso	Fases completas en la implementación de la estrategia estatal de prevención combinada del VIH e ITS.	Fases programadas en la implementación de la estrategia estatal de prevención combinada del VIH e ITS.	100	Es el porcentaje de avance de las fases para la implementación de la estrategia estatal de prevención combinada, respecto de las fases programadas en el año. Este indicador intenta medir el avance en la implementación de la estrategia estatal de prevención combinada, financiada por el Censida, a través del Ramo 12, cuyo proceso se describe en cuatro fases que agrupan las actividades a realizar en cada trimestre del año: Fase 1.- Programa de trabajo de la estrategia estatal de prevención combinada (1er. Trimestre). Fase 2.- Firma de convenios (Censida y entidades federativas) y asignación de recursos financieros (2do. Trimestre). Fase 3.- Monitoreo y seguimiento de actividades (reporte de avance) (3er. Trimestre). Fase 4.- Recepción de reporte final (4to. trimestre). Cada fase equivale a un 25% de avance y cada trimestre se irá acumulando, hasta llegar a 100%.	100
1	Virus de la Inmunodeficiencia Humana e Infecciones de Transmisión Sexual	1.9.1	Proceso	Condomes distribuidos a personas con VIH e ITS en Servicios Especializados de Atención Integral.	No aplica	112	Mide el número de condones distribuidos por persona/año con VIH e ITS que acuden a los Servicios Especializados de Atención Integral (Saih y Capasits) de la Secretaría de Salud.	112

1	Virus de la Inmunodeficiencia Humana e Infecciones de Transmisión Sexual	3.1.1	Estructura	Recursos programados para promoción de la salud	No aplica	32	Se refiere a la presupuestación de recursos para acciones de promoción de la salud en VIH y otras ITS, por cualquier fuente de financiamiento en el Siaffaspe. La meta se define como 1 si la entidad federativa programa recursos para acciones de promoción de la salud en VIH e ITS, en el Siaffaspe y cero si no lo hace.	1
1	Virus de la Inmunodeficiencia Humana e Infecciones de Transmisión Sexual	5.1.1	Proceso	Personas seropositivas no tratadas anteriormente cuyo primer recuento de linfocitos CD4 fue menor a 200 células/μl en la Secretaría de Salud.	Personas seropositivas no tratadas anteriormente que tuvieron el primer recuento de linfocitos CD4 en el año en la Secretaría de Salud.	100	Es la proporción de personas no tratadas anteriormente con un recuento de linfocitos CD4 menor a 200 células/μl, con respecto a la meta de personas no tratadas anteriormente, que tuvieron un primer recuento de CD4 en la Secretaría de Salud (SS) durante el periodo de notificación.	100
1	Virus de la Inmunodeficiencia Humana e Infecciones de Transmisión Sexual	8.2.1	Resultado	Número de personas con VIH en tratamiento antirretroviral con carga viral suprimida en el último año (<1,000 copias/ml)	Número de personas con VIH en tratamiento antirretroviral en el último año.	90	Mide el impacto de personas con VIH en tratamiento antirretroviral con carga viral suprimida (<1000 copias/ml) en el último año. El denominador basado en el programa permite medir la supresión viral de todas las personas en TAR, independientemente de cuando iniciaron tratamiento.	90
1	Virus de la Inmunodeficiencia Humana e Infecciones de Transmisión Sexual	8.10.1	Proceso	Personas en TAR referidas a tratamiento de TB activa en la Secretaría de Salud.	Personas con TB y VIH en la Secretaría de Salud.	100	Es el porcentaje de personas en TAR que son referidas a tratamiento para la TB activa en la Secretaría de Salud, respecto del total del personas con TB activa y VIH en la Secretaría de Salud en el periodo de notificación.	100
1	Virus de la Inmunodeficiencia Humana e Infecciones de Transmisión Sexual	11.6.1	Proceso	Tasa de consultas de ITS de primera vez por cada 100 mil personas de 15 a 49 años en la Secretaría de Salud.	Meta estimada de consultas de ITS de primera vez por cada 100 mil personas de 15 a 49 años en la Secretaría de Salud (tasa).	100	Intenta promover la atención de las ITS en la Secretaría de Salud (SS), a través de aumentar el número de consultas de ITS de primera vez; respecto de la población de 15 a 49 años de la Secretaría de Salud (por 100 mil personas en este grupo de edad).	100
1	Virus de la Inmunodeficiencia Humana e Infecciones de Transmisión Sexual	12.3.1	Resultado	Número de mujeres embarazadas que viven con VIH en TAR con carga viral suprimida en el último año (<1,000 copias/ml).	Número de mujeres embarazadas con VIH en tratamiento antirretroviral.	90	Mide el impacto de las mujeres embarazadas con VIH en tratamiento antirretroviral con carga viral suprimida (<1000 copias/ml), atendidas en la Secretaría de Salud en el último año, lo cual forma parte de las medidas de prevención de la transmisión vertical del VIH. Se refiere a la proporción de mujeres embarazadas con VIH en tratamiento ARV en supresión viral (<1000 copias/ml) en la Secretaría de Salud.	90
2	Virus de la Hepatitis C	5.2.1	Estructura	Capacitaciones realizadas para el personal de enfermería del Programa VHC.	Capacitaciones programadas para el personal de enfermería del Programa VHC.	100	Se refiere al porcentaje de capacitaciones realizadas para el personal de enfermería, de los Servicios de Salud Estatales del Programa de hepatitis C (VHC), respecto de las capacitaciones programadas.	100
2	Virus de la Hepatitis C	8.6.1	Proceso	Personas diagnosticadas con VHC que están en tratamiento antiviral.	Personas diagnosticadas con VHC.	70	Se refiere al proporción de personas que reciben tratamiento antiviral, respecto de las personas que han sido diagnosticadas con VHC.	70

L00 CENTRO NACIONAL DE EQUIDAD DE GÉNERO Y SALUD REPRODUCTIVA

No.	PROGRAMA	ÍNDICE	TIPO DE INDICADOR	NUMERADOR	DENOMINADOR	META FEDERAL	INDICADOR	META ESTATAL
1	Salud Sexual y Reproductiva							
1	SSR para Adolescentes	1.1.1	Proceso	Total de campañas y estrategias de IEC realizadas para la adecuada difusión de los derechos sexuales y reproductivos.	No aplica	52	Se refiere a las campañas realizadas con el objetivo de difundir los derechos sexuales y reproductivos.	1
1	SSR para Adolescentes	1.2.1	Estructura	Total de docentes capacitados en temas de salud sexual y reproductiva	No aplica	3,580	Corresponde al número de docentes que han sido capacitados en temas de salud sexual y reproductiva, y son conocedores de los diferentes derechos sexuales y reproductivos.	160
1	SSR para Adolescentes	1.3.1	Proceso	Total de Promotores y brigadistas juveniles voluntarios activos	Total de Promotores y brigadistas juveniles voluntarios registrados	80	Corresponde al porcentaje de Promotores y brigadistas juveniles voluntarios activos, respecto del total de promotores registrados al periodo de evaluación.	81
1	SSR para Adolescentes	1.4.1	Proceso	Total de consultas de primera vez, otorgadas a hombres, dentro de los servicios amigables	No aplica	195,745	Número de consultas de primera vez que reciben hombres adolescentes en los Servicios Amigables	4,893
1	SSR para Adolescentes	2.1.1	Estructura	Total de personas capacitadas en el Modelo de atención Integral en salud sexual y reproductiva para adolescentes.	No aplica	4,650	Número de personas que laboran en primer nivel de atención capacitadas en la NOM 047 específicamente en el apartado de Salud Sexual.	160
1	SSR para Adolescentes	2.2.1	Estructura	Total de personas capacitadas en el Modelo de atención Integral en salud sexual y reproductiva para adolescentes.	No aplica	4,660	Número de personas que laboran en el primer nivel de atención capacitadas en el Modelo de atención Integral en salud sexual y reproductiva para adolescentes.	120
1	SSR para Adolescentes	2.4.1	Estructura	Total de servicios amigables nuevos durante el período	No aplica	125	Número de servicios amigables nuevos en las unidades de salud	4
1	SSR para Adolescentes	2.5.1	Estructura	Número de municipios que cuentan con al menos un servicio amigable de salud sexual y reproductiva para adolescente	Total de municipios	65	Porcentaje de municipios que cuentan con servicios amigables para la atención de la salud sexual y reproductiva de la población adolescente	100
1	SSR para Adolescentes	3.1.1	Resultado	Total de mujeres adolescentes menores de 20 años que son usuarias activas de métodos anticonceptivos en la Secretaría de Salud	Total de mujeres adolescentes menores de 15 a 19 años de edad con vida sexual activa, responsabilidad de la Secretaría de Salud	69	Porcentaje de mujeres adolescentes con vida sexual activa, que son usuarias activas de métodos anticonceptivos, y pertenecen a la población responsabilidad de la Secretaría de Salud	97
1	SSR para Adolescentes	3.2.1	Resultado	Mujeres adolescentes que aceptan un método anticonceptivo de larga duración, otorgado inmediato al evento obstétrico	Mujeres adolescentes con evento obstétrico	80	Porcentaje de mujeres adolescentes de 15 a 19 años que posterior a algún evento obstétrico, aceptan un método anticonceptivo de larga duración, excepto condón.	89

	1	SSR para Adolescentes	3.3.1	Proceso	Total de reuniones GEPEA/GEISR en las que haya participación de la Secretaría de Salud estatal	No aplica	65	Número de sesiones GEPEA/GEISR con participación de la Secretaría de Salud	4
	1	SSR para Adolescentes	3.4.1	Proceso	Numero de servicios amigables que registran información en el Sistema de Información en Salud /SINBA	Total de servicios amigables registrados	100	Se refiere al porcentaje de servicios amigables que registran información en el Sistema de Información en Salud /SINBA	100
	2	PF y Anticoncepción	1.1.1	Proceso	Número de nuevas aceptantes de métodos anticonceptivos en la institución (consultas de primera vez), incluye usuarias de condón masculino y femenino	No aplica	700,000	Corresponde al número de nuevas aceptantes de métodos anticonceptivos en la Secretaria de Salud, registradas en consulta externa durante el año (no incluye oclusiones tubéricas bilaterales ni vasectomías)	13,937
	2	PF y Anticoncepción	1.4.1	Proceso	Número de condones masculinos proporcionados en la Secretaría de Salud durante el año.	Número de usuarios activos de condones masculinos	50	Señala el número promedio de condones masculinos que se otorgan al año por cada usuario activo de este método en la Secretaría de Salud	40
	2	PF y Anticoncepción	2.1.1	Resultado	Número de mujeres usuarias activas de métodos anticonceptivos aplicados o proporcionados en la Secretaría de Salud	No aplica	4,751,540	Corresponde al total de mujeres en edad fértil que utilizan un método anticonceptivo proporcionado o aplicado en la Secretaria de Salud	178,189
	2	PF y Anticoncepción	2.2.1	Proceso	Número de personas capacitadas durante el año en temas de Planificación Familiar.	No aplica	3,312	Se refiere al número de personal capacitado respecto al número de personas a capacitar en el año (meta)	30
	2	PF y Anticoncepción	2.3.1	Proceso	Número de visitas de supervisión realizadas a las jurisdicciones sanitarias y unidades médicas	No aplica	257	Corresponde al total de visitas de supervisión y asesoría que se realizan durante el año a jurisdicciones y unidades médicas de primer nivel de atención para verificar la situación de abasto de anticonceptivos.	8
	2	PF y Anticoncepción	2.4.1	Proceso	Número de aceptantes de un método anticonceptivo (DIU, OTB, IMPLANTES y Hormonales) durante el post-evento obstétrico y el puerperio	No aplica	713,268	Número de mujeres atendidas por algún evento obstétrico durante el año (parto, aborto o cesárea) que adoptan un método anticonceptivo durante los 42 días posteriores a la atención del evento.	19,911
	2	PF y Anticoncepción	2.5.1	Resultado	(Número de usuarias activas de ARAP (DIU, SIU, Implante subdérmico) al final del año en curso.) *100	Número de usuarias activas de ARAP (DIU, SIU, Implante subdérmico) al final del año anterior más número de usuarias nuevas de ARAP (DIU, SIU, Implante subdérmico) durante el año en curso.	80	Muestra el porcentaje de mujeres que iniciaron el año con un ARAP ó adoptaron un ARAP durante el año y se mantienen activas al final del año	80

	2	PF y Anticoncepción	2.6.1	Estructura	Número de unidades médicas con servicios de planificación familiar instalados para la atención de mujeres con alto riesgo obstétrico (incluye centros de salud y hospitales).	No aplica	115	Corresponde al número de centros de salud y hospitales con alta demanda de atención de enfermedades concomitantes (diabetes mellitus, hipertensión arterial, cáncer, sobrepeso, etc.) que cuentan con al menos un consultorio habilitado para la prestación de servicios de planificación familiar y anticoncepción para mujeres con alto riesgo obstétrico.	4
	2	PF y Anticoncepción	2.7.1	Resultado	Vasectomías realizadas	No aplica	30,635	Número de vasectomías realizadas a hombres con paridad satisfecha, responsabilidad de la Secretaría de Salud	1,006
	2	PF y Anticoncepción	2.8.1	Estructura	Número de jurisdicciones sanitarias con al menos un servicio de vasectomía sin bisturí en operación	No aplica	212	Corresponde al número de jurisdicciones sanitarias que cuentan con al menos un servicio de vasectomía sin bisturí con personal acreditado para realizar este procedimiento quirúrgico	8
	3	Salud Materna	1.1.1	Proceso	Número de campañas de promoción de atención a la salud materna realizadas	No aplica	32	Número de campañas de promoción de atención a la salud materna	1
	3	Salud Materna	2.1.1	Resultado	Número de entidades federativas que tienen implementada la atención pregestacional con registros	Total de entidades federativas	100	Estados que tienen implementada la estrategia de atención pregestacional con registros de la misma.	100
	3	Salud Materna	2.3.1	Proceso	Número de consultas de control prenatal de primera vez en el primer trimestre	Total de consultas de control prenatal de primera vez	60	Consultas de control prenatal de primera vez otorgadas durante el primer trimestre	60
	3	Salud Materna	2.4.1	Resultado	Número de mujeres embarazadas a las que se les realiza la prueba para la detección de VIH / Sífilis	Total de mujeres embarazadas en control prenatal	90	Porcentaje de mujeres embarazadas a las que se les realiza la prueba para la detección de VIH / Sífilis que se atienden en las unidades médicas	90
	3	Salud Materna	2.5.1	Proceso	Total de cesáreas realizadas	Total de nacimientos registrados	25	Eventos obstétricos (parto, cesárea y aborto) atendidos a partir de cesárea	25
	3	Salud Materna	2.6.1	Resultado	Total de defunciones de mujeres por causas maternas en un año determinado	Total de nacimientos registrados en los certificados de nacimiento para el mismo periodo por 100,000.	30	Mide indirectamente la efectividad de las acciones de prevención y atención oportuna de complicaciones en mujeres embarazadas, parturientas y puérperas de acuerdo con la normatividad aplicable	29
	3	Salud Materna	2.8.1	Proceso	Número de mujeres que tuvieron un evento obstétrico y recibieron por lo menos una consulta de control del puerperio	Total de mujeres que tuvieron un evento obstétrico	90	Proporción de mujeres postevento obstétrico que reciben consultas de control del puerperio	90
	3	Salud Materna	3.2.1	Proceso	Total de Comités Estatales de Referencia y Contrarreferencia obstétrica instalados	No aplica	32	Número de Comités Estatales de Referencia y Contra referencia obstétrica instalados	1
	3	Salud Materna	3.3.1	Proceso	Número de mujeres embarazadas identificadas y referidas a los servicios de salud	Número de mujeres embarazadas identificadas	100	Número de mujeres embarazadas en contextos de migración y ayuda humanitaria	100

3	Salud Materna	3.5.1	Proceso	Número casos de mortalidad materna analizados	Número de casos de mortalidad materna registrados	100	Proporción de casos de mortalidad materna analizados en el Comité de Prevención Estudio y Seguimiento de la Morbilidad y Mortalidad Materna y Perinatal	100
4	Salud Perinatal	1.1.1	Proceso	Total de recién nacidos con peso menor a 2,500 gramos al nacer en un año determinado	Total de nacimientos registrados en los certificados de nacimiento para el mismo periodo por 100.	5	Proporción de recién nacidos con bajo peso al nacer (menos de 2,500gm) del total de recién nacidos registrados	5
4	Salud Perinatal	1.2.1	Proceso	Total de mujeres donadoras de leche humana	Total de mujeres atendidas en bancos de leche humana	20	Proporción de mujeres donadoras del total de mujeres atendidas en bancos de leche humana	20
4	Salud Perinatal	1.3.1	Estructura	Numero de lactarios en unidades hospitalarias	No aplica	300	Número de lactarios y salas de lactancia en unidades hospitalarias.	3
4	Salud Perinatal	2.1.1	Resultado	Total de defunciones de menores de 28 días de edad en un año determinado	Total de nacimientos registrados en los certificados de nacimiento para el mismo periodo por 1,000	7	Defunciones de menores de 28 días de edad del total nacimientos registrados en los certificados	6
4	Salud Perinatal	2.3.1	Proceso	Total de nacidos vivos a los que se les realizó la prueba de tamiz auditivo neonatal.	Total de nacidos vivos registrados	100	Porcentaje de personas recién nacidas con prueba de tamiz auditivo neonatal antes de los primeros 29 días de vida.	100
4	Salud Perinatal	2.5.1	Proceso	Número de unidades medicas con atención obstétrica que realizan contacto piel con piel, el apego inmediato, el alojamiento conjunto y el inicio de la lactancia dentro de la primera hora de vida.	Total de unidades médicas con atención obstétrica	30	Proporción de unidades médicas con atención obstétrica que cuentan con la nominación "Amigos del niño y de la niña"	2
4	Salud Perinatal	2.6.1	Estructura	Total de entidades federativas con al menos un banco de leche instalado	Total de entidades federativas	65	Porcentaje de entidades federativas con al menos un banco de leche instalado.	1
4	Salud Perinatal	3.1.1	Proceso	Total de unidades de primer nivel de atención con la nominación "Amigo del niño y de la niña"	Total de unidades de primer nivel de atención	30	Proporción de unidades de primer nivel de atención con la nominación "Amigo del niño y de la niña"	3
4	Salud Perinatal	3.2.1	Estructura	Total de personas recién nacidas con prueba de tamiz metabólico neonatal	Total de nacidos vivos registrados	100	Porcentaje de personas recién nacidas a las que se les realiza la prueba de tamiz metabólico neonatal	100
4	Salud Perinatal	3.3.1	Proceso	Entidades federativas que realizan el análisis de mortalidad perinatal	Total de entidades federativas	100	Proporción de entidades federativas que realizan el análisis de mortalidad perinatal	100
4	Salud Perinatal	3.4.1	Proceso	Total de personal capacitado en el llenado del certificado de defunción	No aplica	320	Número de personal capacitado en el llenado del certificado de defunción	10
5	Aborto Seguro	1.1.1	Resultado	Número de campañas realizadas	No aplica	32	Número de campañas de información de aborto seguro dirigidas a mujeres en edad fértil	1

	5	Aborto Seguro	1.2.1	Resultado	Entidades federativas que realizan un diagnóstico situacional	Total de entidades federativas	32	Entidades federativas que realizan un diagnóstico situacional	1
	5	Aborto Seguro	2.1.1	Resultado	Número de capacitaciones realizadas al personal de salud	No aplica	32	Capacitaciones sobre atención integral al aborto seguro dirigidos al personal de salud	1
	6	Violencia de Género	1.1.1	Resultado	Número de materiales diseñados y elaborados con información de los criterios establecidos para la de atención en salud a mujeres víctimas de violencia	No aplica	128	Número de materiales diseñados con información de los criterios establecidos para la de atención en salud a mujeres víctimas de violencia	4
	6	Violencia de Género	1.2.1	Resultado	Capacitaciones realizadas	No aplica	64	Número de capacitaciones dirigidas a promotores juveniles en prevención de la violencia de género	16
	6	Violencia de Género	1.3.1	Resultado	Campañas realizadas por los Servicios Estatales de Salud sobre prevención de la violencia dirigidas a población usuaria	No aplica	32	Número de campañas de prevención de la violencia dirigidas a población usuaria de los Servicios Estatales de Salud	1
	6	Violencia de Género	2.1.1	Resultado	Personal de salud capacitado	Personal de salud programado a capacitar	100	Porcentaje de personal de salud capacitado para brindar orientación, consejería y referencia oportuna a las mujeres que viven violencia	100
	6	Violencia de Género	2.3.1	Resultado	Casos de violación sexual atendidos antes de 72 hrs con tratamiento profiláctico para VIH	Total de casos de violación sexual atendidos en los servicios estatales de salud	100	Casos de violación sexual atendidos en los servicios estatales de salud antes de las 72 hrs. a las que se les otorgó profilaxis para VIH	100
	6	Violencia de Género	2.4.1	Resultado	Número de mujeres de 15 años y más en situación de violencia que son atendidas en los servicios especializados	Número de mujeres de 15 años y más detectadas en situación de violencia	100	Porcentaje de atención especializada a mujeres que viven en situación de violencia	100
	6	Violencia de Género	2.6.1	Resultado	Personal de salud capacitado	Personal de salud programado a capacitar	100	Porcentaje de personal de salud capacitado para promover el buen trato durante la atención obstetrica	100
2	Cáncer		2.1.3	Resultado	Mujeres tamizadas con prueba de VPH de 35 a 64 años en 5 años	Mujeres de 35 a 64 años responsabilidad de la Ssa	50	Cobertura de tamizaje con prueba de VPH	70
2	Cáncer		2.1.5	Resultado	Mujeres de 25 a 39 años de edad con exploración clínica de mamas en el periodo a evaluar	Mujeres de 25 a 39 años responsabilidad de la Ssa.	24	Cobertura de tamizaje con exploración clínica de mamas	24
2	Cáncer		2.1.6	Resultado	Mujeres tamizadas con mastografía de 40 a 69 años en dos años.	Mujeres de 40 a 69 años responsabilidad de la Ssa.	31	Cobertura de tamizaje con mastografía	31
2	Cáncer		2.1.7	Resultado	Mujeres tamizadas con citología cervical de 25 a 34 años en 3 años	Mujeres de 25 a 34 años responsabilidad de la Ssa	31	Cobertura de tamizaje con citología cervical	31

2	Cáncer	2.3.1	Proceso	Mujeres con citología anormal y PVPH positiva con evaluación colposcópica	Total de mujeres con citología anormal y PVPH positiva	80	Porcentaje de casos con evaluación colposcópica	80
2	Cáncer	2.3.2	Resultado	Casos tratados en clínicas de colposcopia	Total de casos con LEIAG	80	Porcentaje de tratamientos otorgados en casos de LEIAG	80
2	Cáncer	2.3.3	Resultado	Mujeres con resultado BIRADS 4 y 5 que cuentan con evaluación diagnóstica	Total de mujeres con resultado BIRADS 4 y 5	95	Proporción de mujeres con BIRADS 4 y 5 evaluadas con evaluación diagnóstica	95
2	Cáncer	3.1.1	Resultado	Mujeres con diagnóstico confirmado de cáncer de mama o de cuello uterino con atención en centro oncológico	Mujeres con diagnóstico confirmado de cáncer de mama o de cuello uterino	85	Proporción de mujeres con cáncer que recibieron atención en centro oncológico	85
2	Cáncer	3.1.4	Resultado	Mujeres con biopsia para confirmación de cáncer de mama que cuentan con al menos una sesión de acompañamiento emocional	Mujeres con biopsia para confirmación de cáncer de mama	85	Proporción de mujeres que recibieron acompañamiento emocional al momento del diagnóstico	85
2	Cáncer	4.1.1	Proceso	Personal capacitado	No aplica	3,200	Cantidad de personal capacitado en temas de Cáncer Mujer	100
2	Cáncer	4.2.4	Estructura	No. de "sistemas de imagen" funcionales, con póliza vigente	Total de "sistemas de imagen"	100	Proporción de sistemas de imagen funcionales con pólizas de mantenimiento vigentes	100
2	Cáncer	5.1.1	Proceso	Supervisiones realizadas que cuenten con informe de supervisión	Total de supervisiones programadas	90	Porcentaje de supervisiones realizadas	90
2	Cáncer	5.2.1	Proceso	Número de muestras inadecuadas	Total de muestras tomadas	10	Porcentaje de citologías inadecuadas	10
2	Cáncer	5.2.4	Proceso	Recomendaciones emitidas en control de calidad atendidas	Recomendaciones emitidas en control de calidad	85	Porcentaje de recomendaciones atendidas	85
3	Igualdad de Género	1.1.1	Proceso	Número de atenciones brindadas a mujeres en los CEI	No aplica	80,000	Número de atenciones brindadas a mujeres en los Centros de Entretenimiento Infantil (CEI).	3,170
3	Igualdad de Género	1.2.1	Proceso	Número de unidades de salud que cuentan con mecanismos incluyentes dirigidos a grupos en condición de vulnerabilidad	No aplica	74	Número de unidades de salud que cuentan con mecanismos incluyentes dirigidos a grupos en condición de vulnerabilidad.	2
3	Igualdad de Género	1.2.2	Proceso	Número de atenciones preferenciales brindadas en las unidades de salud a personas embarazadas, adultas mayores y con discapacidad, a través de las ventanillas incluyentes	No aplica	124,800	Número de atenciones preferenciales brindadas en las unidades de salud a personas embarazadas, personas adultas mayores y personas con discapacidad, a través de las ventanillas incluyentes	2,050
3	Igualdad de Género	1.4.1	Proceso	Número total de personal de unidades de salud capacitado	No aplica	13,183	Número de personas de unidades de salud capacitadas en materia de derechos humanos, no discriminación, inclusión y pertinencia cultural en salud	255

3	Igualdad de Género	1.4.2	Proceso	Número total de personal de oficinas centrales y jurisdiccionales capacitados	No aplica	1,280	Número de personal de oficinas centrales y jurisdiccionales de los Servicios Estatales de Salud capacitado en materia de derechos humanos, no discriminación, inclusión y pertinencia cultural en salud	40
3	Igualdad de Género	2.1.1	Proceso	Número total de programas de salud que han participado en la realización de acciones para incorporar la perspectiva de de igualdad, no discriminación, inclusión y pertinencia cultural en salud	Total de programas de salud en operación a nivel estatal programados para realizar acciones para incorporar la perspectiva de de igualdad, no discriminación, inclusión y pertinencia cultural en salud	100	Proporción de programas de salud con los que se han vinculado/participado para realizar acciones que incorporen la perspectiva de de igualdad, no discriminación, inclusión y pertinencia cultural, respecto al total de programas de salud a nivel estatal programados.	100
3	Igualdad de Género	3.1.1	Proceso	Número de unidades médicas de los Servicios Estatales de Salud que recibieron y difundieron los ejemplares de la revista Género y Salud en Cifras	No aplica	1,830	Número de unidades médicas de los Servicios Estatales de Salud que recibieron y difundieron los ejemplares de la revista Género y Salud en Cifras	67
3	Igualdad de Género	4.2.1	Proceso	Actividades realizadas para mejorar la cultura institucional	Actividades programadas para mejorar la cultura institucional	100	Porcentaje de actividades realizadas para mejorar la cultura institucional respecto a lo programado	100

000 CENTRO NACIONAL DE PROGRAMAS PREVENTIVOS Y CONTROL DE ENFERMEDADES

No.	PROGRAMA	ÍNDICE	TIPO DE INDICADOR	NUMERADOR	DENOMINADOR	META FEDERAL	INDICADOR	META ESTATAL
1	Atención de la Zoonosis	3.1.1	Estructura	Número de profilaxis antirrábicas iniciadas en pacientes agredidos o en contacto con perro o gato doméstico	Número de pacientes agredidos o en contacto con perro o gato doméstico	11	Se busca no rebasar el 11% de inicios de profilaxis antirrábica en pacientes agredidos o en contacto con perro o gato en riesgo de padecer Rabia	11
1	Atención de la Zoonosis	3.2.1	Proceso	Perros y gatos domésticos vacunados en áreas de alto riesgo	Meta de perros y gatos domésticos a vacunarse en áreas de alto riesgo	90	Perros y gatos domésticos vacunados contra la rabia en áreas de alto riesgo.	90
1	Atención de la Zoonosis	3.3.1	Proceso	Perros y gatos domésticos vacunados contra la rabia en áreas de bajo riesgo	Meta de perros y gatos domésticos a vacunarse en áreas de riesgo	70	Perros y gatos domésticos vacunados contra la rabia en áreas de bajo riesgo	70
1	Atención de la Zoonosis	3.4.1	Proceso	Perros y gatos esterilizados quirúrgicamente	Meta anual de perros y gatos a vacunarse contra la rabia	4	Perros y gatos esterilizados quirúrgicamente en relación al universo anual de animales a vacunarse contra la rabia.	4
1	Atención de la Zoonosis	4.1.1	Proceso	Número de pacientes confirmados que fueron recuperados	Número de pacientes confirmados por 100.	30	Se busca aumentar la remisión en pacientes con brucelosis.	30

1	Atención de la Zoonosis	4.1.2	Proceso	Número de pacientes que fueron confirmados por SAT/2ME	Número de pacientes probables que cumplen con la definición operacional por 100	60	Promover la toma, envío y procesamiento de muestras de casos probables de Brucelosis para su confirmación	60
1	Atención de la Zoonosis	4.1.3	Proceso	Número de pacientes probables de brucelosis que cumplen con la definición operacional y que reciben tratamiento	Número de casos probables de primera vez de brucelosis que cumplen con la definición operacional por 100	100	Número de pacientes que cumplen con la definición operacional de caso probable de brucelosis y que reciben tratamiento específico	100
1	Atención de la Zoonosis	7.1.1	Estructura	Número de profilaxis antirrábicas iniciadas en personas agredidas o en contacto con animales silvestres así como con domésticos de interés económico	Número de personas agredidas o en contacto con animales silvestres así como con domésticos de interés económico	100	Se busca iniciar la profilaxis antirrábica al 100% de las personas agredidas o en contacto con animales silvestres así como por domésticos de interés económico.	100
1	Atención de la Zoonosis	7.1.2	Proceso	Número de muestras de cerebros enviadas al laboratorio, correspondientes a reservorios sospechosos (con signología sugestiva a rabia) o probables (animal sospechoso con antecedente de contacto con otro animal sugestivo a rabia o confirmado) de padecer rabia y/o perros y gatos que mueran durante observación clínica	Número de reservorios sospechosos (con signología sugestiva a rabia) o probables (animal sospechoso con antecedente de contacto con otro animal sugestivo a rabia o confirmado) de padecer rabia y/o perros y gatos que mueran durante observación clínica	90	Se busca conocer la circulación del virus de la Rabia en zonas que propicien su transmisión al ser humano, mediante el envío de muestras de cerebro de animales reservorios sospechosos o probables de padecer rabia y/o perros y gatos que mueran durante observación clínica	90
1	Atención de la Zoonosis	8.1.1	Estructura	Número de brotes atendidos de enfermedades zoonóticas de interés en salud pública	Número de brotes reportados de enfermedades zoonóticas de interés en salud pública	100	Brindar la atención oportuna y adecuada a los brotes de manera integral, limitando su diseminación y daño a la población	100
1	Atención de la Zoonosis	9.1.2	Proceso	Muestras para confirmación de casos en hombres y mujeres de FMRR y otras Rickettsiosis	Número de pacientes en hombres y mujeres probables de FMRR y otras Rickettsiosis registrados en el SEVE por 100.	100	Promover la toma, envío y procesamiento de muestras de casos probables de FMRR u otras rickettsiosis para su confirmación.	100
1	Atención de la Zoonosis	9.1.3	Resultado	Número de viviendas verificadas a 30 días post intervención con nivel de infestación nula en zonas de riesgo con población en situación de vulnerabilidad	Número de viviendas inspeccionadas en zonas de riesgo con población en situación de vulnerabilidad x 100	100	Realizar actividades de control integral multidisciplinario integrando los niveles federal, estatal, municipal y la comunidad, para evitar el contacto vector-humano en zonas con presencia de casos o factores que propicien la transmisión de FMRR y otras rickettsiosis	100

1	Atención de la Zoonosis	9.1.4	Resultado	Número de perros y gatos domésticos verificados a 30 días post intervención con nivel de infestación nula en zonas de riesgo con población vulnerable	Número de perros y gatos domésticos inspeccionados en zonas de riesgo con población vulnerable x 100	100	Realizar actividades de ectodesparasitación en perros y gatos domésticos, para evitar el contacto vector-humano en zonas con presencia de casos o factores que propicien la transmisión de FMRR y otras rickettsiosis	100
2	Control de Enfermedades Transmitidas por Vectores e Intoxicación por Veneno de Artrópodos							
1	Paludismo	1.1.1	Proceso	Número de personal de salud capacitado en paludismo sin exclusión de género	Total de personal de salud en el estado que realiza actividades de prevención y control de paludismo	100	Cuantifica el porcentaje del personal de salud capacitado en paludismo sin exclusión de género.	100
1	Paludismo	2.1.1	Proceso	Total de gotas gruesa tomadas a casos probables de paludismo	Total de casos probables de paludismo reportados	100	Toma de gota gruesa a todos los casos probables de paludismo para confirmación diagnóstica	100
1	Paludismo	3.1.1	Proceso	Número de localidades de riesgo trabajadas en la Eliminación y modificación de hábitats y criaderos del vector	Total de localidades de riesgo existentes	100	Estima la cobertura de localidades de riesgo trabajadas en la Eliminación y modificación de hábitats y criaderos de los anofelinos	100
2	Enfermedad de Chagas	2.6.1	Proceso	Número de capacitaciones realizadas	Número de capacitaciones programadas	100	Mejorar el conocimiento sobre el abordaje de la Enfermedad de Chagas en los diferentes ámbitos de competencia.	50
4	Intoxicación por Artrópodos	2.2.1	Proceso	Número de casos de IPPA tratados en los primeros 30 minutos de ocurrido el accidente	Total de casos tratados	100	Mejorar el acceso oportuno a los Servicios de Salud mediante la capacitación para la ministración de faboterápicos específicos en la misma localidad en donde ocurra el accidente	100
4	Intoxicación por Artrópodos	2.4.1	Proceso	Número de casos de agresión por araña viuda negra tratados dentro de las primeras 6 horas de ocurrido el accidente	Total de casos tratados	100	Mejorar el acceso oportuno a los Servicios de Salud mediante la capacitación para la ministración de faboterápicos específicos en la misma localidad en donde ocurra el accidente	100
5	Dengue	1.2.1	Proceso	Número de Capacitaciones Realizadas	Número de Capacitaciones Programadas	32	Verifica la actualización al personal médico de primer y segundo nivel para el manejo adecuado de pacientes con Dengue, con base en los lineamientos vigentes	1
5	Dengue	3.1.1	Proceso	Localidades Prioritarias con Ovitrapas	Número de Localidades Prioritarias	100	Mide semanalmente la variación de los principales indicadores de ovitrampas en las Localidades Prioritarias	8
5	Dengue	3.3.1	Proceso	Localidades Prioritarias con Vigilancia Entomoviroológica	No aplica	137	Mide trimestralmente la vigilancia entomoviroológica implementada en las Localidades Prioritarias	1
5	Dengue	6.3.1	Proceso	Unidades Entomológicas y de Bioensayo que realizan los Estudios de Eficacia Biológica y Susceptibilidad de los Insecticidas	No aplica	30	Mide el cumplimiento de las Unidades Entomológicas y de Bioensayo que realizan los Estudios de Eficacia Biológica y Susceptibilidad de los Insecticidas	30

	5	Dengue	7.2.1	Proceso	Número de entidades con estudios serológicos de intoxicación por Carbamatos y medición de niveles de Colinesterasa al personal	No aplica	31	Mide el número de estudios serológicos de intoxicación por Carbamatos y medición de niveles de Colinesterasa realizados al personal que aplica Insecticidas	1
	5	Dengue	7.3.1	Proceso	Número de Localidades Prioritarias con Acciones de Control Larvario	Número de Localidades prioritarias	100	Mide trimestralmente el cumplimiento en las acciones de control larvario en las localidades prioritarias	8
	5	Dengue	7.3.2	Proceso	Número de Localidades prioritarias con Acciones de Nebulización Espacial en UBV	Número de Localidades prioritarias	100	Mide trimestralmente el cumplimiento de nebulización espacial en localidades prioritarias	8
	5	Dengue	7.3.3	Proceso	Número de Localidades Prioritarias con acciones de Rociado Intradomiciliar	Número de Localidades Prioritarias	100	Mide trimestral el porcentaje de localidades con acciones de rociado residual intradomiciliar	8
	5	Dengue	8.1.1	Proceso	Número de Semanas con Captura de Información en Plataforma	No aplica	52	Mide la regularidad en el reporte semanal de actividades mediante el porcentaje de registro en Plataforma de manera trimestral	26
3	Atención de Urgencias Epidemiológicas y Desastres		1.1.1	Estructura	Kits de reservas estratégicas integrados.	No aplica	96	Integración de Kits de reservas estratégicas.	7
3	Atención de Urgencias Epidemiológicas y Desastres		1.2.1	Resultado	Numero de emergencias en salud atendidas (brotes y desastres) en menos 48 hrs.	Numero de emergencias en salud (brotes y desastres) registradas.	90	Número de emergencias en salud atendidas con oportunidad.	90
3	Control y Eliminación de las Micobacteriósisis		1.1.3	Resultado	Número de personas con TBTF nuevos, reingresos y recaídas que ingresaron a tratamiento.	Total de personas que fueron notificadas con TBTF nuevos, reingresos y recaídas.	98	Iniciar tratamiento a los casos de tuberculosis nuevos y retratamientos (total de casos notificados como nuevos, reingresos y recaídas).	98
3	Control y Eliminación de las Micobacteriósisis		1.1.4	Proceso	Número de esquemas de segunda línea entregados para tratar a personas con TB FR	Total de esquemas de segunda línea programados.	90	Esquemas de segunda línea entregados para TB.	90
3	Control y Eliminación de las Micobacteriósisis		1.2.1	Proceso	Casos nuevos y previamente tratados (reingresos y recaídas) que se les realizo una prueba de sensibilidad incluye resultados de pruebas moleculares (por ejem., Xpert MTB/RIF) así como de pruebas fenotípicas convencionales al momento del diagnóstico.	Total de casos nuevos y previamente tratados (reingresos y recaídas) notificados.	60	Cobertura de pruebas de sensibilidad a fármacos realizadas por métodos moleculares o convencionales a casos nuevos o previamente tratados (reingresos y recaídas).	60
3	Control y Eliminación de las Micobacteriósisis		1.3.1	Proceso	Número de Jornadas dermatológicas	No aplica	44	Realizar actividades de búsqueda mediante la realización de Jornadas Dermatologicas en las entidades	2

3	Control y Eliminación de las Micobacteriosis	3.1.1	Resultado	Contactos de caso pulmonar con confirmación bacteriológica de TB notificados (nuevos y previamente tratados) niñas y niños menores de 5 años que reciben tratamiento para ITBL	Total de contactos de caso pulmonar con confirmación bacteriológica de TB notificados (nuevos y previamente tratados) niñas y niños menores de 5 años.	60	Contactos de caso pulmonar con confirmación bacteriológica de TB notificados (nuevos y previamente tratados) niñas y niños menores de 5 años de edad que reciben tratamiento de ITBL.	60
3	Control y Eliminación de las Micobacteriosis	3.1.2	Resultado	Número personas seropositivas que se registraron por primera vez en la atención para el VIH e iniciaron el tratamiento para la infección por tuberculosis latente.	Número total de personas que se registraron por primera vez en la atención para el VIH y se descartó TB activa.	10	Número total de personas seropositivas que se registraron por primera vez en la atención para el VIH e iniciaron el tratamiento para la infección por tuberculosis latente.	10
3	Control y Eliminación de las Micobacteriosis	3.1.3	Resultado	Número de contactos de caso pulmonar con confirmación bacteriológica de TB notificados (nuevos y previamente tratados) con DM con tratamiento para ITBL.	Total de contactos de caso pulmonar con confirmación bacteriológica de TB notificados (nuevos y previamente tratados) con DM.	12	Contactos de caso pulmonar con confirmación bacteriológica de TB notificados (nuevos y previamente tratados) con DM.	12
4	Prevención y Control de las Neumonías Adquiridas en la Comunidad e Influenza	2.1.2	Resultado	Número de casos nuevos de ETI, Influenza, e IRAG	Total de población del año evaluado x 100,000	2	Reducción de la tasa de incidencia de ETI, IRAG e INFLUENZA, comparada con el año 2019	2
4	Prevención y Control de las Neumonías Adquiridas en la Comunidad e Influenza	2.1.4	Resultado	Número de casos nuevos de neumonía adquirida en la comunidad	Total de población del año evaluado x 100,000	2	reducción de la tasa de incidencia de neumonía adquirida en la comunidad, comparada con el año 2018	2
4	Prevención y Control de las Neumonías Adquiridas en la Comunidad e Influenza	2.2.1	Proceso	Número de casos nuevos de ETI, INFLUENZA e IRAG con indicación de oseltamivir	Total de casos de ETI, INFLUENZA e IRAG x 100	80	Cobertura de oseltamivir en ETI, Influenza e IRAG	80
4	Prevención y Control de las Neumonías Adquiridas en la Comunidad e Influenza	3.1.1	Proceso	Número de entidades que realizan al menos dos capacitaciones de NAC al personal de salud al año	Total de entidades federativas*100	100	Porcentaje de entidades federativas que realizan las actividades de educación continúa programadas para influenza y NAC al personal de salud cada año.	100
5	Enfermedades Respiratorias Crónicas	2.3.1	Resultado	Número de personas con factores de riesgo para Asma y EPOC estudiadas con espirometría.	Total de personas con factor de riesgo para desarrollar asma y EPOC programadas	70	Porcentaje de personas con factor de riesgo para asma y/o EPOC que fueron estudiadas con prueba de espirometría	25
5	Enfermedades Respiratorias Crónicas	2.3.2	Resultado	Número de pacientes con diagnóstico de EPOC y que ingresaron a tratamiento.	Total de pacientes con diagnóstico de EPOC.	60	Porcentaje de pacientes con EPOC que cuentan con prueba de espirometría y evaluación clínica para establecer su diagnóstico con ingreso a tratamiento	25
5	Enfermedades Respiratorias Crónicas	2.3.3	Resultado	Número de pacientes con EPOC en tratamiento y no presentan exacerbación en el periodo.	Total de pacientes con EPOC con seis o más meses en tratamiento	50	Porcentaje de pacientes con EPOC con al menos 6 meses en tratamiento y no presenten exacerbaciones en el periodo.	50

5	Enfermedades Respiratorias Crónicas	2.3.4	Resultado	Número de pacientes con diagnóstico de asma y que ingresaron a tratamiento.	Total de pacientes con diagnóstico de asma.	60	Porcentaje de pacientes con asma que cuentan con prueba de función pulmonar y evaluación clínica para establecer su diagnóstico e ingresaron a tratamiento	25
5	Enfermedades Respiratorias Crónicas	2.3.5	Resultado	Número de pacientes con asma con tres meses o más en tratamiento y no presentan crisis en el periodo.	Total de pacientes con asma con tres o más meses en tratamiento	50	Porcentaje de pacientes con asma con al menos tres meses en tratamiento y no presentan crisis en el periodo	50
6	Enfermedades Cardiometabólicas	1.1.1	Estructura	Número de personal contratado	Número de personal programado	100	Número de profesionales de la salud contratados para el programa de enfermedades cardiometabólicas	100
6	Enfermedades Cardiometabólicas	2.1.1	Proceso	Número de población de 20 años y más a las que se les realiza detecciones de HTA en la Secretaría de Salud	Total de población de 20 años y más de la Secretaría de Salud programada	33	Corresponde al porcentaje de detecciones realizadas de hipertensión arterial en la población de 20 años y más en la Secretaría de Salud.	17
6	Enfermedades Cardiometabólicas	2.1.2	Proceso	Número de población de 20 años y más a las que se les realiza detecciones de diabetes mellitus en la Secretaría de Salud	Total de población de 20 años y más, de la Secretaría de Salud programada	33	Corresponde al porcentaje de detecciones realizadas de diabetes mellitus en población de 20 años y más, de la Secretaría de Salud	17
6	Enfermedades Cardiometabólicas	2.1.3	Proceso	Número de población de 20 años y más a las que se les realiza detecciones de obesidad en la Secretaría de Salud	Total de población de 20 años y más de la Secretaría de Salud, programada	33	Corresponde al porcentaje de detecciones realizadas de obesidad en la población de 20 años y más, de la Secretaría de Salud	33
6	Enfermedades Cardiometabólicas	2.3.1	Proceso	número de ingresos a tratamiento de Diabetes Mellitus	número de casos nuevos de Diabetes Mellitus por 100	25	Se refiere a las detecciones positivas a las cuales se les realizó una confirmación diagnóstica y fueron notificados como casos nuevos e ingresan a tratamiento por Diabetes Mellitus.	13
6	Enfermedades Cardiometabólicas	3.1.3	Proceso	Número de pacientes con diabetes mellitus en control con hemoglobina glucosilada (HbA1c) por debajo del 7%/o glucosa plasmática en ayuno de 70-130 mg /dl en población de 20 años y más, de la Secretaría de Salud	Número de pacientes con diabetes mellitus en tratamiento en población de 20 años y mas de la Secretaría de Salud por 100	37	Se refiere al porcentaje de pacientes con diabetes mellitus en tratamiento en el primer nivel de atención que alcanzan el control con hemoglobina glucosilada (HbA1c) menor del 7% y/o glucosa plasmática en ayuno de 70-130 mg /dl	19
6	Enfermedades Cardiometabólicas	3.1.4	Proceso	Número de pacientes con hipertensión arterial en control con TA <140/90 mm/hg en población de 20 años y más, de la Secretaría de Salud	Número de pacientes con hipertensión arterial en tratamiento en población de 20 años y mas de la Secretaría de Salud por 100.	78	Se refiere al porcentaje de pacientes con hipertensión arterial en tratamiento en el primer nivel de atención que alcanzan el control con TA <140/90 mm/hg en población de 20 años y más, de la Secretaría de Salud	39
6	Enfermedades Cardiometabólicas	5.1.1	Proceso	Número de profesionales de la salud capacitados en ECM	Total de profesionales de la salud en el primer nivel de atención	80	El indicador mide el número de profesionales de la salud del primer nivel de atención que se capacitaron, en materia de enfermedades cardiometabólicas en la Secretaría de Salud	40

7	Salud en el Adulto Mayor	1.1.1	Resultado	Población adulta mayor no asegurada con detecciones realizadas de AIVD y de ABVD	Población adulta mayor no asegurada programada	5	Son las personas adultas mayores (60 años y más) no aseguradas que se les aplico el cuestionario para su detección de AIVD y de ABVD	5
7	Salud en el Adulto Mayor	2.1.1	Resultado	Personas adultas mayores con detecciones realizadas de Salud Mental (depresión y alteraciones de memoria) no aseguradas	Población Adulta Mayor no asegurada	40	Es el número de personas adultas mayores (60 años y más) no aseguradas con detección en Salud Mental en sus componentes de depresión y alteraciones de memoria	40
7	Salud en el Adulto Mayor	2.3.1	Resultado	Personas adultas mayores con detecciones realizadas de Salud Mental (depresión y alteraciones de memoria) no aseguradas	Población Adulta Mayor no asegurada	40	Es el número de personas adultas mayores (60 años y más) no aseguradas con detección de Salud Mental en sus componentes depresión y alteraciones de memoria	40
7	Salud en el Adulto Mayor	3.3.1	Resultado	Población adulta mayor no asegurada con detecciones realizadas de incontinencia urinaria	Población Adulta Mayor no asegurada	30	Son las personas adultas mayores (60 años y más) no aseguradas con detección de síndromes geriátricos en su componente de incontinencia urinaria	30
7	Salud en el Adulto Mayor	4.1.1	Resultado	Población de 50 años y más no asegurada con detección de riesgo de fractura por osteoporosis realizadas	Población de 50 años y más no asegurada	20	Son las personas de 50 años y más no aseguradas con detección de riesgo de fractura por osteoporosis	20
7	Salud en el Adulto Mayor	5.2.1	Resultado	Personas mayores no aseguradas con aplicación de vacuna anti-influenza	Población de personas mayores no aseguradas	90	Es la población de personas mayores (60 años y más) no aseguradas protegida por la aplicación de vacuna anti-influenza	90
7	Salud en el Adulto Mayor	6.3.1	Resultado	Número de acciones de detección y control realizados para población adulta mayor no asegurada	Población adulta mayor no asegurada	60	Son las acciones de detección y control realizadas en la persona adulta mayor	60
7	Salud en el Adulto Mayor	6.4.1	Proceso	Número de COESAEN activos	No aplica	32	Es el Comité que cumple con los lineamientos del DOF integrado en la entidad federativa y sesiona como mínimo seis veces al año y con fundamento en acciones dirigidas a la persona mayor, así como la generación de acuerdos y seguimiento de los compromisos.	1
7	Salud en el Adulto Mayor	7.1.1	Resultado	Número de carteles realizados con el tema de Atención a la persona mayor sin discriminación"	Número de carteles programados	90	Es el número de carteles realizados en las unidades de salud para la difusión de mensajes de carácter informativo visual dirigidos al personal de salud sobre el tema de "Atención a la persona mayor sin discriminación", por lo menos realizar uno al mes.	90
7	Salud en el Adulto Mayor	8.1.1	Proceso	Población masculina de 45 años y más no asegurada con detección integral realizada	Población masculina de 45 años y más no asegurada	10	Es la población de masculinos de 45 años y más no asegurados con detección integral de próstata	10
7	Salud en el Adulto Mayor	8.2.1	Resultado	Número de actividades de capacitación realizadas a cuidadores primarios	Total de actividades de capacitación programadas	90	Es el número de actividades realizadas para la capacitación de cuidadores primarios	90

8	Salud Bucal	3.1.1	Resultado	Número de unidades aplicativas con servicio odontológico que cuentan con material educativo y didáctico de salud bucal.	Total de unidades aplicativas con servicio odontológico.	100	Se contemplan las unidades aplicativas que reciben material educativo y didáctico en materia de salud bucal.	100
8	Salud Bucal	4.1.1	Resultado	Número de aplicaciones de barniz de flúor a niñas y niños.	Total de aplicaciones de barniz de flúor programadas.	100	Corresponde a la aplicación de barniz de flúor a niñas y niños de 1 a 5 años.	100
8	Salud Bucal	4.2.1	Resultado	Campañas estatales de salud bucal realizadas durante el año.	No aplica	54	Corresponde a la realización de las campañas estatales de salud bucal dos veces al año.	1
8	Salud Bucal	5.1.1	Resultado	Actividades preventivas extramuros realizadas.	No aplica	80,149,361	contempla la aplicación del esquema básico de prevención en salud bucal para preescolares y escolares, así como actividades preventivas a población en general.	1,166,986
8	Salud Bucal	9.1.1	Resultado	Número de actividades preventivas y curativas realizadas.	No aplica	54,301,194	Se contemplan actividades preventivas y curativas que se realicen en unidades aplicativas.	583,644
8	Salud Bucal	10.1.1	Resultado	Número de cursos de capacitación estomatológica realizados.	No aplica	64	Cursos de capacitación realizados al personal estatal, jurisdiccional y operativo sobre las principales estrategias del programa de salud bucal.	2
8	Salud Bucal	11.1.1	Resultado	Número de visitas de supervisión realizadas.	No aplica	5,764	Supervisiones realizadas al personal odontológico de las jurisdicciones y unidades aplicativas.	60
8	Salud Bucal	12.1.1	Resultado	Número de consultas estomatológicas realizadas.	No aplica	7,902,743	Se contempla el total de consultas de primera vez y subsecuentes del servicio estomatológico.	92,034
9	Prevención de Enfermedades Diarréicas Agudas	2.1.1	Proceso	Campañas de prevención realizadas.	No aplica	32	Realización de campañas estatales de prevención de diarreas para población general.	1
9	Prevención de Enfermedades Diarréicas Agudas	2.1.2	Proceso	Campañas de prevención realizadas en las zonas prioritarias seleccionadas.	No aplica	64	Realización de campañas de prevención de diarreas en zonas prioritarias seleccionadas.	1
9	Prevención de Enfermedades Diarréicas Agudas	2.2.1	Proceso	Operativos preventivos realizados en zonas prioritarias identificadas.	No aplica	64	Realizar operativos preventivos en áreas de riesgo para diarreas, por ejemplo: en las zonas prioritarias seleccionadas, ferias, periodos vacacionales, zonas con aislamientos de V cholera, fiestas religiosas, grandes eventos, etc.	2
9	Prevención de Enfermedades Diarréicas Agudas	2.3.1	Proceso	Número de cursos de capacitación realizados.	Número de cursos de capacitación programados	100	Mide el porcentaje de capacitaciones realizadas a personal de salud en jurisdicciones sanitarias en cada entidad, de acuerdo a los criterios establecidos como prioritarios.	2

R00 CENTRO NACIONAL PARA LA SALUD DE LA INFANCIA Y LA ADOLESCENCIA

No.	PROGRAMA	ÍNDICE	TIPO DE INDICADOR	NUMERADOR	DENOMINADOR	META FEDERAL	INDICADOR	META ESTATAL
1	Vacunación, Infancia y Adolescencia	1.1.1	Resultado	Población menor de un año de edad que recibe las dosis de vacunas correspondientes al esquema completo de vacunación en el periodo a reportar.	Población de menores de un año de edad de responsabilidad para la Secretaría de Salud en el periodo a reportar.	90	Porcentaje de población menor de un año de edad al que se le aplicaron las dosis de biológicos para completar el esquema de vacunación en este grupo de edad, en un periodo determinado.	90
1	Vacunación, Infancia y Adolescencia	1.1.4	Resultado	Población de un año de edad a la que se le aplicó una dosis de vacuna de SRP en el periodo a reportar.	Población de un año de edad de responsabilidad para la Secretaría de Salud en la D.P.R.I., en el periodo a reportar.	95	Porcentaje de población de un año de edad a la que se le aplicó la primera dosis de vacuna SRP en un periodo determinado.	95
1	Vacunación, Infancia y Adolescencia	1.1.5	Resultado	Población menor de un año de edad que recibe la 3ra dosis de vacuna Pentavalente/Hexavalente en el periodo a reportar.	Población de menores de un año de edad de responsabilidad para la Secretaría de Salud en el periodo a reportar.	95	Porcentaje población de un año de edad de responsabilidad de la Secretaría de Salud al que se le aplicó la 3ra dosis de vacuna Pentavalente/Hexavalente en un periodo determinado	95
1	Vacunación, Infancia y Adolescencia	1.1.7	Proceso	Numero de temas específicos abordados en las capacitaciones realizadas en las Entidades Federativas	No aplica	64	Que en las capacitaciones realizadas por las Entidades Federativas se aborden los siguientes temas específicos: Monitoreo de coberturas en el programa permanente, Eventos Supuestamente Atribuidos a la Vacunación o Inmunización (ESAVI), Red de frío y acciones intensivas de vacunación (Vacunación contra influenza estacional).	2
1	Vacunación, Infancia y Adolescencia	1.1.8	Proceso	Jurisdicciones supervisadas en el trimestre reportado	Total de jurisdicciones	80	Medir el porcentaje de Jurisdicciones supervisadas por el Programa Estatal de Vacunación Universal	80
1	Vacunación, Infancia y Adolescencia	1.1.9	Resultado	Población de un año de edad que recibe las dosis de vacunas correspondientes al esquema completo de vacunación en el periodo a reportar.	Población de un año de edad de responsabilidad para la Secretaría de Salud en el periodo a reportar.	90	Porcentaje de población de un año de edad al que se le aplicaron las dosis de biológicos para completar el esquema de vacunación en este grupo de edad, en un periodo determinado.	90
1	Vacunación, Infancia y Adolescencia	1.2.1	Resultado	Población de 4 años de edad a la que se le aplicó una dosis de vacuna DPT en el periodo a reportar.	Población de cuatro años de edad, de responsabilidad para la Secretaría de Salud en la D.P.R.I.	95	Porcentaje de población de cuatro años de edad a la que se le aplicó la dosis de vacuna DPT en un periodo determinado	95
1	Vacunación, Infancia y Adolescencia	1.2.2	Resultado	Población de mujeres embarazadas a quienes se les aplica una dosis de Tdpa en un periodo de tiempo determinado	Población de mujeres embarazadas, responsabilidad de la Secretaría de Salud en la D.P.R.I., en el periodo a reportar	95	Expresa el porcentaje alcanzado con la aplicación de vacuna Tdpa en las mujeres embarazadas en un periodo determinado	95
1	Vacunación, Infancia y Adolescencia	2.1.1	Resultado	Población menor de 5 años y población en riesgo con dosis aplicada de vacuna contra influenza estacional en un periodo determinado	Total de población meta de menor de 5 años y población en riesgo a vacunar con la vacuna contra influenza estacional, Responsabilidad Institucional para la Secretaría de Salud	70	Se refiere a las dosis de Vacuna de Influenza Estacional aplicadas en la población menor de 5 años y en población de riesgo durante el último trimestre del 2020	70

1	Vacunación, Infancia y Adolescencia	2.1.2	Resultado	Población de 60 años y más, responsabilidad de la Secretaría de Salud con dosis aplicada de vacuna contra influenza estacional en un periodo determinado.	Población de 60 años y más, responsabilidad de la Secretaría de Salud.	70	Se refiere a las dosis de Vacuna de Influenza Estacional aplicadas en la población de 60 años y más durante el último trimestre del 2020.	70
1	Vacunación, Infancia y Adolescencia	3.1.1	Resultado	Establecimientos estatales de la Secretaría de Salud que almacenan vacunas en cámaras frías que cuentan con licencia sanitaria	Total de establecimientos estatales de la Secretaría de Salud que almacenan vacunas en cámaras frías	100	Porcentaje de establecimientos estatales con cámara fría, que cuentan con licencia sanitaria	100
1	Vacunación, Infancia y Adolescencia	3.1.2	Resultado	Establecimientos jurisdiccionales de la Secretaría de Salud que almacenan vacunas en cámaras frías que cuentan con licencia sanitaria	Total de establecimientos jurisdiccionales de la Secretaría de Salud que almacenan vacunas en cámaras frías	25	Porcentaje de establecimientos Jurisdiccionales con cámara fría, que cuentan con licencia sanitaria	25
2	Atención a la Salud de la Adolescencia	1.1.1	Resultado	Total de adolescentes que adquirieron habilidades y competencias.	Total de adolescentes atendidos con el Modelo de Educación para la Salud GAPS.	80	Adolescentes atendidos en GAPS que adquirieron habilidades y competencias.	100
2	Atención a la Salud de la Adolescencia	1.2.1	Proceso	Total de GAISA operando en las Jurisdicciones Sanitarias de la Entidad Federativa	Total de Jurisdicciones Sanitarias	100	GAISA operando en las Jurisdicciones Sanitarias en la Entidad Federativas	100
2	Atención a la Salud de la Adolescencia	1.5.1	Proceso	Total de supervisiones realizadas	Supervisiones programadas	100	Supervisiones realizadas a la operación del Programa de Atención a la Salud de la Adolescencia en la Entidad Federativa	100
2	Atención a la Salud de la Adolescencia	2.1.1	Proceso	Total de adolescentes de nuevo ingreso incorporados a los GAPS	Total de adolescentes de nuevo ingreso programados para incorporarse a GAPS	100	Porcentaje de adolescentes de 10 a 19 años que se incorporan por primera vez a GAPS.	100
3	Atención a la Salud en la Infancia	2.1.2	Resultado	Número de defunciones de menores de un año anual	Total de nacidos vivos en el año respectivo X 1,000	12	Número de defunciones en menores de un año en relación con el total de menores de 1 año, considerando la información basal del año 2018.	12
3	Atención a la Salud en la Infancia	4.1.2	Resultado	Número de niñas y niños menores de diez años con desnutrición, bajo peso, sobre peso y obesidad	Población menor de diez años en consulta por estado nutricional	10	Prevalencia de malnutrición en niñas y niños menores de diez años de edad.	10
3	Atención a la Salud en la Infancia	4.2.1	Resultado	Total de niñas y niños menores de seis meses de edad con lactancia materna exclusiva	Total de población menor de seis meses de edad	5	Porcentaje de niñas y niños menores de seis meses de edad con lactancia materna exclusiva.	20
3	Atención a la Salud en la Infancia	5.1.1	Resultado	Número de niñas y niños menores de cinco años evaluados mediante la prueba EDI de primera vez en la vida	Número de consultas del niño sano de primera vez en el año	20	Número de niñas y niños menores de cinco años evaluados en su desarrollo con la aplicación de la prueba EDI.	20
4	Cáncer de infancia y adolescencia	1.1.1	Proceso	Número de casos correctamente actualizados de acuerdo al tipo de Cáncer y estado actual de los casos capturados en el Registro Nacional de Cáncer en niños y adolescentes (RCNA)	Total de casos registrados de acuerdo al tipo de Cáncer en el Registro Nacional de Cáncer en niños y adolescentes (RCNA)	100	Registrar y actualizar correctamente el 100% casos de cáncer en menores de 18 años en el Registro Nacional de Cáncer en niños y adolescentes (RCNA)	90

ÍNDICE: Representado por: Número de Estrategia. Número de Línea de Acción y Número de Actividad General

ANEXO 5

CONVENIO ESPECÍFICO EN MATERIA DE MINISTRACIÓN DE SUBSIDIOS PARA EL FORTALECIMIENTO DE ACCIONES DE SALUD PÚBLICA EN LAS ENTIDADES FEDERATIVAS QUE CELEBRAN, EL EJECUTIVO FEDERAL, POR CONDUCTO DE "LA SECRETARÍA", Y "LA ENTIDAD".

Relación de insumos federales enviados en especie por "LOS PROGRAMAS" en materia de Salud Pública

310 DIRECCIÓN GENERAL DE PROMOCIÓN DE LA SALUD

No.	PROGRAMA	ÍNDICE	FUENTE DE FINANCIAMIENTO	CONCEPTO	PRECIO UNITARIO	CANTIDAD	TOTAL (PESOS)
SIN DATOS							

313 SECRETARIADO TÉCNICO DEL CONSEJO NACIONAL DE SALUD MENTAL

No.	PROGRAMA	ÍNDICE	FUENTE DE FINANCIAMIENTO	CONCEPTO	PRECIO UNITARIO	CANTIDAD	TOTAL (PESOS)
SIN DATOS							

315 SECRETARIADO TÉCNICO DEL CONSEJO NACIONAL PARA LA PREVENCIÓN DE ACCIDENTES

No.	PROGRAMA	ÍNDICE	FUENTE DE FINANCIAMIENTO	CONCEPTO	PRECIO UNITARIO	CANTIDAD	TOTAL (PESOS)
SIN DATOS							

316 DIRECCIÓN GENERAL DE EPIDEMIOLOGÍA

No.	PROGRAMA	ÍNDICE	FUENTE DE FINANCIAMIENTO	CONCEPTO	PRECIO UNITARIO	CANTIDAD	TOTAL (PESOS)
2	Diagnóstico en Salud Pública	1.2.1.28	Ramo 12-Apoyo Federal	Otros productos químicos de laboratorio Descripción complementaria: Reactivos y Biológicos en general elaborados por el Centro Nacional de Diagnóstico en Salud a solicitud de los Laboratorios Estatales de Salud Pública.	1.00	70,394	70,394.00
TOTAL							70,394.00

K00 CENTRO NACIONAL PARA LA PREVENCIÓN Y EL CONTROL DEL VIH/SIDA

No.	PROGRAMA	ÍNDICE	FUENTE DE FINANCIAMIENTO	CONCEPTO	PRECIO UNITARIO	CANTIDAD	TOTAL (PESOS)
1	Virus de la Inmunodeficiencia Humana e Infecciones de Transmisión Sexual	1.9.1.1	Ramo 12-Apoyo Federal	Condón masculino. De hule látex. Envase con 100 piezas. Descripción complementaria: El precio unitario incluye el costo de distribución	71.62	7,900	565,785.36

1	Virus de la Inmunodeficiencia Humana e Infecciones de Transmisión Sexual	1.9.1.2	Ramo 12-Apoyo Federal	Condón femenino. De poliuretano o látex lubricado con dos anillos flexibles en los extremos. Envase con 1, 2 ó 3 piezas en empaque individual.	11.35	18,450	209,317.10
1	Virus de la Inmunodeficiencia Humana e Infecciones de Transmisión Sexual	5.1.1.1	Ramo 12-Apoyo Federal	Pruebas Rápidas. Prueba rápida para la determinación cualitativa en sangre total de anticuerpos IgG por inmunocromatografía contra el virus de la inmunodeficiencia humana Tipos 1 y 2. Estuche para mínimo 24 pruebas. TATC. Con sensibilidad igual o superior al 99% y especificidad igual o superior al 98% para VIH, de acuerdo con el certificado de evaluación diagnóstica del Instituto de Diagnóstico y Referencia Epidemiológicos, o en su caso algún otro organismo internacional como la FDA, EMA o la Organización Mundial de la Salud. Descripción complementaria: El precio unitario incluye IVA. Las cantidades son por pruebas / piezas.	67.28	18,800	1,264,864.00
1	Virus de la Inmunodeficiencia Humana e Infecciones de Transmisión Sexual	5.1.1.1	Ramo 12-Apoyo Federal	Pruebas Rápidas. Reactivo para la determinación cromatográfica, cualitativa de anticuerpos contra VIH tipo 1 y 2 y Treponema pallidum. Cada sobre contiene: · Cartucho de prueba. · Un bulbo de plástico con regulador de corrimiento. · Un bulbo de plástico vacío (pipeta para toma de muestra). · Una lanceta retráctil con 3 niveles de punción. Caja para mínimo 10 sobres Con sensibilidad igual o superior al 99% y especificidad igual o superior al 98% para VIH y sensibilidad no menor al 95% y una especificidad no menor al 98% para sífilis, de acuerdo con el certificado de evaluación diagnóstica del Instituto de Diagnóstico y Referencia Epidemiológicos, o en su caso algún otro organismo internacional como la FDA, EMA o la Organización Mundial de la Salud. Descripción complementaria: El precio unitario incluye IVA. Las cantidades son por pruebas / piezas.	127.02	5,350	679,557.00
1	Virus de la Inmunodeficiencia Humana e Infecciones de Transmisión Sexual	5.1.1.1	Ramo 12-Apoyo Federal	Lancetas Metálica con cuchilla rectangular y profundidad de incisión a 2.2 mm, integrada a un disparador de plástico retráctil, con protección individual, estéril, desechable. Caja con 50 piezas.	117.00	136	15,912.00
1	Virus de la Inmunodeficiencia Humana e Infecciones de Transmisión Sexual	11.6.1.1	Ramo 12-Apoyo Federal	Pruebas Rápidas. Prueba rápida inmunocromatográfica para la determinación de anticuerpos de Treponema pallidum en suero o plasma humano. Con sensibilidad no menor al 95% y una especificidad no menor al 98% de acuerdo con el certificado de evaluación diagnóstica del Instituto de Diagnóstico y Referencia Epidemiológicos o en su caso algún otro organismo internacional como la FDA, EMA, o la Organización Mundial de la Salud. Requiere prueba confirmatoria. Envase para mínimo 20 pruebas. Descripción complementaria: El precio unitario incluye IVA. Las cantidades son por prueba.	51.62	34,060	1,758,177.20
1	Virus de la Inmunodeficiencia Humana e Infecciones de Transmisión Sexual	8.2.1.6	Fideicomiso - INSABI	Darunavir. Tableta Cada Tableta contiene: Etanolato de darunavir equivalente a 600 mg de darunavir Envase con 60 Tabletas.	1,821.00	366	666,486.00

1	Virus de la Inmunodeficiencia Humana e Infecciones de Transmisión Sexual	8.2.1.6	Fideicomiso - INSABI	Zidovudina. Solución Inyectable. Cada frasco ampula contiene: Zidovudina 200 mg Envase con 5 frascos ampula (200 mg/20 mL)	993.41	12	11,920.92
1	Virus de la Inmunodeficiencia Humana e Infecciones de Transmisión Sexual	8.2.1.6	Fideicomiso - INSABI	Zidovudina. Solución Oral Cada 100 ml contienen: Zidovudina 1 g Envase con 240 ml.	460.00	140	64,400.00
1	Virus de la Inmunodeficiencia Humana e Infecciones de Transmisión Sexual	8.2.1.6	Fideicomiso - INSABI	Emtricitabina-tenofovir. Tableta. Cada Tableta contiene: Tenofovir disoproxil succinato equivalente a 245 mg de tenofovir disoproxil Emtricitabina 200 mg Envase con 30 Tabletas.	710.00	12,363	8,777,730.00
1	Virus de la Inmunodeficiencia Humana e Infecciones de Transmisión Sexual	8.2.1.6	Fideicomiso - INSABI	Abacavir-lamivudina. Tableta. Cada tableta contiene: Sulfato de abacavir equivalente a 600 mg de abacavir. Lamivudina 300 mg. Envase con 30 tabletas.	399.00	185	73,815.00
1	Virus de la Inmunodeficiencia Humana e Infecciones de Transmisión Sexual	8.2.1.6	Fideicomiso - INSABI	Dolutegravir. Tableta. Cada tableta contiene: Dolutegravir sódico equivalente a 50 mg de dolutegravir. Envase con 30 tabletas.	3,000.00	1,565	4,695,000.00
1	Virus de la Inmunodeficiencia Humana e Infecciones de Transmisión Sexual	8.2.1.6	Fideicomiso - INSABI	Darunavir / Cobicistat Tableta Cada tableta contiene: Etanolato de darunavir equivalente a 800 mg de darunavir Cobicistat en dióxido de silicio equivalente a 150 mg de cobicistat Envase con 30 tabletas.	2,915.00	6,601	19,241,915.00
1	Virus de la Inmunodeficiencia Humana e Infecciones de Transmisión Sexual	8.2.1.6	Fideicomiso - INSABI	Lopinavir-ritonavir. Tableta Cada Tableta contiene: Lopinavir 200 mg Ritonavir 50 mg Envase con 120 Tabletas.	2,010.00	218	438,180.00
1	Virus de la Inmunodeficiencia Humana e Infecciones de Transmisión Sexual	8.2.1.6	Fideicomiso - INSABI	Lamivudina/zidovudina. Tableta Cada Tableta contiene: Lamivudina 150 mg Zidovudina 300 mg Envase con 60 Tabletas.	234.00	153	35,802.00
1	Virus de la Inmunodeficiencia Humana e Infecciones de Transmisión Sexual	8.2.1.6	Fideicomiso - INSABI	Abacavir. Tableta. Cada tableta contiene: Sulfato de abacavir equivalente a 300 mg de abacavir. Envase con 60 tabletas.	308.88	4	1,235.52
1	Virus de la Inmunodeficiencia Humana e Infecciones de Transmisión Sexual	8.2.1.6	Fideicomiso - INSABI	Maraviroc. Tableta Cada Tableta contiene: Maraviroc 300 mg Envase con 60 Tabletas.	6,611.87	12	79,342.44
1	Virus de la Inmunodeficiencia Humana e Infecciones de Transmisión Sexual	8.2.1.6	Fideicomiso - INSABI	Emtricitabina / Tenofovir Alafenamida. Tableta. Cada tableta contiene: Tenofovir alafenamida fumarato 11.2 mg equivalente a 10 mg de tenofovir alafenamida Emtricitabina 200 mg Envase con 30 tabletas.	1,720.00	3,456	5,944,320.00
1	Virus de la Inmunodeficiencia Humana e Infecciones de Transmisión Sexual	8.2.1.6	Fideicomiso - INSABI	Efavirenz, emtricitabina, tenofovir disoproxil. Tableta. Cada tableta contiene: Efavirenz 600 mg. Emtricitabina 200 mg. Tenofovir disoproxil succinato 300.6 mg equivalente a 245 mg. de Tenofovir disoproxil. Envase con 30 tabletas.	800.00	8,352	6,681,600.00
1	Virus de la Inmunodeficiencia Humana e Infecciones de Transmisión Sexual	8.2.1.6	Fideicomiso - INSABI	Maraviroc. Tableta Cada Tableta contiene: Maraviroc 150 mg Envase con 60 Tabletas.	6,611.87	2	13,223.74
1	Virus de la Inmunodeficiencia Humana e Infecciones de Transmisión Sexual	8.2.1.6	Fideicomiso - INSABI	Lopinavir-ritonavir. Solución Cada 100 ml contienen: Lopinavir 8.0 g Ritonavir 2.0 g Envase frasco ámbar con 160 ml y dosificador.	1,714.00	209	358,226.00

1	Virus de la Inmunodeficiencia Humana e Infecciones de Transmisión Sexual	8.2.1.6	Fideicomiso - INSABI	Nevirapina. Suspensión Cada 100 mililitros contienen: Nevirapina hemihidratada equivalente a 1 g de nevirapina Envase con 240 ml con dosificador.	313.00	2	626.00
1	Virus de la Inmunodeficiencia Humana e Infecciones de Transmisión Sexual	8.2.1.6	Fideicomiso - INSABI	Lamivudina. Solución Cada 100 ml contienen: Lamivudina 1 g Envase con 240 ml y dosificador.	889.52	104	92,510.08
1	Virus de la Inmunodeficiencia Humana e Infecciones de Transmisión Sexual	8.2.1.6	Fideicomiso - INSABI	Emtricitabina / Tenofovir Alafenamida. Tableta. Cada tableta contiene: Tenofovir alafenamida fumarato 28 mg equivalente a 25 mg de tenofovir alafenamida Emtricitabina 200 mg Envase con 30 tabletas.	1,720.00	14	24,080.00
1	Virus de la Inmunodeficiencia Humana e Infecciones de Transmisión Sexual	8.2.1.6	Fideicomiso - INSABI	Ritonavir. Cápsula o Tableta Cada Cápsula o Tableta contiene Ritonavir 100 mg Envase con 30 Tabletadas	347.96	369	128,397.24
1	Virus de la Inmunodeficiencia Humana e Infecciones de Transmisión Sexual	8.2.1.6	Fideicomiso - INSABI	Dolutegravir / Abacavir / Lamivudina. Tableta. Cada tableta contiene: Dolutegravir sódico equivalente a 50 mg de dolutegravir Sulfato de abacavir equivalente a 600 mg de abacavir Lamivudina 300 mg Envase con 30 tabletas	3,000.00	90	270,000.00
1	Virus de la Inmunodeficiencia Humana e Infecciones de Transmisión Sexual	8.2.1.6	Fideicomiso - INSABI	Etravirina. tableta cada tableta contiene: Etravirina 200 mg. envase con 60 tabletas.	5,429.27	145	787,244.15
1	Virus de la Inmunodeficiencia Humana e Infecciones de Transmisión Sexual	8.2.1.6	Fideicomiso - INSABI	Abacavir. Solución o Jarabe. Cada 100 ml contienen: Sulfato de abacavir equivalente a 2 g de abacavir. Envase con un frasco de 240 ml y pipeta dosificadora o jeringa dosificadora.	577.08	60	34,624.80
1	Virus de la Inmunodeficiencia Humana e Infecciones de Transmisión Sexual	8.2.1.6	Fideicomiso - INSABI	Darunavir. Tableta. Cada tableta contiene: Etanolato de darunavir equivalente a 150 mg de darunavir Envase con 240 Tabletadas	4,978.59	2	9,957.18
1	Virus de la Inmunodeficiencia Humana e Infecciones de Transmisión Sexual	8.2.1.6	Fideicomiso - INSABI	Efavirenz. Comprimido recubierto. Cada comprimido contiene: Efavirenz 600 mg. Envase con 30 comprimidos recubiertos.	85.00	44	3,740.00
1	Virus de la Inmunodeficiencia Humana e Infecciones de Transmisión Sexual	8.2.1.6	Fideicomiso - INSABI	Lopinavir-ritonavir. Tableta Cada Tableta contiene: Lopinavir 100 mg Ritonavir 25 mg Envase con 60 Tabletadas.	1,100.00	69	75,900.00
1	Virus de la Inmunodeficiencia Humana e Infecciones de Transmisión Sexual	8.2.1.6	Fideicomiso - INSABI	Tenofovir. Tableta. Cada tableta contiene: Tenofovir disoproxil fumarato 300 mg. Envase con 30 tabletas.	510.36	192	97,989.12
1	Virus de la Inmunodeficiencia Humana e Infecciones de Transmisión Sexual	8.2.1.6	Fideicomiso - INSABI	Darunavir. Tableta Cada Tableta contiene: Darunavir 400 mg Envase con 60 Tabletadas.	1,450.00	2	2,900.00
1	Virus de la Inmunodeficiencia Humana e Infecciones de Transmisión Sexual	8.2.1.6	Fideicomiso - INSABI	Lamivudina. Tableta Cada Tableta contiene: Lamivudina 150 mg Envase con 60 Tabletadas.	335.00	40	13,400.00
1	Virus de la Inmunodeficiencia Humana e Infecciones de Transmisión Sexual	8.2.1.6	Fideicomiso - INSABI	Raltegravir. Comprimido Cada Comprimido contiene: Raltegravir potásico equivalente a 400 mg de raltegravir Envase con 60 Comprimidos.	3,573.97	65	232,308.05

1	Virus de la Inmunodeficiencia Humana e Infecciones de Transmisión Sexual	8.2.1.6	Fideicomiso - INSABI	Bictegravir/Emtricitabina/Tenofovir Alafenamida. Tableta. Bictegravir sódico 52.5 mg equivalente a 50 mg de bictagravir. Emtricitabina 200 mg Tenofovir alafenamida fumarato 28 mg equivalente a 25 mg de tenofovir alafenamida. Caja con un frasco con 30 tabletas.	1,720.00	28,920	49,742,400.00
2	Virus de la Hepatitis C	8.6.1.6	Fideicomiso - INSABI	Sofosbuvir, Velpatasvir. Tableta Cada tableta contiene: Sofosbuvir 400 mg Velpatasvir 100 mg Envase con 28 tabletas.	49,896.00	378	18,860,688.00
2	Virus de la Hepatitis C	8.6.1.6	Fideicomiso - INSABI	Glecaprevir/Pibrentasvir. Tableta. Cada tableta contiene: Glecaprevir 100 mg Pibrentasvir 40 mg Envase con 4 cajas, cada una con 7 tiras con 3 tabletas cada una.	68,250.00	34	2,320,500.00
2	Virus de la Hepatitis C	8.6.1.6	Fideicomiso - INSABI	Ribavirina Cápsula o Tableta. Cada cápsula o tableta contiene: Ribavirina 200 mg Envase con 168 tabletas.	550.00	52	28,600.00
TOTAL							124,302,673.90

Nota: La fuente de información para estimar los medicamentos antirretrovirales con recursos del Fondo de Salud para el Bienestar del Instituto de Salud para el Bienestar, será el Sistema de Administración Logística y Vigilancia de Antirretrovirales (SALVAR), por tanto, es obligatorio el uso del Sistema en las Entidades Federativas y que estas mantengan sus existencias y necesidades de medicamentos actualizadas a los cortes que establece el Centro Nacional para la Prevención y el Control del VIH/SIDA.

L00 CENTRO NACIONAL DE EQUIDAD DE GÉNERO Y SALUD REPRODUCTIVA

No.	PROGRAMA	ÍNDICE	FUENTE DE FINANCIAMIENTO	CONCEPTO	PRECIO UNITARIO	CANTIDAD	TOTAL (PESOS)
1	Salud Sexual y Reproductiva						
3	Salud Materna	2.4.1.1	Ramo 12-Apoyo Federal	Pruebas Rápidas. Reactivo para la determinación cromatográfica, cualitativa de anticuerpos contra VIH tipo 1 y 2 y Treponema pallidum. Cada sobre contiene: · Cartucho de prueba. · Un bulbo de plástico con regulador de corrimiento. · Un bulbo de plástico vacío (pipeta para toma de muestra). · Una lanceta retráctil con 3 niveles de punción. Caja para mínimo 10 sobres Con sensibilidad igual o superior al 99% y especificidad igual o superior al 98% para VIH y sensibilidad no menor al 95% y una especificidad no menor al 98% para sífilis, de acuerdo con el certificado de evaluación diagnóstica del Instituto de Diagnóstico y Referencia Epidemiológicos, o en su caso algún otro organismo internacional como la FDA, EMA o la Organización Mundial de la Salud.	2,737.50	4,830	13,222,125.00
6	Violencia de Género	2.3.1.1	Ramo 12-Apoyo Federal	Abacavir. Solución o Jarabe. Cada 100 ml contienen: Sulfato de abacavir equivalente a 2 g de abacavir. Envase con un frasco de 240 ml y pipeta dosificadora o jeringa dosificadora.	578.00	216	124,848.00

	6	Violencia de Género	2.3.1.1	Ramo 12-Apoyo Federal	Bictegravir/Emtricitabina/Tenofovir Alafenamida. Tableta. Bictegravir sódico 52.5 mg equivalente a 50 mg de bictagravir. Emtricitabina 200 mg Tenofovir alafenamida fumarato 28 mg equivalente a 25 mg de tenofovir alafenamida. Caja con un frasco con 30 tabletas. Descripción complementaria: BICTEGRAVIR/TENOFOVIR ALAFENAMIDA/EMTRICITABINA Tabletas. Cada tableta contiene: BICTEGRAVIR 50 mg, Emtricitabina 200 mg, Tenofovir ALAFENAMIDA 25 mg	1,720.00	784	1,348,480.00
	6	Violencia de Género	2.3.1.1	Ramo 12-Apoyo Federal	Lopinavir-ritonavir. Solución Cada 100 ml contienen: Lopinavir 8.0 g Ritonavir 2.0 g Envase frasco ámbar con 160 ml y dosificador.	1,714.00	108	185,112.00
	6	Violencia de Género	2.3.1.1	Ramo 12-Apoyo Federal	Lamivudina. Solución Cada 100 ml contienen: Lamivudina 1 g Envase con 240 ml y dosificador.	890.95	216	192,445.20
2	Cáncer		2.1.3.4	Ramo 12-Apoyo Federal	Reactivos y Juegos de reactivos para pruebas específicas Reactivos completos para la cuantificación de ácidos nucleicos de los siguientes microorganismos: Virus de Inmunodeficiencia Humana, de la Hepatitis B, Hepatitis C, Virus del Papiloma Humano, Citomegalovirus, Chlamydia trachomatis y Mycobacterium tuberculosis. Equipo para mínimo 10 pruebas. RTC. Descripción complementaria: Reactivos completos para la cuantificación de ácidos nucleicos de Virus de Papiloma Humano por PCR	436.13	10,760	4,692,707.15
TOTAL								19,765,717.35

000 CENTRO NACIONAL DE PROGRAMAS PREVENTIVOS Y CONTROL DE ENFERMEDADES

No.	PROGRAMA	ÍNDICE	FUENTE DE FINANCIAMIENTO	CONCEPTO	PRECIO UNITARIO	CANTIDAD	TOTAL (PESOS)	
1	Atención de la Zoonosis	3.4.1.1	Ramo 12-Apoyo Federal	Clorhidrato de Xilacina al 2% (Uso veterinario)	405.00	149	60,345.00	
1	Atención de la Zoonosis	3.4.1.1	Ramo 12-Apoyo Federal	Amoxicilina (como trihidrato de amoxicilina) 150 mg, vehículo c.b.p. 1 ml. Frasco de 100 ml (Uso veterinario). Frasco con 100 ml	461.30	37	17,068.10	
1	Atención de la Zoonosis	3.4.1.1	Ramo 12-Apoyo Federal	Tiletamina-Zolazepam al 10% (Uso veterinario) Descripción complementaria: Con diluyente 5 ml.	410.00	373	152,930.00	
2	Control de Enfermedades Transmitidas por Vectores e Intoxicación por Veneno de Artrópodos							
	5	Dengue	7.3.1.1	Ramo 12-Apoyo Federal	Plaguicidas (insecticidas) Descripción complementaria: Larvicida Organofosforado al 1% en sacos de 15 kilos	377.00	292	110,084.00
	5	Dengue	7.3.1.1	Ramo 12-Apoyo Federal	Plaguicidas (insecticidas) Descripción complementaria: Regulador de crecimiento al 0.5%, caja con 10 sobres de 100 gramos	1,979.98	80	158,398.40
	5	Dengue	7.3.1.1	Ramo 12-Apoyo Federal	Plaguicidas (insecticidas) Descripción complementaria: Larvicida biorracional al 37.4%, caja con 24 tarros de 500 gramos cada uno	18,588.80	16	297,420.80

	5	Dengue	7.3.1.1	Ramo 12-Apoyo Federal	Plaguicidas (insecticidas) Descripción complementaria: Larvicida biorracional 2.5% caja con dos sacos de 10 kilos cada uno	35,000.00	24	840,000.00
	5	Dengue	7.3.2.1	Ramo 12-Apoyo Federal	Plaguicidas (insecticidas) Descripción complementaria: Adulticida organofosforado al 40%, bidon de 20 litros	18,217.10	106	1,931,012.60
	5	Dengue	7.3.2.1	Ramo 12-Apoyo Federal	Plaguicidas (insecticidas) Descripción complementaria: Adulticida Neonicotinoide al 3% + Piretroide al 0.75%, tambos de 208 litros	190,000.00	11	2,090,000.00
	5	Dengue	7.3.2.1	Ramo 12-Apoyo Federal	Plaguicidas (insecticidas) Descripción complementaria: Adulticida piretroide al 20%	15,352.23	45	690,850.35
	5	Dengue	7.3.3.1	Ramo 12-Apoyo Federal	Plaguicidas (insecticidas) Descripción complementaria: Insecticida carbamato al 80%, Caja con 20 bolsas resellables de aluminio, contenido: 5 sobres hidrosolubles de producto formulado de 125grs cada uno	44,087.64	5	220,438.20
	5	Dengue	7.3.3.1	Ramo 12-Apoyo Federal	Plaguicidas (insecticidas) Descripción complementaria: Insecticida Organofosforado de acción residual al 28.16%, caja con 12 frascos de 833 mililitros	14,200.00	3	42,600.00
3		Control y Eliminación de las Micobacteriósisis	1.1.4.1	Ramo 12-Apoyo Federal	Antibioticos de amplio espectro (substancias y productos farmaceuticos) Descripción complementaria: Clofazimina 100 mg, cápsula	20.51	2,300	47,173.00
3		Control y Eliminación de las Micobacteriósisis	1.1.4.1	Ramo 12-Apoyo Federal	Antibioticos de amplio espectro (substancias y productos farmaceuticos) Descripción complementaria: Protionamida 250 mg, tabletas	1.91	5,800	11,078.00
3		Control y Eliminación de las Micobacteriósisis	1.1.4.1	Ramo 12-Apoyo Federal	Imipenem y cilastatina. Solución Inyectable Cada frasco ampula con polvo contiene: Imipenem monohidratado equivalente a 500 mg de imipenem. Cilastatina sódica equivalente a 500 mg de cilastatina. Envase con un frasco ampula	41.56	1,560	64,833.60
3		Control y Eliminación de las Micobacteriósisis	1.1.4.1	Ramo 12-Apoyo Federal	Antibioticos de amplio espectro (substancias y productos farmaceuticos) Descripción complementaria: Cicloserina 250 mg, cápsulas	6.08	4,900	29,792.00
3		Control y Eliminación de las Micobacteriósisis	1.1.4.1	Ramo 12-Apoyo Federal	Antibioticos de amplio espectro (substancias y productos farmaceuticos) Descripción complementaria: Clofazimina 100 mg, cápsula	20.76	3,100	64,356.00
3		Control y Eliminación de las Micobacteriósisis	1.1.4.1	Ramo 12-Apoyo Federal	Antibioticos de amplio espectro (substancias y productos farmaceuticos) Descripción complementaria: Etambutol 400 mg, tabletas	0.62	5,376	3,333.12
3		Control y Eliminación de las Micobacteriósisis	1.1.4.1	Ramo 12-Apoyo Federal	Antibioticos de amplio espectro (substancias y productos farmaceuticos) Descripción complementaria: Clofazimina 100 mg, cápsula	13.35	12,000	160,200.00
3		Control y Eliminación de las Micobacteriósisis	1.1.4.1	Ramo 12-Apoyo Federal	Antibioticos de amplio espectro (substancias y productos farmaceuticos) Descripción complementaria: Amoxicilina ácido clavulanico 875/125 tabletas	2.98	1,600	4,768.00

3	Control y Eliminación de las Micobacteriósisis	1.1.4.1	Ramo 12-Apoyo Federal	Antibioticos de amplio espectro (substancias y productos farmaceuticos) Descripción complementaria: Linezolid 600 mg, tabletas	29.58	1,330	39,341.40
3	Control y Eliminación de las Micobacteriósisis	1.1.4.1	Ramo 12-Apoyo Federal	Imipenem y cilastatina. Solución Inyectable Cada frasco ampula con polvo contiene: Imipenem monohidratado equivalente a 500 mg de imipenem. Cilastatina sódica equivalente a 500 mg de cilastatina. Envase con un frasco ampula	69.15	624	43,149.60
3	Control y Eliminación de las Micobacteriósisis	1.1.4.1	Ramo 12-Apoyo Federal	Antibioticos de amplio espectro (substancias y productos farmaceuticos) Descripción complementaria: Moxifloxacin 400 mg, tabletas	6.47	7,600	49,172.00
3	Control y Eliminación de las Micobacteriósisis	1.1.4.1	Ramo 12-Apoyo Federal	Meropenem. Solución Inyectable Cada frasco ampula con polvo contiene: Meropenem trihidratado equivalente a 1 g de meropenem. Envase con 1 frasco ampula.	82.73	10	827.30
3	Control y Eliminación de las Micobacteriósisis	1.1.4.1	Ramo 12-Apoyo Federal	Antibioticos de amplio espectro (substancias y productos farmaceuticos) Descripción complementaria: Isoniazida 300 mg, tableta	0.42	3,492	1,466.64
3	Control y Eliminación de las Micobacteriósisis	1.1.4.1	Ramo 12-Apoyo Federal	Antibioticos de amplio espectro (substancias y productos farmaceuticos) Descripción complementaria: Capreomicina 1 g, frasco con polvo para solución inyectable	90.83	63	5,722.29
3	Control y Eliminación de las Micobacteriósisis	1.1.4.1	Ramo 12-Apoyo Federal	Antibioticos de amplio espectro (substancias y productos farmaceuticos) Descripción complementaria: Moxifloxacin 400 mg, tabletas	6.55	15,200	99,560.00
3	Control y Eliminación de las Micobacteriósisis	1.1.4.1	Ramo 12-Apoyo Federal	Antibioticos de amplio espectro (substancias y productos farmaceuticos) Descripción complementaria: Cicloserina 250 mg, cápsulas	7.02	15,300	107,406.00
3	Control y Eliminación de las Micobacteriósisis	1.1.4.1	Ramo 12-Apoyo Federal	Antibioticos de amplio espectro (substancias y productos farmaceuticos) Descripción complementaria: Protionamida 250 mg, tabletas	1.73	7,850	13,580.50
3	Control y Eliminación de las Micobacteriósisis	1.1.4.1	Ramo 12-Apoyo Federal	Amikacina. Solución Inyectable. Cada ampolleta o frasco ampula contiene: Sulfato de amikacina equivalente a 500 mg de amikacina. Envase con 1 ampolleta o frasco ampula con 2 ml.	4.34	3,500	15,190.00
3	Control y Eliminación de las Micobacteriósisis	1.1.4.1	Ramo 12-Apoyo Federal	Antibioticos de amplio espectro (substancias y productos farmaceuticos) Descripción complementaria: Etambutol 400 mg, tabletas	0.63	34,000	21,420.00
3	Control y Eliminación de las Micobacteriósisis	1.1.4.1	Ramo 12-Apoyo Federal	Antibioticos de amplio espectro (substancias y productos farmaceuticos) Descripción complementaria: Levofloxacin 250 mg, tabletas	0.78	5,000	3,900.00
3	Control y Eliminación de las Micobacteriósisis	1.1.4.1	Ramo 12-Apoyo Federal	Antibioticos de amplio espectro (substancias y productos farmaceuticos) Descripción complementaria: Pirazinamida 400 mg, tabletas	0.44	69,523	30,590.12
3	Control y Eliminación de las Micobacteriósisis	1.1.4.1	Ramo 12-Apoyo Federal	Antibioticos de amplio espectro (substancias y productos farmaceuticos) Descripción complementaria: Protionamida 250 mg, tabletas	2.87	21,700	62,279.00

3	Control y Eliminación de las Micobacteriosis	1.1.4.1	Ramo 12-Apoyo Federal	Antibióticos de amplio espectro (sustancias y productos farmacéuticos) Descripción complementaria: Linezolid 600 mg, tabletas	20.03	7,500	150,225.00
3	Control y Eliminación de las Micobacteriosis	1.1.4.1	Ramo 12-Apoyo Federal	Antibióticos de amplio espectro (sustancias y productos farmacéuticos) Descripción complementaria: Bedaquiline 100 mg, tabletas	56.82	10,716	608,883.12
TOTAL							8,249,394.14

R00 CENTRO NACIONAL PARA LA SALUD DE LA INFANCIA Y LA ADOLESCENCIA

No.	PROGRAMA	ÍNDICE	FUENTE DE FINANCIAMIENTO	CONCEPTO	PRECIO UNITARIO	CANTIDAD	TOTAL (PESOS)
1	Vacunación, Infancia y Adolescencia	1.1.5.1	Ramo 12-Apoyo Federal	Vacuna contra difteria, tos ferina, tetanos, hepatitis b, poliomielitis y haemophilus influenzae tipo b. Suspensión Inyectable Cada jeringa prellenada con 0.5 ml contiene: Antígeno de superficie del Virus de HB REC 10 µg Hemaglutinina filamentosa adsorbida (FHA) 25 µg Pertactina (proteína de membrana externa 69 kDa PRN adsorbida) 8 µg Toxoide de bordetella Pertussis 25 µg Toxoide diftérico adsorbido no menos de 30 UI Toxoide tetánico adsorbido no menos de 40 UI Virus de poliomielitis inactivado Tipo 1 MAHoNEY 40 UD Virus de poliomielitis inactivado Tipo 2 M.E.F.I. 8 UD Virus de poliomielitis inactivado Tipo 3 SAUKETT 32 UD Cada frasco con liofilizado contiene: Polisacárido Cápsular de Haemophilus Influenzae tipo b 10 µg Conjugado a toxoide tetánico 20-40 µg Jeringa prellenada con una dosis de 0.5 ml, y un frasco ampula con liofilizado. Descripción complementaria: Las dosis pueden variar de acuerdo a la necesidad de la Entidad y el precio es el 2019.	229.87	189,810	43,631,624.70
1	Vacunación, Infancia y Adolescencia	2.1.1.1	Ramo 12-Apoyo Federal	Vacuna antiinfluenza. Suspensión Inyectable. Cada dosis de 0.5 ml contiene:Fracciones antigénicas purificadas de virus de influenza inactivados correspondientes a las cepas autorizadas por la Organización Mundial de la Salud (OMS) en el periodo pre-invernal e invernal de los años correspondientes del hemisferio norte. Envase con 1 frasco ampula con 5 ml cada uno (10 dosis). Descripción complementaria: Las dosis pueden variar de acuerdo a las necesidades de la entidad. El precio es 2019	569.30	40,573	23,098,208.90
TOTAL							66,729,833.60
Gran total							219,118,012.99

NOTA: La descripción del objeto para el que serán utilizados los insumos que se indican en el presente anexo, se encuentran identificados en el Módulo de Reportes-Presupuestación-Ramo 12, (Formato Reporte de ramo 12 por entidad federativa, programa, fuente de financiamiento e insumo, bien o servicio), del Sistema de Información para la Administración del Fondo para el Fortalecimiento de Acciones de Salud Pública en las Entidades Federativas, SIAFFASPE, los cuales serán consumidos conforme a las metas e indicadores de cada Programa.

Relación de insumos federales enviados en especie por "LOS PROGRAMAS" en materia de Salud Pública financiados con la fuente de financiamiento del ANEXO 4-INSUMOS

L00 CENTRO NACIONAL DE EQUIDAD DE GÉNERO Y SALUD REPRODUCTIVA

No.	PROGRAMA	ÍNDICE	FUENTE DE FINANCIAMIENTO	CONCEPTO	CANTIDAD (VOLUMEN)
1	Salud Sexual y Reproductiva				
2	PF y Anticoncepción	1.4.1.2	Anexo 4 Insumos	Condón masculino. De hule látex. Envase con 100 piezas.	12,030
2	PF y Anticoncepción	2.3.1.4	Anexo 4 Insumos	Levonorgestrel y etinilestradiol. Gragea Cada Gragea contiene: Levonorgestrel 0.15 mg Etinilestradiol 0.03 mg Envase con 28 Grageas. (21 con hormonales y 7 sin hormonales)	41,400
2	PF y Anticoncepción	2.3.1.4	Anexo 4 Insumos	Desogestrel y etinilestradiol. Tableta. Cada tableta contiene: Desogestrel 0.15 mg. Etinilestradiol 0.03 mg. Envase con 28 Tabletas. (21 con hormonales y 7 sin hormonales).	1,000
2	PF y Anticoncepción	2.3.1.4	Anexo 4 Insumos	Levonorgestrel. Gragea Cada Gragea contiene: Levonorgestrel 0.03 mg Envase con 35 Grageas.	1,100
2	PF y Anticoncepción	2.3.1.5	Anexo 4 Insumos	Noretisterona y estradiol. Solución Inyectable Cada ampolla o jeringa contiene: Enantato de noretisterona 50 mg Valerato de estradiol 5 mg Envase con una ampolla o jeringa con un ml.	10,000
2	PF y Anticoncepción	2.3.1.5	Anexo 4 Insumos	Medroxiprogesterona y cipionato de estradiol. Suspensión Inyectable Cada ampolla o jeringa contiene: Acetato de Medroxiprogesterona 25 mg Cipionato de estradiol 5 mg Envase con una ampolla o jeringa prellenada de 0.5 ml.	24,581
2	PF y Anticoncepción	2.3.1.5	Anexo 4 Insumos	Noretisterona. Solución inyectable oleosa. Cada ampolla contiene: Enantato de noretisterona 200 mg Envase con una ampolla de 1 ml.	8,400
2	PF y Anticoncepción	2.3.1.6	Anexo 4 Insumos	Etonogestrel. Implante El Implante contiene: Etonogestrel 68.0 mg Envase con un Implante y aplicador.	10,900
2	PF y Anticoncepción	2.3.1.6	Anexo 4 Insumos	Levonorgestrel. Implante. Cada implante contiene: Levonorgestrel 75.0 mg. Envase con 2 implantes y una caja con un trócar e instructivos anexos.	100
2	PF y Anticoncepción	2.3.1.7	Anexo 4 Insumos	Norelgestromina-etinilestradiol. Parche. Cada parche contiene: Norelgestromina 6.00 mg Etinilestradiol 0.60 mg Envase con 3 Parches.	10,500
2	PF y Anticoncepción	2.3.1.8	Anexo 4 Insumos	Dispositivos. Intrauterino. T de cobre, 380 A. Anticonceptivo estéril con 380 mm ² , de cobre, plástico grado médico 77% y sulfato de bario USP 23%, con filamento largo de 30 cm con tubo insertor, tope y émbolo insertor. Pieza.	19,500
2	PF y Anticoncepción	2.3.1.8	Anexo 4 Insumos	Dispositivos. Dispositivo Intrauterino, T de cobre para nulíparas, estéril, con 380 mm ² de cobre enrollado con bordes redondos, con longitud horizontal de 22.20 a 23.20 mm, longitud vertical de 28.0 a 30.0 mm, filamento de 20 a 25 cm, bastidor con una mezcla del 77 al 85% de plástico grado médico y del 15 al 23% de sulfato de bario, con tubo insertor y aplicador montable con tope cervical. Pieza.	1,100
2	PF y Anticoncepción	2.3.1.10	Anexo 4 Insumos	Levonorgestrel. Comprimido o Tableta Cada Comprimido o Tableta contiene: Levonorgestrel 0.750 mg Envase con 2 Comprimidos o Tabletas.	2,000
2	PF y Anticoncepción	2.3.1.11	Anexo 4 Insumos	Levonorgestrel. Polvo El dispositivo con polvo contiene: Levonorgestrel (micronizado) 52 mg Envase con un dispositivo.	290
TOTAL (PESOS)					17,354,205.80

000 CENTRO NACIONAL DE PROGRAMAS PREVENTIVOS Y CONTROL DE ENFERMEDADES

No.	PROGRAMA	ÍNDICE	FUENTE DE FINANCIAMIENTO	CONCEPTO	CANTIDAD (VOLUMEN)
1	Atención de la Zoonosis	3.1.1.1	Anexo 4 Insumos	Vacuna antirrábica. Suspensión Inyectable Cada dosis de 0.5 ml de vacuna reconstituida contiene: Liofilizado de Virus inactivados de la rabia (cepa Wistar PM/WI 38-1503-3M) con potencia > 2.5 UI, cultivado en células VERO. Frasco ampula con liofilizado para una dosis y jeringa prellenada con 0.5 ml de diluyente.	2,500
1	Atención de la Zoonosis	7.1.1.1	Anexo 4 Insumos	Inmunoglobulina humana antirrábica. Solución Inyectable Cada frasco ampula o ampolleta contiene: Inmunoglobulina humana antirrábica 300 UI Envase con una jeringa prellenada con 2 ml (150 UI/ml).	2,000
TOTAL (PESOS)					1,620,500.00
2	Control de Enfermedades Transmitidas por Vectores e Intoxicación por Veneno de Artrópodos				
4	Intoxicación por Artrópodos	2.2.1.1	Anexo 4 Insumos	Faboterápico Polivalente Antialacrán o Fragmentos F(AB') ₂ de Inmunoglobulina Polivalente Antialacrán. Faboterápico Polivalente Antialacrán o Fragmentos F(AB') ₂ de Inmunoglobulina Polivalente Antialacrán. Solución Inyectable. Cada frasco ampula con liofilizado contiene: Faboterápico polivalente antialacrán modificado por digestión enzimática para neutralizar 150 DL50 (1.8 mg) de veneno de alacrán del género Centruroides o Fragmentos F(ab') ₂ de inmunoglobulina polivalente antialacrán para neutralizar 150 DL50 (1.8 mg) de veneno de alacrán del género Centruroides sp. Envase con un frasco ampula con liofilizado y ampolleta con diluyente de 5 ml.	250
4	Intoxicación por Artrópodos	2.2.1.1	Anexo 4 Insumos	Faboterápico. Faboterápico Polivalente Antiviperino Solución Inyectable Cada frasco ampula con liofilizado contiene: Faboterápico Polivalente Antiviperino modificado por digestión enzimática para neutralizar no menos de 790 DL50 de veneno de Crotalus basiliscus y no menos de 780 DL50 de veneno de Bothrops asper. Envase con un frasco ampula con liofilizado y ampolleta con diluyente de 10 ml.	800
4	Intoxicación por Artrópodos	2.2.1.1	Anexo 4 Insumos	Faboterápico. Faboterápico Polivalente AnticOralillo Solución Inyectable Cada frasco ampula con liofilizado contiene: Faboterápico Polivalente AnticOralillo modificado por digestión enzimática para neutralizar 450 DL50 (5 mg) de veneno de Micrurus sp. Envase con un frasco ampula con liofilizado y ampolleta con diluyente de 5 ml	50
4	Intoxicación por Artrópodos	2.4.1.1	Anexo 4 Insumos	Faboterápico Antiarácnido. Faboterápico Polivalente Antiarácnido o Faboterápico Monovalente Antiarácnido Solución Inyectable. Cada frasco ampula con liofilizado contiene: Faboterápico polivalente antiarácnido o Fragmentos F(ab') ₂ de inmunoglobulina monovalente antiarácnido modificado por digestión enzimática para neutralizar 6000 DL50 (180 glándulas de veneno arácnido). Envase con un frasco ampula con liofilizado y ampolleta con diluyente de 5 ml.	100
TOTAL (PESOS)					1,338,014.50
3	Control y Eliminación de las Micobacteriosis	1.1.3.1	Anexo 4 Insumos	Isoniazida y rifampicina. Tableta ReCubierta Cada Tableta ReCubierta contiene: Isoniazida 400 mg Rifampicina 300 mg Envase con 90 Tabletas ReCubiertas.	930
3	Control y Eliminación de las Micobacteriosis	1.1.3.1	Anexo 4 Insumos	Isoniazida, rifampicina, pirazinamida, etambutol. Tableta Cada Tableta contiene: Isoniazida 75 mg Rifampicina 150 mg Pirazinamida 400 mg Clorhidrato de etambutol 300 mg Envase con 240 Tabletas.	1,230
3	Control y Eliminación de las Micobacteriosis	3.1.2.1	Anexo 4 Insumos	Sustancias Biológicas Tuberculina PPD. Derivado proteico purificado RT 23 para intradermoreacción. Contiene cinco unidades de tuberculina en cada décima de mililitro RTC. Frasco ampula de 1 ml con 10 dosis.	99
TOTAL (PESOS)					1,809,804.68
6	Enfermedades Cardiometaabólicas	2.1.2.1	Anexo 4 Insumos	Tiras reactivas para la determinación de glucosa en la sangre	600,000

6	Enfermedades Cardiometaabólicas	2.1.3.1	Anexo 4 Insumos	Tiras reactivas para determinación cuantitativa de perfil de lípidos (para ser utilizadas en equipo portátil para la determinación cuantitativa de colesterol total, colesterol HDL, colesterol LDL, triglicéridos) presentación: frasco con 10, 15 o 25 tiras reactivas. Descripción complementaria: Tira reactiva para determinación de perfil de lípidos	9,000
6	Enfermedades Cardiometaabólicas	2.1.3.1	Anexo 4 Insumos	Tiras Reactivas Tira reactiva para la determinación semicuantitativa de microalbúmina en orina, en un rango de 10 a 100 mg/L, en un tiempo aproximado de un minuto. Tubo con 25, 30 o 50 tiras reactivas. RTC y/o TA.	10,000
6	Enfermedades Cardiometaabólicas	2.1.3.1	Anexo 4 Insumos	Analizadores. Equipo portátil para determinar hemoglobina glucosilada. Sistema semiautomatizado portátil para la medición de hemoglobina glucosilada fracción A 1c. Descripción complementaria: Tira reactiva para determinación de hemoglobina glucosilada adquisición mediante licitación E-5	5,600
6	Enfermedades Cardiometaabólicas	2.1.3.1	Anexo 4 Insumos	Prueba en tira reactiva, cartucho o cubeta de reacción descartable, para la determinación cuantitativa de hemoglobina glucosilada fracción A1c en sangre capilar venosa. Caja con 10 o 20 pruebas. Descripción complementaria: Tira reactiva para determinación de hemoglobina glucosilada (adjudicación directa)	8,400
TOTAL (PESOS)					6,178,716.80

R00 CENTRO NACIONAL PARA LA SALUD DE LA INFANCIA Y LA ADOLESCENCIA

No.	PROGRAMA	ÍNDICE	FUENTE DE FINANCIAMIENTO	CONCEPTO	CANTIDAD (VOLUMEN)
1	Vacunación, Infancia y Adolescencia	1.1.1.1	Anexo 4 Insumos	Vacuna b.c.g. Suspensión Inyectable Cada dosis de 0.1 ml de la Suspensión reconstituida de bacilos Atenuados contiene la cepa: Francesa 1173P2 200 000-500 000 UFC o Danesa 1331 200 000-300 000 UFC o Glaxo* 1077 800 000-3 200 000 UFC o Tokio 172 200 000-3 000 000 UFC o Montreal 200 000-3 200 000 UFC o Moscow 100 000-3 300 000 UFC Envase con frasco ampula o ampolleta con liofilizado para 10 dosis y ampolletas con diluyente de 1.0 ml. *Semilla Mérieux.	11,366
1	Vacunación, Infancia y Adolescencia	1.1.1.7	Anexo 4 Insumos	Vacuna conjugada neumocócica 13-valente. Suspensión Inyectable. Cada dosis de 0.5 ml contiene: Sacáridos de Streptococcus pneumoniae de los serotipos. 1 - 2.2 µg., 3 - 2.2 µg., 4 - 2.2 µg., 5 - 2.2 µg., 6A - 2.2 µg., 6B - 4.4 µg., 7F - 2.2 µg., 9V - 2.2 µg., 14 - 2.2 µg., 18C - 2.2 µg. 19A - 2.2 µg., 19F - 2.2 µg., 23F - 2.2 µg., Proteína diftérica. CRM197 32 µg. Envase con 10 jeringas prellenadas cada una con 0.5 ml (1 dosis) y agujas.	13,776
1	Vacunación, Infancia y Adolescencia	1.1.1.10	Anexo 4 Insumos	Vacuna contra rotavirus. Suspensión Oral. Cada dosis de 1.5 ml contiene: Rotavirus vivo atenuado humano cepa RIX4414. No menos de 106 DICC50. Envase con 50 tubos de plástico con 1.5 ml.	1,678
1	Vacunación, Infancia y Adolescencia	1.1.4.1	Anexo 4 Insumos	Vacuna triple viral (srp) contra sarampión, rubéola y parotiditis. Solución Inyectable Cada dosis de 0.5 ml de vacuna reconstituida contiene: Virus Atenuados de sarampión de las cepas Edmonston-Zagreb (cultivados en células diploides humanas) o Edmonston-Enders o Schwarz (cultivados en fibroblastos de embrión de pollo) 3.0 log ₁₀ a 4.5 log ₁₀ DICC50 o 1000 a 32000 DICC50 o 103 a 3.2 x 10 ⁴ DICC50 Virus Atenuados de rubéola cepa Wistar RA27/3 (cultivado en células diploides humanas MRC-5 o WI-38) > 3.0 log ₁₀ DICC50 o > 1000 DICC50 o > 103 DICC50 Virus Atenuados de la parotiditis de las cepas Rubini o Leningrad-Zagreb o Jeryl Lynn o Urabe AM-9 o RIT 4385 (cultivados en huevo embrionario de gallina o en células diploides humanas) > 3.7 log ₁₀ DICC50 o > 5000 DICC50 o > 5 x 10 ³ DICC50 (> 4.3 log ₁₀ DICC50 o > 20000 DICC50 o > 2 x 10 ⁴ para la cepa Jeryl Lynn) Envase con frasco ampula con liofilizado para una dosis y diluyente.	102,600

1	Vacunación, Infancia y Adolescencia	1.2.1.1	Anexo 4 Insumos	Vacuna antipertussis con toxoides diftérico y tetánico (dpt). Suspensión Inyectable * Cada dosis de 0.5 ml contiene: Bordetella pertussis No más de 16 Uo Toxoides diftérico No más de 30 Lf Toxoides tetánico No más de 25 Lf o **Cada dosis de 0.5 ml contiene: Bordetella pertussis No menos de 4 UI Toxoides: Toxoides diftérico Método de Reto : No menos de 30 UI Método de Seroneutralización Mínimo 2 UI de antitoxina/ml de suero. Toxoides: Toxoides tetánico Método de Reto: No menos de 40 UI en cobayos o No menos de 60 UI en ratones Método de Seroneutralización: Mínimo 2 UI de antitoxina/ml de suero. Envase con frasco ampula de 5 ml (10 dosis) *Formulación de proceso **Potencia de producto terminado	4,105
1	Vacunación, Infancia y Adolescencia	1.2.2.1	Anexo 4 Insumos	Vacuna de refuerzo contra difteria, tetanos y tosferina acelular (tdpa). Suspensión Inyectable Cada dosis de 0.5 ml contiene: Toxoides diftérico no menos de 2 UI (2 ó 2.5 Lf) Toxoides tetánico no menos de 20 UI (5 Lf) Toxoides pertussis 2.5 ó 8 µg Hemaglutinina Filamentosa (FHA) 5 ó 8 µg Pertactina (Proteína de Membrana exterior de 69 Kda-PRN) 2.5 ó 3 µg Con o sin Fibras tipos 2 y 3 5 µg Envase con 1 frasco ampula con una dosis de 0.5 ml.	34,131
1	Vacunación, Infancia y Adolescencia	1.2.2.6	Anexo 4 Insumos	Vacuna doble viral (sr) contra sarampión y rubéola. Suspensión Inyectable Cada dosis de 0.5 ml de vacuna reconstituida contiene: Virus Atenuados del sarampión cepa Edmonston- Zagreb (cultivados en células diploides humanas) o cepa Enders o cepa Schwarz (cultivados en fibroblastos de embrión de pollo) 3.0 log10 a 4.5 log10 DICC50 o 1000 a 32000 DICC50 o 103 a 3.2 x 104 DICC50 Virus Atenuados de la rubéola cepa Wistar RA 27/3 (cultivados en células diploides humanas MRC-5 o WI-38) > 3.0 log10 DICC50 o >= 1000 DICC50 o >= 103 DICC50 Envase con liofilizado para 10 dosis y diluyente.	21,281
1	Vacunación, Infancia y Adolescencia	1.2.2.7	Anexo 4 Insumos	Vacuna recombinante contra la hepatitis b. Suspensión Inyectable Cada dosis de 1 ml contiene: AgsHb 20 µg. Envase con un frasco ampula con 10 ml (10 dosis).	3,263
1	Vacunación, Infancia y Adolescencia	1.2.2.8	Anexo 4 Insumos	Toxoides tetánico y diftérico (td). Suspensión Inyectable Por formulación de proceso Cada dosis de 0.5 ml contiene: Toxoides diftérico no más de 5 Lf. Toxoides tetánico no más de 25 Lf. O Por potencia de producto terminado. Cada dosis de 0.5 ml contiene: Toxoides: Toxoides diftérico. Método de Reto: No menos de 2 UI. Método de seroneutralización: Mínimo 0.5 UI de antitoxina/ml de suero. Toxoides: Toxoides tetánico. Método de Reto: No menos de 20 UI. Método de seroneutralización: Mínimo 2 UI de antitoxina/ml de suero. Envase con 10 jeringas prellenadas, cada una con una dosis (0.5 ml).	15,691
1	Vacunación, Infancia y Adolescencia	1.2.2.9	Anexo 4 Insumos	Vacuna antineumocócica. Solución Inyectable Cada dosis de 0.5 ml contiene: Poliosidos purificados del Streptococcus pneumoniae serotipos 1, 2, 3, 4, 5, 6B, 7F, 8, 9N, 9V, 10A, 11A, 12F, 14, 15B, 17F, 18C, 19A, 19F, 20, 22F, 23F y 33F, cada uno con 25µg. Envase con frasco ampula de 0.5 ml.	6,190
1	Vacunación, Infancia y Adolescencia	1.2.2.10	Anexo 4 Insumos	Vacuna contra el Virus del papiloma humano. Suspensión Inyectable. Cada dosis de 0.5 ml contiene: Proteína L1 Tipo 6 20 µg. Proteína L1 Tipo 11 40 µg. Proteína L1 Tipo 16 40 µg. Proteína L1 Tipo 18 20 µg. Envase con 10 frascos ampula o jeringas prellenadas con 0.5 ml.	188
TOTAL (PESOS)					68,556,493.62
GRAN TOTAL (PESOS)					96,857,735.40

NOTA: Para el programa de Planificación Familiar y Anticoncepción a cargo del Centro Nacional de Equidad de Género y Salud Reproductiva; los programas de Enfermedades Cardiometaabólicas, Control y Eliminación de la Micobacteriosis, Dengue y Atención de la Zoonosis a cargo del Centro Nacional de Programas Preventivos y Control de Enfermedades; y para el programa de Vacunación, Infancia y Adolescencia, a cargo del Centro Nacional para la Salud de la Infancia y la Adolescencia, tendrán como fuente de financiamiento adicional recursos del ANEXO 4- INSUMOS los cuáles serán ministrados a través del Ramo 12.

ÍNDICE: Representado por: Número de Estrategia. Número de Línea de Acción, Número de Actividad General y Número de Acción Específica

APÉNDICE

CONVENIO ESPECÍFICO EN MATERIA DE MINISTRACIÓN DE SUBSIDIOS PARA EL FORTALECIMIENTO DE ACCIONES DE SALUD PÚBLICA EN LAS ENTIDADES FEDERATIVAS QUE CELEBRAN, EL EJECUTIVO FEDERAL, POR CONDUCTO DE "LA SECRETARÍA", Y "LA ENTIDAD".

La información de la distribución de los recursos presupuestarios del ramo 33, Aportación Estatal, y Otra, así como los del Instituto de Salud para el Bienestar, INSABI, ANEXO 4- INSUMOS y el Fondo de Salud para el Bienestar, FIDEICOMISO INSABI, no forman parte de los recursos federales ministrados por "LA SECRETARÍA" a "LA ENTIDAD" con motivo del presente convenio, se colocan sólo para efectos de la evaluación de la eficiencia y eficacia de "LOS PROGRAMAS".

Resumen de recursos por fuente de financiamiento

(Monto pesos)

No.	UNIDAD RESPONSABLE / PROGRAMA DE ACCIÓN	SPPS RAMO 12		SUBTOTAL	RAMO 33 RECURSOS FINANCIEROS FASSA - P FASSA - C RECTORÍA	APORTACIÓN ESTATAL RECURSOS FINANCIEROS	OPORTUNIDADES RECURSOS FINANCIEROS	OTRA RECURSOS FINANCIEROS	SUBTOTAL	INSABI			SUBTOTAL	TOTAL
		RECURSOS FINANCIEROS CASSCO CAUSES	INSUMOS							ANEXO 4 - INSUMOS Y PRESUPUESTOS	SMS XXI - INSABI (PRESUPUESTOS E INSUMOS)	FIDEICOMISO INSABI		
										RECURSOS FINANCIEROS	RECURSOS FINANCIEROS	RECURSOS FINANCIEROS		
310 DIRECCIÓN GENERAL DE PROMOCIÓN DE LA SALUD														
1	Políticas de Salud Pública y Promoción de la Salud	10,119,158.73	0.00	10,119,158.73	7,711,029.50	0.00	0.00	0.00	7,711,029.50	0.00	0.00	0.00	0.00	17,830,188.23
1	Determinantes Personales	3,176,283.74	0.00	3,176,283.74	1,638,000.00	0.00	0.00	0.00	1,638,000.00	0.00	0.00	0.00	0.00	4,814,283.74
2	Mercadotecnia Social en Salud	1,500,000.00	0.00	1,500,000.00	300,000.00	0.00	0.00	0.00	300,000.00	0.00	0.00	0.00	0.00	1,800,000.00
3	Determinantes Colectivos	1,815,802.49	0.00	1,815,802.49	100,140.00	0.00	0.00	0.00	100,140.00	0.00	0.00	0.00	0.00	1,915,942.49
4	Capacitación	3,521,072.50	0.00	3,521,072.50	5,528,645.50	0.00	0.00	0.00	5,528,645.50	0.00	0.00	0.00	0.00	9,049,718.00
5	Intersectorialidad	106,000.00	0.00	106,000.00	15,604.00	0.00	0.00	0.00	15,604.00	0.00	0.00	0.00	0.00	121,604.00
6	Evaluación	0.00	0.00	0.00	128,640.00	0.00	0.00	0.00	128,640.00	0.00	0.00	0.00	0.00	128,640.00
	Total:	10,119,158.73	0.00	10,119,158.73	7,711,029.50	0.00	0.00	0.00	7,711,029.50	0.00	0.00	0.00	0.00	17,830,188.23
313 SECRETARIADO TÉCNICO DEL CONSEJO NACIONAL DE SALUD MENTAL														
1	Salud Mental y Adicciones	512,998.01	0.00	512,998.01	4,344,000.00	0.00	0.00	0.00	4,344,000.00	2,256,508.44	0.00	0.00	2,256,508.44	7,113,506.45
1	Salud Mental	512,998.01	0.00	512,998.01	4,344,000.00	0.00	0.00	0.00	4,344,000.00	2,256,508.44	0.00	0.00	2,256,508.44	7,113,506.45
2	Adicciones	0.00	0.00	0.00	0.00	0.00	0.00	0.00	0.00	0.00	0.00	0.00	0.00	0.00
	Total:	512,998.01	0.00	512,998.01	4,344,000.00	0.00	0.00	0.00	4,344,000.00	2,256,508.44	0.00	0.00	2,256,508.44	7,113,506.45
315 SECRETARIADO TÉCNICO DEL CONSEJO NACIONAL PARA LA PREVENCIÓN DE ACCIDENTES														
1	Seguridad Vial	789,000.00	0.00	789,000.00	0.00	0.00	0.00	0.00	0.00	0.00	0.00	0.00	0.00	789,000.00
2	Prevención de Accidentes en Grupos Vulnerables	1,120,000.00	0.00	1,120,000.00	0.00	0.00	0.00	0.00	0.00	0.00	0.00	0.00	0.00	1,120,000.00
	Total:	1,909,000.00	0.00	1,909,000.00	0.00	0.00	0.00	0.00	0.00	0.00	0.00	0.00	0.00	1,909,000.00
316 DIRECCIÓN GENERAL DE EPIDEMIOLOGÍA														
1	Atención a Emergencias en Salud	1,819,148.00	0.00	1,819,148.00	0.00	0.00	0.00	0.00	0.00	0.00	0.00	0.00	0.00	1,819,148.00
1	Emergencias	736,202.00	0.00	736,202.00	0.00	0.00	0.00	0.00	0.00	0.00	0.00	0.00	0.00	736,202.00
2	Monitoreo	1,082,946.00	0.00	1,082,946.00	0.00	0.00	0.00	0.00	0.00	0.00	0.00	0.00	0.00	1,082,946.00
2	Diagnóstico en Salud Pública	1,303,643.00	70,394.00	1,374,037.00	14,999,789.38	0.00	0.00	0.00	14,999,789.38	2,551,138.80	0.00	0.00	2,551,138.80	18,924,965.18
	Total:	3,122,791.00	70,394.00	3,193,185.00	14,999,789.38	0.00	0.00	0.00	14,999,789.38	2,551,138.80	0.00	0.00	2,551,138.80	20,744,113.18

No.	UNIDAD RESPONSABLE / PROGRAMA DE ACCIÓN	SPPS RAMO 12		SUBTOTAL	RAMO 33 RECURSOS FINANCIEROS FASSA - P FASSA - C RECTORIA	APORTACIÓN ESTATAL RECURSOS FINANCIEROS	OPORTUNIDADES RECURSOS FINANCIEROS	OTRA RECURSOS FINANCIEROS	SUBTOTAL	INSABI			SUBTOTAL	TOTAL
		RECURSOS FINANCIEROS CASSCO CAUSES	INSUMOS							ANEXO 4 - INSUMOS Y PRESUPUESTOS RECURSOS FINANCIEROS	SMS XXI - INSABI (PRESUPUESTOS E INSUMOS) RECURSOS FINANCIEROS	FIDEICOMISO INSABI RECURSOS FINANCIEROS		
K00 CENTRO NACIONAL PARA LA PREVENCIÓN Y EL CONTROL DEL VIH/SIDA														
1	Virus de la Inmunodeficiencia Humana e Infecciones de Transmisión Sexual	4,263,949.50	4,493,612.66	8,757,562.16	1,935,849.88	0.00	0.00	0.00	1,935,849.88	11,606,895.28	0.00	110,296,273.24	121,903,168.52	132,596,580.56
2	Virus de la Hepatitis C	321,476.48	0.00	321,476.48	657,684.00	0.00	0.00	0.00	657,684.00	0.00	0.00	21,209,788.00	21,209,788.00	22,188,948.48
	Total:	4,585,425.98	4,493,612.66	9,079,038.64	2,593,533.88	0.00	0.00	0.00	2,593,533.88	11,606,895.28	0.00	131,506,061.24	143,112,956.52	154,785,529.04
L00 CENTRO NACIONAL DE EQUIDAD DE GÉNERO Y SALUD REPRODUCTIVA														
1	Salud Sexual y Reproductiva	22,300,620.83	15,073,010.20	37,373,631.03	19,838,224.50	0.00	0.00	0.00	19,838,224.50	120,886,974.64	0.00	0.00	120,886,974.64	178,098,830.17
	1 SSR para Adolescentes	2,063,111.71	0.00	2,063,111.71	346,000.00	0.00	0.00	0.00	346,000.00	984,114.50	0.00	0.00	984,114.50	3,393,226.21
	2 PF y Anticoncepción	2,339,201.28	0.00	2,339,201.28	1,893,000.00	0.00	0.00	0.00	1,893,000.00	18,580,008.80	0.00	0.00	18,580,008.80	22,812,210.08
	3 Salud Materna	5,438,981.73	13,222,125.00	18,661,106.73	9,321,000.00	0.00	0.00	0.00	9,321,000.00	99,704,706.30	0.00	0.00	99,704,706.30	127,686,813.03
	4 Salud Perinatal	5,633,321.37	0.00	5,633,321.37	8,080,751.00	0.00	0.00	0.00	8,080,751.00	585,395.04	0.00	0.00	585,395.04	14,299,467.41
	5 Aborto Seguro	280,000.00	0.00	280,000.00	0.00	0.00	0.00	0.00	0.00	0.00	0.00	0.00	0.00	280,000.00
	6 Violencia de Género	6,546,004.75	1,850,885.20	8,396,889.95	197,473.50	0.00	0.00	0.00	197,473.50	1,032,750.00	0.00	0.00	1,032,750.00	9,627,113.45
	2 Cáncer	4,050,482.58	4,692,707.15	8,743,189.73	36,777,188.32	0.00	0.00	0.00	36,777,188.32	521,526.59	0.00	0.00	521,526.59	46,041,904.64
	3 Igualdad de Género	1,266,274.16	0.00	1,266,274.16	130,700.00	0.00	0.00	0.00	130,700.00	0.00	0.00	0.00	0.00	1,396,974.16
	Total:	27,617,377.57	19,765,717.35	47,383,094.92	56,746,112.82	0.00	0.00	0.00	56,746,112.82	121,408,501.23	0.00	0.00	121,408,501.23	225,537,708.97
O00 CENTRO NACIONAL DE PROGRAMAS PREVENTIVOS Y CONTROL DE ENFERMEDADES														
1	Atención de la Zoonosis	218,353.54	230,343.10	448,696.64	45,801,107.46	0.00	0.00	0.00	45,801,107.46	3,854,400.00	0.00	0.00	3,854,400.00	50,104,204.10
2	Control de Enfermedades Transmitidas por Vectores e Intoxicación por Veneno de Artrópodos	3,249,576.80	6,380,804.35	9,630,381.15	87,487,897.60	0.00	0.00	0.00	87,487,897.60	1,338,014.50	0.00	0.00	1,338,014.50	98,456,293.25
	1 Paludismo	285,680.20	0.00	285,680.20	26,500.00	0.00	0.00	0.00	26,500.00	0.00	0.00	0.00	0.00	312,180.20
	2 Enfermedad de Chagas	0.00	0.00	0.00	1,525.00	0.00	0.00	0.00	1,525.00	0.00	0.00	0.00	0.00	1,525.00
	3 Leishmaniasis	0.00	0.00	0.00	0.00	0.00	0.00	0.00	0.00	0.00	0.00	0.00	0.00	0.00
	4 Intoxicación por Artrópodos	0.00	0.00	0.00	0.00	0.00	0.00	0.00	0.00	1,338,014.50	0.00	0.00	1,338,014.50	1,338,014.50
	5 Dengue	2,963,896.60	6,380,804.35	9,344,700.95	87,459,872.60	0.00	0.00	0.00	87,459,872.60	0.00	0.00	0.00	0.00	96,804,573.55
	6 Vigilancia Post Oncocercosis	0.00	0.00	0.00	0.00	0.00	0.00	0.00	0.00	0.00	0.00	0.00	0.00	0.00
	3 Control y Eliminación de las Micobacteriosis	0.00	1,638,246.69	1,638,246.69	28,001,896.10	0.00	0.00	0.00	28,001,896.10	13,298,825.68	0.00	0.00	13,298,825.68	42,938,968.47
	3 Atención de Urgencias Epidemiológicas y Desastres	318,996.71	0.00	318,996.71	0.00	0.00	0.00	0.00	0.00	0.00	0.00	0.00	0.00	318,996.71
	4 Prevención y Control de las Neumonías Adquiridas en la Comunidad e Influenza	0.00	0.00	0.00	378,988.21	0.00	0.00	0.00	378,988.21	459,887.89	0.00	0.00	459,887.89	838,876.10
	5 Enfermedades Respiratorias Crónicas	73,824.00	0.00	73,824.00	1,897,776.54	0.00	0.00	0.00	1,897,776.54	1,578,272.89	0.00	0.00	1,578,272.89	3,549,873.43
	6 Enfermedades Cardiometaabólicas	5,169,829.78	0.00	5,169,829.78	104,260,656.33	0.00	0.00	0.00	104,260,656.33	29,195,203.89	0.00	0.00	29,195,203.89	138,625,690.00
	7 Salud en el Adulto Mayor	100,000.00	0.00	100,000.00	6,302,998.35	0.00	0.00	0.00	6,302,998.35	2,295,799.55	0.00	0.00	2,295,799.55	8,698,797.90

No.	UNIDAD RESPONSABLE / PROGRAMA DE ACCIÓN	SPPS RAMO 12		SUBTOTAL	RAMO 33	APORTACIÓN ESTATAL	OPORTUNIDADES	OTRA	SUBTOTAL	INSABI			SUBTOTAL	TOTAL
		RECURSOS FINANCIEROS CASSCO CAUSES	INSUMOS		RECURSOS FINANCIEROS FASSA - P FASSA - C RECTORIA	RECURSOS FINANCIEROS	RECURSOS FINANCIEROS	RECURSOS FINANCIEROS		ANEXO 4 - INSUMOS Y PRESUPUESTOS	SMS XXI - INSABI (PRESUPUESTOS E INSUMOS)	FIDEICOMISO INSABI		
					RECURSOS FINANCIEROS	RECURSOS FINANCIEROS	RECURSOS FINANCIEROS	RECURSOS FINANCIEROS		RECURSOS FINANCIEROS	RECURSOS FINANCIEROS			
8	Salud Bucal	98,697.17	0.00	98,697.17	1,174,332.90	0.00	0.00	0.00	1,174,332.90	4,428,068.10	0.00	0.00	4,428,068.10	5,701,098.17
9	Prevención de Enfermedades Diarréicas Agudas	106,282.92	0.00	106,282.92	0.00	0.00	0.00	0.00	0.00	0.00	0.00	0.00	0.00	106,282.92
Total:		9,335,560.92	8,249,394.14	17,584,955.06	275,305,653.49	0.00	0.00	0.00	275,305,653.49	56,448,472.50	0.00	0.00	56,448,472.50	349,339,081.05
R00 CENTRO NACIONAL PARA LA SALUD DE LA INFANCIA Y LA ADOLESCENCIA														
1	Vacunación, Infancia y Adolescencia	1,665,640.04	66,729,833.60	68,395,473.64	24,337,109.00	0.00	0.00	0.00	24,337,109.00	75,488,990.62	0.00	0.00	75,488,990.62	168,221,573.26
2	Atención a la Salud de la Adolescencia	296,764.38	0.00	296,764.38	98,000.00	0.00	0.00	0.00	98,000.00	0.00	0.00	0.00	0.00	394,764.38
3	Atención a la Salud en la Infancia	201,703.05	0.00	201,703.05	3,384,109.70	0.00	0.00	0.00	3,384,109.70	3,491,079.06	0.00	0.00	3,491,079.06	7,076,891.81
4	Cáncer de infancia y adolescencia	103,671.00	0.00	103,671.00	291,070.00	0.00	0.00	0.00	291,070.00	0.00	0.00	0.00	0.00	394,741.00
Total:		2,267,778.47	66,729,833.60	68,997,612.07	28,110,288.70	0.00	0.00	0.00	28,110,288.70	78,980,069.68	0.00	0.00	78,980,069.68	176,087,970.45
Gran Total:		59,470,090.67	99,308,951.75	158,779,042.42	389,810,407.77	0.00	0.00	0.00	389,810,407.77	273,251,585.93	0.00	131,506,061.24	404,757,647.17	953,347,097.36

NOTA: La descripción detallada de los insumos/servicios a adquirir o contratar con los recursos que se indican en el presente Apéndice, se encuentran identificados en los siguientes módulos del Sistema de Información para la Administración del Fondo para el Fortalecimiento de Acciones de Salud Pública en las Entidades Federativas, SIAFFASPE: Módulo de Reportes-Presupuestación-Ramo 12 (Formato Reporte de ramo 12 por entidad federativa, programa, fuente de financiamiento e insumo, bien o servicio); Módulo de Reportes-Presupuestación-Ramo 33 (Formato Reporte de ramo 33 por entidad federativa, programa, fuente de financiamiento e insumo, bien o servicio) y Módulo de Presupuestación-INSABI-Insumos-Captura y Validación.”

SEGUNDA. - “LAS PARTES” acuerdan que salvo por lo expresamente estipulado en el presente instrumento jurídico, todas las demás obligaciones del “CONVENIO PRINCIPAL” deberán permanecer sin cambio alguno, por lo que reconocen y ratifican la plena vigencia del “CONVENIO PRINCIPAL”.

TERCERA. - “LAS PARTES” convienen en que la ejecución del presente instrumento no constituye una novación de cualquier obligación establecida en el “CONVENIO PRINCIPAL”.

CUARTA. “LAS PARTES” convienen en que, para la interpretación y cumplimiento del presente Convenio, será aplicable el derecho federal vigente y se someten irrevocablemente a la jurisdicción de los tribunales federales competentes en la Ciudad de México, renunciando a cualquier otra jurisdicción que, en razón de su domicilio presente o futuro o por cualquier otra razón, les pudiera corresponder.

QUINTA. El presente Convenio Modificatorio empezará surtir efectos a partir de la fecha de su firma, y se mantendrá en vigor hasta el 31 de diciembre de 2020.

Estando enteradas las partes del contenido y de su alcance legal, lo firman al margen y al calce por cuadruplicado a un día del mes de julio de dos mil veinte.- Por la Secretaría: el Subsecretario de Prevención y Promoción de la Salud, **Hugo López Gatell Ramírez.**- Rúbrica.- El Director General de Promoción de la Salud, **Ricardo Cortés Alcalá.**- Rúbrica.- La Directora General del Centro Nacional de Equidad de Género y Salud Reproductiva, **Karla Berdichevsky Feldman.**- Rúbrica.- El Director General de Epidemiología, **José Luis Alomía Zegarra.**- Rúbrica.- El Director General del Centro Nacional de Programas Preventivos y Control de Enfermedades, **Ruy López Ridaura.**- Rúbrica.- La Secretaria Técnica del Consejo Nacional de Salud Mental, **Lorena Rodríguez Bores Ramírez.**- Rúbrica.- La Directora General del Centro Nacional para la Prevención y el Control del VIH/SIDA, **Alethse De La Torre Rosas.**- Rúbrica.- El Secretario Técnico del Consejo Nacional para la Prevención de Accidentes, **Arturo García Cruz.**- Rúbrica.- La Directora General del Centro Nacional para la Salud de la Infancia y la Adolescencia, **Miriam Esther Veras Godoy.**- Rúbrica.- Por la Entidad: el Secretario de Salud y Director General de los Servicios de Salud de Nuevo León, Organismo Público Descentralizado, **Manuel Enrique de la O Cavazos.**- Rúbrica.- El Secretario de Finanzas y Tesorero General del Estado, **Carlos Alberto Garza Ibarra.**- Rúbrica.

SEGUNDO Convenio Modificatorio al Convenio Específico en materia de ministración de subsidios para el fortalecimiento de acciones de salud pública en las entidades federativas, que celebran la Secretaría de Salud y el Estado de Oaxaca.

02-CM-AFASPE-OAX/2020

SEGUNDO CONVENIO MODIFICATORIO AL CONVENIO ESPECÍFICO EN MATERIA DE MINISTRACIÓN DE SUBSIDIOS PARA EL FORTALECIMIENTO DE ACCIONES DE SALUD PÚBLICA EN LAS ENTIDADES FEDERATIVAS, SUSCRITO EL 01 DE FEBRERO DE 2020, QUE CELEBRAN, POR UNA PARTE, A TRAVÉS DE LA SECRETARÍA DE SALUD, A LA QUE EN ADELANTE SE LE DENOMINARÁ "LA SECRETARÍA", POR CONDUCTO DEL DR. HUGO LÓPEZ GATELL RAMÍREZ, SUBSECRETARIO DE PREVENCIÓN Y PROMOCIÓN DE LA SALUD, ASISTIDO POR EL DR. RICARDO CORTÉS ALCALÁ, DIRECTOR GENERAL DE PROMOCIÓN DE LA SALUD; EL DR. JOSÉ LUIS ALOMÍA ZEGARRA, DIRECTOR GENERAL DE EPIDEMIOLOGÍA; LA DRA. LORENA RODRÍGUEZ BORES RAMÍREZ, SECRETARIA TÉCNICA DEL CONSEJO NACIONAL DE SALUD MENTAL; EL DR. ARTURO GARCÍA CRUZ, SECRETARIO TÉCNICO DEL CONSEJO NACIONAL PARA LA PREVENCIÓN DE ACCIDENTES; LA DRA. KARLA BERDICHEVSKY FELDMAN, DIRECTORA GENERAL DEL CENTRO NACIONAL DE EQUIDAD DE GÉNERO Y SALUD REPRODUCTIVA; EL DR. RUY LÓPEZ RIDAURA, DIRECTOR GENERAL DEL CENTRO NACIONAL DE PROGRAMAS PREVENTIVOS Y CONTROL DE ENFERMEDADES; LA DRA. ALETHSE DE LA TORRE ROSAS, DIRECTORA GENERAL DEL CENTRO NACIONAL PARA LA PREVENCIÓN Y EL CONTROL DEL VIH/SIDA; Y LA M.C.S.S. MIRIAM ESTHER VERAS GODOY, DIRECTORA GENERAL DEL CENTRO NACIONAL PARA LA SALUD DE LA INFANCIA Y LA ADOLESCENCIA; Y POR LA OTRA PARTE, EL ESTADO LIBRE Y SOBERANO DE OAXACA, A QUIEN EN LO SUCESIVO SE LE DENOMINARÁ "LA ENTIDAD", REPRESENTADO POR EL MTRO. DONATO AUGUSTO CASAS ESCAMILLA, SECRETARIO DE SALUD Y DIRECTOR GENERAL DE LOS SERVICIOS DE SALUD DE OAXACA Y EL MTRO. VICENTE MENDOZA TÉLLEZ GIRÓN, SECRETARIO DE FINANZAS, A LAS QUE AL ACTUAR DE MANERA CONJUNTA SE LES DENOMINARÁ "LAS PARTES", CONFORME A LOS ANTECEDENTES, DECLARACIONES Y CLÁUSULAS SIGUIENTES

ANTECEDENTES

I. Con fecha 01 de febrero de 2020 "LA SECRETARÍA" y "LA ENTIDAD", celebraron el CONVENIO ESPECIFICO EN MATERIA DE MINISTRACIÓN DE SUBSIDIOS PARA EL FORTALECIMIENTO DE ACCIONES DE SALUD PÚBLICA EN LAS ENTIDADES FEDERATIVAS, con el objeto de ministrar recursos presupuestarios federales, en carácter de subsidios, así como insumos federales a "LA ENTIDAD", para coordinar su participación con "LA SECRETARÍA", en términos de lo previsto en los artículos 9 y 13, apartado B de la Ley General de Salud, en la ejecución de los 22 Programas de Acción Específicos a cargo de la Subsecretaría de Prevención y Promoción de la Salud, en lo sucesivo "LOS PROGRAMAS", que comprende la realización de intervenciones y el cumplimiento de metas de cada uno de ellos, a fin de permitir a "LA ENTIDAD", su adecuada instrumentación así como fortalecer la integralidad de las acciones de prevención y promoción de la salud, documento que en adelante se denominará "CONVENIO PRINCIPAL".

II. Con fecha 15 de junio de 2020 "LA SECRETARÍA" y "LA ENTIDAD", celebraron el Convenio Modificatorio al Convenio Específico en Materia de Ministración de Subsidios para el Fortalecimiento de Acciones de Salud Pública en las Entidades Federativas, con el objeto de modificar las cláusulas Primera, en lo que respecta a la Tabla de su párrafo tercero; Segunda, párrafos primero, segundo y sexto; Quinta, párrafo cuarto, Octava, fracciones VIII, IX y XXV, Décima Segunda, los Anexos 1, 2, 4, 5 y el Apéndice, así como adicionar una fracción X a la Cláusula Octava recorriendo la numeración de las subsecuentes del "CONVENIO PRINCIPAL".

III. Que en la Cláusula DÉCIMA TERCERA, denominada MODIFICACIONES AL CONVENIO, del "CONVENIO PRINCIPAL", las partes acordaron lo que a la letra dice: "*... que el presente Convenio Específico podrá modificarse de común acuerdo y por escrito, sin alterar su estructura y en estricto apego a las disposiciones jurídicas aplicables. Las modificaciones al Convenio Específico obligarán a sus signatarios a partir de la fecha de su firma y deberán publicarse en el Diario Oficial de la Federación y en el órgano de difusión oficial de "LA ENTIDAD".*

"LAS PARTES" han determinado, derivado del comportamiento del gasto observado por las unidades administrativas y órganos desconcentrados a cargo de "LOS PROGRAMAS"; así como por la necesidad de ministrar recursos a través de otros Programas de Acción Específico; modificar el "CONVENIO PRINCIPAL", con la finalidad de ajustar los montos de los recursos presupuestarios federales y/o insumos federales ministrados a "LA ENTIDAD" en términos de lo estipulado en el presente instrumento.

DECLARACIONES

I. "LA SECRETARÍA" declara que:

I.1. Se reproducen y ratifican las declaraciones I.1, I.2, I.4 y I.5 insertas en el "CONVENIO PRINCIPAL".

II. "LA ENTIDAD" declara que:

II.1. Se reproducen y ratifican las declaraciones insertas en el "CONVENIO PRINCIPAL".

III. "LAS PARTES" declaran que:

III.1. Se reconocen mutuamente el carácter y las facultades con las que comparecen a la celebración del presente instrumento.

III.2. Están de acuerdo en celebrar el presente Convenio Modificatorio, de conformidad con los términos y condiciones que se estipulan en el mismo, al tenor de las siguientes:

CLÁUSULAS

PRIMERA: OBJETO. - El presente instrumento, tiene por objeto modificar la declaración I.3 del apartado I. "LA SECRETARÍA", las cláusulas Primera, en lo que respecta a la Tabla de su párrafo tercero; Segunda, párrafos primero, segundo y sexto; Sexta, así como los Anexos 1, 2, 3, 4, 5 y el Apéndice del "CONVENIO PRINCIPAL", para quedar como sigue:

"I. "LA SECRETARÍA"

I.1 a I.2. ...

I.3. Las direcciones generales de Promoción de la Salud y de Epidemiología, así como los secretariados técnicos de los consejos nacionales de Salud Mental y para la Prevención de Accidentes, son unidades administrativas de la Secretaría de Salud, de conformidad con lo dispuesto en el artículo 2, apartado B, fracciones XII, XVII Bis, XIX y XXI, del Reglamento Interior de la Secretaría de Salud, adscritas a la Subsecretaría de Prevención y Promoción de la Salud, con las atribuciones que se contienen en los artículos 28, 32 Bis 2, 35 y 35 Bis 2 del citado Reglamento; y que los centros nacionales de Equidad de Género y Salud Reproductiva; de Programas Preventivos y Control de Enfermedades; para la Prevención y el Control del VIH/SIDA y para la Salud de la Infancia y la Adolescencia, son órganos desconcentrados de la Secretaría de Salud, de conformidad con lo establecido en el artículo 2, apartado C, fracciones II, VII, VIII y IX, del Reglamento Interior de la Secretaría de Salud, con las atribuciones que se contienen en los artículos 36, 37, 38, 40, 45, 46 y 47 del citado Reglamento, cuyos titulares se encuentran plenamente facultados para suscribir el presente Convenio Específico y acreditan sus cargos mediante sus respectivos nombramientos que en copia fotostática se acompañan como parte del Anexo 1 del presente instrumento.

I.4 a I.6. ..."

"PRIMERA. OBJETO. -...

...

...

NO.	UNIDAD RESPONSABLE / PROGRAMA DE ACCIÓN	CLAVE DEL PROGRAMA PRESUPUESTARIO	MONTO MÁXIMO A CARGO DE "LA SECRETARÍA" (Pesos)		
			RECURSOS PRESUPUESTARIOS FEDERALES	INSUMOS FEDERALES	TOTAL
310 DIRECCIÓN GENERAL DE PROMOCIÓN DE LA SALUD					
1	Políticas de Salud Pública y Promoción de la Salud	P018, U008	7,505,774.45	0.00	7,505,774.45
	1 Determinantes Personales	U008	3,357,294.17	0.00	3,357,294.17
	2 Mercadotecnia Social en Salud	U008	2,195,000.00	0.00	2,195,000.00
	3 Determinantes Colectivos	P018, U008	1,328,283.28	0.00	1,328,283.28
	4 Capacitación	P018, U008	516,197.00	0.00	516,197.00
	5 Intersectorialidad	P018, U008	109,000.00	0.00	109,000.00
	6 Evaluación		0.00	0.00	0.00
Subtotal			7,505,774.45	0.00	7,505,774.45
313 SECRETARIADO TÉCNICO DEL CONSEJO NACIONAL DE SALUD MENTAL					
1	Salud Mental y Adicciones	P018	397,600.85	0.00	397,600.85
	1 Salud Mental	P018	397,600.85	0.00	397,600.85
	2 Adicciones		0.00	0.00	0.00
Subtotal			397,600.85	0.00	397,600.85
315 SECRETARIADO TÉCNICO DEL CONSEJO NACIONAL PARA LA PREVENCIÓN DE ACCIDENTES					
1	Seguridad Vial	P018	754,500.00	0.00	754,500.00
2	Prevención de Accidentes en Grupos Vulnerables	P018	210,000.00	0.00	210,000.00
Subtotal			964,500.00	0.00	964,500.00

316 DIRECCIÓN GENERAL DE EPIDEMIOLOGÍA					
1	Atención a Emergencias en Salud	U009	1,678,990.00	0.00	1,678,990.00
	1 Emergencias	U009	732,122.00	0.00	732,122.00
	2 Monitoreo	U009	946,868.00	0.00	946,868.00
2	Diagnóstico en Salud Pública	P018, U009	1,290,514.00	68,428.00	1,358,942.00
Subtotal			2,969,504.00	68,428.00	3,037,932.00
K00 CENTRO NACIONAL PARA LA PREVENCIÓN Y EL CONTROL DEL VIH/SIDA					
1	Virus de la Inmunodeficiencia Humana e Infecciones de Transmisión Sexual	P016	1,708,395.00	3,592,644.94	5,301,039.94
2	Virus de la Hepatitis C	P016	522,399.28	0.00	522,399.28
Subtotal			2,230,794.28	3,592,644.94	5,823,439.22
L00 CENTRO NACIONAL DE EQUIDAD DE GÉNERO Y SALUD REPRODUCTIVA					
1	Salud Sexual y Reproductiva	P020	24,996,100.55	10,898,934.50	35,895,035.05
	1 SSR para Adolescentes	P020	1,567,684.87	0.00	1,567,684.87
	2 PF y Anticoncepción	P020	4,681,949.39	0.00	4,681,949.39
	3 Salud Materna	P020	8,827,395.73	10,824,075.00	19,651,470.73
	4 Salud Perinatal	P020	6,552,694.79	0.00	6,552,694.79
	5 Aborto Seguro	P020	320,000.00	0.00	320,000.00
	6 Violencia de Género	P020	3,046,375.77	74,859.50	3,121,235.27
2	Cáncer	P020	5,181,118.24	3,976,589.57	9,157,707.81
3	Igualdad de Género	P020	517,690.30	0.00	517,690.30
Subtotal			30,694,909.09	14,875,524.07	45,570,433.16
O00 CENTRO NACIONAL DE PROGRAMAS PREVENTIVOS Y CONTROL DE ENFERMEDADES					
1	Atención de la Zoonosis	P018	0.00	71,725.60	71,725.60
2	Control de Enfermedades Transmitidas por Vectores e Intoxicación por Veneno de Artrópodos	U009	7,341,557.01	6,440,462.96	13,782,019.97
	1 Paludismo	U009	531,132.00	0.00	531,132.00
	2 Enfermedad de Chagas	U009	315,255.50	0.00	315,255.50
	3 Leishmaniasis	U009	16,000.00	0.00	16,000.00
	4 Intoxicación por Artrópodos	U009	202,457.50	0.00	202,457.50
	5 Dengue	U009	6,276,712.01	6,440,462.96	12,717,174.97
	6 Vigilancia Post Oncocercosis		0.00	0.00	0.00
3	Control y Eliminación de las Micobacteriosis	P018	0.00	49,385.64	49,385.64
3	Atención de Urgencias Epidemiológicas y Desastres	U009	359,298.13	0.00	359,298.13
4	Prevención y Control de las Neumonías Adquiridas en la Comunidad e Influenza		0.00	0.00	0.00
5	Enfermedades Respiratorias Crónicas	U009	30,760.00	0.00	30,760.00
6	Enfermedades Cardiometaabólicas	U008	7,167,517.02	0.00	7,167,517.02
7	Salud en el Adulto Mayor	U008	387,891.68	0.00	387,891.68
8	Salud Bucal	U009	144,249.71	0.00	144,249.71
9	Prevención de Enfermedades Diarréicas Agudas	U009	79,007.54	0.00	79,007.54
Subtotal			15,510,281.09	6,561,574.20	22,071,855.29
R00 CENTRO NACIONAL PARA LA SALUD DE LA INFANCIA Y LA ADOLESCENCIA					
1	Vacunación, Infancia y Adolescencia	E036	1,828,587.71	77,728,285.50	79,556,873.21
2	Atención a la Salud de la Adolescencia	P018	224,114.50	0.00	224,114.50
3	Atención a la Salud en la Infancia	P018	346,225.11	0.00	346,225.11
4	Cáncer de infancia y adolescencia	P018	109,430.50	0.00	109,430.50
Subtotal			2,508,357.82	77,728,285.50	80,236,643.32
Total de recursos federales a ministrar a "LA ENTIDAD"			62,781,721.57	102,826,456.71	165,608,178.28

...
...
...

“SEGUNDA.- MINISTRACIÓN.- Para el cumplimiento del objeto del presente instrumento, “LA SECRETARÍA”, con cargo a su presupuesto, ministrará a “LA ENTIDAD”, recursos federales con el carácter de subsidios, hasta por la cantidad de \$165,608,178.28 (CIENTO SESENTA Y CINCO MILLONES SEISCIENTOS OCHO MIL CIENTO SETENTA Y OCHO PESOS 28/100 M.N), para la realización de las intervenciones y el cumplimiento de las metas que contemplan “LOS PROGRAMAS”.

Los recursos presupuestarios federales por un monto de \$62,781,721.57 (SESENTA Y DOS MILLONES SETECIENTOS OCHENTA Y UN MIL SETECIENTOS VEINTIUNO PESOS 57/100 M.N), se radicarán a la Secretaría de Finanzas de “LA ENTIDAD”, en la cuenta bancaria productiva específica que ésta establezca para tal efecto, en forma previa a la entrega de los recursos, en la institución de crédito bancaria que la misma determine, informando de ello a “LA SECRETARÍA”. Los recursos presupuestarios a que se hace alusión, se ministrarán conforme al calendario establecido en el Anexo 3 del presente instrumento.

...

...

...

Los insumos federales que suministre “LA SECRETARÍA” a “LA ENTIDAD”, por un monto total de \$102,826,456.71 (CIENTO DOS MILLONES OCHOCIENTOS VEINTISEIS MIL CUATROCIENTOS CINCUENTA Y SEIS PESOS 71/100 M.N), serán entregados directamente a la Secretaría de Salud y Dirección General de los Servicios de Salud de Oaxaca.

...

...”

“SEXTA. DOCUMENTOS PARA EL EJERCICIO Y COMPROBACIÓN DE RECURSOS. - Los requisitos y especificaciones para el ejercicio y comprobación de recursos ministrados a través del presente Convenio, establecidos en los Criterios para la Contratación de Personal con Recursos del Ramo 12, 2020, Criterios para la Contratación de Servicios Integrales para llevar a cabo reuniones de trabajo y talleres en línea para la operación de los Programas de Acción Específicos, 2020; así como en los Criterios para la Comprobación del Gasto, 2020, registrados en el “SIAFFASPE”, son de carácter obligatorio para “LAS PARTES” y forman parte integrante del presente instrumento.”

ANEXO 1

CONVENIO ESPECIFICO EN MATERIA DE MINISTRACIÓN DE SUBSIDIOS PARA EL FORTALECIMIENTO DE ACCIONES DE SALUD PÚBLICA EN LAS ENTIDADES FEDERATIVAS QUE CELEBRAN, EL EJECUTIVO FEDERAL, POR CONDUCTO DE “LA SECRETARÍA”, Y EL ESTADO LIBRE Y SOBERANO DE OAXACA POR CONDUCTO DE “LA ENTIDAD”.

Copias fotostáticas simples de los nombramientos de los titulares de “LA SECRETARÍA”

1	Dr. Hugo López Gatell Ramírez	Subsecretario de Prevención y Promoción de la Salud
2	Dr. Ricardo Cortés Alcalá	Director General de Promoción de la Salud
3	Dr. José Luis Alomía Zegarra	Director General de Epidemiología
4	Dra. Lorena Rodríguez Bores Ramírez	Secretaria Técnica del Consejo Nacional De Salud Mental
5	Dr. Arturo García Cruz	Secretario Técnico del Consejo Nacional para la Prevención de Accidentes
6	Dra. Karla Berdichevsky Feldman	Directora General del Centro Nacional de Equidad de Género y Salud Reproductiva
7	Dr. Ruy López Ridaura	Director General del Centro Nacional de Programas Preventivos y Control de Enfermedades
8	Dra. Alethse De La Torre Rosas	Directora General del Centro Nacional para la Prevención y el Control del VIH/SIDA
9	M.C.S.S. Miriam Esther Veras Godoy	Directora General del Centro Nacional para la Salud de la Infancia y la Adolescencia

...”

SALUD
SECRETARÍA DE SALUD

Nombramiento No. LD-039/2017

DR. ARTURO GARCÍA CRUZ

P R E S E N T E

Con fundamento en los artículos 2, apartado B, fracción XXI y 7, fracciones XXIV y XXV, del Reglamento Interior de la Secretaría de Salud; 2, fracción XII, del Reglamento de la Ley del Servicio Profesional de Carrera en la Administración Pública Federal y los numerales 152, fracción I, inciso b), subinciso ii y 162, del Acuerdo por el que se emiten las Disposiciones en las materias de Recursos Humanos y del Servicio Profesional de Carrera, así como el Manual Administrativo de Aplicación General en materia de Recursos Humanos y Organización y el Manual del Servicio Profesional de Carrera, me permito hacer de su conocimiento que a partir de esta fecha, he tenido a bien nombrarle

**TITULAR DEL SECRETARIADO TÉCNICO DEL
CONSEJO NACIONAL PARA LA PREVENCIÓN
DE ACCIDENTES**

Dicha designación se formula con el carácter de servidor público de libre designación, rango de Dirección General, código 12-315-1-M1C026P-0000015-E-L-C, adscrito al Secretariado Técnico del Consejo Nacional para la Prevención de Accidentes.

Al aceptar la encomienda, usted ha protestado guardar la Constitución Política de los Estados Unidos Mexicanos, en los términos del artículo 128 y las leyes que de ella emanen, asimismo adquiere el compromiso de desempeñarla al límite de su capacidad y esfuerzo, debiendo siempre actuar con eficiencia, lealtad y honradez en el desempeño de la misma.

Ciudad de México, a 1 de abril de 2017.

"Mérito e Igualdad de Oportunidades"

EL SECRETARIO DE SALUD

Rúbrica.

DR. JOSÉ RAMÓN NARRO ROBLES

ANEXO 2

CONVENIO ESPECIFICO EN MATERIA DE MINISTRACIÓN DE SUBSIDIOS PARA EL FORTALECIMIENTO DE ACCIONES DE SALUD PÚBLICA EN LAS ENTIDADES FEDERATIVAS QUE CELEBRAN, EL EJECUTIVO FEDERAL, POR CONDUCTO DE "LA SECRETARÍA", Y "LA ENTIDAD".

Identificación de fuentes de financiamiento de "LOS PROGRAMAS" en materia de Salud Pública

310 DIRECCIÓN GENERAL DE PROMOCIÓN DE LA SALUD

NO.	PROGRAMA DE ACCIÓN ESPECÍFICO	ORIGEN DE LOS RECURSOS PRESUPUESTARIOS (PESOS)									TOTAL
		SPPS/ INTERVENCIONES/ RAMO 12		SUBTOTAL	INSTITUTO DE SALUD PARA EL BIENESTAR						
		CASSCO	CAUSES		ANEXO 4 RECURSOS PRESUPUESTALES	ANEXO 4 INSUMOS	SUBTOTAL	FIDEICOMISO INSABI INSUMOS	FIDEICOMISO INSABI PRUEBAS DE DIAGNÓSTICO	SUBTOTAL	
1	Políticas de Salud Pública y Promoción de la Salud	5,310,774.45	2,195,000.00	7,505,774.45	0.00	0.00	0.00	0.00	0.00	0.00	7,505,774.45
1	Determinantes Personales	3,357,294.17	0.00	3,357,294.17	0.00	0.00	0.00	0.00	0.00	0.00	3,357,294.17
2	Mercadotecnia Social en Salud	0.00	2,195,000.00	2,195,000.00	0.00	0.00	0.00	0.00	0.00	0.00	2,195,000.00
3	Determinantes Colectivos	1,328,283.28	0.00	1,328,283.28	0.00	0.00	0.00	0.00	0.00	0.00	1,328,283.28
4	Capacitación	516,197.00	0.00	516,197.00	0.00	0.00	0.00	0.00	0.00	0.00	516,197.00
5	Intersectorialidad	109,000.00	0.00	109,000.00	0.00	0.00	0.00	0.00	0.00	0.00	109,000.00
6	Evaluación	0.00	0.00	0.00	0.00	0.00	0.00	0.00	0.00	0.00	0.00
TOTALES		5,310,774.45	2,195,000.00	7,505,774.45	0.00	0.00	0.00	0.00	0.00	0.00	7,505,774.45

313 SECRETARIADO TÉCNICO DEL CONSEJO NACIONAL DE SALUD MENTAL

NO.	PROGRAMA DE ACCIÓN ESPECÍFICO	ORIGEN DE LOS RECURSOS PRESUPUESTARIOS (PESOS)									TOTAL
		SPPS/ INTERVENCIONES/RAMO 12		SUBTOTAL	INSTITUTO DE SALUD PARA EL BIENESTAR						
		CASSCO	CAUSES		ANEXO 4 RECURSOS PRESUPUESTALES	ANEXO 4 INSUMOS	SUBTOTAL	FIDEICOMISO INSABI INSUMOS	FIDEICOMISO INSABI PRUEBAS DE DIAGNÓSTICO	SUBTOTAL	
1	Salud Mental y Adicciones	0.00	397,600.85	397,600.85	0.00	0.00	0.00	0.00	0.00	0.00	397,600.85
1	Salud Mental	0.00	397,600.85	397,600.85	0.00	0.00	0.00	0.00	0.00	0.00	397,600.85
2	Adicciones	0.00	0.00	0.00	0.00	0.00	0.00	0.00	0.00	0.00	0.00
TOTALES		0.00	397,600.85	397,600.85	0.00	0.00	0.00	0.00	0.00	0.00	397,600.85

315 SECRETARIADO TÉCNICO DEL CONSEJO NACIONAL PARA LA PREVENCIÓN DE ACCIDENTES

NO.	PROGRAMA DE ACCIÓN ESPECÍFICO	ORIGEN DE LOS RECURSOS PRESUPUESTARIOS (PESOS)									TOTAL
		SPPS/ INTERVENCIONES/RAMO 12		SUBTOTAL	INSTITUTO DE SALUD PARA EL BIENESTAR						
		CASSCO	CAUSES		ANEXO 4 RECURSOS PRESUPUESTALES	ANEXO 4 INSUMOS	SUBTOTAL	FIDEICOMISO INSABI INSUMOS	FIDEICOMISO INSABI PRUEBAS DE DIAGNÓSTICO	SUBTOTAL	
1	Seguridad Vial	754,500.00	0.00	754,500.00	0.00	0.00	0.00	0.00	0.00	0.00	754,500.00
2	Prevención de Accidentes en Grupos Vulnerables	210,000.00	0.00	210,000.00	0.00	0.00	0.00	0.00	0.00	0.00	210,000.00
TOTALES		964,500.00	0.00	964,500.00	0.00	0.00	0.00	0.00	0.00	0.00	964,500.00

316 DIRECCIÓN GENERAL DE EPIDEMIOLOGÍA

NO.	PROGRAMA DE ACCIÓN ESPECÍFICO	ORIGEN DE LOS RECURSOS PRESUPUESTARIOS (PESOS)									TOTAL
		SPPS/ INTERVENCIONES/RAMO 12		SUBTOTAL	INSTITUTO DE SALUD PARA EL BIENESTAR						
		CASSCO	CAUSES		ANEXO 4 RECURSOS PRESUPUESTALES	ANEXO 4 INSUMOS	SUBTOTAL	FIDEICOMISO INSABI INSUMOS	FIDEICOMISO INSABI PRUEBAS DE DIAGNÓSTICO	SUBTOTAL	
1	Atención a Emergencias en Salud	1,678,990.00	0.00	1,678,990.00	0.00	0.00	0.00	0.00	0.00	0.00	1,678,990.00
1	Emergencias	732,122.00	0.00	732,122.00	0.00	0.00	0.00	0.00	0.00	0.00	732,122.00
2	Monitoreo	946,868.00	0.00	946,868.00	0.00	0.00	0.00	0.00	0.00	0.00	946,868.00
2	Diagnóstico en Salud Pública	1,290,514.00	0.00	1,290,514.00	0.00	0.00	0.00	0.00	0.00	0.00	1,290,514.00
TOTALES		2,969,504.00	0.00	2,969,504.00	0.00	0.00	0.00	0.00	0.00	0.00	2,969,504.00

K00 CENTRO NACIONAL PARA LA PREVENCIÓN Y EL CONTROL DEL VIH/SIDA

NO.	PROGRAMA DE ACCIÓN ESPECÍFICO	ORIGEN DE LOS RECURSOS PRESUPUESTARIOS (PESOS)									TOTAL
		SPPS/ INTERVENCIONES/ RAMO 12		SUBTOTAL	INSTITUTO DE SALUD PARA EL BIENESTAR						
		CASSCO	CAUSES		ANEXO 4 RECURSOS PRESUPUESTALES	ANEXO 4 INSUMOS	SUBTOTAL	FIDEICOMISO INSABI INSUMOS	FIDEICOMISO INSABI PRUEBAS DE DIAGNÓSTICO	SUBTOTAL	
1	Virus de la Inmunodeficiencia Humana e Infecciones de Transmisión Sexual	1,708,395.00	0.00	1,708,395.00	2,832,258.20	0.00	2,832,258.20	71,896,079.83	10,224,000.00	82,120,079.83	86,660,733.03
2	Virus de la Hepatitis C	522,399.28	0.00	522,399.28	360,850.00	0.00	360,850.00	13,909,690.00	0.00	13,909,690.00	14,792,939.28
TOTALES		2,230,794.28	0.00	2,230,794.28	3,193,108.20	0.00	3,193,108.20	85,805,769.83	10,224,000.00	96,029,769.83	101,453,672.31

L00 CENTRO NACIONAL DE EQUIDAD DE GÉNERO Y SALUD REPRODUCTIVA

NO.	PROGRAMA DE ACCIÓN ESPECÍFICO	ORIGEN DE LOS RECURSOS PRESUPUESTARIOS (PESOS)									TOTAL
		SPPS/ INTERVENCIONES/ RAMO 12		SUBTOTAL	INSTITUTO DE SALUD PARA EL BIENESTAR						
		CASSCO	CAUSES		ANEXO 4 RECURSOS PRESUPUESTALES	ANEXO 4 INSUMOS	SUBTOTAL	FIDEICOMISO INSABI INSUMOS	FIDEICOMISO INSABI PRUEBAS DE DIAGNÓSTICO	SUBTOTAL	
1	Salud Sexual y Reproductiva	1,571,880.87	23,424,219.68	24,996,100.55	0.00	24,974,320.41	24,974,320.41	0.00	0.00	0.00	49,970,420.96
1	SSR para Adolescentes	1,251,880.87	315,804.00	1,567,684.87	0.00	0.00	0.00	0.00	0.00	0.00	1,567,684.87
2	PF y Anticoncepción	0.00	4,681,949.39	4,681,949.39	0.00	24,974,320.41	24,974,320.41	0.00	0.00	0.00	29,656,269.80
3	Salud Materna	0.00	8,827,395.73	8,827,395.73	0.00	0.00	0.00	0.00	0.00	0.00	8,827,395.73
4	Salud Perinatal	0.00	6,552,694.79	6,552,694.79	0.00	0.00	0.00	0.00	0.00	0.00	6,552,694.79
5	Aborto Seguro	320,000.00	0.00	320,000.00	0.00	0.00	0.00	0.00	0.00	0.00	320,000.00
6	Violencia de Género	0.00	3,046,375.77	3,046,375.77	0.00	0.00	0.00	0.00	0.00	0.00	3,046,375.77
2	Cáncer	0.00	5,181,118.24	5,181,118.24	0.00	0.00	0.00	0.00	0.00	0.00	5,181,118.24
3	Igualdad de Género	517,690.30	0.00	517,690.30	0.00	0.00	0.00	0.00	0.00	0.00	517,690.30
TOTALES		2,089,571.17	28,605,337.92	30,694,909.09	0.00	24,974,320.41	24,974,320.41	0.00	0.00	0.00	55,669,229.50

000 CENTRO NACIONAL DE PROGRAMAS PREVENTIVOS Y CONTROL DE ENFERMEDADES

NO.	PROGRAMA DE ACCIÓN ESPECÍFICO	ORIGEN DE LOS RECURSOS PRESUPUESTARIOS (PESOS)									TOTAL
		SPPS/ INTERVENCIONES/ RAMO 12		SUBTOTAL	INSTITUTO DE SALUD PARA EL BIENESTAR						
		CASSCO	CAUSES		ANEXO 4 RECURSOS PRESUPUESTALES	ANEXO 4 INSUMOS	SUBTOTAL	FIDEICOMISO INSABI INSUMOS	FIDEICOMISO INSABI PRUEBAS DE DIAGNÓSTICO	SUBTOTAL	
1	Atención de la Zoonosis	0.00	0.00	0.00	51,856.00	417,800.00	469,656.00	0.00	0.00	0.00	469,656.00
2	Control de Enfermedades Transmitidas por Vectores e Intoxicación por Veneno de Artrópodos	7,341,557.01	0.00	7,341,557.01	0.00	7,850,011.75	7,850,011.75	0.00	0.00	0.00	15,191,568.76
1	Paludismo	531,132.00	0.00	531,132.00	0.00	0.00	0.00	0.00	0.00	0.00	531,132.00
2	Enfermedad de Chagas	315,255.50	0.00	315,255.50	0.00	0.00	0.00	0.00	0.00	0.00	315,255.50
3	Leishmaniasis	16,000.00	0.00	16,000.00	0.00	0.00	0.00	0.00	0.00	0.00	16,000.00
4	Intoxicación por Artrópodos	202,457.50	0.00	202,457.50	0.00	7,850,011.75	7,850,011.75	0.00	0.00	0.00	8,052,469.25
5	Dengue	6,276,712.01	0.00	6,276,712.01	0.00	0.00	0.00	0.00	0.00	0.00	6,276,712.01
6	Vigilancia Post Oncocercosis	0.00	0.00	0.00	0.00	0.00	0.00	0.00	0.00	0.00	0.00
3	Control y Eliminación de las Micobacteriosis	0.00	0.00	0.00	1,827,383.40	1,383,063.29	3,210,446.69	0.00	0.00	0.00	3,210,446.69
3	Atención de Urgencias Epidemiológicas y Desastres	359,298.13	0.00	359,298.13	0.00	0.00	0.00	0.00	0.00	0.00	359,298.13
4	Prevención y Control de las Neumonías Adquiridas en la Comunidad e Influenza	0.00	0.00	0.00	276,318.63	0.00	276,318.63	0.00	0.00	0.00	276,318.63
5	Enfermedades Respiratorias Crónicas	0.00	30,760.00	30,760.00	609,194.80	0.00	609,194.80	0.00	0.00	0.00	639,954.80
6	Enfermedades Cardiometaabólicas	0.00	7,167,517.02	7,167,517.02	0.00	7,317,154.72	7,317,154.72	0.00	0.00	0.00	14,484,671.74
7	Salud en el Adulto Mayor	100,000.00	287,891.68	387,891.68	0.00	0.00	0.00	0.00	0.00	0.00	387,891.68
8	Salud Bucal	144,249.71	0.00	144,249.71	28,112,523.00	0.00	28,112,523.00	0.00	0.00	0.00	28,256,772.71
9	Prevención de Enfermedades Diarréicas Agudas	79,007.54	0.00	79,007.54	0.00	0.00	0.00	0.00	0.00	0.00	79,007.54
TOTALES		8,024,112.39	7,486,168.70	15,510,281.09	30,877,275.83	16,968,029.76	47,845,305.59	0.00	0.00	0.00	63,355,586.67

R00 CENTRO NACIONAL PARA LA SALUD DE LA INFANCIA Y LA ADOLESCENCIA

NO.	PROGRAMA DE ACCIÓN ESPECÍFICO	ORIGEN DE LOS RECURSOS PRESUPUESTARIOS (PESOS)									TOTAL
		SPPS/ INTERVENCIONES/ RAMO 12		SUBTOTAL	INSTITUTO DE SALUD PARA EL BIENESTAR						
		CASSCO	CAUSES		ANEXO 4 RECURSOS PRESUPUESTALES	ANEXO 4 INSUMOS	SUBTOTAL	FIDEICOMISO INSABI INSUMOS	FIDEICOMISO INSABI PRUEBAS DE DIAGNÓSTICO	SUBTOTAL	
1	Vacunación, Infancia y Adolescencia	0.00	1,828,587.71	1,828,587.71	8,279,934.72	82,693,541.06	90,973,475.78	0.00	0.00	0.00	92,802,063.49
2	Atención a la Salud de la Adolescencia	0.00	224,114.50	224,114.50	863,000.00	0.00	863,000.00	0.00	0.00	0.00	1,087,114.50
3	Atención a la Salud en la Infancia	0.00	346,225.11	346,225.11	22,871,791.72	0.00	22,871,791.72	0.00	0.00	0.00	23,218,016.83
4	Cáncer de infancia y adolescencia	0.00	109,430.50	109,430.50	1,580,000.00	0.00	1,580,000.00	0.00	0.00	0.00	1,689,430.50
TOTALES		0.00	2,508,357.82	2,508,357.82	33,594,726.44	82,693,541.06	116,288,267.50	0.00	0.00	0.00	118,796,625.32

GRAN TOTAL

NO.	PROGRAMA DE ACCIÓN ESPECÍFICO	ORIGEN DE LOS RECURSOS PRESUPUESTARIOS (PESOS)									TOTAL
		SPPS/ INTERVENCIONES/RAMO 12		SUBTOTAL	INSTITUTO DE SALUD PARA EL BIENESTAR						
		CASSCO	CAUSES		ANEXO 4 RECURSOS PRESUPUESTALES	ANEXO 4 INSUMOS	SUBTOTAL	FIDEICOMISO INSABI INSUMOS	FIDEICOMISO INSABI PRUEBAS DE DIAGNÓSTICO	SUBTOTAL	
		21,589,256.29	41,192,465.29	62,781,721.57	67,665,110.47	124,635,891.23	192,301,001.70	85,805,769.83	10,224,000.00	96,029,769.83	351,112,493.10

NOTA: Para el programa de Salud Sexual y Reproductiva, componente Salud Perinatal, a cargo del Centro Nacional de Equidad de Género y Salud Reproductiva, se tendrá como fuente de financiamiento adicional recursos del Seguro Médico Siglo XXI, SMS XXI, los cuales serán ministrados a través del Ramo 12.

Los recursos ministrados por el Centro Nacional de Equidad de Género y Salud Reproductiva, para el servicio especializado de Tamiz Neonatal Metabólico, podrán ser ejercidos por "LA ENTIDAD", a partir de la fecha en que sea publicado en el Diario Oficial de la Federación, el Acuerdo por el que se emiten las Reglas de Operación del Programa Seguro Médico Siglo XXI, para el ejercicio fiscal 2020.

ORIGEN DE LOS RECURSOS PRESUPUESTARIOS (PESOS) RAMO 12					
NO.	UNIDAD RESPONSABLE / PROGRAMA DE ACCIÓN	INSTITUTO DE SALUD PARA EL BIENESTAR			
		SMS XXI RECURSOS PRESUPUESTARIOS	SMS XXI INSUMOS	SMS XXI RECURSOS PRESUPUESTARIOS TOTAL	
L00 CENTRO NACIONAL DE EQUIDAD DE GÉNERO Y SALUD REPRODUCTIVA					
1	Salud Sexual y Reproductiva	0.00	0.00	0.00	
4	Salud Perinatal	0.00	0.00	0.00	

NOTA: La descripción detallada de los insumos/servicios a adquirir o contratar con los recursos que se indican en el presente anexo, se encuentran identificados en el Módulo de Reportes-Presupuestación-Ramo 12, (Formato Reporte de ramo 12 por entidad federativa, programa, fuente de financiamiento e insumo, bien o servicio) del Sistema de Información para la Administración del Fondo para el Fortalecimiento de Acciones de Salud Pública en las Entidades Federativas, SIAFFASPE.

ANEXO 3

CONVENIO ESPECIFICO EN MATERIA DE MINISTRACIÓN DE SUBSIDIOS PARA EL FORTALECIMIENTO DE ACCIONES DE SALUD PÚBLICA EN LAS ENTIDADES FEDERATIVAS QUE CELEBRAN, EL EJECUTIVO FEDERAL, POR CONDUCTO DE "LA SECRETARÍA", Y "LA ENTIDAD".

Calendario de Ministraciones**(Pesos)****310 DIRECCIÓN GENERAL DE PROMOCIÓN DE LA SALUD**

NO.	PROGRAMA DE ACCIÓN ESPECÍFICO	
1	Políticas de Salud Pública y Promoción de la Salud	
	1.1 Determinantes Personales	
	Febrero	1,290,170.13
	Agosto	2,067,124.04
	Subtotal de ministraciones	3,357,294.17
	U008 / OB010	3,357,294.17
	Subtotal de programas institucionales	3,357,294.17
	1.2 Mercadotecnia Social en Salud	
	Febrero	0.00
	Agosto	2,195,000.00
	Subtotal de ministraciones	2,195,000.00
	U008 / OB010	2,195,000.00
	Subtotal de programas institucionales	2,195,000.00
	1.3 Determinantes Colectivos	
	Febrero	624,749.07
	Agosto	703,534.21
	Subtotal de ministraciones	1,328,283.28
	P018 / CS010	719,178.24
	U008 / OB010	609,105.04
	Subtotal de programas institucionales	1,328,283.28
	1.4 Capacitación	
	Febrero	516,197.00
	Subtotal de ministraciones	516,197.00
	P018 / CS010	460,197.00
	U008 / OB010	56,000.00
	Subtotal de programas institucionales	516,197.00
	1.5 Intersectorialidad	
	Febrero	109,000.00
	Subtotal de ministraciones	109,000.00
	P018 / CS010	9,000.00
	U008 / OB010	100,000.00
	Subtotal de programas institucionales	109,000.00

1.6 Evaluación	
Febrero	0.00
Subtotal de ministraciones	0.00
Total Programa	7,505,774.45
Total	
	7,505,774.45

313 SECRETARIADO TÉCNICO DEL CONSEJO NACIONAL DE SALUD MENTAL

NO.	PROGRAMA DE ACCIÓN ESPECÍFICO
1	Salud Mental y Adicciones
1.1 Salud Mental	
Febrero	397,600.85
Subtotal de ministraciones	397,600.85
P018 / SSM30	397,600.85
Subtotal de programas institucionales	397,600.85
1.2 Adicciones	
Febrero	0.00
Subtotal de ministraciones	0.00
Total Programa	397,600.85
Total	
	397,600.85

315 SECRETARIADO TÉCNICO DEL CONSEJO NACIONAL PARA LA PREVENCIÓN DE ACCIDENTES

NO.	PROGRAMA DE ACCIÓN ESPECÍFICO
1	Seguridad Vial
Febrero	0.00
Agosto	754,500.00
Subtotal de ministraciones	754,500.00
P018 / AC020	754,500.00
Subtotal de programas institucionales	754,500.00
2	Prevención de Accidentes en Grupos Vulnerables
Febrero	0.00
Agosto	210,000.00
Subtotal de ministraciones	210,000.00
P018 / AC040	210,000.00
Subtotal de programas institucionales	210,000.00
Total	
	964,500.00

316 DIRECCIÓN GENERAL DE EPIDEMIOLOGÍA

NO.	PROGRAMA DE ACCIÓN ESPECÍFICO	
1	Atención a Emergencias en Salud	
	1.1 Emergencias	
	Febrero	359,705.00
	Agosto	372,417.00
	Subtotal de ministraciones	732,122.00
	U009 / EE200	732,122.00
	Subtotal de programas institucionales	732,122.00
	1.2 Monitoreo	
	Febrero	473,434.00
	Agosto	473,434.00
	Subtotal de ministraciones	946,868.00
	U009 / EE200	946,868.00
	Subtotal de programas institucionales	946,868.00
	Total Programa	1,678,990.00
2	Diagnóstico en Salud Pública	
	Febrero	645,257.00
	Agosto	645,257.00
	Subtotal de ministraciones	1,290,514.00
	U009 / EE210	1,290,514.00
	Subtotal de programas institucionales	1,290,514.00
	Total	2,969,504.00

K00 CENTRO NACIONAL PARA LA PREVENCIÓN Y EL CONTROL DEL VIH/SIDA

NO.	PROGRAMA DE ACCIÓN ESPECÍFICO	
1	Virus de la Inmunodeficiencia Humana e Infecciones de Transmisión Sexual	
	Febrero	0.00
	Agosto	1,708,395.00
	Subtotal de ministraciones	1,708,395.00
	P016 / VH020	1,708,395.00
	Subtotal de programas institucionales	1,708,395.00
2	Virus de la Hepatitis C	
	Febrero	160,738.24
	Agosto	361,661.04
	Subtotal de ministraciones	522,399.28
	P016 / VH020	522,399.28
	Subtotal de programas institucionales	522,399.28
	Total	2,230,794.28

L00 CENTRO NACIONAL DE EQUIDAD DE GÉNERO Y SALUD REPRODUCTIVA

NO.	PROGRAMA DE ACCIÓN ESPECÍFICO	
1	Salud Sexual y Reproductiva	
	1.1 SSR para Adolescentes	
	Febrero	1,018,312.36
	Agosto	549,372.51
	Subtotal de ministraciones	1,567,684.87
	P020 / SR010	1,567,684.87
	Subtotal de programas institucionales	1,567,684.87
	1.2 PF y Anticoncepción	
	Febrero	3,140,593.11
	Agosto	1,541,356.28
	Subtotal de ministraciones	4,681,949.39
	P020 / SR020	4,681,949.39
	Subtotal de programas institucionales	4,681,949.39
	1.3 Salud Materna	
	Febrero	4,456,966.17
	Agosto	4,370,429.56
	Subtotal de ministraciones	8,827,395.73
	P020 / AP010	8,827,395.73
	Subtotal de programas institucionales	8,827,395.73
	1.4 Salud Perinatal	
	Febrero	4,497,680.00
	Agosto	2,055,014.79
	Subtotal de ministraciones	6,552,694.79
	P020 / AP010	6,552,694.79
	Subtotal de programas institucionales	6,552,694.79
	1.5 Aborto Seguro	
	Febrero	265,000.00
	Agosto	55,000.00
	Subtotal de ministraciones	320,000.00
	P020 / MJ030	320,000.00
	Subtotal de programas institucionales	320,000.00

1.6 Violencia de Género		
Febrero		1,200,856.40
Agosto		1,845,519.37
Subtotal de ministraciones		3,046,375.77
P020 / MJ030		3,046,375.77
Subtotal de programas institucionales		3,046,375.77
Total Programa		24,996,100.55
2	Cáncer	
Febrero		2,748,950.27
Marzo		2,432,167.98
Subtotal de ministraciones		5,181,118.24
P020 / CC010		5,181,118.24
Subtotal de programas institucionales		5,181,118.24
3	Igualdad de Género	
Febrero		334,276.63
Agosto		183,413.68
Subtotal de ministraciones		517,690.30
P020 / MJ040		517,690.30
Subtotal de programas institucionales		517,690.30
Total		30,694,909.09

000 CENTRO NACIONAL DE PROGRAMAS PREVENTIVOS Y CONTROL DE ENFERMEDADES

NO.	PROGRAMA DE ACCIÓN ESPECÍFICO	
1	Atención de la Zoonosis	
Febrero		0.00
Subtotal de ministraciones		0.00
2	Control de Enfermedades Transmitidas por Vectores e Intoxicación por Veneno de Artrópodos	
2.1 Paludismo		
Febrero		297,780.00
Agosto		233,352.00
Subtotal de ministraciones		531,132.00
U009 / EE020		531,132.00
Subtotal de programas institucionales		531,132.00

2.2 Enfermedad de Chagas		
Febrero		251,195.00
Agosto		64,060.50
Subtotal de ministraciones		315,255.50
U009 / EE020		315,255.50
Subtotal de programas institucionales		315,255.50
2.3 Leishmaniasis		
Febrero		16,000.00
Subtotal de ministraciones		16,000.00
U009 / EE020		16,000.00
Subtotal de programas institucionales		16,000.00
2.4 Intoxicación por Artrópodos		
Febrero		115,690.00
Agosto		86,767.50
Subtotal de ministraciones		202,457.50
U009 / EE020		202,457.50
Subtotal de programas institucionales		202,457.50
2.5 Dengue		
Febrero		2,520,517.45
Agosto		3,756,194.56
Subtotal de ministraciones		6,276,712.01
U009 / EE020		6,276,712.01
Subtotal de programas institucionales		6,276,712.01
2.6 Vigilancia Post Oncocercosis		
Febrero		0.00
Subtotal de ministraciones		0.00
Total Programa		7,341,557.01
3	Control y Eliminación de las Micobacteriósisis	
Febrero		0.00
Subtotal de ministraciones		0.00
3	Atención de Urgencias Epidemiológicas y Desastres	
Febrero		0.00
Agosto		359,298.13
Subtotal de ministraciones		359,298.13
U009 / EE010		359,298.13
Subtotal de programas institucionales		359,298.13

4	Prevención y Control de las Neumonías Adquiridas en la Comunidad e Influenza	
	Febrero	0.00
	Subtotal de ministraciones	0.00
5	Enfermedades Respiratorias Crónicas	
	Febrero	0.00
	Agosto	30,760.00
	Subtotal de ministraciones	30,760.00
	U009 / EE050	30,760.00
	Subtotal de programas institucionales	30,760.00
6	Enfermedades Cardiometabólicas	
	Febrero	3,455,753.90
	Agosto	3,711,763.12
	Subtotal de ministraciones	7,167,517.02
	U008 / OB010	7,167,517.02
	Subtotal de programas institucionales	7,167,517.02
7	Salud en el Adulto Mayor	
	Febrero	0.00
	Agosto	387,891.68
	Subtotal de ministraciones	387,891.68
	U008 / OB010	387,891.68
	Subtotal de programas institucionales	387,891.68
8	Salud Bucal	
	Febrero	60,736.72
	Agosto	83,512.99
	Subtotal de ministraciones	144,249.71
	U009 / EE060	144,249.71
	Subtotal de programas institucionales	144,249.71
9	Prevención de Enfermedades Diarréicas Agudas	
	Febrero	18,665.68
	Agosto	60,341.86
	Subtotal de ministraciones	79,007.54
	U009 / EE010	79,007.54
	Subtotal de programas institucionales	79,007.54
Total		15,510,281.09

R00 CENTRO NACIONAL PARA LA SALUD DE LA INFANCIA Y LA ADOLESCENCIA

NO.	PROGRAMA DE ACCIÓN ESPECÍFICO	
1	Vacunación, Infancia y Adolescencia	
	Febrero	852,502.37
	Agosto	976,085.34
	Subtotal de ministraciones	1,828,587.71
	E036 / VA010	1,828,587.71
	Subtotal de programas institucionales	1,828,587.71
2	Atención a la Salud de la Adolescencia	
	Febrero	112,057.25
	Agosto	112,057.25
	Subtotal de ministraciones	224,114.50
	P018 / IA010	224,114.50
	Subtotal de programas institucionales	224,114.50
3	Atención a la Salud en la Infancia	
	Febrero	164,869.10
	Agosto	181,356.01
	Subtotal de ministraciones	346,225.11
	P018 / IA030	346,225.11
	Subtotal de programas institucionales	346,225.11
4	Cáncer de infancia y adolescencia	
	Febrero	57,595.00
	Agosto	51,835.50
	Subtotal de ministraciones	109,430.50
	P018 / CC030	109,430.50
	Subtotal de programas institucionales	109,430.50
Total		2,508,357.82
Gran total		62,781,721.57

NOTA: La descripción detallada de los insumos/servicios a adquirir o contratar con los recursos que se indican en el presente anexo, se encuentran identificados en el Módulo de Reportes-Presupuestación-Ramo 12, (Formato Reporte de ramo 12 por entidad federativa, programa, fuente de financiamiento e insumo, bien o servicio) del Sistema de Información para la Administración del Fondo para el Fortalecimiento de Acciones de Salud Pública en las Entidades Federativas, SIAFFASPE.

ANEXO 4

CONVENIO ESPECIFICO EN MATERIA DE MINISTRACIÓN DE SUBSIDIOS PARA EL FORTALECIMIENTO DE ACCIONES DE SALUD PÚBLICA EN LAS ENTIDADES FEDERATIVAS QUE CELEBRAN, EL EJECUTIVO FEDERAL, POR CONDUCTO DE "LA SECRETARÍA", Y "LA ENTIDAD".

Programas-Indicadores-Metas de "LOS PROGRAMAS" en materia de Salud Pública.

310 DIRECCIÓN GENERAL DE PROMOCIÓN DE LA SALUD

No.	PROGRAMA	ÍNDICE	TIPO DE INDICADOR	NUMERADOR	DENOMINADOR	META FEDERAL	INDICADOR	META ESTATAL
1	Políticas de Salud Pública y Promoción de la Salud							
1	Determinantes Personales	3.1.1	Proceso	Total de mediciones de determinantes de la salud realizadas	Total de mediciones de determinantes de la salud programadas	80	El indicador identifica el total de mediciones de determinantes de la salud realizados	80
1	Determinantes Personales	3.2.1	Proceso	Población que reporta recibir servicios de promoción de la salud	Total de población nacional	60	El indicador mide la población que recibió servicios de promoción de la salud para mejoría en sus estilos de vida y entornos clave de desarrollo	60
1	Determinantes Personales	3.3.1	Proceso	Número de entornos clave por municipio con acciones activas para mejorar los determinantes de la salud que afectan su panorama epidemiológico	Número de entornos clave integrados en cada municipio según el INEGI	80	El indicador mide los entornos clave con determinantes positivos para su salud que permiten a la población generar un estilo de vida saludable para enfrentar su panorama epidemiológico	80
1	Determinantes Personales	4.1.1	Resultado	Número de escuelas preescolares y primarias certificadas como promotoras de la salud	Número total de escuelas públicas preescolares y primarias	5	Escuelas preescolares y primarias que cumplieron los criterios de validación para ser "Escuelas Promotoras de la Salud"	1
2	Mercadotecnia Social en Salud	1.1.1	Proceso	Número de materiales educativos realizados y difundidos	No aplica	1,200	Mide el número de materiales educativos realizados y difundidos, que motiven la adopción de comportamientos, actitudes y entornos saludables en la población	20
3	Determinantes Colectivos	3.1.1	Proceso	Número municipios que implementan un programa de trabajo con acciones intersectoriales y de salud pública para su certificación	Número total de municipios	26	Mide el porcentaje de municipios que están implementado un programa de trabajo con acciones intersectoriales y de salud pública dentro del proceso de certificación del municipio, para incidir en los principales problemas de salud a nivel local.	1
3	Determinantes Colectivos	4.1.1	Resultado	Número de comunidades de 500 a 2500 habitantes certificadas como saludables	Total de comunidades de 500 a 2500 habitantes programadas a certificarse como promotoras de salud	100	Mide la cobertura de comunidades que lograron certificación a través del trabajo participativo de los integrantes de ésta (personas, familias, instituciones, organizaciones de la sociedad civil) para mejorar su salud a través del control de los determinantes sociales de la salud.	100
3	Determinantes Colectivos	4.1.2	Proceso	Número de localidades en zonas de atención prioritaria con acciones integrales de salud pública	No aplica	32	Se mide el número de localidades en zonas de atención prioritaria con acciones integrales de salud pública	2

3	Determinantes Colectivos	4.2.1	Proceso	Entornos certificados como saludables en los lugares en donde intervenga el Programa	Entornos programados para certificar como saludables en los lugares en donde intervenga el Programa	100	Mide los entornos certificados como saludables que se requieren para cumplir con la certificación de comunidades, municipios y en donde se realizan acciones integradas en zonas prioritarias	100
4	Capacitación	1.2.2	Proceso	Agentes de salud capacitados en temas de salud pública	Agentes de Salud programados para capacitar en temas de salud pública	100	Agentes de salud capacitados en temas de salud pública	100
4	Capacitación	1.2.3	Proceso	Procuradoras (es) de salud capacitados en temas de salud pública	Procuradoras (es) de salud programadas para capacitar en temas de salud pública	100	Mide el número de Procuradoras (es) de salud capacitados en temas de salud pública	100
4	Capacitación	1.3.1	Proceso	Número de municipios con personal del ayuntamiento capacitado en el año	Número total de municipios en el año	26	Municipios que han capacitado a su personal en temas de promoción de la salud y de salud pública	1
5	Intersectorialidad	2.1.1	Proceso	Número de informes estatales de intervenciones intersectoriales que favorezcan la salud de la población impulsadas por grupos de trabajo	No aplica	289	Mide número de informes de intervenciones intersectoriales que favorezcan la salud de la población impulsadas por los grupos de trabajo (informes del grupo intersectorial; informes de comité técnico estatal de entornos, comunidades, ciudades y municipios promotores de la salud e infomes de las ferias de promoción de la salud para población migrante)	11

313 SECRETARIADO TÉCNICO DEL CONSEJO NACIONAL DE SALUD MENTAL

No.	PROGRAMA	ÍNDICE	TIPO DE INDICADOR	NUMERADOR	DENOMINADOR	META FEDERAL	INDICADOR	META ESTATAL
1	Salud Mental y Adicciones							
1	Salud Mental	1.1.1	Resultado	Número de acciones para la prevención del suicidio realizadas en la unidades de atención primaria y unidades especializadas en salud mental de segundo nivel de atención de los Servicios Estatales de Salud.	No aplica	13,515	Número de acciones para la prevención del suicidio, del Programa de Acción Específico de Salud Mental y Adicciones 2019-2024, realizadas en la unidades de atención primaria y unidades especializadas en salud mental de segundo nivel de atención de los Servicios Estatales de Salud.	1,500
1	Salud Mental	3.1.2	Resultado	Numero de acciones de promoción de salud mental, de prevención y tratamiento oportuno de los trastornos mentales en unidades de atención primaria y unidades especializadas en salud mental de segundo nivel de atención de los Servicios Estatales de Salud.	No aplica	31,718	Numero de acciones de promoción de salud mental, de prevención y tratamiento oportuno de los trastornos mentales en los diferentes grupos de edad, enfocadas en la reducción de los factores de riesgo, el fortalecimiento de los factores protectores y la detección oportuna.	2,500

315 SECRETARIADO TÉCNICO DEL CONSEJO NACIONAL PARA LA PREVENCIÓN DE ACCIDENTES

No.	PROGRAMA	ÍNDICE	TIPO DE INDICADOR	NUMERADOR	DENOMINADOR	META FEDERAL	INDICADOR	META ESTATAL
1	Seguridad Vial	2.1.1	Proceso	Estados con propuesta de adecuación integral del marco legal en materia de seguridad vial.	No aplica	3	Número de Estados con propuesta de adecuación integral del marco legal en materia de seguridad vial.	1
1	Seguridad Vial	3.1.1	Resultado	Total de cursos de capacitación de auditorías de seguridad vial realizados.	Total de cursos de capacitación de auditorías de seguridad vial programados.	5	Las entidades federativas capacitarán a personal de las dependencias que conforman los Consejos Estatales de Prevención de Accidentes como auditores de seguridad vial, para detectar irregularidades en la infraestructura que provocan accidentes de tránsito.	1
1	Seguridad Vial	4.1.1	Resultado	Total de mediciones de factores de riesgo realizadas.	No aplica	34	Las entidades federativas realizarán el levantamiento de datos correspondiente a la identificación de factores de riesgo en el ámbito de ocurrencia seleccionado de acuerdo con sus necesidades identificadas en los perfiles epidemiológicos y muestras seleccionadas, con la finalidad de establecer acciones de prevención de lesiones en materia de seguridad vial.	1
1	Seguridad Vial	4.2.1	Proceso	Total de población que reciben pláticas de sensibilización sobre seguridad vial	No aplica	1,637,083	Población sensibilizada mediante pláticas sobre prevención de accidentes	53,389
1	Seguridad Vial	6.1.1	Proceso	Número de municipios prioritarios que aplican controles de alcoholimetría	Total de Municipios Prioritarios (197)	80	La aplicación de puntos de control de alcoholimetría se refiere a la instalación de operativos en donde realicen pruebas diagnósticas de alcohol en aire expirado a conductores de vehículos motorizados mediante el uso de equipos de alcoholimetría.	6
1	Seguridad Vial	7.1.1	Proceso	Número de campañas activas de prevención de accidentes viales en las entidades federativas	No aplica	28	Mide el número de campañas activas de prevención de lesiones de causa externa en las entidades federativas	1
1	Seguridad Vial	8.2.1	Proceso	Entidades federativas con Centro Regulador de Urgencias Médicas operando con base en el modelo nacional. (32 estados)	Entidades federativas programadas para operar con un Centro Regulador de Urgencias Médicas con base en el modelo nacional. (32 estados)	100	Entidades federativas con Centro Regulador de Urgencias Médicas operando con base en el modelo nacional	1

2	Prevención de Accidentes en Grupos Vulnerables	1.1.1	Resultado	Número de entidades federativas que diseñaron y/o difundieron a través de diferentes medios de comunicación, campañas de prevención de lesiones accidentales (ahogamientos, asfixias, caídas, envenenamientos e intoxicaciones y quemaduras)	No aplica	11	Mide el número de entidades federativas que diseñan y/o difunden a través de diferentes medios de comunicación acciones prevención de lesiones accidentales (ahogamientos, asfixias, caídas, envenenamientos e intoxicaciones y quemaduras)	1
2	Prevención de Accidentes en Grupos Vulnerables	1.1.2	Resultado	Número de entidades federativas que realizan acciones de prevención de lesiones accidentales, a través de la difusión de material educativo y de promoción de la salud	No aplica	20	Mide el número de entidades federativas que difunden material educativo y de promoción de la salud, para la prevención de lesiones accidentales (ahogamientos, asfixias, caídas, envenenamientos e intoxicaciones y quemaduras)	1
2	Prevención de Accidentes en Grupos Vulnerables	3.1.1	Resultado	Total de mediciones de factores de riesgo realizadas	No aplica	17	Las entidades federativas realizarán el levantamiento de datos correspondiente a la identificación de factores de riesgo en el ámbito de ocurrencia seleccionado de acuerdo con sus necesidades identificadas en los perfiles epidemiológicos y muestras seleccionadas, con la finalidad de establecer acciones de prevención de lesiones accidentales	1

316 DIRECCIÓN GENERAL DE EPIDEMIOLOGÍA

No.	PROGRAMA	ÍNDICE	TIPO DE INDICADOR	NUMERADOR	DENOMINADOR	META FEDERAL	INDICADOR	META ESTATAL
1	Atención a Emergencias en Salud							
1	Emergencias	1.1.1	Proceso	Número de UIES en operación en el año	Número de UIES programadas por año	90	UIES en operación bajo la normatividad establecida.	90
1	Emergencias	2.1.1	Proceso	Entidades Federativas con servicios de Sanidad Internacional en operación.	Entidades Federativas con servicios de Sanidad Internacional Programadas por año	90	Entidades federativas con Servicios de Sanidad Internacional en operación bajo la normatividad establecida.	90
1	Emergencias	3.3.1	Proceso	Número de kits de reservas estratégicas disponibles	Número de kits de reservas estratégicas programados	90	Reservas estratégicas para atender la preparación, respuesta y recuperación para emergencias en salud.	90

	1	Emergencias	3.5.1	Proceso	Número de Capacitaciones Estatales Realizadas	Número de Capacitaciones Estatales programadas	100	Capacitaciones para desarrollar las capacidades técnicas y operativas del capital humano estatal	100
	1	Emergencias	3.6.1	Resultado	Emergencias en salud atendidas con oportunidad	Emergencias en salud atendidas.	90	Emergencias en Salud atendidas con oportunidad en la primeras 24 horas en caso de brotes y dentro de las primeras 48 horas en caso de Emergencias en Salud (Desastres).	90
	1	Emergencias	4.1.1	Proceso	Entidades federativas operando de acuerdo al modelo de atención médica Prehospitalaria. (32 entidades)	Entidades federativas programadas para operar de acuerdo al modelo nacional de atención médica Prehospitalaria	90	Entidades federativas operando de acuerdo al modelo de atención médica Prehospitalaria.	90
	1	Emergencias	4.2.1	Proceso	Entidades federativas con Centro Regulador de Urgencias Médicas operando con base en el modelo nacional.	Entidades federativas programadas para operar con un Centro Regulador de Urgencias Médicas con base en el modelo nacional. (32 estados)	90	Entidades federativas con Centro Regulador de Urgencias Médicas operando con base en el modelo nacional.	90
	1	Emergencias	5.2.1	Proceso	Supervisiones realizadas	Supervisiones Programadas	100	Supervisión a las jurisdicciones sanitarias de mayor riesgo y niveles locales.	100
	2	Monitoreo	1.1.1	Proceso	Número de Sistemas especiales cuyo índice de desempeño aumentaron en 0.3 puntos con respecto del año anterior en cada una de las entidades federativas.	Número de Sistemas Especiales programados por cada Entidad para mejorar	90	Número de Sistemas especiales cuyo índice de desempeño aumentaron en 0.3 puntos con respecto del año anterior en cada una de las entidades federativas.	90
	2	Monitoreo	1.1.2	Proceso	Número de Reportes de Información Epidemiológica mensual publicados en un medio oficial.	Número de reportes de información epidemiológicos programados	100	Porcentaje de Reportes de Información epidemiológica publicados	100
2		Diagnóstico en Salud Pública	1.2.1	Proceso	Índice de Desempeño alcanzado por el LESP	Índice de Desempeño programado por el LESP	100	Índice de desempeño de los diagnósticos del marco analítico básico declarados por el LESP	100

K00 CENTRO NACIONAL PARA LA PREVENCIÓN Y EL CONTROL DEL VIH/SIDA

No.	PROGRAMA	ÍNDICE	TIPO DE INDICADOR	NUMERADOR	DENOMINADOR	META FEDERAL	INDICADOR	META ESTATAL
1	Virus de la Inmunodeficiencia Humana e Infecciones de Transmisión Sexual	1.3.1	Proceso	Fases completas en la implementación de la estrategia estatal de prevención combinada del VIH e ITS.	Fases programadas en la implementación de la estrategia estatal de prevención combinada del VIH e ITS.	100	Es el porcentaje de avance de las fases para la implementación de la estrategia estatal de prevención combinada, respecto de las fases programadas en el año. Este indicador intenta medir el avance en la implementación de la estrategia estatal de prevención combinada, financiada por el Censida, a través del Ramo 12, cuyo proceso se describe en cuatro fases que agrupan las actividades a realizar en cada trimestre del año: Fase 1.- Programa de trabajo de la estrategia estatal de prevención combinada (1er. Trimestre.) Fase 2.- Firma de convenios (Censida y entidades federativas) y asignación de recursos financieros (2do. Trimestre). Fase 3.- Monitoreo y seguimiento de actividades (reporte de avance) (3er. Trimestre). Fase 4.- Recepción de reporte final (4to. trimestre). Cada fase equivale a un 25% de avance y cada trimestre se irá acumulando, hasta llegar a 100%.	100
1	Virus de la Inmunodeficiencia Humana e Infecciones de Transmisión Sexual	1.9.1	Proceso	Condomes distribuidos a personas con VIH e ITS en Servicios Especializados de Atención Integral.	No aplica	112	Mide el número de condones distribuidos por persona/año con VIH e ITS que acuden a los Servicios Especializados de Atención Integral (Saih y Capasits) de la Secretaría de Salud.	112
1	Virus de la Inmunodeficiencia Humana e Infecciones de Transmisión Sexual	3.1.1	Estructura	Recursos programados para promoción de la salud	No aplica	32	Se refiere a la presupuestación de recursos para acciones de promoción de la salud en VIH y otras ITS, por cualquier fuente de financiamiento en el Siaffaspe. La meta se define como 1 si la entidad federativa programa recursos para acciones de promoción de la salud en VIH e ITS, en el Siaffaspe y cero si no lo hace.	1
1	Virus de la Inmunodeficiencia Humana e Infecciones de Transmisión Sexual	5.1.1	Proceso	Personas seropositivas no tratadas anteriormente cuyo primer recuento de linfocitos CD4 fue menor a 200 células/µl en la Secretaría de Salud.	Personas seropositivas no tratadas anteriormente que tuvieron el primer recuento de linfocitos CD4 en el año en la Secretaría de Salud.	100	Es la proporción de personas no tratadas anteriormente con un recuento de linfocitos CD4 menor a 200 células/µl, con respecto a la meta de personas no tratadas anteriormente, que tuvieron un primer recuento de CD4 en la Secretaría de Salud (SS) durante el periodo de notificación .	100

1	Virus de la Inmunodeficiencia Humana e Infecciones de Transmisión Sexual	8.2.1	Resultado	Número de personas con VIH en tratamiento antirretroviral con carga viral suprimida en el último año (<1,000 copias/ml)	Número de personas con VIH en tratamiento antirretroviral en el último año.	90	Mide el impacto de personas con VIH en tratamiento antirretroviral con carga viral suprimida (<1000 copias/ml) en el último año. El denominador basado en el programa permite medir la supresión viral de todas las personas en TAR, independientemente de cuando iniciaron tratamiento.	90
1	Virus de la Inmunodeficiencia Humana e Infecciones de Transmisión Sexual	8.10.1	Proceso	Personas en TAR referidas a tratamiento de TB activa en la Secretaría de Salud.	Personas con TB y VIH en la Secretaría de Salud.	100	Es el porcentaje de personas en TAR que son referidas a tratamiento para la TB activa en la Secretaría de Salud, respecto del total del personas con TB activa y VIH en la Secretaría de Salud en el periodo de notificación.	100
1	Virus de la Inmunodeficiencia Humana e Infecciones de Transmisión Sexual	11.6.1	Proceso	Tasa de consultas de ITS de primera vez por cada 100 mil personas de 15 a 49 años en la Secretaría de Salud.	Meta estimada de consultas de ITS de primera vez por cada 100 mil personas de 15 a 49 años en la Secretaría de Salud (tasa).	100	Intenta promover la atención de las ITS en la Secretaría de Salud (SS), a través de aumentar el número de consultas de ITS de primera vez; respecto de la población de 15 a 49 años de la Secretaría de Salud (por 100 mil personas en este grupo de edad).	100
1	Virus de la Inmunodeficiencia Humana e Infecciones de Transmisión Sexual	12.3.1	Resultado	Número de mujeres embarazadas que viven con VIH en TAR con carga viral suprimida en el último año (<1,000 copias/ml).	Número de mujeres embarazadas con VIH en tratamiento antirretroviral.	90	Mide el impacto de las mujeres embarazadas con VIH en tratamiento antirretroviral con carga viral suprimida (<1000 copias/ml), atendidas en la Secretaría de Salud en el último año, lo cual forma parte de las medidas de prevención de la transmisión vertical del VIH. Se refiere a la proporción de mujeres embarazadas con VIH en tratamiento ARV en supresión viral (<1000 copias/ml) en la Secretaría de Salud.	90
2	Virus de la Hepatitis C	5.2.1	Estructura	Capacitaciones realizadas para el personal de enfermería del Programa VHC.	Capacitaciones programadas para el personal de enfermería del Programa VHC.	100	Se refiere al porcentaje de capacitaciones realizadas para el personal de enfermería, de los Servicios de Salud Estatales del Programa de hepatitis C (VHC), respecto de las capacitaciones programadas.	100
2	Virus de la Hepatitis C	8.6.1	Proceso	Personas diagnosticadas con VHC que están en tratamiento antiviral.	Personas diagnosticadas con VHC.	70	Se refiere al proporción de personas que reciben tratamiento antiviral, respecto de las personas que han sido diagnosticadas con VHC.	70

L00 CENTRO NACIONAL DE EQUIDAD DE GÉNERO Y SALUD REPRODUCTIVA

No.	PROGRAMA	ÍNDICE	TIPO DE INDICADOR	NUMERADOR	DENOMINADOR	META FEDERAL	INDICADOR	META ESTATAL
1	Salud Sexual y Reproductiva							
1	SSR para Adolescentes	1.1.1	Proceso	Total de campañas y estrategias de IEC realizadas para la adecuada difusión de los derechos sexuales y reproductivos.	No aplica	52	Se refiere a las campañas realizadas con el objetivo de difundir los derechos sexuales y reproductivos.	1

1	SSR para Adolescentes	1.2.1	Estructura	Total de docentes capacitados en temas de salud sexual y reproductiva	No aplica	3,580	Corresponde al número de docentes que han sido capacitados en temas de salud sexual y reproductiva, y son conocedores de los diferentes derechos sexuales y reproductivos.	90
1	SSR para Adolescentes	1.3.1	Proceso	Total de Promotores y brigadistas juveniles voluntarios activos	Total de Promotores y brigadistas juveniles voluntarios registrados	80	Corresponde al porcentaje de Promotores y brigadistas juveniles voluntarios activos, respecto del total de promotores registrados al periodo de evaluación.	80
1	SSR para Adolescentes	1.4.1	Proceso	Total de consultas de primera vez, otorgadas a hombres, dentro de los servicios amigables	No aplica	195,745	Número de consultas de primera vez que reciben hombres adolescentes en los Servicios Amigables	4,342
1	SSR para Adolescentes	2.1.1	Estructura	Total de personas capacitadas en el Modelo de atención Integral en salud sexual y reproductiva para adolescentes.	No aplica	4,650	Número de personas que laboran en primer nivel de atención capacitadas en la NOM 047 específicamente en el apartado de Salud Sexual.	30
1	SSR para Adolescentes	2.2.1	Estructura	Total de personas capacitadas en el Modelo de atención Integral en salud sexual y reproductiva para adolescentes.	No aplica	4,660	Número de personas que laboran en el primer nivel de atención capacitadas en el Modelo de atención Integral en salud sexual y reproductiva para adolescentes.	100
1	SSR para Adolescentes	2.4.1	Estructura	Total de servicios amigables nuevos durante el periodo	No aplica	125	Número de servicios amigables nuevos en las unidades de salud	3
1	SSR para Adolescentes	3.1.1	Resultado	Total de mujeres adolescentes menores de 20 años que son usuarias activas de métodos anticonceptivos en la Secretaría de Salud	Total de mujeres adolescentes menores de 15 a 19 años de edad con vida sexual activa, responsabilidad de la Secretaría de Salud	69	Porcentaje de mujeres adolescentes con vida sexual activa, que son usuarias activas de métodos anticonceptivos, y pertenecen a la población responsabilidad de la Secretaría de Salud	32
1	SSR para Adolescentes	3.2.1	Resultado	Mujeres adolescentes que aceptan un método anticonceptivo de larga duración, otorgado inmediato al evento obstétrico	Mujeres adolescentes con evento obstétrico	80	Porcentaje de mujeres adolescentes de 15 a 19 años que posterior a algún evento obstétrico, aceptan un método anticonceptivo de larga duración, excepto condón.	56
2	PF y Anticoncepción	1.2.1	Resultado	Número de mujeres usuarias activas de habla indígena (que utilizan un método anticonceptivo) responsabilidad de la secretaria de salud	No aplica	269,128	Corresponde al número de mujeres en edad fértil de habla indígena que utilizan un método anticonceptivo proporcionado o aplicado en la Secretaría de Salud	19,440
2	PF y Anticoncepción	1.4.1	Proceso	Número de condones masculinos proporcionados en la Secretaría de Salud durante el año.	Número de usuarios activos de condones masculinos	50	Señala el número promedio de condones masculinos que se otorgan al año por cada usuario activo de este método en la Secretaría de Salud	55

2	PF y Anticoncepción	2.1.1	Resultado	Número de mujeres usuarias activas de métodos anticonceptivos aplicados o proporcionados en la Secretaría de Salud	No aplica	4,751,540	Corresponde al total de mujeres en edad fértil que utilizan un método anticonceptivo proporcionado o aplicado en la Secretaría de Salud	102,128
2	PF y Anticoncepción	2.2.1	Proceso	Número de personas capacitadas durante el año en temas de Planificación Familiar.	No aplica	3,312	Se refiere al número de personal capacitado respecto al número de personas a capacitar en el año (meta)	180
2	PF y Anticoncepción	2.3.1	Proceso	Número de visitas de supervisión realizadas a las jurisdicciones sanitarias y unidades médicas	No aplica	257	Corresponde al total de visitas de supervisión y asesoría que se realizan durante el año a jurisdicciones y unidades médicas de primer nivel de atención para verificar la situación de abasto de anticonceptivos.	6
2	PF y Anticoncepción	2.5.1	Resultado	(Número de usuarias activas de ARAP (DIU, SIU, Implante subdérmico) al final del año en curso.) * 100	Número de usuarias activas de ARAP (DIU, SIU, Implante subdérmico) al final del año anterior más número de usuarias nuevas de ARAP (DIU, SIU, Implante subdérmico) durante el año en curso.	80	Muestra el porcentaje de mujeres que iniciaron el año con un ARAP ó adoptaron un ARAP durante el año y se mantienen activas al final del año	80
2	PF y Anticoncepción	2.6.1	Estructura	Número de unidades médicas con servicios de planificación familiar instalados para la atención de mujeres con alto riesgo obstétrico (incluye centros de salud y hospitales).	No aplica	115	Corresponde al número de centros de salud y hospitales con alta demanda de atención de enfermedades concomitantes (diabetes mellitus, hipertensión arterial, cáncer, sobrepeso, etc.) que cuentan con al menos un consultorio habilitado para la prestación de servicios de planificación familiar y anticoncepción para mujeres con alto riesgo obstétrico.	3
2	PF y Anticoncepción	2.7.1	Resultado	Vasectomías realizadas	No aplica	30,635	Número de vasectomías realizadas a hombres con paridad satisfecha, responsabilidad de la Secretaría de Salud	258
2	PF y Anticoncepción	2.8.1	Estructura	Número de jurisdicciones sanitarias con al menos un servicio de vasectomía sin bisturí en operación	No aplica	212	Corresponde al número de jurisdicciones sanitarias que cuentan con al menos un servicio de vasectomía sin bisturí con personal acreditado para realizar este procedimiento quirúrgico	4
3	Salud Materna	1.2.1	Proceso	Número de acuerdos cumplidos en actas o minutas derivados de reuniones de redes sociales	Número de acuerdos establecidos en actas o minutas derivados de reuniones de redes sociales	100	Proporción de acuerdos cumplidos derivados de reuniones de redes sociales	100
3	Salud Materna	1.3.1	Proceso	Número de pláticas de educación para la salud durante el embarazo y el puerperio otorgadas en los clubes de embarazadas.	No aplica	120,000	Número de pláticas de educación para la salud, durante el embarazo y el puerperio, otorgadas en los clubes de embarazadas	3,750

3	Salud Materna	2.1.1	Resultado	Número de entidades federativas que tienen implementada la atención pregestacional con registros	Total de entidades federativas	100	Estados que tienen implementada la estrategia de atención pregestacional con registros de la misma.	100
3	Salud Materna	2.3.1	Proceso	Número de consultas de control prenatal de primera vez en el primer trimestre	Total de consultas de control prenatal de primera vez	60	Consultas de control prenatal de primera vez otorgadas durante el primer trimestre	60
3	Salud Materna	2.4.1	Resultado	Número de mujeres embarazadas a las que se les realiza la prueba para la detección de VIH / Sífilis	Total de mujeres embarazadas en control prenatal	90	Porcentaje de mujeres embarazadas a las que se les realiza la prueba para la detección de VIH / Sífilis que se atienden en las unidades médicas	90
3	Salud Materna	2.5.1	Proceso	Total de cesáreas realizadas	Total de nacimientos registrados	25	Eventos obstétricos (parto, cesárea y aborto) atendidos a partir de cesárea	25
3	Salud Materna	2.6.1	Resultado	Total de defunciones de mujeres por causas maternas en un año determinado	Total de nacimientos registrados en los certificados de nacimiento para el mismo periodo por 100,000.	30	Mide indirectamente la efectividad de las acciones de prevención y atención oportuna de complicaciones en mujeres embarazadas, parturientas y puérperas de acuerdo con la normatividad aplicable	30
3	Salud Materna	2.8.1	Proceso	Número de mujeres que tuvieron un evento obstétrico y recibieron por lo menos una consulta de control del puerperio	Total de mujeres que tuvieron un evento obstétrico	90	Proporción de mujeres postevento obstétrico que reciben consultas de control del puerperio	90
3	Salud Materna	2.9.1	Proceso	Número de cursos dirigidos al personal de salud	No aplica	32	Número de cursos realizados en el manejo de la pérdida gestacional e identificación oportuna de la depresión asociada al embarazo.	1
3	Salud Materna	2.10.1	Proceso	Número de cursos dirigidos al personal de salud	No aplica	32	Número de cursos realizados en temas de lactancia materna	1
3	Salud Materna	3.1.1	Proceso	Total de eventos obstétricos atendidos por personal capacitado no médico en las unidades de salud médicas	Total de eventos obstétricos registrados	5	Porcentaje de eventos obstétricos que son atendidos por personal capacitado no médico en las unidades médicas	5
3	Salud Materna	3.2.1	Proceso	Total de Comités Estatales de Referencia y Contrarreferencia obstétrica instalados	No aplica	32	Número de Comités Estatales de Referencia y Contra referencia obstétrica instalados	1
3	Salud Materna	3.4.1	Proceso	Total de casos analizados en el seno del Comité de Prevención Estudio y Seguimiento de la Morbilidad y Mortalidad Materna y Perinatal	No aplica	384	Número de casos sesionados a nivel nacional en el seno del Comité de Prevención Estudio y Seguimiento de la Morbilidad y Mortalidad Materna y Perinatal	12
3	Salud Materna	3.5.1	Proceso	Número casos de mortalidad materna analizados	Número de casos de mortalidad materna registrados	100	Proporción de casos de mortalidad materna analizados en el Comité de Prevención Estudio y Seguimiento de la Morbilidad y Mortalidad Materna y Perinatal	100

4	Salud Perinatal	1.1.1	Proceso	Total de recién nacidos con peso menor a 2,500 gramos al nacer en un año determinado	Total de nacimientos registrados en los certificados de nacimiento para el mismo periodo por 100.	5	Proporción de recién nacidos con bajo peso al nacer (menos de 2,500gm) del total de recién nacidos registrados	5
4	Salud Perinatal	2.1.1	Resultado	Total de defunciones de menores de 28 días de edad en un año determinado	Total de nacimientos registrados en los certificados de nacimiento para el mismo periodo por 1,000	7	Defunciones de menores de 28 días de edad del total nacimientos registrados en los certificados	7
4	Salud Perinatal	2.3.1	Proceso	Total de nacidos vivos a los que se les realizó la prueba de tamiz auditivo neonatal.	Total de nacidos vivos registrados	100	Porcentaje de personas recién nacidas con prueba de tamiz auditivo neonatal antes de los primeros 29 días de vida.	100
4	Salud Perinatal	2.6.1	Estructura	Total de entidades federativas con al menos un banco de leche instalado	Total de entidades federativas	65	Porcentaje de entidades federativas con al menos un banco de leche instalado.	2
4	Salud Perinatal	3.1.1	Proceso	Total de unidades de primer nivel de atención con la nominación "Amigo del niño y de la niña"	Total de unidades de primer nivel de atención	30	Proporción de unidades de primer nivel de atención con la nominación "Amigo del niño y de la niña"	30
4	Salud Perinatal	3.2.1	Estructura	Total de personas recién nacidas con prueba de tamiz metabólico neonatal	Total de nacidos vivos registrados	100	Porcentaje de personas recién nacidas a las que se les realiza la prueba de tamiz metabólico neonatal	100
4	Salud Perinatal	3.3.1	Proceso	Entidades federativas que realizan el análisis de mortalidad perinatal	Total de entidades federativas	100	Proporción de entidades federativas que realizan el análisis de mortalidad perinatal	100
5	Aborto Seguro	1.1.1	Resultado	Número de campañas realizadas	No aplica	32	Número de campañas de información de aborto seguro dirigidas a mujeres en edad fértil	1
5	Aborto Seguro	1.2.1	Resultado	Entidades federativas que realizan un diagnóstico situacional	Total de entidades federativas	32	Entidades federativas que realizan un diagnóstico situacional	1
5	Aborto Seguro	2.1.1	Resultado	Número de capacitaciones realizadas al personal de salud	No aplica	32	Capacitaciones sobre atención integral al aborto seguro dirigidos al personal de salud	1
5	Aborto Seguro	2.3.1	Resultado	Número de hospitales que brindan servicios de aborto seguro	No aplica	32	Número de hospitales que brindan servicios de aborto seguro	1
5	Aborto Seguro	2.5.1	Resultado	Número de capacitaciones realizadas al personal de salud	No aplica	32	Capacitaciones dirigidas al personal de salud en el uso de medicamentos y aspiración para la prestación de servicios de aborto seguro	1
6	Violencia de Género	1.1.1	Resultado	Número de materiales diseñados y elaborados con información de los criterios establecidos para la de atención en salud a mujeres víctimas de violencia	No aplica	128	Número de materiales diseñados con información de los criterios establecidos para la de atención en salud a mujeres víctimas de violencia	4

6	Violencia de Género	1.2.1	Resultado	Capacitaciones realizadas	No aplica	64	Número de capacitaciones dirigidas a promotores juveniles en prevención de la violencia de género	16
6	Violencia de Género	1.3.1	Resultado	Campañas realizadas por los Servicios Estatales de Salud sobre prevención de la violencia dirigidas a población usuaria	No aplica	32	Número de campañas de prevención de la violencia dirigidas a población usuaria de los Servicios Estatales de Salud	1
6	Violencia de Género	2.1.1	Resultado	Personal de salud capacitado	Personal de salud programado a capacitar	100	Porcentaje de personal de salud capacitado para brindar orientación, consejería y referencia oportuna a las mujeres que viven violencia	100
6	Violencia de Género	2.3.1	Resultado	Casos de violación sexual atendidos antes de 72 hrs con tratamiento profiláctico para VIH	Total de casos de violación sexual atendidos en los servicios estatales de salud	100	Casos de violación sexual atendidos en los servicios estatales de salud antes de las 72 hrs. a las que se les otorgó profilaxis para VIH	100
6	Violencia de Género	2.4.1	Resultado	Número de mujeres de 15 años y más en situación de violencia que son atendidas en los servicios especializados	Número de mujeres de 15 años y más detectadas en situación de violencia	100	Porcentaje de atención especializada a mujeres que viven en situación de violencia	100
2	Cáncer	2.1.3	Resultado	Mujeres tamizadas con prueba de VPH de 35 a 64 años en 5 años	Mujeres de 35 a 64 años responsabilidad de la Ssa	50	Cobertura de tamizaje con prueba de VPH	37
2	Cáncer	2.1.6	Resultado	Mujeres tamizadas con mastografía de 40 a 69 años en dos años.	Mujeres de 40 a 69 años responsabilidad de la Ssa.	31	Cobertura de tamizaje con mastografía	31
2	Cáncer	2.1.7	Resultado	Mujeres tamizadas con citología cervical de 25 a 34 años en 3 años	Mujeres de 25 a 34 años responsabilidad de la Ssa	31	Cobertura de tamizaje con citología cervical	31
2	Cáncer	2.3.2	Resultado	Casos tratados en clínicas de colposcopia	Total de casos con LEIAG	80	Porcentaje de tratamientos otorgados en casos de LEIAG	80
2	Cáncer	3.1.4	Resultado	Mujeres con biopsia para confirmación de cáncer de mama que cuentan con al menos una sesión de acompañamiento emocional	Mujeres con biopsia para confirmación de cáncer de mama	85	Proporción de mujeres que recibieron acompañamiento emocional al momento del diagnóstico	85
3	Igualdad de Género	1.1.1	Proceso	Número de atenciones brindadas a mujeres en los CEI	No aplica	80,000	Número de atenciones brindadas a mujeres en los Centros de Entretenimiento Infantil (CEI).	820
3	Igualdad de Género	1.2.1	Proceso	Número de unidades de salud que cuentan con mecanismos incluyentes dirigidos a grupos en condición de vulnerabilidad	No aplica	74	Número de unidades de salud que cuentan con mecanismos incluyentes dirigidos a grupos en condición de vulnerabilidad.	3
3	Igualdad de Género	1.2.2	Proceso	Número de atenciones preferenciales brindadas en las unidades de salud a personas embarazadas, adultas mayores y con discapacidad, a través de las ventanillas incluyentes	No aplica	124,800	Número de atenciones preferenciales brindadas en las unidades de salud a personas embarazadas, personas adultas mayores y personas con discapacidad, a través de las ventanillas incluyentes	2,488

3	Igualdad de Género	1.4.1	Proceso	Número total de personal de unidades de salud capacitado	No aplica	13,183	Número de personas de unidades de salud capacitadas en materia de derechos humanos, no discriminación, inclusión y pertinencia cultural en salud	423
3	Igualdad de Género	1.4.2	Proceso	Número total de personal de oficinas centrales y jurisdiccionales capacitados	No aplica	1,280	Número de personal de oficinas centrales y jurisdiccionales de los Servicios Estatales de Salud capacitado en materia de derechos humanos, no discriminación, inclusión y pertinencia cultural en salud	40
3	Igualdad de Género	2.1.1	Proceso	Número total de programas de salud que han participado en la realización de acciones para incorporar la perspectiva de de igualdad, no discriminación, inclusión y pertinencia cultural en salud	Total de programas de salud en operación a nivel estatal programados para realizar acciones para incorporar la perspectiva de de igualdad, no discriminación, inclusión y pertinencia cultural en salud	100	Proporción de programas de salud con los que se han vinculado/participado para realizar acciones que incorporen la perspectiva de de igualdad, no discriminación, inclusión y pertinencia cultural, respecto al total de programas de salud a nivel estatal programados.	100
3	Igualdad de Género	3.1.1	Proceso	Número de unidades médicas de los Servicios Estatales de Salud que recibieron y difundieron los ejemplares de la revista Género y Salud en Cifras	No aplica	1,830	Número de unidades médicas de los Servicios Estatales de Salud que recibieron y difundieron los ejemplares de la revista Género y Salud en Cifras	121
3	Igualdad de Género	4.2.1	Proceso	Actividades realizadas para mejorar la cultura institucional	Actividades programadas para mejorar la cultura institucional	100	Porcentaje de actividades realizadas para mejorar la cultura institucional respecto a lo programado	100

000 CENTRO NACIONAL DE PROGRAMAS PREVENTIVOS Y CONTROL DE ENFERMEDADES

No.	PROGRAMA	ÍNDICE	TIPO DE INDICADOR	NUMERADOR	DENOMINADOR	META FEDERAL	INDICADOR	META ESTATAL
1	Atención de la Zoonosis	3.1.1	Estructura	Número de profilaxis antirrábicas iniciadas en pacientes agredidos o en contacto con perro o gato doméstico	Número de pacientes agredidos o en contacto con perro o gato doméstico	11	Se busca no rebasar el 11% de inicios de profilaxis antirrábica en pacientes agredidos o en contacto con perro o gato en riesgo de padecer Rabia	11
1	Atención de la Zoonosis	3.2.1	Proceso	Perros y gatos domésticos vacunados en áreas de alto riesgo	Meta de perros y gatos domésticos a vacunarse en áreas de alto riesgo	90	Perros y gatos domésticos vacunados contra la rabia en áreas de alto riesgo.	90
1	Atención de la Zoonosis	3.3.1	Proceso	Perros y gatos domésticos vacunados contra la rabia en áreas de bajo riesgo	Meta de perros y gatos domésticos a vacunarse en áreas de riesgo	70	Perros y gatos domésticos vacunados contra la rabia en áreas de bajo riesgo	70

1	Atención de la Zoonosis	3.4.1	Proceso	Perros y gatos esterilizados quirúrgicamente	Meta anual de perros y gatos a vacunarse contra la rabia	4	Perros y gatos esterilizados quirúrgicamente en relación al universo anual de animales a vacunarse contra la rabia.	4
1	Atención de la Zoonosis	4.1.1	Proceso	Número de pacientes confirmados que fueron recuperados	Número de pacientes confirmados por 100.	30	Se busca aumentar la remisión en pacientes con brucelosis.	30
1	Atención de la Zoonosis	4.1.2	Proceso	Número de pacientes que fueron confirmados por SAT/2ME	Número de pacientes probables que cumplen con la definición operacional por 100	60	Promover la toma, envío y procesamiento de muestras de casos probables de Brucelosis para su confirmación	60
1	Atención de la Zoonosis	4.1.3	Proceso	Número de pacientes probables de brucelosis que cumplen con la definición operacional y que reciben tratamiento	Número de casos probables de primera vez de brucelosis que cumplen con la definición operacional por 100	100	Número de pacientes que cumplen con la definición operacional de caso probable de brucelosis y que reciben tratamiento específico	100
1	Atención de la Zoonosis	5.1.1	Resultado	Pacientes con expulsión de proglótido de Taenia que reciben tratamiento	Pacientes con expulsión de proglótido de Taenia por 100	100	Evitar la transmisión de teniosis, ministrando el tratamiento de manera oportuna en pacientes portadores del parásito.	100
1	Atención de la Zoonosis	5.1.2	Proceso	Número de muestras de casos probables de teniosis enviadas al laboratorio para su confirmación	Pacientes con expulsión de proglótido de Taenia en hombres y mujeres registrados en el SIS/SINBA por 100.	100	Muestras de casos probables de teniosis que son enviadas al laboratorio para su confirmación	100
1	Atención de la Zoonosis	7.1.1	Estructura	Número de profilaxis antirrábicas iniciadas en personas agredidas o en contacto con animales silvestres así como con domésticos de interés económico	Número de personas agredidas o en contacto con animales silvestres así como con domésticos de interés económico	100	Se busca iniciar la profilaxis antirrábica al 100% de las personas agredidas o en contacto con animales silvestres así como por domésticos de interés económico.	100
1	Atención de la Zoonosis	7.1.2	Proceso	Número de muestras de cerebros enviadas al laboratorio, correspondientes a reservorios sospechosos (con signología sugestiva a rabia) o probables (animal sospechoso con antecedente de contacto con otro animal sugestivo a rabia o confirmado) de padecer rabia y/o perros y gatos que mueran durante observación clínica	Número de reservorios sospechosos (con signología sugestiva a rabia) o probables (animal sospechoso con antecedente de contacto con otro animal sugestivo a rabia o confirmado) de padecer rabia y/o perros y gatos que mueran durante observación clínica	90	Se busca conocer la circulación del virus de la Rabia en zonas que propicien su transmisión al ser humano, mediante el envío de muestras de cerebro de animales reservorios sospechosos o probables de padecer rabia y/o perros y gatos que mueran durante observación clínica	90

1	Atención de la Zoonosis	8.1.1	Estructura	Número de brotes atendidos de enfermedades zoonóticas de interés en salud pública	Número de brotes reportados de enfermedades zoonóticas de interés en salud pública	100	Brindar la atención oportuna y adecuada a los brotes de manera integral, limitando su diseminación y daño a la población	100
1	Atención de la Zoonosis	8.1.2	Proceso	Número de AGEB's con acciones de toma de muestras de garrapatas y otros ectoparásitos	Número de AGEB's con acciones de toma de muestras programados	100	Obtener muestras biológicas de ectoparásitos de interés en Salud Pública (principalmente garrapatas en viviendas y perros) en los mismos AGEB's de riesgo y controles cada trimestre a fin de identificar patógenos zoonóticos de interés en Salud Pública, para instrumentar actividades de prevención en el ser humano.	100
1	Atención de la Zoonosis	9.1.1	Resultado	Total de defunciones confirmadas por FMMR y otras Rickettsiosis que se registren en el SEVE	Total de casos confirmados por FMMR y otras Rickettsiosis que se registren en el SEVE	16	Limitar la letalidad por FMMR y otras Rickettsiosis.	16
1	Atención de la Zoonosis	9.1.2	Proceso	Muestras para confirmación de casos en hombres y mujeres de FMMR y otras Rickettsiosis	Número de pacientes en hombres y mujeres probables de FMMR y otras Rickettsiosis registrados en el SEVE por 100.	100	Promover la toma, envío y procesamiento de muestras de casos probables de FMMR u otras rickettsiosis para su confirmación.	100
1	Atención de la Zoonosis	9.1.3	Resultado	Número de viviendas verificadas a 30 días post intervención con nivel de infestación nula en zonas de riesgo con población en situación de vulnerabilidad	Número de viviendas inspeccionadas en zonas de riesgo con población en situación de vulnerabilidad x 100	100	Realizar actividades de control integral multidisciplinario integrando los niveles federal, estatal, municipal y la comunidad, para evitar el contacto vector-humano en zonas con presencia de casos o factores que propicien la transmisión de FMMR y otras rickettsiosis	100
1	Atención de la Zoonosis	9.1.4	Resultado	Número de perros y gatos domésticos verificados a 30 días post intervención con nivel de infestación nula en zonas de riesgo con población vulnerable	Número de perros y gatos domésticos inspeccionados en zonas de riesgo con población vulnerable x 100	100	Realizar actividades de ectodesparasitación en perros y gatos domésticos, para evitar el contacto vector-humano en zonas con presencia de casos o factores que propicien la transmisión de FMMR y otras rickettsiosis	100
2	Control de Enfermedades Transmitidas por Vectores e Intoxicación por Veneno de Artrópodos							
1	Paludismo	1.1.1	Proceso	Número de personal de salud capacitado en paludismo sin exclusión de género	Total de personal de salud en el estado que realiza actividades de prevención y control de paludismo	100	Cuantifica el porcentaje del personal de salud capacitado en paludismo sin exclusión de género.	100
1	Paludismo	2.1.1	Proceso	Total de gotas gruesa tomadas a casos probables de paludismo	Total de casos probables de paludismo reportados	100	Toma de gota gruesa a todos los casos probables de paludismo para confirmación diagnóstica	100
1	Paludismo	3.1.1	Proceso	Numero de localidades de riesgo trabajadas en la Eliminación y modificación de hábitats y criaderos del vector	Total de localidades de riesgo existentes	100	Estima la cobertura de localidades de riesgo trabajadas en la Eliminación y modificación de hábitats y criaderos de los anofelinos	96

1	Paludismo	4.1.1	Resultado	Número de localidades de riesgo con infestaciones larvarias menores al 1% de caladas positivas, posterior a la intervención de control.	Número de localidades de riesgo con positividad larvaria mayor a 1% en los estudios entomológicos previos	100	Mide el impacto de las acciones para la eliminación y modificación de hábitats y criaderos de los anofelinos.	100
1	Paludismo	5.1.1	Proceso	Número de pacientes positivos a paludismo que recibieron tratamiento específico.	Número total de pacientes positivos a paludismo	100	Total de casos de paludismo que recibieron tratamiento farmacológico	100
1	Paludismo	6.1.1	Proceso	Número de casas que utilizan pabellones impregnados con insecticida	Número de casas a las que se les proporciono pabellón impregnado con insecticida	100	Mide la cantidad de viviendas donde se usa pabellón impregnado	100
2	Enfermedad de Chagas	2.1.1	Proceso	Numero de casas con acciones de manejo integral del vector	Numero de casas que requieren de acciones de control integral del vector	100	Controlar la transmisión vectorial intradomiciliar.	21
2	Enfermedad de Chagas	2.6.1	Proceso	Número de capacitaciones realizadas	Número de capacitaciones programadas	100	Mejorar el conocimiento sobre el abordaje de la Enfermedad de Chagas en los diferentes ámbitos de competencia.	1
2	Enfermedad de Chagas	5.1.1	Proceso	Número de niños menores de 15 años con tamizaje para detección de T. cruzi que vivan en localidades con vector intradomiciliario	Número de niños menores de 15 años que vivan en localidades con vector intradomiciliario	90	Determinar el riesgo de transmisión vectorial intradomiciliaria, así como identificar los focos de transmisión activa.	90
3	Leishmaniasis	2.1.1	Proceso	Localidades con focos activos con evaluación entomológica	No aplica	9	Señala las actividades de vigilancia entomológica realizados en los estados con focos de transmisión	3
4	Intoxicación por Artrópodos	1.1.1	Proceso	Número de Localidades prioritarias con actividades de mejoramiento de la vivienda a través de la colocación de materiales en paredes y techos, eliminación de sitios de refugio de alacranes y arañas mediante ordenamiento del medio, instalación de cielo raso, pabellones y mallas impregnadas con insecticidas como método de barrera física.	Número de Localidades Prioritarias	100	Número de Localidades prioritarias con mejoramiento de la vivienda a través de la colocación de materiales en paredes y techos, eliminación de sitios de refugio de alacranes y arañas mediante ordenamiento del medio, instalación de cielo raso, pabellones y mallas impregnadas con insecticidas como método de barrera física.	3
4	Intoxicación por Artrópodos	2.2.1	Proceso	Número de casos de IPPA tratados en los primeros 30 minutos de ocurrido el accidente	Total de casos tratados	100	Mejorar el acceso oportuno a los Servicios de Salud mediante la capacitación para la ministración de faboterápicos específicos en la misma localidad en donde ocurra el accidente	100
4	Intoxicación por Artrópodos	2.4.1	Proceso	Número de casos de agresión por araña viuda negra tratados dentro de las primeras 6 horas de ocurrido el accidente	Total de casos tratados	100	Mejorar el acceso oportuno a los Servicios de Salud mediante la capacitación para la ministración de faboterápicos específicos en la misma localidad en donde ocurra el accidente	7

5	Dengue	1.2.1	Proceso	Número de Capacitaciones Realizadas	Número de Capacitaciones Programadas	32	Verifica la actualización al personal médico de primer y segundo nivel para el manejo adecuado de pacientes con Dengue, con base en los lineamientos vigentes	1
5	Dengue	3.1.1	Proceso	Localidades Prioritarias con Ovitrapas	Número de Localidades Prioritarias	100	Mide semanalmente la variación de los principales indicadores de ovitrapas en las Localidades Prioritarias	13
5	Dengue	3.3.1	Proceso	Localidades Prioritarias con Vigilancia Entomoviroológica	No aplica	137	Mide trimestralmente la vigilancia entomoviroológica implementada en las Localidades Prioritarias	2
5	Dengue	7.3.1	Proceso	Número de Localidades Prioritarias con Acciones de Control Larvario	Número de Localidades prioritarias	100	Mide trimestralmente el cumplimiento en las acciones de control larvario en las localidades prioritarias	18
5	Dengue	7.3.2	Proceso	Número de Localidades prioritarias con Acciones de Nebulización Espacial en UBV	Número de Localidades prioritarias	100	Mide trimestralmente el cumplimiento de nebulización espacial en localidades prioritarias	18
5	Dengue	7.3.3	Proceso	Número de Localidades Prioritarias con acciones de Rociado Intradomiciliar	Número de Localidades Prioritarias	100	Mide trimestral el porcentaje de localidades con acciones de rociado residual intradomiciliar	18
5	Dengue	8.1.1	Proceso	Número de Semanas con Captura de Información en Plataforma	No aplica	52	Mide la regularidad en el reporte semanal de actividades mediante el porcentaje de registro en Plataforma de manera trimestral	52
6	Vigilancia Post Oncocercosis	1.1.1	Proceso	Número de localidades visitadas por el personal del programa para promover la notificación voluntaria y participación de la comunidad	Número de localidades en vigilancia post eliminación	100	Vigilancia epidemiológica que evalúa el avance de localidades antiguamente endémicas visitadas por el personal del Programa para promover la notificación voluntaria de casos sospechosos de Oncocercosis. La línea basal corresponde al total de localidades originalmente endémicas, las localidades deberán ser visitadas un vez al año	72
3	Atención de Urgencias Epidemiológicas y Desastres	1.1.1	Estructura	Kits de reservas estratégicas integrados.	No aplica	96	Integración de Kits de reservas estratégicas.	3
3	Atención de Urgencias Epidemiológicas y Desastres	1.2.1	Resultado	Numero de emergencias en salud atendidas (brotes y desastres) en menos 48 hrs.	Numero de emergencias en salud (brotes y desastres) registradas.	90	Número de emergencias en salud atendidas con oportunidad.	90
3	Control y Eliminación de las Micobacteriósisis	1.1.3	Resultado	Número de personas con TBTF nuevos, reingresos y recaídas que ingresaron a tratamiento.	Total de personas que fueron notificadas con TBTF y desastres) reingresos y recaídas.	98	Iniciar tratamiento a los casos de tuberculosis nuevos y retratamientos (total de casos notificados como nuevos, reingresos y recaídas).	98
3	Control y Eliminación de las Micobacteriósisis	1.1.4	Proceso	Número de esquemas de segunda línea entregados para tratar a personas con TB FR	Total de esquemas de segunda línea programados.	90	Esquemas de segunda línea entregados para TB.	90

3	Control y Eliminación de las Micobacteriosis	1.2.1	Proceso	Casos nuevos y previamente tratados (reingresos y recaídas) que se les realizo una prueba de sensibilidad incluye resultados de pruebas moleculares (por ejem., Xpert MTB/RIF) así como de pruebas fenotípicas convencionales al momento del diagnóstico.	Total de casos nuevos y previamente tratados (reingresos y recaídas) notificados.	60	Cobertura de pruebas de sensibilidad a fármacos realizadas por métodos moleculares o convencionales a casos nuevos o previamente tratados (reingresos y recaídas).	60
3	Control y Eliminación de las Micobacteriosis	1.3.1	Proceso	Número de Jornadas dermatológicas	No aplica	44	Realizar actividades de búsqueda mediante la realización de Jornadas Dermatológicas en las entidades	2
3	Control y Eliminación de las Micobacteriosis	3.1.1	Resultado	Contactos de caso pulmonar con confirmación bacteriológica de TB notificados (nuevos y previamente tratados) niñas y niños menores de 5 años que reciben tratamiento para ITBL	Total de contactos de caso pulmonar con confirmación bacteriológica de TB notificados (nuevos y previamente tratados) niñas y niños menores de 5 años.	60	Contactos de caso pulmonar con confirmación bacteriológica de TB notificados (nuevos y previamente tratados) niñas y niños menores de 5 años de edad que reciben tratamiento de ITBL.	60
3	Control y Eliminación de las Micobacteriosis	3.1.2	Resultado	Número personas seropositivas que se registraron por primera vez en la atención para el VIH e iniciaron el tratamiento para la infección por tuberculosis latente.	Número total de personas que se registraron por primera vez en la atención para el VIH y se descartó TB activa.	10	Número total de personas seropositivas que se registraron por primera vez en la atención para el VIH e iniciaron el tratamiento para la infección por tuberculosis latente.	10
3	Control y Eliminación de las Micobacteriosis	3.1.3	Resultado	Número de contactos de caso pulmonar con confirmación bacteriológica de TB notificados (nuevos y previamente tratados) con DM con tratamiento para ITBL.	Total de contactos de caso pulmonar con confirmación bacteriológica de TB notificados (nuevos y previamente tratados) con DM.	12	Contactos de caso pulmonar con confirmación bacteriológica de TB notificados (nuevos y previamente tratados) con DM.	12
4	Prevención y Control de las Neumonías Adquiridas en la Comunidad e Influenza	2.1.2	Resultado	Número de casos nuevos de ETI, Influenza, e IRAG	Total de población del año evaluado x 100,000	2	Reducción de la tasa de incidencia de ETI, IRAG e INFLUENZA, comparada con el año 2019	2
4	Prevención y Control de las Neumonías Adquiridas en la Comunidad e Influenza	2.1.3	Resultado	Número de muertes por influenza, ETI e IRAG	Casos de influenza, ETI e IRAG x 100	5	Personas que mueren por influenza, ETI e IRAG del total de casos de influenza, ETI e IRAG.	5
4	Prevención y Control de las Neumonías Adquiridas en la Comunidad e Influenza	2.1.4	Resultado	Número de casos nuevos de neumonía adquirida en la comunidad	Total de población del año evaluado x 100,000	2	reducción de la tasa de incidencia de neumonía adquirida en la comunidad, comparada con el año 2018	2
4	Prevención y Control de las Neumonías Adquiridas en la Comunidad e Influenza	2.2.1	Proceso	Número de casos nuevos de ETI, INFLUENZA e IRAG con indicación de oseltamivir	Total de casos de ETI, INFLUENZA e IRAG x 100	80	Cobertura de oseltamivir en ETI, Influenza e IRAG	80

4	Prevención y Control de las Neumonías Adquiridas en la Comunidad e Influenza	3.1.1	Proceso	Número de entidades que realizan al menos dos capacitaciones de NAC al personal de salud al año	Total de entidades federativas*100	100	Porcentaje de entidades federativas que realizan las actividades de educación continúa programadas para influenza y NAC al personal de salud cada año.	100
5	Enfermedades Respiratorias Crónicas	2.3.1	Resultado	Número de personas con factores de riesgo para Asma y EPOC estudiadas con espirometría.	Total de personas con factor de riesgo para desarrollar asma y EPOC programadas	70	Porcentaje de personas con factor de riesgo para asma y/o EPOC que fueron estudiadas con prueba de espirometría	25
5	Enfermedades Respiratorias Crónicas	2.3.2	Resultado	Número de pacientes con diagnóstico de EPOC y que ingresaron a tratamiento.	Total de pacientes con diagnóstico de EPOC.	60	Porcentaje de pacientes con EPOC que cuentan con prueba de espirometría y evaluación clínica para establecer su diagnóstico con ingreso a tratamiento	25
5	Enfermedades Respiratorias Crónicas	2.3.3	Resultado	Número de pacientes con EPOC en tratamiento y no presentan exacerbación en el periodo.	Total de pacientes con EPOC con seis o más meses en tratamiento	50	Porcentaje de pacientes con EPOC con al menos 6 meses en tratamiento y no presenten exacerbaciones en el periodo.	25
5	Enfermedades Respiratorias Crónicas	2.3.4	Resultado	Número de pacientes con diagnóstico de asma y que ingresaron a tratamiento.	Total de pacientes con diagnóstico de asma.	60	Porcentaje de pacientes con asma que cuentan con prueba de función pulmonar y evaluación clínica para establecer su diagnóstico e ingresaron a tratamiento	25
5	Enfermedades Respiratorias Crónicas	2.3.5	Resultado	Número de pacientes con asma con tres meses o más en tratamiento y no presentan crisis en el periodo.	Total de pacientes con asma con tres o más meses en tratamiento	50	Porcentaje de pacientes con asma con al menos tres meses en tratamiento y no presentan crisis en el periodo	50
6	Enfermedades Cardiometabólicas	1.1.1	Estructura	Número de personal contratado	Número de personal programado	100	Número de profesionales de la salud contratados para el programa de enfermedades cardiometabólicas	100
6	Enfermedades Cardiometabólicas	2.1.1	Proceso	Número de población de 20 años y más a las que se les realiza detecciones de HTA en la Secretaría de Salud	Total de población de 20 años y más de la Secretaría de Salud programada	33	Corresponde al porcentaje de detecciones realizadas de hipertensión arterial en la población de 20 años y más en la Secretaría de Salud.	30
6	Enfermedades Cardiometabólicas	2.1.2	Proceso	Número de población de 20 años y más a las que se les realiza detecciones de diabetes mellitus en la Secretaría de Salud	Total de población de 20 años y más, de la Secretaría de Salud programada	33	Corresponde al porcentaje de detecciones realizadas de diabetes mellitus en población de 20 años y más, de la Secretaría de Salud	30
6	Enfermedades Cardiometabólicas	2.1.3	Proceso	Número de población de 20 años y más a las que se les realiza detecciones de obesidad en la Secretaría de Salud	Total de población de 20 años y más de la Secretaría de Salud, programada	33	Corresponde al porcentaje de detecciones realizadas de obesidad en la población de 20 años y más, de la Secretaría de Salud	30
6	Enfermedades Cardiometabólicas	2.3.1	Proceso	número de ingresos a tratamiento de Diabetes Mellitus	número de casos nuevos de Diabetes Mellitus por 100	25	Se refiere a las detecciones positivas a las cuales se les realizó una confirmación diagnóstica y fueron notificados como casos nuevos e ingresan a tratamiento por Diabetes Mellitus.	25

6	Enfermedades Cardiometa b licas	2.3.2	Proceso	número de ingresos a tratamiento de HTA	número de casos nuevos de HTA por 100	25	Se refiere a las detecciones positivas a las cuales se les realizó una confirmación diagnóstica y fueron notificadas como casos nuevos e ingresan a tratamiento por Hipertensión Arterial	25
6	Enfermedades Cardiometa b licas	2.3.3	Proceso	número de ingresos a tratamiento de Obesidad	número de casos nuevos de Obesidad por 100	25	Se refiere a las detecciones positivas a las cuales se les realizó una confirmación diagnóstica y fueron notificadas como casos nuevos e ingresan a tratamiento por Obesidad	25
6	Enfermedades Cardiometa b licas	3.1.2	Proceso	Número de pacientes con obesidad en control (pérdida mayor o igual al 5% del peso corporal basal) en población de 20 años y más, de la Secretaría de Salud	Número de pacientes con obesidad en tratamiento en población de 20 años y más de la Secretaría de Salud por 100.	35	Se refiere al porcentaje de pacientes con obesidad en control (pérdida mayor o igual al 5% del peso corporal basal) en población de 20 años y más	20
6	Enfermedades Cardiometa b licas	5.1.1	Proceso	Número de profesionales de la salud capacitados en ECM	Total de profesionales de la salud en el primer nivel de atención	80	El indicador mide el número de profesionales de la salud del primer nivel de atención que se capacitaron, en materia de enfermedades cardiometa b licas en la Secretaría de Salud	80
7	Salud en el Adulto Mayor	1.1.1	Resultado	Población adulta mayor no asegurada con detecciones realizadas de AIVD y de ABVD	Población adulta mayor no asegurada programada	5	Son las personas adultas mayores (60 años y más) no aseguradas que se les aplico el cuestionario para su detección de AIVD y de ABVD	5
7	Salud en el Adulto Mayor	2.1.1	Resultado	Personas adultas mayores con detecciones realizadas de Salud Mental (depresión y alteraciones de memoria) no aseguradas	Población Adulta Mayor no asegurada	40	Es el número de personas adultas mayores (60 años y más) no aseguradas con detección en Salud Mental en sus componentes de depresión y alteraciones de memoria	40
7	Salud en el Adulto Mayor	8.1.1	Proceso	Población masculina de 45 años y más no asegurada con detección integral realizada	Población masculina de 45 años y más no asegurada	10	Es la población de masculinos de 45 años y más no asegurados con detección integral de próstata	10
8	Salud Bucal	3.1.1	Resultado	Número de unidades aplicativas con servicio odontológico que cuentan con material educativo y didáctico de salud bucal.	Total de unidades aplicativas con servicio odontológico.	100	Se contemplan las unidades aplicativas que reciben material educativo y didáctico en materia de salud bucal.	100
8	Salud Bucal	4.1.1	Resultado	Número de aplicaciones de barniz de flúor a niñas y niños.	Total de aplicaciones de barniz de flúor programadas.	100	Corresponde a la aplicación de barniz de flúor a niñas y niños de 1 a 5 años.	100
8	Salud Bucal	4.2.1	Resultado	Campañas estatales de salud bucal realizadas durante el año.	No aplica	54	Corresponde a la realización de las campañas estatales de salud bucal dos veces al año.	1

8	Salud Bucal	5.1.1	Resultado	Actividades preventivas extramuros realizadas.	No aplica	80,149,361	contempla la aplicación del esquema básico de prevención en salud bucal para preescolares y escolares, así como actividades preventivas a población en general.	543,798
8	Salud Bucal	9.1.1	Resultado	Número de actividades preventivas y curativas realizadas.	No aplica	54,301,194	Se contemplan actividades preventivas y curativas que se realicen en unidades aplicativas.	970,000
8	Salud Bucal	10.1.1	Resultado	Número de cursos de capacitación estomatológica realizados.	No aplica	64	Cursos de capacitación realizados al personal estatal, jurisdiccional y operativo sobre las principales estrategias del programa de salud bucal.	1
8	Salud Bucal	11.1.1	Resultado	Número de visitas de supervisión realizadas.	No aplica	5,764	Supervisiones realizadas al personal odontológico de las jurisdicciones y unidades aplicativas.	30
8	Salud Bucal	12.1.1	Resultado	Número de consultas estomatológicas realizadas.	No aplica	7,902,743	Se contempla el total de consultas de primera vez y subsecuentes del servicio estomatológico.	69,472
9	Prevención de Enfermedades Diarréicas Agudas	2.1.1	Proceso	Campañas de prevención realizadas.	No aplica	32	Realización de campañas estatales de prevención de diarreas para población general.	1
9	Prevención de Enfermedades Diarréicas Agudas	2.1.2	Proceso	Campañas de prevención realizadas en las zonas prioritarias seleccionadas.	No aplica	64	Realización de campañas de prevención de diarreas en zonas prioritarias seleccionadas.	2
9	Prevención de Enfermedades Diarréicas Agudas	2.2.1	Proceso	Operativos preventivos realizados en zonas prioritarias identificadas.	No aplica	64	Realizar operativos preventivos en áreas de riesgo para diarreas, por ejemplo: en las zonas prioritarias seleccionadas, ferias, periodos vacacionales, zonas con aislamientos de V cholera, fiestas religiosas, grandes eventos, etc.	2
9	Prevención de Enfermedades Diarréicas Agudas	3.1.1	Proceso	Supervisiones realizadas	No aplica	64	Supervisión a las jurisdicciones sanitarias y niveles locales para verificar la operación del programa.	2

R00 CENTRO NACIONAL PARA LA SALUD DE LA INFANCIA Y LA ADOLESCENCIA

No.	PROGRAMA	ÍNDICE	TIPO DE INDICADOR	NUMERADOR	DENOMINADOR	META FEDERAL	INDICADOR	META ESTATAL
1	Vacunación, Infancia y Adolescencia	1.1.1	Resultado	Población menor de un año de edad que recibe las dosis de vacunas correspondientes al esquema completo de vacunación en el periodo a reportar.	Población de menores de un año de edad de responsabilidad para la Secretaría de Salud en el periodo a reportar.	90	Porcentaje de población menor de un año de edad al que se le aplicaron las dosis de biológicos para completar el esquema de vacunación en este grupo de edad, en un periodo determinado.	90

1	Vacunación, Infancia y Adolescencia	1.1.4	Resultado	Población de un año de edad a la que se le aplicó una dosis de vacuna de SRP en el periodo a reportar.	Población de un año de edad de responsabilidad para la Secretaría de Salud en la D.P.R.I., en el periodo a reportar.	95	Porcentaje de población de un año de edad a la que se le aplicó la primera dosis de vacuna SRP en un periodo determinado.	95
1	Vacunación, Infancia y Adolescencia	1.1.5	Resultado	Población menor de un año de edad que recibe la 3ra dosis de vacuna Pentavalente/Hexavalente en el periodo a reportar.	Población de menores de un año de edad de responsabilidad para la Secretaría de Salud en el periodo a reportar.	95	Porcentaje población de un año de edad de responsabilidad de la Secretaría de Salud al que se le aplicó la 3ra dosis de vacuna Pentavalente/Hexavalente en un periodo determinado	95
1	Vacunación, Infancia y Adolescencia	1.1.7	Proceso	Numero de temas específicos abordados en las capacitaciones realizadas en las Entidades Federativas	No aplica	64	Que en las capacitaciones realizadas por las Entidades Federativas se aborden los siguientes temas específicos: Monitoreo de coberturas en el programa permanente, Eventos Supuestamente Atribuidos a la Vacunación o Inmunización (ESAVI), Red de frío y acciones intensivas de vacunación (Vacunación contra influenza estacional).	2
1	Vacunación, Infancia y Adolescencia	1.1.8	Proceso	Jurisdicciones supervisadas en el trimestre reportado	Total de jurisdicciones	80	Medir el porcentaje de Jurisdicciones supervisadas por el Programa Estatal de Vacunación Universal	80
1	Vacunación, Infancia y Adolescencia	1.1.9	Resultado	Población de un año de edad que recibe las dosis de vacunas correspondientes al esquema completo de vacunación en el periodo a reportar.	Población de un año de edad de responsabilidad para la Secretaría de Salud en el periodo a reportar.	90	Porcentaje de población de un año de edad al que se le aplicaron las dosis de biológicos para completar el esquema de vacunación en este grupo de edad, en un periodo determinado.	90
1	Vacunación, Infancia y Adolescencia	1.2.1	Resultado	Población de 4 años de edad a la que se le aplicó una dosis de vacuna DPT en el periodo a reportar.	Población de cuatro años de edad, de responsabilidad para la Secretaría de Salud en la D.P.R.I.	95	Porcentaje de población de cuatro años de edad a la que se le aplicó la dosis de vacuna DPT en un periodo determinado	95
1	Vacunación, Infancia y Adolescencia	1.2.2	Resultado	Población de mujeres embarazadas a quienes se les aplica una dosis de Tdpa en un periodo de tiempo determinado	Población de mujeres embarazadas, responsabilidad de la Secretaría de Salud en la D.P.R.I., en el periodo a reportar	95	Expresa el porcentaje alcanzado con la aplicación de vacuna Tdpa en las mujeres embarazadas en un periodo determinado	95
1	Vacunación, Infancia y Adolescencia	2.1.1	Resultado	Población menor de 5 años y población en riesgo con dosis aplicada de vacuna contra influenza estacional en un periodo determinado	Total de población meta de menor de 5 años y población en riesgo a vacunar con la vacuna contra influenza estacional, Responsabilidad Institucional para la Secretaría de Salud	70	Se refiere a las dosis de Vacuna de Influenza Estacional aplicadas en la población menor de 5 años y en población de riesgo durante el último trimestre del 2020	70

1	Vacunación, Infancia y Adolescencia	2.1.2	Resultado	Población de 60 años y más, responsabilidad de la Secretaría de Salud con dosis aplicada de vacuna contra influenza estacional en un periodo determinado.	Población de 60 años y más, responsabilidad de la Secretaría de Salud.	70	Se refiere a las dosis de Vacuna de Influenza Estacional aplicadas en la población de 60 años y más durante el último trimestre del 2020.	70
1	Vacunación, Infancia y Adolescencia	3.1.1	Resultado	Establecimientos estatales de la Secretaría de Salud que almacenan vacunas en cámaras frías que cuentan con licencia sanitaria	Total de establecimientos estatales de la Secretaría de Salud que almacenan vacunas en cámaras frías	100	Porcentaje de establecimientos estatales con cámara fría, que cuentan con licencia sanitaria	100
2	Atención a la Salud de la Adolescencia	1.1.1	Resultado	Total de adolescentes que adquirieron habilidades y competencias.	Total de adolescentes atendidos con el Modelo de Educación para la Salud GAPS.	80	Adolescentes atendidos en GAPS que adquirieron habilidades y competencias.	100
2	Atención a la Salud de la Adolescencia	1.2.1	Proceso	Total de GAISA operando en las Jurisdicciones Sanitarias de la Entidad Federativa	Total de Jurisdicciones Sanitarias	100	GAISA operando en las Jurisdicciones Sanitarias en la Entidad Federativas	100
2	Atención a la Salud de la Adolescencia	1.5.1	Proceso	Total de supervisiones realizadas	Supervisiones programadas	100	Supervisiones realizadas a la operación del Programa de Atención a la Salud de la Adolescencia en la Entidad Federativa	100
2	Atención a la Salud de la Adolescencia	2.1.1	Proceso	Total de adolescentes de nuevo ingreso incorporados a los GAPS	Total de adolescentes de nuevo ingreso programados para incorporarse a GAPS	100	Porcentaje de adolescentes de 10 a 19 años que se incorporan por primera vez a GAPS.	100
3	Atención a la Salud en la Infancia	2.1.2	Resultado	Número de defunciones de menores de un año anual	Total de nacidos vivos en el año respectivo X 1,000	12	Número de defunciones en menores de un año en relación con el total de menores de 1 año, considerando la información basal del año 2018.	3
3	Atención a la Salud en la Infancia	4.1.2	Resultado	Número de niñas y niños menores de diez años con desnutrición, bajo peso, sobre peso y obesidad	Población menor de diez años en consulta por estado nutricional	10	Prevalencia de malnutrición en niñas y niños menores de diez años de edad.	3
3	Atención a la Salud en la Infancia	4.2.1	Resultado	Total de niñas y niños menores de seis meses de edad con lactancia materna exclusiva	Total de población menor de seis meses de edad	5	Porcentaje de niñas y niños menores de seis meses de edad con lactancia materna exclusiva.	3
3	Atención a la Salud en la Infancia	5.1.1	Resultado	Número de niñas y niños menores de cinco años evaluados mediante la prueba EDI de primera vez en la vida	Número de consultas del niño sano de primera vez en el año	20	Número de niñas y niños menores de cinco años evaluados en su desarrollo con la aplicación de la prueba EDI.	3
4	Cáncer de infancia y adolescencia	1.1.1	Proceso	Número de casos correctamente actualizados de acuerdo al tipo de Cáncer y estado actual de los casos capturados en el Registro Nacional de Cáncer en niños y adolescentes (RCNA)	Total de casos registrados de acuerdo al tipo de Cáncer en el Registro Nacional de Cáncer en niños y adolescentes (RCNA)	100	Registrar y actualizar correctamente el 100% casos de cáncer en menores de 18 años en el Registro Nacional de Cáncer en niños y adolescentes (RCNA)	90

ÍNDICE: Representado por: Número de Estrategia. Número de Línea de Acción y Número de Actividad General

ANEXO 5

CONVENIO ESPECÍFICO EN MATERIA DE MINISTRACIÓN DE SUBSIDIOS PARA EL FORTALECIMIENTO DE ACCIONES DE SALUD PÚBLICA EN LAS ENTIDADES FEDERATIVAS QUE CELEBRAN, EL EJECUTIVO FEDERAL, POR CONDUCTO DE "LA SECRETARÍA", Y "LA ENTIDAD".

Relación de insumos federales enviados en especie por "LOS PROGRAMAS" en materia de Salud Pública

310 DIRECCIÓN GENERAL DE PROMOCIÓN DE LA SALUD

No.	PROGRAMA	ÍNDICE	FUENTE DE FINANCIAMIENTO	CONCEPTO	PRECIO UNITARIO	CANTIDAD	TOTAL (PESOS)
SIN DATOS							

313 SECRETARIADO TÉCNICO DEL CONSEJO NACIONAL DE SALUD MENTAL

No.	PROGRAMA	ÍNDICE	FUENTE DE FINANCIAMIENTO	CONCEPTO	PRECIO UNITARIO	CANTIDAD	TOTAL (PESOS)
SIN DATOS							

315 SECRETARIADO TÉCNICO DEL CONSEJO NACIONAL PARA LA PREVENCIÓN DE ACCIDENTES

No.	PROGRAMA	ÍNDICE	FUENTE DE FINANCIAMIENTO	CONCEPTO	PRECIO UNITARIO	CANTIDAD	TOTAL (PESOS)
SIN DATOS							

316 DIRECCIÓN GENERAL DE EPIDEMIOLOGÍA

No.	PROGRAMA	ÍNDICE	FUENTE DE FINANCIAMIENTO	CONCEPTO	PRECIO UNITARIO	CANTIDAD	TOTAL (PESOS)
2	Diagnóstico en Salud Pública	1.2.1.28	Ramo 12-Apoyo Federal	Otros productos químicos de laboratorio Descripción complementaria: Reactivos y Biológicos en general elaborados por el Centro Nacional de Diagnóstico en Salud a solicitud de los Laboratorios Estatales de Salud Pública.	1.00	68,428	68,428.00
TOTAL							68,428.00

K00 CENTRO NACIONAL PARA LA PREVENCIÓN Y EL CONTROL DEL VIH/SIDA

No.	PROGRAMA	ÍNDICE	FUENTE DE FINANCIAMIENTO	CONCEPTO	PRECIO UNITARIO	CANTIDAD	TOTAL (PESOS)
1	Virus de la Inmunodeficiencia Humana e Infecciones de Transmisión Sexual	1.9.1.1	Ramo 12-Apoyo Federal	Condón masculino. De hule látex. Envase con 100 piezas. Descripción complementaria: El precio unitario incluye el costo de distribución	71.89	6,280	451,439.06

1	Virus de la Inmunodeficiencia Humana e Infecciones de Transmisión Sexual	1.9.1.2	Ramo 12-Apoyo Federal	Condón femenino. De poliuretano o látex lubricado con dos anillos flexibles en los extremos. Envase con 1, 2 ó 3 piezas en empaque individual.	11.35	25,800	292,703.58
1	Virus de la Inmunodeficiencia Humana e Infecciones de Transmisión Sexual	5.1.1.1	Ramo 12-Apoyo Federal	Lancetas Metálica con cuchilla rectangular y profundidad de incisión a 2.2 mm, integrada a un disparador de plástico retráctil, con protección individual, estéril, desechable. Caja con 50 piezas.	117.00	624	73,008.00
1	Virus de la Inmunodeficiencia Humana e Infecciones de Transmisión Sexual	5.1.1.1	Ramo 12-Apoyo Federal	Pruebas Rápidas. Prueba rápida para la determinación cualitativa en sangre total de anticuerpos IgG por inmunocromatografía contra el virus de la inmunodeficiencia humana Tipos 1 y 2. Estuche para mínimo 24 pruebas. TATC. Con sensibilidad igual o superior al 99% y especificidad igual o superior al 98% para VIH, de acuerdo con el certificado de evaluación diagnóstica del Instituto de Diagnóstico y Referencia Epidemiológicos, o en su caso algún otro organismo internacional como la FDA, EMA o la Organización Mundial de la Salud. Descripción complementaria: El precio unitario incluye IVA. Las cantidades son por pruebas / piezas.	67.28	16,400	1,103,392.00
1	Virus de la Inmunodeficiencia Humana e Infecciones de Transmisión Sexual	5.1.1.1	Ramo 12-Apoyo Federal	Pruebas Rápidas. Reactivo para la determinación cromatográfica, cualitativa de anticuerpos contra VIH tipo 1 y 2 y Treponema pallidum. Cada sobre contiene: · Cartucho de prueba. · Un bulbo de plástico con regulador de corrimiento. · Un bulbo de plástico vacío (pipeta para toma de muestra). · Una lanceta retráctil con 3 niveles de punción. Caja para mínimo 10 sobres Con sensibilidad igual o superior al 99% y especificidad igual o superior al 98% para VIH y sensibilidad no menor al 95% y una especificidad no menor al 98% para sífilis, de acuerdo con el certificado de evaluación diagnóstica del Instituto de Diagnóstico y Referencia Epidemiológicos, o en su caso algún otro organismo internacional como la FDA, EMA o la Organización Mundial de la Salud. Descripción complementaria: El precio unitario incluye IVA. Las cantidades son por pruebas / piezas.	127.02	10,425	1,324,183.50
1	Virus de la Inmunodeficiencia Humana e Infecciones de Transmisión Sexual	11.6.1.1	Ramo 12-Apoyo Federal	Pruebas Rápidas. Prueba rápida inmunocromatográfica para la determinación de anticuerpos de Treponema pallidum en suero o plasma humano. Con sensibilidad no menor al 95% y una especificidad no menor al 98% de acuerdo con el certificado de evaluación diagnóstica del Instituto de Diagnóstico y Referencia Epidemiológicos o en su caso algún otro organismo internacional como la FDA, EMA, o la Organización Mundial de la Salud. Requiere prueba confirmatoria. Envase para mínimo 20 pruebas. Descripción complementaria: El precio unitario incluye IVA. Las cantidades son por prueba.	51.62	6,740	347,918.80
1	Virus de la Inmunodeficiencia Humana e Infecciones de Transmisión Sexual	8.2.1.6	Fideicomiso - INSABI	Zidovudina. Solución Oral Cada 100 ml contienen: Zidovudina 1 g Envase con 240 ml.	460.00	2	920.00

1	Virus de la Inmunodeficiencia Humana e Infecciones de Transmisión Sexual	8.2.1.6	Fideicomiso - INSABI	Abacavir. Solución o Jarabe. Cada 100 ml contienen: Sulfato de abacavir equivalente a 2 g de abacavir. Envase con un frasco de 240 ml y pipeta dosificadora o jeringa dosificadora.	577.08	985	568,423.80
1	Virus de la Inmunodeficiencia Humana e Infecciones de Transmisión Sexual	8.2.1.6	Fideicomiso - INSABI	Nevirapina. Suspensión Cada 100 mililitros contienen: Nevirapina hemihidratada equivalente a 1 g de nevirapina Envase con 240 ml con dosificador.	313.00	2	626.00
1	Virus de la Inmunodeficiencia Humana e Infecciones de Transmisión Sexual	8.2.1.6	Fideicomiso - INSABI	Lamivudina. Solución Cada 100 ml contienen: Lamivudina 1 g Envase con 240 ml y dosificador.	889.52	394	350,470.88
1	Virus de la Inmunodeficiencia Humana e Infecciones de Transmisión Sexual	8.2.1.6	Fideicomiso - INSABI	Emtricitabina / Tenofovir Alafenamida. Tableta. Cada tableta contiene: Tenofovir alafenamida fumarato 28 mg equivalente a 25 mg de tenofovir alafenamida Emtricitabina 200 mg Envase con 30 tabletas.	1,720.00	14	24,080.00
1	Virus de la Inmunodeficiencia Humana e Infecciones de Transmisión Sexual	8.2.1.6	Fideicomiso - INSABI	Lamivudina/zidovudina. Tableta Cada Tableta contiene: Lamivudina 150 mg Zidovudina 300 mg Envase con 60 Tabletetas.	234.00	209	48,906.00
1	Virus de la Inmunodeficiencia Humana e Infecciones de Transmisión Sexual	8.2.1.6	Fideicomiso - INSABI	Abacavir. Tableta. Cada tableta contiene: Sulfato de abacavir equivalente a 300 mg de abacavir. Envase con 60 tabletetas.	308.88	623	192,432.24
1	Virus de la Inmunodeficiencia Humana e Infecciones de Transmisión Sexual	8.2.1.6	Fideicomiso - INSABI	Darunavir. Tableta Cada Tableta contiene: Etanolato de darunavir equivalente a 600 mg de darunavir Envase con 60 Tabletetas.	1,821.00	381	693,801.00
1	Virus de la Inmunodeficiencia Humana e Infecciones de Transmisión Sexual	8.2.1.6	Fideicomiso - INSABI	Zidovudina. Solución Inyectable. Cada frasco ampula contiene: Zidovudina 200 mg Envase con 5 frascos ampula (200 mg/20 mL)	993.41	60	59,604.60
1	Virus de la Inmunodeficiencia Humana e Infecciones de Transmisión Sexual	8.2.1.6	Fideicomiso - INSABI	Emtricitabina-tenofovir. Tableta. Cada Tableta contiene: Tenofovir disoproxil succinato equivalente a 245 mg de tenofovir disoproxil Emtricitabina 200 mg Envase con 30 Tabletetas.	710.00	5,695	4,043,450.00
1	Virus de la Inmunodeficiencia Humana e Infecciones de Transmisión Sexual	8.2.1.6	Fideicomiso - INSABI	Abacavir-lamivudina. Tableta. Cada tableta contiene: Sulfato de abacavir equivalente a 600 mg de abacavir. Lamivudina 300 mg. Envase con 30 tabletetas.	399.00	169	67,431.00
1	Virus de la Inmunodeficiencia Humana e Infecciones de Transmisión Sexual	8.2.1.6	Fideicomiso - INSABI	Dolutegravir. Tableta. Cada tableta contiene: Dolutegravir sódico equivalente a 50 mg de dolutegravir. Envase con 30 tabletetas.	3,000.00	1,469	4,407,000.00
1	Virus de la Inmunodeficiencia Humana e Infecciones de Transmisión Sexual	8.2.1.6	Fideicomiso - INSABI	Darunavir / Cobicistat Tableta Cada tableta contiene: Etanolato de darunavir equivalente a 800 mg de darunavir Cobicistat en dióxido de silicio equivalente a 150 mg de cobicistat Envase con 30 tabletetas.	2,915.00	3,100	9,036,500.00
1	Virus de la Inmunodeficiencia Humana e Infecciones de Transmisión Sexual	8.2.1.6	Fideicomiso - INSABI	Lopinavir-ritonavir. Tableta Cada Tableta contiene: Lopinavir 200 mg Ritonavir 50 mg Envase con 120 Tabletetas.	2,010.00	309	621,090.00
1	Virus de la Inmunodeficiencia Humana e Infecciones de Transmisión Sexual	8.2.1.6	Fideicomiso - INSABI	Darunavir. Tableta. Cada tableta contiene: Etanolato de darunavir equivalente a 150 mg de darunavir Envase con 240 Tabletetas	4,978.59	2	9,957.18

1	Virus de la Inmunodeficiencia Humana e Infecciones de Transmisión Sexual	8.2.1.6	Fideicomiso - INSABI	Maraviroc. Tableta Cada Tableta contiene: Maraviroc 300 mg Envase con 60 Tabletas.	6,611.87	2	13,223.74
1	Virus de la Inmunodeficiencia Humana e Infecciones de Transmisión Sexual	8.2.1.6	Fideicomiso - INSABI	Emtricitabina / Tenofovir Alafenamida. Tableta. Cada tableta contiene: Tenofovir alafenamida fumarato 11.2 mg equivalente a 10 mg de tenofovir alafenamida Emtricitabina 200 mg Envase con 30 tabletas.	1,720.00	2	3,440.00
1	Virus de la Inmunodeficiencia Humana e Infecciones de Transmisión Sexual	8.2.1.6	Fideicomiso - INSABI	Raltegravir. Comprimido Cada Comprimido contiene: Raltegravir potásico equivalente a 400 mg de raltegravir Envase con 60 Comprimidos.	3,573.97	104	371,692.88
1	Virus de la Inmunodeficiencia Humana e Infecciones de Transmisión Sexual	8.2.1.6	Fideicomiso - INSABI	Bictegravir/Emtricitabina/Tenofovir Alafenamida. Tableta. Bictegravir sódico 52.5 mg equivalente a 50 mg de bictagravir. Emtricitabina 200 mg Tenofovir alafenamida fumarato 28 mg equivalente a 25 mg de tenofovir alafenamida. Caja con un frasco con 30 tabletas.	1,720.00	19,455	33,462,600.00
1	Virus de la Inmunodeficiencia Humana e Infecciones de Transmisión Sexual	8.2.1.6	Fideicomiso - INSABI	Lopinavir-ritonavir. Tableta Cada Tableta contiene: Lopinavir 100 mg Ritonavir 25 mg Envase con 60 Tabletas.	1,100.00	379	416,900.00
1	Virus de la Inmunodeficiencia Humana e Infecciones de Transmisión Sexual	8.2.1.6	Fideicomiso - INSABI	Tenofovir. Tableta. Cada tableta contiene: Tenofovir disoproxil fumarato 300 mg. Envase con 30 tabletas.	510.36	372	189,853.92
1	Virus de la Inmunodeficiencia Humana e Infecciones de Transmisión Sexual	8.2.1.6	Fideicomiso - INSABI	Efavirenz, emtricitabina, tenofovir disoproxilo. Tableta. Cada tableta contiene: Efavirenz 600 mg. Emtricitabina 200 mg. Tenofovir disoproxil succinato 300.6 mg equivalente a 245 mg. de Tenofovir disoproxil. Envase con 30 tabletas.	800.00	19,143	15,314,400.00
1	Virus de la Inmunodeficiencia Humana e Infecciones de Transmisión Sexual	8.2.1.6	Fideicomiso - INSABI	Maraviroc. Tableta Cada Tableta contiene: Maraviroc 150 mg Envase con 60 Tabletas.	6,611.87	11	72,730.57
1	Virus de la Inmunodeficiencia Humana e Infecciones de Transmisión Sexual	8.2.1.6	Fideicomiso - INSABI	Lopinavir-ritonavir. Solución Cada 100 ml contienen: Lopinavir 8.0 g Ritonavir 2.0 g Envase frasco ámbar con 160 ml y dosificador.	1,714.00	326	558,764.00
1	Virus de la Inmunodeficiencia Humana e Infecciones de Transmisión Sexual	8.2.1.6	Fideicomiso - INSABI	Ritonavir. Cápsula o Tableta Cada Cápsula o Tableta contiene Ritonavir 100 mg Envase con 30 Tabletas	347.96	612	212,951.52
1	Virus de la Inmunodeficiencia Humana e Infecciones de Transmisión Sexual	8.2.1.6	Fideicomiso - INSABI	Dolutegravir / Abacavir / Lamivudina. Tableta. Cada tableta contiene: Dolutegravir sódico equivalente a 50 mg de dolutegravir Sulfato de abacavir equivalente a 600 mg de abacavir Lamivudina 300 mg Envase con 30 tabletas	3,000.00	36	108,000.00
1	Virus de la Inmunodeficiencia Humana e Infecciones de Transmisión Sexual	8.2.1.6	Fideicomiso - INSABI	Etravirina. tableta cada tableta contiene: Etravirina 200 mg. envase con 60 tabletas.	5,429.27	150	814,390.50
1	Virus de la Inmunodeficiencia Humana e Infecciones de Transmisión Sexual	8.2.1.6	Fideicomiso - INSABI	Lamivudina. Tableta Cada Tableta contiene: Lamivudina 150 mg Envase con 60 Tabletas.	335.00	564	188,940.00

1	Virus de la Inmunodeficiencia Humana e Infecciones de Transmisión Sexual	8.2.1.6	Fideicomiso - INSABI	Darunavir. Tableta Cada Tableta contiene: Darunavir 400 mg Envase con 60 Tabletas.	1,450.00	30	43,500.00
2	Virus de la Hepatitis C	8.6.1.6	Fideicomiso - INSABI	Ribavirina Cápsula o Tableta. Cada cápsula o tableta contiene: Ribavirina 200 mg Envase con 168 tabletas.	550.00	43	23,650.00
2	Virus de la Hepatitis C	8.6.1.6	Fideicomiso - INSABI	Sofosbuvir, Velpatasvir. Tableta Cada tableta contiene: Sofosbuvir 400 mg Velpatasvir 100 mg Envase con 28 tabletas.	49,896.00	240	11,975,040.00
2	Virus de la Hepatitis C	8.6.1.6	Fideicomiso - INSABI	Glecaprevir/Pibrentasvir. Tableta. Cada tableta contiene: Glecaprevir 100 mg Pibrentasvir 40 mg Envase con 4 cajas, cada una con 7 tiras con 3 tabletas cada una.	68,250.00	28	1,911,000.00
TOTAL							89,398,414.77

Nota: La fuente de información para estimar los medicamentos antirretrovirales con recursos del Fondo de Salud para el Bienestar del Instituto de Salud para el Bienestar, será el Sistema de Administración Logística y Vigilancia de Antirretrovirales (SALVAR), por tanto, es obligatorio el uso del Sistema en las Entidades Federativas y que estas mantengan sus existencias y necesidades de medicamentos actualizadas a los cortes que establece el Centro Nacional para la Prevención y el Control del VIH/SIDA.

L00 CENTRO NACIONAL DE EQUIDAD DE GÉNERO Y SALUD REPRODUCTIVA

No.	PROGRAMA	ÍNDICE	FUENTE DE FINANCIAMIENTO	CONCEPTO	PRECIO UNITARIO	CANTIDAD	TOTAL (PESOS)
1	Salud Sexual y Reproductiva						
3	Salud Materna	2.4.1.1	Ramo 12-Apoyo Federal	Pruebas Rápidas. Reactivo para la determinación cromatográfica, cualitativa de anticuerpos contra VIH tipo 1 y 2 y <i>Treponema pallidum</i> . Cada sobre contiene: · Cartucho de prueba. · Un bulbo de plástico con regulador de corrimiento. · Un bulbo de plástico vacío (pipeta para toma de muestra). · Una lanceta retráctil con 3 niveles de punción. Caja para mínimo 10 sobres Con sensibilidad igual o superior al 99% y especificidad igual o superior al 98% para VIH y sensibilidad no menor al 95% y una especificidad no menor al 98% para sífilis, de acuerdo con el certificado de evaluación diagnóstica del Instituto de Diagnóstico y Referencia Epidemiológicos, o en su caso algún otro organismo internacional como la FDA, EMA o la Organización Mundial de la Salud.	2,737.50	3,954	10,824,075.00
6	Violencia de Género	2.3.1.1	Ramo 12-Apoyo Federal	Abacavir. Solución o Jarabe. Cada 100 ml contienen: Sulfato de abacavir equivalente a 2 g de abacavir. Envase con un frasco de 240 ml y pipeta dosificadora o jeringa dosificadora.	578.00	10	5,780.00
6	Violencia de Género	2.3.1.1	Ramo 12-Apoyo Federal	Lopinavir-ritonavir. Solución Cada 100 ml contienen: Lopinavir 8.0 g Ritonavir 2.0 g Envase frasco ámbar con 160 ml y dosificador.	1,714.00	5	8,570.00
6	Violencia de Género	2.3.1.1	Ramo 12-Apoyo Federal	Lamivudina. Solución Cada 100 ml contienen: Lamivudina 1 g Envase con 240 ml y dosificador.	890.95	10	8,909.50

	6	Violencia de Género	2.3.1.1	Ramo 12-Apoyo Federal	Bictegravir/Emtricitabina/Tenofovir Alafenamida. Tableta. Bictegravir sódico 52.5 mg equivalente a 50 mg de bictagvir. Emtricitabina 200 mg Tenofovir alafenamida fumarato 28 mg equivalente a 25 mg de tenofovir alafenamida. Caja con un frasco con 30 tabletas. Descripción complementaria: BICTEGRAVIR/TENOFOVIR ALAFENAMIDA/EMTRICITABINA Tabletas. Cada tableta contiene: BICTEGRAVIR 50 mg, Emtricitabina 200 mg, Tenofovir ALAFENAMIDA 25 mg	1,720.00	30	51,600.00
2	Cáncer		2.1.3.4	Ramo 12-Apoyo Federal	Reactivos y Juegos de reactivos para pruebas específicas Reactivos completos para la cuantificación de ácidos nucleicos de los siguientes microorganismos: Virus de Inmunodeficiencia Humana, de la Hepatitis B, Hepatitis C, Virus del Papiloma Humano, Citomegalovirus, Chlamydia trachomatis y Mycobacterium tuberculosis. Equipo para mínimo 10 pruebas. RTC. Descripción complementaria: Reactivos completos para la cuantificación de ácidos nucleicos de Virus de Papiloma Humano por PCR	436.13	9,118	3,976,589.57
TOTAL								14,875,524.07

000 CENTRO NACIONAL DE PROGRAMAS PREVENTIVOS Y CONTROL DE ENFERMEDADES

No.	PROGRAMA	ÍNDICE	FUENTE DE FINANCIAMIENTO	CONCEPTO	PRECIO UNITARIO	CANTIDAD	TOTAL (PESOS)
1	Atención de la Zoonosis	3.4.1.1	Ramo 12-Apoyo Federal	Amoxicilina (como trihidrato de amoxicilina) 150 mg, vehículo c.b.p. 1 ml. Frasco de 100 ml (Uso veterinario). Frasco con 100 ml	461.30	12	5,535.60
1	Atención de la Zoonosis	3.4.1.1	Ramo 12-Apoyo Federal	Tiletamina-Zolazepam al 10% (Uso veterinario) Descripción complementaria: Con diluyente 5 ml.	410.00	116	47,560.00
1	Atención de la Zoonosis	3.4.1.1	Ramo 12-Apoyo Federal	Clorhidrato de Xilacina al 2% (Uso veterinario)	405.00	46	18,630.00
2	Control de Enfermedades Transmitidas por Vectores e Intoxicación por Veneno de Artrópodos						
5	Dengue	7.3.1.1	Ramo 12-Apoyo Federal	Plaguicidas (insecticidas) Descripción complementaria: Larvicida Organofosforado al 1% en sacos de 15 kilos	377.00	292	110,084.00
5	Dengue	7.3.1.1	Ramo 12-Apoyo Federal	Plaguicidas (insecticidas) Descripción complementaria: Larvicida biorracional 2.5% caja con dos sacos de 10 kilos cada uno	35,000.00	25	875,000.00
5	Dengue	7.3.1.1	Ramo 12-Apoyo Federal	Plaguicidas (insecticidas) Descripción complementaria: Regulador de crecimiento al 0.5%, caja con 10 sobres de 100 gramos	1,979.98	80	158,398.40
5	Dengue	7.3.1.1	Ramo 12-Apoyo Federal	Plaguicidas (insecticidas) Descripción complementaria: Regulador de crecimiento al 1.3%, saco con 18.18 kilos	34,776.80	4	139,107.20

	5	Dengue	7.3.2.1	Ramo 12-Apoyo Federal	Plaguicidas (insecticidas) Descripción complementaria: Adulticida organofosforado al 40%, bidon de 20 litros	18,217.10	130	2,368,223.00
	5	Dengue	7.3.2.1	Ramo 12-Apoyo Federal	Plaguicidas (insecticidas) Descripción complementaria: Adulticida piretroide al 20%	15,352.23	45	690,850.35
	5	Dengue	7.3.2.1	Ramo 12-Apoyo Federal	Plaguicidas (insecticidas) Descripción complementaria: Adulticida Neonicotinoide al 3% + Piretroide al 0.75%, tambos de 208 litros	190,000.00	10	1,900,000.00
	5	Dengue	7.3.3.1	Ramo 12-Apoyo Federal	Plaguicidas (insecticidas) Descripción complementaria: Insecticida Organofosforado de acción residual al 28.16%, caja con 12 frascos de 833 mililitros	14,200.00	14	198,800.01
3	Control y Eliminación de las Micobacteriósisis		1.1.4.1	Ramo 12-Apoyo Federal	Antibioticos de amplio espectro (substancias y productos farmaceuticos) Descripción complementaria: Moxifloxacino 400 mg, tabletas	6.55	624	4,087.20
3	Control y Eliminación de las Micobacteriósisis		1.1.4.1	Ramo 12-Apoyo Federal	Antibioticos de amplio espectro (substancias y productos farmaceuticos) Descripción complementaria: Cicloserina 250 mg, cápsulas	7.02	156	1,095.12
3	Control y Eliminación de las Micobacteriósisis		1.1.4.1	Ramo 12-Apoyo Federal	Imipenem y cilastatina. Solución Inyectable Cada frasco ampula con polvo contiene: Imipenem monohidratado equivalente a 500 mg de imipenem. Cilastatina sódica equivalente a 500 mg de cilastatina. Envase con un frasco ampula	41.56	10	415.60
3	Control y Eliminación de las Micobacteriósisis		1.1.4.1	Ramo 12-Apoyo Federal	Antibioticos de amplio espectro (substancias y productos farmaceuticos) Descripción complementaria: Linezolid 600 mg, tabletas	20.03	234	4,687.02
3	Control y Eliminación de las Micobacteriósisis		1.1.4.1	Ramo 12-Apoyo Federal	Amikacina. Solución Inyectable. Cada ampolleta o frasco ampula contiene: Sulfato de amikacina equivalente a 500 mg de amikacina. Envase con 1 ampolleta o frasco ampula con 2 ml.	4.34	10	43.40
3	Control y Eliminación de las Micobacteriósisis		1.1.4.1	Ramo 12-Apoyo Federal	Antibioticos de amplio espectro (substancias y productos farmaceuticos) Descripción complementaria: Etambutol 400 mg, tabletas	0.63	1,200	756.00
3	Control y Eliminación de las Micobacteriósisis		1.1.4.1	Ramo 12-Apoyo Federal	Antibioticos de amplio espectro (substancias y productos farmaceuticos) Descripción complementaria: Levofloxacino 250 mg, tabletas	0.78	2,150	1,677.00
3	Control y Eliminación de las Micobacteriósisis		1.1.4.1	Ramo 12-Apoyo Federal	Antibioticos de amplio espectro (substancias y productos farmaceuticos) Descripción complementaria: Pirazinamida 400 mg, tabletas	0.44	4,230	1,861.20

3	Control y Eliminación de las Micobacteriósisis	1.1.4.1	Ramo 12-Apoyo Federal	Antibioticos de amplio espectro (substancias y productos farmaceuticos) Descripción complementaria: Protonamida 250 mg, tabletas	1.73	10	17.30
3	Control y Eliminación de las Micobacteriósisis	1.1.4.1	Ramo 12-Apoyo Federal	Kanamicina. Solución Inyectable Cada frasco ampula contiene: Sulfato de kanamicina 1 g Envase con un frasco ampula.	51.95	10	519.50
3	Control y Eliminación de las Micobacteriósisis	1.1.4.1	Ramo 12-Apoyo Federal	Antibioticos de amplio espectro (substancias y productos farmaceuticos) Descripción complementaria: Linezolid 600 mg, tabletas	29.58	234	6,921.72
3	Control y Eliminación de las Micobacteriósisis	1.1.4.1	Ramo 12-Apoyo Federal	Antibioticos de amplio espectro (substancias y productos farmaceuticos) Descripción complementaria: Clofazimina 100 mg, cápsula	13.35	1,200	16,020.00
3	Control y Eliminación de las Micobacteriósisis	1.1.4.1	Ramo 12-Apoyo Federal	Antibioticos de amplio espectro (substancias y productos farmaceuticos) Descripción complementaria: Clofazimina 100 mg, cápsula	20.76	390	8,096.40
3	Control y Eliminación de las Micobacteriósisis	1.1.4.1	Ramo 12-Apoyo Federal	Antibioticos de amplio espectro (substancias y productos farmaceuticos) Descripción complementaria: Amoxicilina ácido clavulanico 875/125 tabletas	2.98	10	29.80
3	Control y Eliminación de las Micobacteriósisis	1.1.4.1	Ramo 12-Apoyo Federal	Antibioticos de amplio espectro (substancias y productos farmaceuticos) Descripción complementaria: Moxifloxacino 400 mg, tabletas	6.47	156	1,009.32
3	Control y Eliminación de las Micobacteriósisis	1.1.4.1	Ramo 12-Apoyo Federal	Meropenem. Solución Inyectable Cada frasco ampula con polvo contiene: Meropenem trihidratado equivalente a 1 g de meropenem. Envase con 1 frasco ampula.	82.73	10	827.30
3	Control y Eliminación de las Micobacteriósisis	1.1.4.1	Ramo 12-Apoyo Federal	Antibioticos de amplio espectro (substancias y productos farmaceuticos) Descripción complementaria: Protonamida 250 mg, tabletas	2.87	156	447.72
3	Control y Eliminación de las Micobacteriósisis	1.1.4.1	Ramo 12-Apoyo Federal	Antibioticos de amplio espectro (substancias y productos farmaceuticos) Descripción complementaria: Bedaquiline 100 mg, tabletas	56.82	1	56.82
3	Control y Eliminación de las Micobacteriósisis	1.1.4.1	Ramo 12-Apoyo Federal	Antibioticos de amplio espectro (substancias y productos farmaceuticos) Descripción complementaria: Capreomicina 1 g, frasco con polvo para solución inyectable	75.17	10	751.70
3	Control y Eliminación de las Micobacteriósisis	1.1.4.1	Ramo 12-Apoyo Federal	Antibioticos de amplio espectro (substancias y productos farmaceuticos) Descripción complementaria: Isoniazida 300 mg, tableta	0.42	156	65.52
TOTAL							6,561,574.20

R00 CENTRO NACIONAL PARA LA SALUD DE LA INFANCIA Y LA ADOLESCENCIA

No.	PROGRAMA	ÍNDICE	FUENTE DE FINANCIAMIENTO	CONCEPTO	PRECIO UNITARIO	CANTIDAD	TOTAL (PESOS)
1	Vacunación, Infancia y Adolescencia	1.1.5.1	Ramo 12-Apoyo Federal	<p>Vacuna contra difteria, tos ferina, tetanos, hepatitis b, poliomielitis y haemophilus influenzae tipo b. Suspensión Inyectable Cada jeringa prellenada con 0.5 ml contiene: Antígeno de superficie del Virus de HB REC 10 µg Hemaglutinina filamentosa adsorbida (FHA) 25 µg Pertactina (proteína de membrana externa 69 kDa PRN adsorbida) 8 µg Toxoide de bordetella Pertussis 25 µg Toxoide diftérico adsorbido no menos de 30 UI Toxoide tetánico adsorbido no menos de 40 UI Virus de poliomielitis inactivado Tipo 1 MAHoNEY 40 UD Virus de poliomielitis inactivado Tipo 2 M.E.F.I. 8 UD Virus de poliomielitis inactivado Tipo 3 SAUKETT 32 UD Cada frasco con liofilizado contiene: Polisacárido Cápsular de Haemophilus Influenzae tipo b 10 µg Conjugado a toxoide tetánico 20-40 µg Jeringa prellenada con una dosis de 0.5 ml, y un frasco ampula con liofilizado.</p> <p>Descripción complementaria: Las dosis pueden variar de acuerdo a la necesidad de la Entidad y el precio es el 2019.</p>	229.87	199,410	45,838,376.70
1	Vacunación, Infancia y Adolescencia	2.1.1.1	Ramo 12-Apoyo Federal	<p>Vacuna antiinfluenza. Suspensión Inyectable. Cada dosis de 0.5 ml contiene:Fracciones antigénicas purificadas de virus de influenza inactivados correspondientes a las cepas autorizadas por la Organización Mundial de la Salud (OMS) en el periodo pre-invernal e invernal de los años correspondientes del hemisferio norte. Envase con 1 frasco ampula con 5 ml cada uno (10 dosis).</p> <p>Descripción complementaria: Las dosis pueden variar de acuerdo a las necesidades de la entidad.</p> <p>El precio es 2019</p>	569.30	56,016	31,889,908.80
TOTAL							77,728,285.50
Gran total						188,632,226.54	

NOTA: La descripción del objeto para el que serán utilizados los insumos que se indican en el presente anexo, se encuentran identificados en el Módulo de Reportes-Presupuestación-Ramo 12, (Formato Reporte de ramo 12 por entidad federativa, programa, fuente de financiamiento e insumo, bien o servicio), del Sistema de Información para la Administración del Fondo para el Fortalecimiento de Acciones de Salud Pública en las Entidades Federativas, SIAFFASPE, los cuales serán consumidos conforme a las metas e indicadores de cada Programa

Relación de insumos federales enviados en especie por "LOS PROGRAMAS" en materia de Salud Pública financiados con la fuente de financiamiento del ANEXO 4-INSUMOS

L00 CENTRO NACIONAL DE EQUIDAD DE GÉNERO Y SALUD REPRODUCTIVA

No.	PROGRAMA	ÍNDICE	FUENTE DE FINANCIAMIENTO	CONCEPTO	CANTIDAD (VOLUMEN)
1	Salud Sexual y Reproductiva				
2	PF y Anticoncepción	1.4.1.2	Anexo 4 Insumos	Condón masculino. De hule látex. Envase con 100 piezas.	5,004
2	PF y Anticoncepción	2.3.1.4	Anexo 4 Insumos	Levonorgestrel y etinilestradiol. Gragea Cada Gragea contiene: Levonorgestrel 0.15 mg Etinilestradiol 0.03 mg Envase con 28 Grageas. (21 con hormonales y 7 sin hormonales)	7,000
2	PF y Anticoncepción	2.3.1.4	Anexo 4 Insumos	Desogestrel y etinilestradiol. Tableta. Cada tableta contiene: Desogestrel 0.15 mg. Etinilestradiol 0.03 mg. Envase con 28 Tabletas. (21 con hormonales y 7 sin hormonales).	1,200
2	PF y Anticoncepción	2.3.1.4	Anexo 4 Insumos	Levonorgestrel. Gragea Cada Gragea contiene: Levonorgestrel 0.03 mg Envase con 35 Grageas.	1,000
2	PF y Anticoncepción	2.3.1.5	Anexo 4 Insumos	Noretisterona y estradiol. Solución Inyectable Cada ampolleta o jeringa contiene: Enantato de noretisterona 50 mg Valerato de estradiol 5 mg Envase con una ampolleta o jeringa con un ml.	15,000
2	PF y Anticoncepción	2.3.1.5	Anexo 4 Insumos	Medroxiprogesterona y cipionato de estradiol. Suspensión Inyectable Cada ampolleta o jeringa contiene: Acetato de Medroxiprogesterona 25 mg Cipionato de estradiol 5 mg Envase con una ampolleta o jeringa prellenada de 0.5 ml.	45,000
2	PF y Anticoncepción	2.3.1.5	Anexo 4 Insumos	Noretisterona. Solución inyectable oleosa. Cada ampolleta contiene: Enantato de noretisterona 200 mg Envase con una ampolleta de 1 ml.	50,001
2	PF y Anticoncepción	2.3.1.6	Anexo 4 Insumos	Etonogestrel. Implante El Implante contiene: Etonogestrel 68.0 mg Envase con un Implante y aplicador.	14,176
2	PF y Anticoncepción	2.3.1.6	Anexo 4 Insumos	Levonorgestrel. Implante. Cada implante contiene: Levonorgestrel 75.0 mg. Envase con 2 implantes y una caja con un trócar e instructivos anexos.	1,000
2	PF y Anticoncepción	2.3.1.7	Anexo 4 Insumos	Norelgestromina-etinilestradiol. Parche. Cada parche contiene: Norelgestromina 6.00 mg Etinilestradiol 0.60 mg Envase con 3 Parches.	5,341
2	PF y Anticoncepción	2.3.1.8	Anexo 4 Insumos	Dispositivos. Dispositivo Intrauterino, T de cobre para nulíparas, estéril, con 380 mm2 de cobre enrollado con bordes redondos, con longitud horizontal de 22.20 a 23.20 mm, longitud vertical de 28.0 a 30.0 mm, filamento de 20 a 25 cm, bastidor con una mezcla del 77 al 85% de plástico grado médico y del 15 al 23% de sulfato de bario, con tubo insertor y aplicador montable con tope cervical. Pieza.	409
2	PF y Anticoncepción	2.3.1.8	Anexo 4 Insumos	Dispositivos. Intrauterino. T de cobre, 380 A. Anticonceptivo estéril con 380 mm2, de cobre, plástico grado médico 77% y sulfato de bario USP 23%, con filamento largo de 30 cm con tubo insertor, tope y émbolo insertor. Pieza.	7,000
2	PF y Anticoncepción	2.3.1.9	Anexo 4 Insumos	Condón femenino. De poliuretano o látex lubricado con dos anillos flexibles en los extremos. Envase con 1, 2 ó 3 piezas en empaque individual.	2,850
2	PF y Anticoncepción	2.3.1.10	Anexo 4 Insumos	Levonorgestrel. Comprimido o Tableta Cada Comprimido o Tableta contiene: Levonorgestrel 0.750 mg Envase con 2 Comprimidos o Tabletas.	5,218
2	PF y Anticoncepción	2.3.1.11	Anexo 4 Insumos	Levonorgestrel. Polvo El dispositivo con polvo contiene: Levonorgestrel (micronizado) 52 mg Envase con un dispositivo.	2,500
TOTAL (PESOS)					24,974,320.41

000 CENTRO NACIONAL DE PROGRAMAS PREVENTIVOS Y CONTROL DE ENFERMEDADES

No.	PROGRAMA	ÍNDICE	FUENTE DE FINANCIAMIENTO	CONCEPTO	CANTIDAD (VOLUMEN)
1	Atención de la Zoonosis	3.1.1.1	Anexo 4 Insumos	Vacuna antirrábica. Suspensión Inyectable Cada dosis de 0.5 ml de vacuna reconstituida contiene: Liofilizado de Virus inactivados de la rabia (cepa Wistar PM/WI 38-1503-3M) con potencia > 2.5 UI, cultivado en células VERO. Frasco ampula con liofilizado para una dosis y jeringa prellenada con 0.5 ml de diluyente.	1,000
1	Atención de la Zoonosis	7.1.1.1	Anexo 4 Insumos	Inmunoglobulina humana antirrábica. Solución Inyectable Cada frasco ampula o ampolleta contiene: Inmunoglobulina humana antirrábica 300 UI Envase con una jeringa prellenada con 2 ml (150 UI/ml).	400
TOTAL (PESOS)					417,800.00
2	Control de Enfermedades Transmitidas por Vectores e Intoxicación por Veneno de Artrópodos				
4	Intoxicación por Artrópodos	2.2.1.1	Anexo 4 Insumos	Faboterápico. Faboterápico Polivalente Antiviperino Solución Inyectable Cada frasco ampula con liofilizado contiene: Faboterápico Polivalente Antiviperino modificado por digestión enzimática para neutralizar no menos de 790 DL50 de veneno de Crotalus basiliscus y no menos de 780 DL50 de veneno de Bothrops asper. Envase con un frasco ampula con liofilizado y ampolleta con diluyente de 10 ml.	5,000
4	Intoxicación por Artrópodos	2.2.1.1	Anexo 4 Insumos	Faboterápico. Faboterápico Polivalente AnticOralillo Solución Inyectable Cada frasco ampula con liofilizado contiene: Faboterápico Polivalente AnticOralillo modificado por digestión enzimática para neutralizar 450 DL50 (5 mg) de veneno de Micrurus sp. Envase con un frasco ampula con liofilizado y ampolleta con diluyente de 5 ml	100
4	Intoxicación por Artrópodos	2.2.1.1	Anexo 4 Insumos	Faboterápico Polivalente Antialacrán o Fragmentos F(AB') ₂ de Inmunoglobulina Polivalente Antialacrán. Faboterápico Polivalente Antialacrán o Fragmentos F(AB') ₂ de Inmunoglobulina Polivalente Antialacrán. Solución Inyectable. Cada frasco ampula con liofilizado contiene: Faboterápico polivalente antialacrán modificado por digestión enzimática para neutralizar 150 DL50 (1.8 mg) de veneno de alacrán del género Centruroides o Fragmentos F(ab') ₂ de inmunoglobulina polivalente antialacrán para neutralizar 150 DL50 (1.8 mg) de veneno de alacrán del género Centruroides sp. Envase con un frasco ampula con liofilizado y ampolleta con diluyente de 5 ml.	4,025
4	Intoxicación por Artrópodos	2.4.1.1	Anexo 4 Insumos	Faboterápico Antiarácnido. Faboterápico Polivalente Antiarácnido o Faboterápico Monovalente Antiarácnido Solución Inyectable. Cada frasco ampula con liofilizado contiene: Faboterápico polivalente antiarácnido o Fragmentos F(ab') ₂ de inmunoglobulina monovalente antiarácnido modificado por digestión enzimática para neutralizar 6000 DL50 (180 glándulas de veneno arácnido). Envase con un frasco ampula con liofilizado y ampolleta con diluyente de 5 ml.	300
TOTAL (PESOS)					7,850,011.75
3	Control y Eliminación de las Micobacteriosis	1.1.3.1	Anexo 4 Insumos	Isoniazida y rifampicina. Tableta ReCubierta Cada Tableta ReCubierta contiene: Isoniazida 400 mg Rifampicina 300 mg Envase con 90 Tabletas ReCubiertas.	850
3	Control y Eliminación de las Micobacteriosis	1.1.3.1	Anexo 4 Insumos	Isoniazida, rifampicina, pirazinamida, etambutol. Tableta Cada Tableta contiene: Isoniazida 75 mg Rifampicina 150 mg Pirazinamida 400 mg Clorhidrato de etambutol 300 mg Envase con 240 Tabletas.	850
3	Control y Eliminación de las Micobacteriosis	3.1.2.1	Anexo 4 Insumos	Sustancias Biológicas Tuberculina PPD. Derivado proteico purificado RT 23 para intradermoreacción. Contiene cinco unidades de tuberculina en cada décima de mililitro RTC. Frasco ampula de 1 ml con 10 dosis.	68
TOTAL (PESOS)					1,383,063.29

6	Enfermedades Cardiometa b licas	2.1.2.1	Anexo 4 Insumos	Tiras reactivas para la determinacion de glucosa en la sangre	335,000
6	Enfermedades Cardiometa b licas	2.1.3.1	Anexo 4 Insumos	Tiras reactivas para determinaci o n cuantitativa de perfil de l ip idos (para ser utilizadas en equipo port at il para la determinaci o n cuantitativa de colesterol total, colesterol HDL, colesterol LDL, triglic er idos) presentaci o n: frasco con 10, 15 o 25 tiras reactivas. Descripci o n complementaria: Tira reactiva para determinaci o n de perfil de l ip idos	15,000
6	Enfermedades Cardiometa b licas	2.1.3.1	Anexo 4 Insumos	Tiras Reactivas Tira reactiva para la determinaci o n semicuantitativa de microalb u mina en orina, en un rango de 10 a 100 mg/L, en un tiempo aproximado de un minuto. Tubo con 25, 30 o 50 tiras reactivas. RTC y/o TA.	37,500
6	Enfermedades Cardiometa b licas	2.1.3.1	Anexo 4 Insumos	Analizadores. Equipo port at il para determinar hemoglobina glucosilada. Sistema semiautomatizado port at il para la medici o n de hemoglobina glucosilada fracci o n A 1c. Descripci o n complementaria: Tira reactiva para detemini o n de hemoglobina glucosilada adquisici o n mediante licitaci o n E-5	6,240
6	Enfermedades Cardiometa b licas	2.1.3.1	Anexo 4 Insumos	Prueba en tira reactiva, cartucho o cubeta de reacci o n descartable, para la determinaci o n cuantitativa de hemoglobina glucosilada fracci o n A1c en sangre capilar venosa. Caja con 10 0 20 pruebas. Descripci o n complementaria: Tira reactiva para determinaci o n de hemoglobina glucosilada (adjudicaci o n directa)	9,360
TOTAL (PESOS)					7,317,154.72

R00 CENTRO NACIONAL PARA LA SALUD DE LA INFANCIA Y LA ADOLESCENCIA

No.	PROGRAMA	ÍNDICE	FUENTE DE FINANCIAMIENTO	CONCEPTO	CANTIDAD (VOLUMEN)
1	Vacunaci o n, Infancia y Adolescencia	1.1.1.1	Anexo 4 Insumos	Vacuna b.c.g. Suspensi o n Inyectable Cada dosis de 0.1 ml de la Suspensi o n reconstituida de bacilos Atenuados contiene la cepa: Francesa 1173P2 200 000-500 000 UFC o Danesa 1331 200 000-300 000 UFC o Glaxo* 1077 800 000-3 200 000 UFC o Tokio 172 200 000-3 000 000 UFC o Montreal 200 000-3 200 000 UFC o Moscow 100 000-3 300 000 UFC Envase con frasco amp u la o amp o lleta con liofilizado para 10 dosis y amp o lletas con diluyente de 1.0 ml. *Semilla M er ieux.	20,038
1	Vacunaci o n, Infancia y Adolescencia	1.1.1.7	Anexo 4 Insumos	Vacuna conjugada neumococica 13-valente. Suspensi o n Inyectable. Cada dosis de 0.5 ml contiene: Sac ar idos de Streptococcus pneumoniae de los serotipos. 1 - 2.2 μ g., 3 - 2.2 μ g., 4 - 2.2 μ g., 5 - 2.2 μ g., 6A - 2.2 μ g., 6B - 4.4 μ g., 7F - 2.2 μ g., 9V - 2.2 μ g., 14 - 2.2 μ g., 18C - 2.2 μ g., 19A - 2.2 μ g., 19F - 2.2 μ g., 23F - 2.2 μ g., Prote ina dift er ica. CRM197 32 μ g. Envase con 10 jeringas prellenadas cada una con 0.5 ml (1 dosis) y agujas.	14,831
1	Vacunaci o n, Infancia y Adolescencia	1.1.1.10	Anexo 4 Insumos	Vacuna contra rotavirus. Suspensi o n Oral. Cada dosis de 1.5 ml contiene: Rotavirus vivo atenuado humano cepa RIX4414. No menos de 106 DICC50. Envase con 50 tubos de pl as tico con 1.5 ml.	1,948
1	Vacunaci o n, Infancia y Adolescencia	1.1.4.1	Anexo 4 Insumos	Vacuna triple viral (srp) contra sarampi o n, rub o la y parotiditis. Soluci o n Inyectable Cada dosis de 0.5 ml de vacuna reconstituida contiene: Virus Atenuados de sarampi o n de las cepas Edmonston-Zagreb (cultivados en c el ulas diploides humanas) o Edmonston-Enders o Schwarz (cultivados en fibroblastos de embri o n de pollo) 3.0 log10 a 4.5 log10 DICC50 o 1000 a 32000 DICC50 o 103 a 3.2 x 104 DICC50 Virus Atenuados de rub o la cepa Wistar RA27/3 (cultivado en c el ulas diploides humanas MRC-5 o WI-38) > 3.0 log10 DICC50 o > 1000 DICC50 o > 103 DICC50 Virus Atenuados de la parotiditis de las cepas Rubini o Leningrad-Zagreb o Jeryl Lynn o Urabe AM-9 o RIT 4385 (cultivados en huevo embri o nario de gallina o en c el ulas diploides humanas) > 3.7 log10 DICC50 o > 5000 DICC50 o > 5 x 103 DICC50 (> 4.3 log10 DICC50 o > 20000 DICC50 o > 2 x 104 para la cepa Jeryl Lynn) Envase con frasco amp u la con liofilizado para una dosis y diluyente.	143,280

1	Vacunación, Infancia y Adolescencia	1.2.1.1	Anexo 4 Insumos	Vacuna antipertussis con toxoides diftérico y tetánico (dpt). Suspensión Inyectable * Cada dosis de 0.5 ml contiene: Bordetella pertussis No más de 16 Uo Toxoides diftérico No más de 30 Lf Toxoides tetánico No más de 25 Lf o **Cada dosis de 0.5 ml contiene: Bordetella pertussis No menos de 4 UI Toxoides: Toxoides diftérico Método de Reto : No menos de 30 UI Método de Seroneutralización Mínimo 2 UI de antitoxina/ml de suero. Toxoides: Toxoides tetánico Método de Reto: No menos de 40 UI en cobayos o No menos de 60 UI en ratones Método de Seroneutralización: Mínimo 2 UI de antitoxina/ml de suero. Envase con frasco ampula de 5 ml (10 dosis) *Formulación de proceso **Potencia de producto terminado	11,626
1	Vacunación, Infancia y Adolescencia	1.2.2.1	Anexo 4 Insumos	Vacuna de refuerzo contra difteria, tetanos y tosferina acelular (tdpa). Suspensión Inyectable Cada dosis de 0.5 ml contiene: Toxoides diftérico no menos de 2 UI (2 ó 2.5 Lf) Toxoides tetánico no menos de 20 UI (5 Lf) Toxoides pertussis 2.5 ó 8 µg Hemaglutinina Filamentosa (FHA) 5 ó 8 µg Pertactina (Proteína de Membrana exterior de 69 Kda-PRN) 2.5 ó 3 µg Con o sin Fibras tipos 2 y 3 5 µg Envase con 1 frasco ampula con una dosis de 0.5 ml.	28,851
1	Vacunación, Infancia y Adolescencia	1.2.2.6	Anexo 4 Insumos	Vacuna doble viral (sr) contra sarampión y rubéola. Suspensión Inyectable Cada dosis de 0.5 ml de vacuna reconstituida contiene: Virus Atenuados del sarampión cepa Edmonston- Zagreb (cultivados en células diploides humanas) o cepa Enders o cepa Schwarz (cultivados en fibroblastos de embrión de pollo) 3.0 log10 a 4.5 log10 DICC50 o 1000 a 32000 DICC50 o 103 a 3.2 x 104 DICC50 Virus Atenuados de la rubéola cepa Wistar RA 27/3 (cultivados en células diploides humanas MRC-5 o WI-38) > 3.0 log10 DICC50 o >= 1000 DICC50 o >= 103 DICC50 Envase con liofilizado para 10 dosis y diluyente.	25,133
1	Vacunación, Infancia y Adolescencia	1.2.2.7	Anexo 4 Insumos	Vacuna recombinante contra la hepatitis b. Suspensión Inyectable Cada dosis de 1 ml contiene: AgsHb 20 µg. Envase con un frasco ampula con 10 ml (10 dosis).	2,917
1	Vacunación, Infancia y Adolescencia	1.2.2.8	Anexo 4 Insumos	Toxoides tetánico y diftérico(td). Suspensión Inyectable Por formulación de proceso Cada dosis de 0.5 ml contiene: Toxoides diftérico no más de 5 Lf. Toxoides tetánico no más de 25 Lf. O Por potencia de producto terminado. Cada dosis de 0.5 ml contiene: Toxoides: Toxoides diftérico. Método de Reto: No menos de 2 UI. Método de seroneutralización: Mínimo 0.5 UI de antitoxina/ml de suero. Toxoides: Toxoides tetánico. Método de Reto: No menos de 20 UI. Método de seroneutralización: Mínimo 2 UI de antitoxina/ml de suero. Envase con 10 jeringas prellenadas, cada una con una dosis (0.5 ml).	8,858
1	Vacunación, Infancia y Adolescencia	1.2.2.9	Anexo 4 Insumos	Vacuna antineumocócica. Solución Inyectable Cada dosis de 0.5 ml contiene: Polisidos purificados del Streptococcus pneumoniae serotipos 1, 2, 3, 4, 5, 6B, 7F, 8, 9N, 9V, 10A, 11A, 12F, 14,15B, 17F, 18C, 19A, 19F, 20, 22F, 23F y 33F, cada uno con 25µg. Envase con frasco ampula de 0.5 ml.	12,370
1	Vacunación, Infancia y Adolescencia	1.2.2.10	Anexo 4 Insumos	Vacuna contra el Virus del papiloma humano. Suspensión Inyectable. Cada dosis de 0.5 ml contiene: Proteína L1 Tipo 6 20 µg. Proteína L1 Tipo 11 40 µg. Proteína L1 Tipo 16 40 µg. Proteína L1 Tipo 18 20 µg. Envase con 10 frascos ampula o jeringas prellenadas con 0.5 ml.	223
TOTAL (PESOS)					82,693,541.06
GRAN TOTAL (PESOS)					124,635,891.23

NOTA: Para el programa de Planificación Familiar y Anticoncepción a cargo del Centro Nacional de Equidad de Género y Salud Reproductiva; los programas de Enfermedades Cardiometaabólicas, Control y Eliminación de la Micobacteriosis, Dengue y Atención de la Zoonosis a cargo del Centro Nacional de Programas Preventivos y Control de Enfermedades; y para el programa de Vacunación, Infancia y Adolescencia, a cargo del Centro Nacional para la Salud de la Infancia y la Adolescencia, tendrán como fuente de financiamiento adicional recursos del ANEXO 4- INSUMOS los cuáles serán ministrados a través del Ramo 12.

ÍNDICE: Representado por: Número de Estrategia. Número de Línea de Acción, Número de Actividad General y Número de Acción Específica

APÉNDICE

CONVENIO ESPECÍFICO EN MATERIA DE MINISTRACIÓN DE SUBSIDIOS PARA EL FORTALECIMIENTO DE ACCIONES DE SALUD PÚBLICA EN LAS ENTIDADES FEDERATIVAS QUE CELEBRAN, EL EJECUTIVO FEDERAL, POR CONDUCTO DE "LA SECRETARÍA", Y "LA ENTIDAD".

La información de la distribución de los recursos presupuestarios del ramo 33, Aportación Estatal, y Otra, así como los del Instituto de Salud para el Bienestar, INSABI, ANEXO 4- INSUMOS y el Fondo de Salud para el Bienestar, FIDEICOMISO INSABI, no forman parte de los recursos federales ministrados por "LA SECRETARÍA" a "LA ENTIDAD" con motivo del presente convenio, se colocan sólo para efectos de la evaluación de la eficiencia y eficacia de "LOS PROGRAMAS".

**Resumen de recursos por fuente de financiamiento
(Monto pesos)**

No.	UNIDAD RESPONSABLE / PROGRAMA DE ACCIÓN	SPPS RAMO 12		SUBTOTAL	RAMO 33 RECURSOS FINANCIEROS FASSA - P FASSA - C RECTORIA	APORTACIÓN ESTATAL RECURSOS FINANCIEROS	OPORTUNIDADES RECURSOS FINANCIEROS	OTRA RECURSOS FINANCIEROS	SUBTOTAL	INSABI			SUBTOTAL	TOTAL
		RECURSOS FINANCIEROS CASSCO CAUSES	INSUMOS							ANEXO 4 - INSUMOS Y PRESUPUESTOS RECURSOS FINANCIEROS	SMS XXI - INSABI (PRESUPUESTOS E INSUMOS) RECURSOS FINANCIEROS	FIDEICOMISO INSABI RECURSOS FINANCIEROS		
310 DIRECCIÓN GENERAL DE PROMOCIÓN DE LA SALUD														
1	Políticas de Salud Pública y Promoción de la Salud	7,505,774.45	0.00	7,505,774.45	0.00	0.00	0.00	0.00	0.00	0.00	0.00	0.00	0.00	7,505,774.45
	1 Determinantes Personales	3,357,294.17	0.00	3,357,294.17	0.00	0.00	0.00	0.00	0.00	0.00	0.00	0.00	0.00	3,357,294.17
	2 Mercadotecnia Social en Salud	2,195,000.00	0.00	2,195,000.00	0.00	0.00	0.00	0.00	0.00	0.00	0.00	0.00	0.00	2,195,000.00
	3 Determinantes Colectivos	1,328,283.28	0.00	1,328,283.28	0.00	0.00	0.00	0.00	0.00	0.00	0.00	0.00	0.00	1,328,283.28
	4 Capacitación	516,197.00	0.00	516,197.00	0.00	0.00	0.00	0.00	0.00	0.00	0.00	0.00	0.00	516,197.00
	5 Intersectorialidad	109,000.00	0.00	109,000.00	0.00	0.00	0.00	0.00	0.00	0.00	0.00	0.00	0.00	109,000.00
	6 Evaluación	0.00	0.00	0.00	0.00	0.00	0.00	0.00	0.00	0.00	0.00	0.00	0.00	0.00
	Total:	7,505,774.45	0.00	7,505,774.45	0.00	0.00	0.00	0.00	0.00	0.00	0.00	0.00	0.00	7,505,774.45
313 SECRETARIADO TÉCNICO DEL CONSEJO NACIONAL DE SALUD MENTAL														
1	Salud Mental y Adicciones	397,600.85	0.00	397,600.85	198,800.50	0.00	0.00	0.00	198,800.50	0.00	0.00	0.00	0.00	596,401.35
	1 Salud Mental	397,600.85	0.00	397,600.85	198,800.50	0.00	0.00	0.00	198,800.50	0.00	0.00	0.00	0.00	596,401.35
	2 Adicciones	0.00	0.00	0.00	0.00	0.00	0.00	0.00	0.00	0.00	0.00	0.00	0.00	0.00
	Total:	397,600.85	0.00	397,600.85	198,800.50	0.00	0.00	0.00	198,800.50	0.00	0.00	0.00	0.00	596,401.35
315 SECRETARIADO TÉCNICO DEL CONSEJO NACIONAL PARA LA PREVENCIÓN DE ACCIDENTES														
1	Seguridad Vial	754,500.00	0.00	754,500.00	0.00	0.00	0.00	0.00	0.00	0.00	0.00	0.00	0.00	754,500.00
	2 Prevención de Accidentes en Grupos Vulnerables	210,000.00	0.00	210,000.00	0.00	0.00	0.00	0.00	0.00	0.00	0.00	0.00	0.00	210,000.00
	Total:	964,500.00	0.00	964,500.00	0.00	0.00	0.00	0.00	0.00	0.00	0.00	0.00	0.00	964,500.00
316 DIRECCIÓN GENERAL DE EPIDEMIOLOGÍA														
1	Atención a Emergencias en Salud	1,678,990.00	0.00	1,678,990.00	841,756.54	0.00	0.00	0.00	841,756.54	0.00	0.00	0.00	0.00	2,520,746.54
	1 Emergencias	732,122.00	0.00	732,122.00	771,756.54	0.00	0.00	0.00	771,756.54	0.00	0.00	0.00	0.00	1,503,878.54
	2 Monitoreo	946,868.00	0.00	946,868.00	70,000.00	0.00	0.00	0.00	70,000.00	0.00	0.00	0.00	0.00	1,016,868.00
	2 Diagnóstico en Salud Pública	1,290,514.00	68,428.00	1,358,942.00	0.00	0.00	0.00	0.00	0.00	0.00	0.00	0.00	0.00	1,358,942.00
	Total:	2,969,504.00	68,428.00	3,037,932.00	841,756.54	0.00	0.00	0.00	841,756.54	0.00	0.00	0.00	0.00	3,879,688.54
K00 CENTRO NACIONAL PARA LA PREVENCIÓN Y EL CONTROL DEL VIH/SIDA														
1	Virus de la Inmunodeficiencia Humana e Infecciones de Transmisión Sexual	1,708,395.00	3,592,644.94	5,301,039.94	2,093,770.00	0.00	0.00	0.00	2,093,770.00	2,832,258.20	0.00	82,120,079.83	84,952,338.03	92,347,147.97
	2 Virus de la Hepatitis C	522,399.28	0.00	522,399.28	2,156,400.00	0.00	0.00	0.00	2,156,400.00	360,850.00	0.00	13,909,690.00	14,270,540.00	16,949,339.28
	Total:	2,230,794.28	3,592,644.94	5,823,439.22	4,250,170.00	0.00	0.00	0.00	4,250,170.00	3,193,108.20	0.00	96,029,769.83	99,222,878.03	109,296,487.25

No.	UNIDAD RESPONSABLE / PROGRAMA DE ACCIÓN	SPPS RAMO 12		SUBTOTAL	RAMO 33	APORTACIÓN ESTATAL	OPORTUNIDADES	OTRA	SUBTOTAL	INSABI			SUBTOTAL	TOTAL
		RECURSOS FINANCIEROS CASSCO CAUSES	INSUMOS		RECURSOS FINANCIEROS FASSA - P FASSA - C Rectoría	RECURSOS FINANCIEROS	RECURSOS FINANCIEROS	RECURSOS FINANCIEROS		ANEJO 4 - INSUMOS Y PRESUPUESTOS	SMS XXI - INSABI (PRESUPUESTOS E INSUMOS)	FIDEICOMISO INSABI		
										RECURSOS FINANCIEROS	RECURSOS FINANCIEROS	RECURSOS FINANCIEROS		
L00 CENTRO NACIONAL DE EQUIDAD DE GÉNERO Y SALUD REPRODUCTIVA														
1	Salud Sexual y Reproductiva	24,996,100.55	10,898,934.50	35,895,035.05	34,248,800.00	0.00	0.00	0.00	34,248,800.00	24,974,320.41	0.00	0.00	24,974,320.41	95,118,155.46
	1 SSR para Adolescentes	1,567,684.87	0.00	1,567,684.87	500,000.00	0.00	0.00	0.00	500,000.00	0.00	0.00	0.00	0.00	2,067,684.87
	2 PF y Anticoncepción	4,681,949.39	0.00	4,681,949.39	1,100,000.00	0.00	0.00	0.00	1,100,000.00	24,974,320.41	0.00	0.00	24,974,320.41	30,756,269.80
	3 Salud Materna	8,827,395.73	10,824,075.00	19,651,470.73	22,648,800.00	0.00	0.00	0.00	22,648,800.00	0.00	0.00	0.00	0.00	42,300,270.73
	4 Salud Perinatal	6,552,694.79	0.00	6,552,694.79	10,000,000.00	0.00	0.00	0.00	10,000,000.00	0.00	0.00	0.00	0.00	16,552,694.79
	5 Aborto Seguro	320,000.00	0.00	320,000.00	0.00	0.00	0.00	0.00	0.00	0.00	0.00	0.00	0.00	320,000.00
	6 Violencia de Género	3,046,375.77	74,859.50	3,121,235.27	0.00	0.00	0.00	0.00	0.00	0.00	0.00	0.00	0.00	3,121,235.27
2	Cáncer	5,181,118.24	3,976,589.57	9,157,707.81	946,910.00	0.00	0.00	0.00	946,910.00	0.00	0.00	0.00	0.00	10,104,617.81
3	Igualdad de Género	517,690.30	0.00	517,690.30	0.00	0.00	0.00	0.00	0.00	0.00	0.00	0.00	0.00	517,690.30
	Total:	30,694,909.09	14,875,524.07	45,570,433.16	35,195,710.00	0.00	0.00	0.00	35,195,710.00	24,974,320.41	0.00	0.00	24,974,320.41	105,740,463.57
000 CENTRO NACIONAL DE PROGRAMAS PREVENTIVOS Y CONTROL DE ENFERMEDADES														
1	Atención de la Zoonosis	0.00	71,725.60	71,725.60	30,059,450.20	0.00	0.00	0.00	30,059,450.20	469,656.00	0.00	0.00	469,656.00	30,600,831.80
2	Control de Enfermedades Transmitidas por Vectores e Intoxicación por Veneno de Artrópodos	7,341,557.01	6,440,462.96	13,782,019.97	41,106,500.00	45,000.00	0.00	0.00	41,151,500.00	7,850,011.75	0.00	0.00	7,850,011.75	62,783,531.72
	1 Paludismo	531,132.00	0.00	531,132.00	24,740,000.00	0.00	0.00	0.00	24,740,000.00	0.00	0.00	0.00	0.00	25,271,132.00
	2 Enfermedad de Chagas	315,255.50	0.00	315,255.50	2,100,000.00	0.00	0.00	0.00	2,100,000.00	0.00	0.00	0.00	0.00	2,415,255.50
	3 Leishmaniasis	16,000.00	0.00	16,000.00	0.00	0.00	0.00	0.00	0.00	0.00	0.00	0.00	0.00	16,000.00
	4 Intoxicación por Artrópodos	202,457.50	0.00	202,457.50	0.00	0.00	0.00	0.00	0.00	7,850,011.75	0.00	0.00	7,850,011.75	8,052,469.25
	5 Dengue	6,276,712.01	6,440,462.96	12,717,174.97	12,352,500.00	45,000.00	0.00	0.00	12,397,500.00	0.00	0.00	0.00	0.00	25,114,674.97
	6 Vigilancia Post Oncocercosis	0.00	0.00	0.00	1,914,000.00	0.00	0.00	0.00	1,914,000.00	0.00	0.00	0.00	0.00	1,914,000.00
3	Control y Eliminación de las Micobacteriosis	0.00	49,385.64	49,385.64	823,732.00	0.00	0.00	0.00	823,732.00	3,210,446.69	0.00	0.00	3,210,446.69	4,083,564.33
3	Atención de Urgencias Epidemiológicas y Desastres	359,298.13	0.00	359,298.13	0.00	0.00	0.00	0.00	0.00	0.00	0.00	0.00	0.00	359,298.13
4	Prevención y Control de las Neumonías Adquiridas en la Comunidad e Influenza	0.00	0.00	0.00	900,014.00	0.00	0.00	0.00	900,014.00	276,318.63	0.00	0.00	276,318.63	1,176,332.63
5	Enfermedades Respiratorias Crónicas	30,760.00	0.00	30,760.00	1,506,900.00	0.00	0.00	0.00	1,506,900.00	609,194.80	0.00	0.00	609,194.80	2,146,854.80
6	Enfermedades Cardiometaabólicas	7,167,517.02	0.00	7,167,517.02	11,123,160.00	0.00	0.00	0.00	11,123,160.00	7,317,154.72	0.00	0.00	7,317,154.72	25,607,831.74
7	Salud en el Adulto Mayor	387,891.68	0.00	387,891.68	0.00	0.00	0.00	0.00	0.00	0.00	0.00	0.00	0.00	387,891.68
8	Salud Bucal	144,249.71	0.00	144,249.71	4,185,500.00	0.00	0.00	0.00	4,185,500.00	28,112,523.00	0.00	0.00	28,112,523.00	32,442,272.71
9	Prevención de Enfermedades Diarréicas Agudas	79,007.54	0.00	79,007.54	160,879.60	0.00	0.00	0.00	160,879.60	0.00	0.00	0.00	0.00	239,887.14
	Total:	15,510,281.09	6,561,574.20	22,071,855.29	89,866,135.80	45,000.00	0.00	0.00	89,911,135.80	47,845,305.59	0.00	0.00	47,845,305.59	159,828,296.67

No.	UNIDAD RESPONSABLE / PROGRAMA DE ACCIÓN	SPPS RAMO 12		SUBTOTAL	RAMO 33	APORTACIÓN ESTATAL	OPORTUNIDADES	OTRA	SUBTOTAL	INSABI			SUBTOTAL	TOTAL
		RECURSOS FINANCIEROS CASSCO CAUSES	INSUMOS		RECURSOS FINANCIEROS FASSA - P FASSA - C Rectoría	RECURSOS FINANCIEROS	RECURSOS FINANCIEROS	RECURSOS FINANCIEROS		ANEXO 4 – INSUMOS Y PRESUPUESTOS	SMS XXI – INSABI (PRESUPUESTOS E INSUMOS)	FIDEICOMISO INSABI		
					RECURSOS FINANCIEROS	RECURSOS FINANCIEROS	RECURSOS FINANCIEROS	RECURSOS FINANCIEROS		RECURSOS FINANCIEROS	RECURSOS FINANCIEROS			
R00 CENTRO NACIONAL PARA LA SALUD DE LA INFANCIA Y LA ADOLESCENCIA														
1	Vacunación, Infancia y Adolescencia	1,828,587.71	77,728,285.50	79,556,873.21	18,833,180.83	0.00	0.00	0.00	18,833,180.83	90,973,475.78	0.00	0.00	90,973,475.78	189,363,529.82
2	Atención a la Salud de la Adolescencia	224,114.50	0.00	224,114.50	7,352,140.00	0.00	0.00	0.00	7,352,140.00	863,000.00	0.00	0.00	863,000.00	8,439,254.50
3	Atención a la Salud en la Infancia	346,225.11	0.00	346,225.11	41,193,778.54	0.00	0.00	0.00	41,193,778.54	22,871,791.72	0.00	0.00	22,871,791.72	64,411,795.37
4	Cáncer de infancia y adolescencia	109,430.50	0.00	109,430.50	0.00	0.00	0.00	0.00	0.00	1,580,000.00	0.00	0.00	1,580,000.00	1,689,430.50
Total:		2,508,357.82	77,728,285.50	80,236,643.32	67,379,099.37	0.00	0.00	0.00	67,379,099.37	116,288,267.50	0.00	0.00	116,288,267.50	263,904,010.19
Gran Total:		62,781,721.57	102,826,456.71	165,608,178.28	197,731,672.21	45,000.00	0.00	0.00	197,776,672.21	192,301,001.70	0.00	96,029,769.83	288,330,771.53	651,715,622.02

NOTA: La descripción detallada de los insumos/servicios a adquirir o contratar con los recursos que se indican en el presente Apéndice, se encuentran identificados en los siguientes módulos del Sistema de Información para la Administración del Fondo para el Fortalecimiento de Acciones de Salud Pública en las Entidades Federativas, SIAFFASPE: Módulo de Reportes-Presupuestación-Ramo 12 (Formato Reporte de ramo 12 por entidad federativa, programa, fuente de financiamiento e insumo, bien o servicio); Módulo de Reportes-Presupuestación-Ramo 33 (Formato Reporte de ramo 33 por entidad federativa, programa, fuente de financiamiento e insumo, bien o servicio) y Módulo de Presupuestación-INSABI-Insumos-Captura y Validación..”

SEGUNDA. - “LAS PARTES” acuerdan que salvo por lo expresamente estipulado en el presente instrumento jurídico, todas las demás obligaciones del “CONVENIO PRINCIPAL” deberán permanecer sin cambio alguno, por lo que reconocen y ratifican la plena vigencia del “CONVENIO PRINCIPAL”.

TERCERA. - “LAS PARTES” convienen en que la ejecución del presente instrumento no constituye una novación de cualquier obligación establecida en el “CONVENIO PRINCIPAL”.

CUARTA. “LAS PARTES” convienen en que, para la interpretación y cumplimiento del presente Convenio, será aplicable el derecho federal vigente y se someten irrevocablemente a la jurisdicción de los tribunales federales competentes en la Ciudad de México, renunciando a cualquier otra jurisdicción que, en razón de su domicilio presente o futuro o por cualquier otra razón, les pudiera corresponder.

QUINTA. El presente Convenio Modificatorio empezará surtir efectos a partir de la fecha de su firma, y se mantendrá en vigor hasta el 31 de diciembre de 2020.

Estando enteradas las partes del contenido y de su alcance legal, lo firman al margen y al calce por cuadruplicado a un día del mes de julio de dos mil veinte.- Por la Secretaría: el Subsecretario de Prevención y Promoción de la Salud, **Hugo López Gatell Ramírez.**- Rúbrica.- El Director General de Promoción de la Salud, **Ricardo Cortés Alcalá.**- Rúbrica.- La Directora General del Centro Nacional de Equidad de Género y Salud Reproductiva, **Karla Berdichevsky Feldman.**- Rúbrica.- El Director General de Epidemiología, **José Luis Alomía Zegarra.**- Rúbrica.- El Director General del Centro Nacional de Programas Preventivos y Control de Enfermedades, **Ruy López Ridaura.**- Rúbrica.- La Secretaria Técnica del Consejo Nacional De Salud Mental, **Lorena Rodríguez Bores Ramírez.**- Rúbrica.- La Directora General del Centro Nacional para la Prevención y el Control del VIH/SIDA, **Alethse De La Torre Rosas.**- Rúbrica.- El Secretario Técnico del Consejo Nacional para la Prevención de Accidentes, **Arturo García Cruz.**- Rúbrica.- La Directora General del Centro Nacional para la Salud de la Infancia y la Adolescencia, **Miriam Esther Veras Godoy.**- Rúbrica.- Por la Entidad: el Secretario de Salud y Director General de los Servicios de Salud de Oaxaca, **Donato Augusto Casas Escamilla.**- Rúbrica.- El Secretario de Finanzas, **Vicente Mendoza Téllez Girón.**- Rúbrica.

SEGUNDO Convenio Modificatorio al Convenio Específico en materia de ministración de subsidios para el fortalecimiento de acciones de salud pública en las entidades federativas, que celebran la Secretaría de Salud y el Estado de Puebla.

02-CM-AFASPE-PUE/2020

SEGUNDO CONVENIO MODIFICATORIO AL CONVENIO ESPECÍFICO EN MATERIA DE MINISTRACIÓN DE SUBSIDIOS PARA EL FORTALECIMIENTO DE ACCIONES DE SALUD PÚBLICA EN LAS ENTIDADES FEDERATIVAS, SUSCRITO EL 01 DE FEBRERO DE 2020, QUE CELEBRAN, POR UNA PARTE, A TRAVÉS DE LA SECRETARÍA DE SALUD, A LA QUE EN ADELANTE SE LE DENOMINARÁ "LA SECRETARÍA", POR CONDUCTO DEL DR. HUGO LÓPEZ GATELL RAMÍREZ, SUBSECRETARIO DE PREVENCIÓN Y PROMOCIÓN DE LA SALUD, ASISTIDO POR EL DR. RICARDO CORTÉS ALCALÁ, DIRECTOR GENERAL DE PROMOCIÓN DE LA SALUD; EL DR. JOSÉ LUIS ALOMÍA ZEGARRA, DIRECTOR GENERAL DE EPIDEMIOLOGÍA; LA DRA. LORENA RODRÍGUEZ BORES RAMÍREZ, SECRETARIA TÉCNICA DEL CONSEJO NACIONAL DE SALUD MENTAL; EL DR. ARTURO GARCÍA CRUZ, SECRETARIO TÉCNICO DEL CONSEJO NACIONAL PARA LA PREVENCIÓN DE ACCIDENTES; LA DRA. KARLA BERDICHEVSKY FELDMAN, DIRECTORA GENERAL DEL CENTRO NACIONAL DE EQUIDAD DE GÉNERO Y SALUD REPRODUCTIVA; EL DR. RUY LÓPEZ RIDAURA, DIRECTOR GENERAL DEL CENTRO NACIONAL DE PROGRAMAS PREVENTIVOS Y CONTROL DE ENFERMEDADES; LA DRA. ALETHSE DE LA TORRE ROSAS, DIRECTORA GENERAL DEL CENTRO NACIONAL PARA LA PREVENCIÓN Y EL CONTROL DEL VIH/SIDA; Y LA M.C.S.S. MIRIAM ESTHER VERAS GODOY, DIRECTORA GENERAL DEL CENTRO NACIONAL PARA LA SALUD DE LA INFANCIA Y LA ADOLESCENCIA; Y POR LA OTRA PARTE, EL GOBIERNO DEL ESTADO LIBRE Y SOBERANO DE PUEBLA, A QUIEN EN LO SUCESIVO SE LE DENOMINARÁ "LA ENTIDAD", REPRESENTADO POR LA ACT. MARÍA TERESA CASTRO CORRO, SECRETARIA DE PLANEACIÓN Y FINANZAS Y EL DR. JOSÉ ANTONIO MARTÍNEZ GARCÍA, SECRETARIO DE SALUD Y DIRECTOR GENERAL DE LOS SERVICIOS DE SALUD DEL ESTADO DE PUEBLA Y LA LIC. MARÍA DEL CARMEN SILICEO RODRÍGUEZ, TITULAR DE LA UNIDAD DE ADMINISTRACIÓN Y FINANZAS DE LA SECRETARÍA DE SALUD Y COORDINADORA DE PLANEACIÓN Y EVALUACIÓN DE LOS SERVICIOS DE SALUD DEL ESTADO DE PUEBLA, A LAS QUE AL ACTUAR DE MANERA CONJUNTA SE LES DENOMINARÁ "LAS PARTES", CONFORME A LOS ANTECEDENTES, DECLARACIONES Y CLÁUSULAS SIGUIENTES

ANTECEDENTES

I. Con fecha 01 de febrero de 2020 "LA SECRETARÍA" y "LA ENTIDAD", celebraron el CONVENIO ESPECIFICO EN MATERIA DE MINISTRACIÓN DE SUBSIDIOS PARA EL FORTALECIMIENTO DE ACCIONES DE SALUD PÚBLICA EN LAS ENTIDADES FEDERATIVAS, con el objeto de ministrar recursos presupuestarios federales, en carácter de subsidios, así como insumos federales a "LA ENTIDAD", para coordinar su participación con "LA SECRETARÍA", en términos de lo previsto en los artículos 9 y 13, apartado B de la Ley General de Salud, en la ejecución de los 22 Programas de Acción Específicos a cargo de la Subsecretaría de Prevención y Promoción de la Salud, en lo sucesivo "LOS PROGRAMAS", que comprende la realización de intervenciones y el cumplimiento de metas de cada uno de ellos, a fin de permitir a "LA ENTIDAD", su adecuada instrumentación así como fortalecer la integralidad de las acciones de prevención y promoción de la salud, documento que en adelante se denominará "CONVENIO PRINCIPAL".

II. Con fecha 15 de junio de 2020 "LA SECRETARÍA" y "LA ENTIDAD", celebraron el Convenio Modificatorio al Convenio Específico en Materia de Ministración de Subsidios para el Fortalecimiento de Acciones de Salud Pública en las Entidades Federativas, con el objeto de modificar las declaraciones 2, 3, 4, 5, 6, 7, y 8 y eliminar la declaración 9 del Apartado II "LA ENTIDAD"; las cláusulas Primera, en lo que respecta a la Tabla de su párrafo tercero; Segunda, párrafos primero, segundo y sexto; Quinta, párrafo cuarto, Octava, fracciones VIII, IX y XXV, Décima Segunda, los Anexos 1, 2, 4, 5 y el Apéndice, así como adicionar una fracción X a la Cláusula Octava recorriendo la numeración de las subsecuentes del "CONVENIO PRINCIPAL".

III. Que en la Cláusula DÉCIMA TERCERA, denominada MODIFICACIONES AL CONVENIO, del "CONVENIO PRINCIPAL", las partes acordaron lo que a la letra dice: "*... que el presente Convenio Específico podrá modificarse de común acuerdo y por escrito, sin alterar su estructura y en estricto apego a las disposiciones jurídicas aplicables. Las modificaciones al Convenio Específico obligarán a sus signatarios a partir de la fecha de su firma y deberán publicarse en el Diario Oficial de la Federación y en el órgano de difusión oficial de "LA ENTIDAD".*

"LAS PARTES" han determinado, derivado del comportamiento del gasto observado por las unidades administrativas y órganos desconcentrados a cargo de "LOS PROGRAMAS"; así como por la necesidad de ministrar recursos a través de otros Programas de Acción Específico; modificar el "CONVENIO PRINCIPAL", con la finalidad de ajustar los montos de los recursos presupuestarios federales y/o insumos federales ministrados a "LA ENTIDAD" en términos de lo estipulado en el presente instrumento.

DECLARACIONES**I. "LA SECRETARÍA" declara que:**

I.1. Se reproducen y ratifican las declaraciones I.1, I.2, I.4 y I.5 insertas en el "CONVENIO PRINCIPAL".

II. "LA ENTIDAD" declara que:

II.1. Se reproducen y ratifican las declaraciones 1, 2, 3, 4, 5, 8 y 9 insertas en el "CONVENIO PRINCIPAL".

III. "LAS PARTES" declaran que:

III.1. Se reconocen mutuamente el carácter y las facultades con las que comparecen a la celebración del presente instrumento.

III.2. Están de acuerdo en celebrar el presente Convenio Modificatorio, de conformidad con los términos y condiciones que se estipulan en el mismo, al tenor de las siguientes:

CLÁUSULAS

PRIMERA: OBJETO. - El presente instrumento, tiene por objeto modificar la declaración I.3 del apartado I. "LA SECRETARÍA"; las declaraciones 6 y 7 del apartado II. "LA ENTIDAD"; las cláusulas Primera, en lo que respecta a la Tabla de su párrafo tercero; Segunda, párrafos primero, segundo y sexto; Sexta, así como los Anexos 1, 2, 3, 4, 5 y el Apéndice del "CONVENIO PRINCIPAL", para quedar como sigue:

"I. "LA SECRETARÍA"

I.1 a I.2. ...

I.3. Las direcciones generales de Promoción de la Salud y de Epidemiología, así como los secretariados técnicos de los consejos nacionales de Salud Mental y para la Prevención de Accidentes, son unidades administrativas de la Secretaría de Salud, de conformidad con lo dispuesto en el artículo 2, apartado B, fracciones XII, XVII Bis, XIX y XXI, del Reglamento Interior de la Secretaría de Salud, adscritas a la Subsecretaría de Prevención y Promoción de la Salud, con las atribuciones que se contienen en los artículos 28, 32 Bis 2, 35 y 35 Bis 2 del citado Reglamento; y que los centros nacionales de Equidad de Género y Salud Reproductiva; de Programas Preventivos y Control de Enfermedades; para la Prevención y el Control del VIH/SIDA y para la Salud de la Infancia y la Adolescencia, son órganos desconcentrados de la Secretaría de Salud, de conformidad con lo establecido en el artículo 2, apartado C, fracciones II, VII, VIII y IX, del Reglamento Interior de la Secretaría de Salud, con las atribuciones que se contienen en los artículos 36, 37, 38, 40, 45, 46 y 47 del citado Reglamento, cuyos titulares se encuentran plenamente facultados para suscribir el presente Convenio Específico y acreditan sus cargos mediante sus respectivos nombramientos que en copia fotostática se acompañan como parte del Anexo 1 del presente instrumento.

I.4 a I.6. ..."

II. "LA ENTIDAD" declara que:

1. 2., 3., 4. y 5. ...

6. Que el Dr. José Antonio Martínez García, en su carácter de Secretario de Salud y Director General del Organismo Público Descentralizado denominado Servicios de Salud del Estado de Puebla, suscribe el presente convenio de conformidad con lo dispuesto en los artículos 1, 3, 9 párrafo segundo, 10, 13 párrafo primero, 15, 24 y 59 primer párrafo de la Ley Orgánica de la Administración Pública del Estado de Puebla; 12 párrafo primero y 17 fracción I de la Ley de Entidades Paraestatales del Estado Puebla; 8 fracción II y 15 fracción I del Decreto del H. Congreso del Estado, que crea el Organismo Público Descentralizado denominado "Servicios de Salud del Estado de Puebla"; 5 fracción I, 6 y 11 fracción XXVIII, del Reglamento Interior de la Secretaría de Salud, así como 4 fracción II, 9 y 11 fracción XXIII del Reglamento Interior del Organismo Público Descentralizado denominado "Servicios de Salud del Estado de Puebla", cargo que se acredita mediante nombramiento de fecha once de junio de dos mil veinte, expedido por el Lic. Luis Miguel Barbosa Huerta, Gobernador del Estado de Puebla, mismo que se adjunta al presente instrumento como parte de su Anexo 1.

7. La Lic. María del Carmen Siliceo Rodríguez, Titular de la Unidad de Administración y Finanzas de la Secretaría de Salud y Coordinadora de Planeación y Evaluación de los Servicios de Salud del Estado de Puebla, asiste al Secretario de Salud y Director General de los Servicios de Salud del Estado de Puebla, en términos de lo dispuesto por el artículo 8º último párrafo y Transitorio CUARTO del Decreto del H. Congreso del Estado, que crea el Organismo Público Descentralizado denominado "Servicios de Salud del Estado de Puebla"; los artículos 5 fracción IV, 12, fracción XXXI y 15 del Reglamento Interior de la Secretaría de Salud; 4 fracción III inciso C, 15 fracción XIX y 23 fracción XLI del Reglamento Interior del Organismo Público Descentralizado denominado Servicios de Salud del Estado de Puebla", mismo que se adjunta al presente instrumento como parte de su Anexo 1.

8. y 9. ...

"PRIMERA. OBJETO. -...

...

...

NO.	UNIDAD RESPONSABLE / PROGRAMA DE ACCIÓN	CLAVE DEL PROGRAMA PRESUPUESTARIO	MONTO MÁXIMO A CARGO DE "LA SECRETARÍA" (Pesos)		
			RECURSOS PRESUPUESTARIOS FEDERALES	INSUMOS FEDERALES	TOTAL
310 DIRECCIÓN GENERAL DE PROMOCIÓN DE LA SALUD					
1	Políticas de Salud Pública y Promoción de la Salud	P018, U008	9,633,326.64	0.00	9,633,326.64
	1 Determinantes Personales	U008	3,926,397.91	0.00	3,926,397.91
	2 Mercadotecnia Social en Salud	U008	2,500,000.00	0.00	2,500,000.00
	3 Determinantes Colectivos	P018, U008	2,158,817.73	0.00	2,158,817.73
	4 Capacitación	P018, U008	939,111.00	0.00	939,111.00
	5 Intersectorialidad	P018, U008	109,000.00	0.00	109,000.00
	6 Evaluación		0.00	0.00	0.00
Subtotal			9,633,326.64	0.00	9,633,326.64
313 SECRETARIADO TÉCNICO DEL CONSEJO NACIONAL DE SALUD MENTAL					
1	Salud Mental y Adicciones	P018	618,150.64	0.00	618,150.64
	1 Salud Mental	P018	618,150.64	0.00	618,150.64
	2 Adicciones		0.00	0.00	0.00
Subtotal			618,150.64	0.00	618,150.64
315 SECRETARIADO TÉCNICO DEL CONSEJO NACIONAL PARA LA PREVENCIÓN DE ACCIDENTES					
1	Seguridad Vial	P018	379,000.00	0.00	379,000.00
2	Prevención de Accidentes en Grupos Vulnerables	P018	210,000.00	0.00	210,000.00
Subtotal			589,000.00	0.00	589,000.00
316 DIRECCIÓN GENERAL DE EPIDEMIOLOGÍA					
1	Atención a Emergencias en Salud	U009	1,943,271.00	0.00	1,943,271.00
	1 Emergencias	U009	800,861.00	0.00	800,861.00
	2 Monitoreo	U009	1,142,410.00	0.00	1,142,410.00
2	Diagnóstico en Salud Pública	P018, U009	1,455,598.00	77,872.00	1,533,470.00
Subtotal			3,398,869.00	77,872.00	3,476,741.00
K00 CENTRO NACIONAL PARA LA PREVENCIÓN Y EL CONTROL DEL VIH/SIDA					
1	Virus de la Inmunodeficiencia Humana e Infecciones de Transmisión Sexual	P016	2,387,297.50	9,416,971.45	11,804,268.95
2	Virus de la Hepatitis C	P016	321,476.48	0.00	321,476.48
Subtotal			2,708,773.98	9,416,971.45	12,125,745.43
L00 CENTRO NACIONAL DE EQUIDAD DE GÉNERO Y SALUD REPRODUCTIVA					
1	Salud Sexual y Reproductiva	P020	29,607,283.12	18,375,162.80	47,982,445.92
	1 SSR para Adolescentes	P020	3,426,863.40	0.00	3,426,863.40
	2 PF y Anticoncepción	P020	5,537,787.17	0.00	5,537,787.17
	3 Salud Materna	P020	6,934,346.03	17,541,900.00	24,476,246.03

	4	Salud Perinatal	P020	9,725,449.27	0.00	9,725,449.27
	5	Aborto Seguro	P020	320,000.00	0.00	320,000.00
	6	Violencia de Género	P020	3,662,837.25	833,262.80	4,496,100.05
2	Cáncer		P020	6,714,704.73	11,068,857.58	17,783,562.31
3	Igualdad de Género		P020	469,066.55	0.00	469,066.55
Subtotal				36,791,054.40	29,444,020.38	66,235,074.77
000 CENTRO NACIONAL DE PROGRAMAS PREVENTIVOS Y CONTROL DE ENFERMEDADES						
1	Atención de la Zoonosis		P018, U009	303,683.60	463,187.50	766,871.10
2	Control de Enfermedades Transmitidas por Vectores e Intoxicación por Veneno de Artrópodos		U009	1,383,405.19	3,832,570.51	5,215,975.70
	1	Paludismo	U009	136,657.97	0.00	136,657.97
	2	Enfermedad de Chagas	U009	125,421.00	0.00	125,421.00
	3	Leishmaniasis		0.00	0.00	0.00
	4	Intoxicación por Artrópodos	U009	208,242.00	0.00	208,242.00
	5	Dengue	U009	913,084.22	3,832,570.51	4,745,654.73
	6	Vigilancia Post Oncocercosis		0.00	0.00	0.00
3	Control y Eliminación de las Micobacteriosis		P018	0.00	86,678.81	86,678.81
3	Atención de Urgencias Epidemiológicas y Desastres		U009	351,465.23	0.00	351,465.23
4	Prevención y Control de las Neumonías Adquiridas en la Comunidad e Influenza			0.00	0.00	0.00
5	Enfermedades Respiratorias Crónicas		U009	139,196.00	0.00	139,196.00
6	Enfermedades Cardiometabólicas		U008	10,072,226.52	0.00	10,072,226.52
7	Salud en el Adulto Mayor		U008	100,000.00	0.00	100,000.00
8	Salud Bucal		U009	129,065.53	0.00	129,065.53
9	Prevención de Enfermedades Diarréicas Agudas		U009	121,490.93	0.00	121,490.93
Subtotal				12,600,533.00	4,382,436.82	16,982,969.82
R00 CENTRO NACIONAL PARA LA SALUD DE LA INFANCIA Y LA ADOLESCENCIA						
1	Vacunación, Infancia y Adolescencia		E036	2,040,203.99	138,162,350.70	140,202,554.69
2	Atención a la Salud de la Adolescencia		P018	212,908.78	0.00	212,908.78
3	Atención a la Salud en la Infancia		P018	346,225.11	0.00	346,225.11
4	Cáncer de infancia y adolescencia		P018	109,430.50	0.00	109,430.50
Subtotal				2,708,768.38	138,162,350.70	140,871,119.08
Total de recursos federales a ministrar a "LA ENTIDAD"				69,048,476.03	181,483,651.35	250,532,127.38

...

..."

“SEGUNDA.- MINISTRACIÓN.- Para el cumplimiento del objeto del presente instrumento, “LA SECRETARÍA”, con cargo a su presupuesto, ministrará a “LA ENTIDAD”, recursos federales con el carácter de subsidios, hasta por la cantidad de \$250,532,127.38 (DOSCIENTOS CINCUENTA MILLONES QUINIENTOS TREINTA Y DOS MIL CIENTO VEINTISIETE PESOS 38/100 M.N), para la realización de las intervenciones y el cumplimiento de las metas que contemplan “LOS PROGRAMAS”.

Los recursos presupuestarios federales por un monto de \$69,048,476.03 (SESENTA Y NUEVE MILLONES CUARENTA Y OCHO MIL CUATROCIENTOS SETENTA Y SEIS PESOS 03/100 M.N), se radicarán a la Secretaría de Planeación y Finanzas de “LA ENTIDAD”, en la cuenta bancaria productiva específica que ésta establezca para tal efecto, en forma previa a la entrega de los recursos, en la institución de crédito bancaria que la misma determine, informando de ello a “LA SECRETARÍA”. Los recursos presupuestarios a que se hace alusión, se ministrarán conforme al calendario establecido en el Anexo 3 del presente instrumento.

...

...

...

Los insumos federales que suministre “LA SECRETARÍA” a “LA ENTIDAD”, por un monto total de \$181,483,651.35 (CIENTO OCHENTA Y UN MILLONES CUATROCIENTOS OCHENTA Y TRES MIL SEISCIENTOS CINCUENTA Y UNO PESOS 35/100 M.N), serán entregados directamente a los Servicios de Salud del Estado de Puebla.

...

...”

“SEXTA. DOCUMENTOS PARA EL EJERCICIO Y COMPROBACIÓN DE RECURSOS. - Los requisitos y especificaciones para el ejercicio y comprobación de recursos ministrados a través del presente Convenio, establecidos en los Criterios para la Contratación de Personal con Recursos del Ramo 12, 2020, Criterios para la Contratación de Servicios Integrales para llevar a cabo reuniones de trabajo y talleres en línea para la operación de los Programas de Acción Específicos, 2020; así como en los Criterios para la Comprobación del Gasto, 2020, registrados en el “SIAFFASPE”, son de carácter obligatorio para “LAS PARTES” y forman parte integrante del presente instrumento.”

ANEXO 1

CONVENIO ESPECIFICO EN MATERIA DE MINISTRACIÓN DE SUBSIDIOS PARA EL FORTALECIMIENTO DE ACCIONES DE SALUD PÚBLICA EN LAS ENTIDADES FEDERATIVAS QUE CELEBRAN, EL EJECUTIVO FEDERAL, POR CONDUCTO DE “LA SECRETARÍA”, Y EL GOBIERNO DEL ESTADO LIBRE Y SOBERANO DE PUEBLA POR CONDUCTO DE “LA ENTIDAD”.

Copias fotostáticas simples de los nombramientos de los titulares de “LA SECRETARÍA”

1	Dr. Hugo López Gatell Ramírez	Subsecretario de Prevención y Promoción de la Salud
2	Dr. Ricardo Cortés Alcalá	Director General de Promoción de la Salud
3	Dr. José Luis Alomía Zegarra	Director General de Epidemiología
4	Dra. Lorena Rodríguez Bores Ramírez	Secretaria Técnica del Consejo Nacional De Salud Mental
5	Dr. Arturo García Cruz	Secretario Técnico del Consejo Nacional para la Prevención de Accidentes
6	Dra. Karla Berdichevsky Feldman	Directora General del Centro Nacional de Equidad de Género y Salud Reproductiva
7	Dr. Ruy López Ridaura	Director General del Centro Nacional de Programas Preventivos y Control de Enfermedades
8	Dra. Alethse De La Torre Rosas	Directora General del Centro Nacional para la Prevención y el Control del VIH/SIDA
9	M.C.S.S. Miriam Esther Veras Godoy	Directora General del Centro Nacional para la Salud de la Infancia y la Adolescencia

...”

SALUD
SECRETARÍA DE SALUD

Nombramiento No. LD-039/2017

DR. ARTURO GARCÍA CRUZ
P R E S E N T E

Con fundamento en los artículos 2, apartado B, fracción XXI y 7, fracciones XXIV y XXV, del Reglamento Interior de la Secretaría de Salud; 2, fracción XII, del Reglamento de la Ley del Servicio Profesional de Carrera en la Administración Pública Federal y los numerales 152, fracción I, inciso b), subinciso ii y 162, del Acuerdo por el que se emiten las Disposiciones en las materias de Recursos Humanos y del Servicio Profesional de Carrera, así como el Manual Administrativo de Aplicación General en materia de Recursos Humanos y Organización y el Manual del Servicio Profesional de Carrera, me permito hacer de su conocimiento que a partir de esta fecha, he tenido a bien nombrarle

**TITULAR DEL SECRETARIADO TÉCNICO DEL
CONSEJO NACIONAL PARA LA PREVENCIÓN
DE ACCIDENTES**

Dicha designación se formula con el carácter de servidor público de libre designación, rango de Dirección General, código 12-315-1-M1C026P-0000015-E-L-C, adscrito al Secretariado Técnico del Consejo Nacional para la Prevención de Accidentes.

Al aceptar la encomienda, usted ha protestado guardar la Constitución Política de los Estados Unidos Mexicanos, en los términos del artículo 128 y las leyes que de ella emanen, asimismo adquiere el compromiso de desempeñarla al límite de su capacidad y esfuerzo, debiendo siempre actuar con eficiencia, lealtad y honradez en el desempeño de la misma.

Ciudad de México, a 1 de abril de 2017.

"Mérito e Igualdad de Oportunidades"

EL SECRETARIO DE SALUD

Rúbrica.

DR. JOSÉ RAMÓN NARRO ROBLES

ANEXO 2

CONVENIO ESPECIFICO EN MATERIA DE MINISTRACIÓN DE SUBSIDIOS PARA EL FORTALECIMIENTO DE ACCIONES DE SALUD PÚBLICA EN LAS ENTIDADES FEDERATIVAS QUE CELEBRAN, EL EJECUTIVO FEDERAL, POR CONDUCTO DE "LA SECRETARÍA", Y "LA ENTIDAD".

Identificación de fuentes de financiamiento de "LOS PROGRAMAS" en materia de Salud Pública

310 DIRECCIÓN GENERAL DE PROMOCIÓN DE LA SALUD

NO.	PROGRAMA DE ACCIÓN ESPECÍFICO	ORIGEN DE LOS RECURSOS PRESUPUESTARIOS (PESOS)									TOTAL
		SPPS/ INTERVENCIONES/ RAMO 12		SUBTOTAL	INSTITUTO DE SALUD PARA EL BIENESTAR						
		CASSCO	CAUSES		ANEXO 4 RECURSOS PRESUPUESTALES	ANEXO 4 INSUMOS	SUBTOTAL	FIDEICOMISO INSABI INSUMOS	FIDEICOMISO INSABI PRUEBAS DE DIAGNÓSTICO	SUBTOTAL	
1	Políticas de Salud Pública y Promoción de la Salud	7,133,326.64	2,500,000.00	9,633,326.64	8,745,375.00	0.00	8,745,375.00	0.00	0.00	0.00	18,378,701.64
1	Determinantes Personales	3,926,397.91	0.00	3,926,397.91	0.00	0.00	0.00	0.00	0.00	0.00	3,926,397.91
2	Mercadotecnia Social en Salud	0.00	2,500,000.00	2,500,000.00	8,745,375.00	0.00	8,745,375.00	0.00	0.00	0.00	11,245,375.00
3	Determinantes Colectivos	2,158,817.73	0.00	2,158,817.73	0.00	0.00	0.00	0.00	0.00	0.00	2,158,817.73
4	Capacitación	939,111.00	0.00	939,111.00	0.00	0.00	0.00	0.00	0.00	0.00	939,111.00
5	Intersectorialidad	109,000.00	0.00	109,000.00	0.00	0.00	0.00	0.00	0.00	0.00	109,000.00
6	Evaluación	0.00	0.00	0.00	0.00	0.00	0.00	0.00	0.00	0.00	0.00
TOTALES		7,133,326.64	2,500,000.00	9,633,326.64	8,745,375.00	0.00	8,745,375.00	0.00	0.00	0.00	18,378,701.64

313 SECRETARIADO TÉCNICO DEL CONSEJO NACIONAL DE SALUD MENTAL

NO.	PROGRAMA DE ACCIÓN ESPECÍFICO	ORIGEN DE LOS RECURSOS PRESUPUESTARIOS (PESOS)									TOTAL
		SPPS/ INTERVENCIONES/RAMO 12		SUBTOTAL	INSTITUTO DE SALUD PARA EL BIENESTAR						
		CASSCO	CAUSES		ANEXO 4 RECURSOS PRESUPUESTALES	ANEXO 4 INSUMOS	SUBTOTAL	FIDEICOMISO INSABI INSUMOS	FIDEICOMISO INSABI PRUEBAS DE DIAGNÓSTICO	SUBTOTAL	
1	Salud Mental y Adicciones	0.00	618,150.64	618,150.64	0.00	0.00	0.00	0.00	0.00	0.00	618,150.64
1	Salud Mental	0.00	618,150.64	618,150.64	0.00	0.00	0.00	0.00	0.00	0.00	618,150.64
2	Adicciones	0.00	0.00	0.00	0.00	0.00	0.00	0.00	0.00	0.00	0.00
TOTALES		0.00	618,150.64	618,150.64	0.00	0.00	0.00	0.00	0.00	0.00	618,150.64

315 SECRETARIADO TÉCNICO DEL CONSEJO NACIONAL PARA LA PREVENCIÓN DE ACCIDENTES

NO.	PROGRAMA DE ACCIÓN ESPECÍFICO	ORIGEN DE LOS RECURSOS PRESUPUESTARIOS (PESOS)									TOTAL
		SPPS/ INTERVENCIONES/ RAMO 12		SUBTOTAL	INSTITUTO DE SALUD PARA EL BIENESTAR						
		CASSCO	CAUSES		ANEXO 4 RECURSOS PRESUPUESTALES	ANEXO 4 INSUMOS	SUBTOTAL	FIDEICOMISO INSABI INSUMOS	FIDEICOMISO INSABI PRUEBAS DE DIAGNÓSTICO	SUBTOTAL	
1	Seguridad Vial	379,000.00	0.00	379,000.00	0.00	0.00	0.00	0.00	0.00	0.00	379,000.00
2	Prevención de Accidentes en Grupos Vulnerables	210,000.00	0.00	210,000.00	0.00	0.00	0.00	0.00	0.00	0.00	210,000.00
TOTALES		589,000.00	0.00	589,000.00	0.00	0.00	0.00	0.00	0.00	0.00	589,000.00

316 DIRECCIÓN GENERAL DE EPIDEMIOLOGÍA

NO.	PROGRAMA DE ACCIÓN ESPECÍFICO	ORIGEN DE LOS RECURSOS PRESUPUESTARIOS (PESOS)									TOTAL
		SPPS/ INTERVENCIONES/ RAMO 12		SUBTOTAL	INSTITUTO DE SALUD PARA EL BIENESTAR						
		CASSCO	CAUSES		ANEXO 4 RECURSOS PRESUPUESTALES	ANEXO 4 INSUMOS	SUBTOTAL	FIDEICOMISO INSABI INSUMOS	FIDEICOMISO INSABI PRUEBAS DE DIAGNÓSTICO	SUBTOTAL	
1	Atención a Emergencias en Salud	1,943,271.00	0.00	1,943,271.00	0.00	0.00	0.00	0.00	0.00	0.00	1,943,271.00
1	Emergencias	800,861.00	0.00	800,861.00	0.00	0.00	0.00	0.00	0.00	0.00	800,861.00
2	Monitoreo	1,142,410.00	0.00	1,142,410.00	0.00	0.00	0.00	0.00	0.00	0.00	1,142,410.00
2	Diagnóstico en Salud Pública	1,455,598.00	0.00	1,455,598.00	4,755,246.30	0.00	4,755,246.30	0.00	0.00	0.00	6,210,844.30
TOTALES		3,398,869.00	0.00	3,398,869.00	4,755,246.30	0.00	4,755,246.30	0.00	0.00	0.00	8,154,115.30

K00 CENTRO NACIONAL PARA LA PREVENCIÓN Y EL CONTROL DEL VIH/SIDA

NO.	PROGRAMA DE ACCIÓN ESPECÍFICO	ORIGEN DE LOS RECURSOS PRESUPUESTARIOS (PESOS)									TOTAL
		SPPS/ INTERVENCIONES/ RAMO 12		SUBTOTAL	INSTITUTO DE SALUD PARA EL BIENESTAR						
		CASSCO	CAUSES		ANEXO 4 RECURSOS PRESUPUESTALES	ANEXO 4 INSUMOS	SUBTOTAL	FIDEICOMISO INSABI INSUMOS	FIDEICOMISO INSABI PRUEBAS DE DIAGNÓSTICO	SUBTOTAL	
1	Virus de la Inmunodeficiencia Humana e Infecciones de Transmisión Sexual	2,387,297.50	0.00	2,387,297.50	15,532,702.67	0.00	15,532,702.67	98,312,768.98	12,249,000.00	110,561,768.98	128,481,769.15
2	Virus de la Hepatitis C	321,476.48	0.00	321,476.48	0.00	0.00	0.00	26,851,230.00	0.00	26,851,230.00	27,172,706.48
TOTALES		2,708,773.98	0.00	2,708,773.98	15,532,702.67	0.00	15,532,702.67	125,163,998.98	12,249,000.00	137,412,998.98	155,654,475.63

L00 CENTRO NACIONAL DE EQUIDAD DE GÉNERO Y SALUD REPRODUCTIVA

NO.	PROGRAMA DE ACCIÓN ESPECÍFICO	ORIGEN DE LOS RECURSOS PRESUPUESTARIOS (PESOS)									TOTAL
		SPPS/ INTERVENCIONES/ RAMO 12		SUBTOTAL	INSTITUTO DE SALUD PARA EL BIENESTAR						
		CASSCO	CAUSES		ANEXO 4 RECURSOS PRESUPUESTALES	ANEXO 4 INSUMOS	SUBTOTAL	FIDEICOMISO INSABI INSUMOS	FIDEICOMISO INSABI PRUEBAS DE DIAGNÓSTICO	SUBTOTAL	
1	Salud Sexual y Reproductiva	2,523,409.15	27,083,873.97	29,607,283.12	125,194,531.16	40,306,212.48	165,500,743.64	0.00	0.00	0.00	195,108,026.76
1	SSR para Adolescentes	2,203,409.15	1,223,454.25	3,426,863.40	3,336,667.00	0.00	3,336,667.00	0.00	0.00	0.00	6,763,530.40
2	PF y Anticoncepción	0.00	5,537,787.17	5,537,787.17	12,105,464.00	40,306,212.48	52,411,676.48	0.00	0.00	0.00	57,949,463.65
3	Salud Materna	0.00	6,934,346.03	6,934,346.03	87,569,941.60	0.00	87,569,941.60	0.00	0.00	0.00	94,504,287.63
4	Salud Perinatal	0.00	9,725,449.27	9,725,449.27	20,663,958.56	0.00	20,663,958.56	0.00	0.00	0.00	30,389,407.83
5	Aborto Seguro	320,000.00	0.00	320,000.00	700,980.00	0.00	700,980.00	0.00	0.00	0.00	1,020,980.00
6	Violencia de Género	0.00	3,662,837.25	3,662,837.25	817,520.00	0.00	817,520.00	0.00	0.00	0.00	4,480,357.25
2	Cáncer	0.00	6,714,704.73	6,714,704.73	3,437,775.00	0.00	3,437,775.00	0.00	0.00	0.00	10,152,479.73
3	Igualdad de Género	469,066.55	0.00	469,066.55	0.00	0.00	0.00	0.00	0.00	0.00	469,066.55
TOTALES		2,992,475.70	33,798,578.70	36,791,054.40	128,632,306.16	40,306,212.48	168,938,518.64	0.00	0.00	0.00	205,729,573.04

000 CENTRO NACIONAL DE PROGRAMAS PREVENTIVOS Y CONTROL DE ENFERMEDADES

NO.	PROGRAMA DE ACCIÓN ESPECÍFICO	ORIGEN DE LOS RECURSOS PRESUPUESTARIOS (PESOS)									TOTAL
		SPPS/ INTERVENCIONES/ RAMO 12		SUBTOTAL	INSTITUTO DE SALUD PARA EL BIENESTAR						
		CASSCO	CAUSES		ANEXO 4 RECURSOS PRESUPUESTALES	ANEXO 4 INSUMOS	SUBTOTAL	FIDEICOMISO INSABI INSUMOS	FIDEICOMISO INSABI PRUEBAS DE DIAGNÓSTICO	SUBTOTAL	
1	Atención de la Zoonosis	60,736.72	242,946.88	303,683.60	1,148,703.90	1,001,500.00	2,150,203.90	0.00	0.00	0.00	2,453,887.50
2	Control de Enfermedades Transmitidas por Vectores e Intoxicación por Veneno de Artrópodos	1,383,405.19	0.00	1,383,405.19	58,956,971.50	24,863,562.38	83,820,533.88	0.00	0.00	0.00	85,203,939.07

1	Paludismo	136,657.97	0.00	136,657.97	109,922.91	0.00	109,922.91	0.00	0.00	0.00	246,580.88
2	Enfermedad de Chagas	125,421.00	0.00	125,421.00	31,627.00	0.00	31,627.00	0.00	0.00	0.00	157,048.00
3	Leishmaniasis	0.00	0.00	0.00	0.00	0.00	0.00	0.00	0.00	0.00	0.00
4	Intoxicación por Artrópodos	208,242.00	0.00	208,242.00	58,949.00	24,863,562.38	24,922,511.38	0.00	0.00	0.00	25,130,753.38
5	Dengue	913,084.22	0.00	913,084.22	58,756,472.59	0.00	58,756,472.59	0.00	0.00	0.00	59,669,556.81
6	Vigilancia Post Oncocercosis	0.00	0.00	0.00	0.00	0.00	0.00	0.00	0.00	0.00	0.00
3	Control y Eliminación de las Micobacteriosis	0.00	0.00	0.00	6,089,204.17	973,677.96	7,062,882.13	0.00	0.00	0.00	7,062,882.13
3	Atención de Urgencias Epidemiológicas y Desastres	351,465.23	0.00	351,465.23	0.00	0.00	0.00	0.00	0.00	0.00	351,465.23
4	Prevención y Control de las Neumonías Adquiridas en la Comunidad e Influenza	0.00	0.00	0.00	2,536,129.04	0.00	2,536,129.04	0.00	0.00	0.00	2,536,129.04
5	Enfermedades Respiratorias Crónicas	0.00	139,196.00	139,196.00	4,653,757.64	0.00	4,653,757.64	0.00	0.00	0.00	4,792,953.64
6	Enfermedades Cardiometaabólicas	0.00	10,072,226.52	10,072,226.52	0.00	25,300,644.00	25,300,644.00	0.00	0.00	0.00	35,372,870.52
7	Salud en el Adulto Mayor	100,000.00	0.00	100,000.00	149,937.00	0.00	149,937.00	0.00	0.00	0.00	249,937.00
8	Salud Bucal	129,065.53	0.00	129,065.53	42,871,142.70	0.00	42,871,142.70	0.00	0.00	0.00	43,000,208.23
9	Prevención de Enfermedades Diarréicas Agudas	121,490.93	0.00	121,490.93	3,525.00	0.00	3,525.00	0.00	0.00	0.00	125,015.93
TOTALES		2,146,163.60	10,454,369.40	12,600,533.00	116,409,370.95	52,139,384.34	168,548,755.29	0.00	0.00	0.00	181,149,288.29

R00 CENTRO NACIONAL PARA LA SALUD DE LA INFANCIA Y LA ADOLESCENCIA

NO.	PROGRAMA DE ACCIÓN ESPECÍFICO	ORIGEN DE LOS RECURSOS PRESUPUESTARIOS (PESOS)								TOTAL	
		SPPS/ INTERVENCIONES/RAMO 12		SUBTOTAL	INSTITUTO DE SALUD PARA EL BIENESTAR						
		CASSCO	CAUSES		ANEXO 4 RECURSOS PRESUPUESTALES	ANEXO 4 INSUMOS	SUBTOTAL	FIDEICOMISO INSABI INSUMOS	FIDEICOMISO INSABI PRUEBAS DE DIAGNÓSTICO		SUBTOTAL
1	Vacunación, Infancia y Adolescencia	0.00	2,040,203.99	2,040,203.99	70,511,021.23	147,117,839.60	217,628,860.83	0.00	0.00	0.00	219,669,064.82
2	Atención a la Salud de la Adolescencia	0.00	212,908.78	212,908.78	2,890,370.76	0.00	2,890,370.76	0.00	0.00	0.00	3,103,279.54

3	Atención a la Salud en la Infancia	0.00	346,225.11	346,225.11	135,552,648.87	0.00	135,552,648.87	0.00	0.00	0.00	135,898,873.98
4	Cáncer de infancia y adolescencia	0.00	109,430.50	109,430.50	4,663,100.00	0.00	4,663,100.00	0.00	0.00	0.00	4,772,530.50
TOTALES		0.00	2,708,768.38	2,708,768.38	213,617,140.86	147,117,839.60	360,734,980.46	0.00	0.00	0.00	363,443,748.84

GRAN TOTAL

NO.	PROGRAMA DE ACCIÓN ESPECÍFICO	ORIGEN DE LOS RECURSOS PRESUPUESTARIOS (PESOS)									TOTAL
		SPPS/ INTERVENCIONES/ RAMO 12		SUBTOTAL	INSTITUTO DE SALUD PARA EL BIENESTAR						
		CASSCO	CAUSES		ANEXO 4 RECURSOS PRESUPUESTALES	ANEXO 4 INSUMOS	SUBTOTAL	FIDEICOMISO INSABI INSUMOS	FIDEICOMISO INSABI PRUEBAS DE DIAGNÓSTICO	SUBTOTAL	
		18,968,608.92	50,079,867.11	69,048,476.03	487,692,141.94	239,563,436.42	727,255,578.36	125,163,998.98	12,249,000.00	137,412,998.98	933,717,053.37

NOTA: Para el programa de Salud Sexual y Reproductiva, componente Salud Perinatal, a cargo del Centro Nacional de Equidad de Género y Salud Reproductiva, se tendrá como fuente de financiamiento adicional recursos del Seguro Médico Siglo XXI, SMS XXI, los cuales serán ministrados a través del Ramo 12.

Los recursos ministrados por el Centro Nacional de Equidad de Género y Salud Reproductiva, para el servicio especializado de Tamiz Neonatal Metabólico, podrán ser ejercidos por "LA ENTIDAD", a partir de la fecha en que sea publicado en el Diario Oficial de la Federación, el Acuerdo por el que se emiten las Reglas de Operación del Programa Seguro Médico Siglo XXI, para el ejercicio fiscal 2020.

ORIGEN DE LOS RECURSOS PRESUPUESTARIOS (PESOS) RAMO 12					
NO.	UNIDAD RESPONSABLE / PROGRAMA DE ACCIÓN		INSTITUTO DE SALUD PARA EL BIENESTAR		
			SMS XXI RECURSOS PRESUPUESTARIOS	SMS XXI INSUMOS	SMS XXI RECURSOS PRESUPUESTARIOS TOTAL
L00 CENTRO NACIONAL DE EQUIDAD DE GÉNERO Y SALUD REPRODUCTIVA					
1	Salud Sexual y Reproductiva		0.00	0.00	0.00
	4	Salud Perinatal	0.00	0.00	0.00

NOTA: La descripción detallada de los insumos/servicios a adquirir o contratar con los recursos que se indican en el presente anexo, se encuentran identificados en el Módulo de Reportes-Presupuestación-Ramo 12, (Formato Reporte de ramo 12 por entidad federativa, programa, fuente de financiamiento e insumo, bien o servicio) del Sistema de Información para la Administración del Fondo para el Fortalecimiento de Acciones de Salud Pública en las Entidades Federativas, SIAFFASPE.

ANEXO 3

CONVENIO ESPECIFICO EN MATERIA DE MINISTRACIÓN DE SUBSIDIOS PARA EL FORTALECIMIENTO DE ACCIONES DE SALUD PÚBLICA EN LAS ENTIDADES FEDERATIVAS QUE CELEBRAN, EL EJECUTIVO FEDERAL, POR CONDUCTO DE "LA SECRETARÍA", Y "LA ENTIDAD".

Calendario de Ministraciones**(Pesos)****310 DIRECCIÓN GENERAL DE PROMOCIÓN DE LA SALUD**

NO.	PROGRAMA DE ACCIÓN ESPECÍFICO	
1	Políticas de Salud Pública y Promoción de la Salud	
	1.1 Determinantes Personales	
	Febrero	1,188,117.01
	Agosto	2,738,280.90
	Subtotal de ministraciones	3,926,397.91
	U008 / OB010	3,926,397.91
	Subtotal de programas institucionales	3,926,397.91
	1.2 Mercadotecnia Social en Salud	
	Febrero	0.00
	Agosto	2,500,000.00
	Subtotal de ministraciones	2,500,000.00
	U008 / OB010	2,500,000.00
	Subtotal de programas institucionales	2,500,000.00
	1.3 Determinantes Colectivos	
	Febrero	879,113.20
	Agosto	1,279,704.53
	Subtotal de ministraciones	2,158,817.73
	P018 / CS010	1,348,304.53
	U008 / OB010	810,513.20
	Subtotal de programas institucionales	2,158,817.73
	1.4 Capacitación	
	Febrero	939,111.00
	Subtotal de ministraciones	939,111.00
	P018 / CS010	877,941.00
	U008 / OB010	61,170.00
	Subtotal de programas institucionales	939,111.00
	1.5 Intersectorialidad	
	Febrero	109,000.00
	Subtotal de ministraciones	109,000.00
	P018 / CS010	9,000.00
	U008 / OB010	100,000.00
	Subtotal de programas institucionales	109,000.00

1.6 Evaluación	
Febrero	0.00
Subtotal de ministraciones	0.00
Total Programa	9,633,326.64
Total	
	9,633,326.64

313 SECRETARIADO TÉCNICO DEL CONSEJO NACIONAL DE SALUD MENTAL

NO.	PROGRAMA DE ACCIÓN ESPECÍFICO
1	Salud Mental y Adicciones
1.1 Salud Mental	
Febrero	475,171.04
Agosto	142,979.60
Subtotal de ministraciones	618,150.64
P018 / SSM30	618,150.64
Subtotal de programas institucionales	618,150.64
1.2 Adicciones	
Febrero	0.00
Subtotal de ministraciones	0.00
Total Programa	618,150.64
Total	
	618,150.64

315 SECRETARIADO TÉCNICO DEL CONSEJO NACIONAL PARA LA PREVENCIÓN DE ACCIDENTES

NO.	PROGRAMA DE ACCIÓN ESPECÍFICO
1	Seguridad Vial
Febrero	0.00
Agosto	379,000.00
Subtotal de ministraciones	379,000.00
P018 / AC020	379,000.00
Subtotal de programas institucionales	379,000.00
2	Prevención de Accidentes en Grupos Vulnerables
Febrero	0.00
Agosto	210,000.00
Subtotal de ministraciones	210,000.00
P018 / AC040	210,000.00
Subtotal de programas institucionales	210,000.00
Total	589,000.00

316 DIRECCIÓN GENERAL DE EPIDEMIOLOGÍA

NO.	PROGRAMA DE ACCIÓN ESPECÍFICO	
1	Atención a Emergencias en Salud	
	1.1 Emergencias	
	Febrero	351,535.00
	Agosto	449,326.00
	Subtotal de ministraciones	800,861.00
	U009 / EE200	800,861.00
	Subtotal de programas institucionales	800,861.00
	1.2 Monitoreo	
	Febrero	571,205.00
	Agosto	571,205.00
	Subtotal de ministraciones	1,142,410.00
	U009 / EE200	1,142,410.00
	Subtotal de programas institucionales	1,142,410.00
	Total Programa	1,943,271.00
2	Diagnóstico en Salud Pública	
	Febrero	727,799.00
	Agosto	727,799.00
	Subtotal de ministraciones	1,455,598.00
	U009 / EE210	1,455,598.00
	Subtotal de programas institucionales	1,455,598.00
	Total	3,398,869.00

K00 CENTRO NACIONAL PARA LA PREVENCIÓN Y EL CONTROL DEL VIH/SIDA

NO.	PROGRAMA DE ACCIÓN ESPECÍFICO	
1	Virus de la Inmunodeficiencia Humana e Infecciones de Transmisión Sexual	
	Febrero	0.00
	Agosto	2,387,297.50
	Subtotal de ministraciones	2,387,297.50
	P016 / VH020	2,387,297.50
	Subtotal de programas institucionales	2,387,297.50
2	Virus de la Hepatitis C	
	Febrero	80,369.12
	Agosto	241,107.36
	Subtotal de ministraciones	321,476.48
	P016 / VH020	321,476.48
	Subtotal de programas institucionales	321,476.48
	Total	2,708,773.98

L00 CENTRO NACIONAL DE EQUIDAD DE GÉNERO Y SALUD REPRODUCTIVA

NO.	PROGRAMA DE ACCIÓN ESPECÍFICO	
1	Salud Sexual y Reproductiva	
	1.1 SSR para Adolescentes	
	Febrero	1,762,719.25
	Agosto	1,664,144.15
	Subtotal de ministraciones	3,426,863.40
	P020 / SR010	3,426,863.40
	Subtotal de programas institucionales	3,426,863.40
	1.2 PF y Anticoncepción	
	Febrero	4,346,682.32
	Agosto	1,191,104.86
	Subtotal de ministraciones	5,537,787.17
	P020 / SR020	5,537,787.17
	Subtotal de programas institucionales	5,537,787.17
	1.3 Salud Materna	
	Febrero	4,070,526.47
	Agosto	2,863,819.56
	Subtotal de ministraciones	6,934,346.03
	P020 / AP010	6,934,346.03
	Subtotal de programas institucionales	6,934,346.03
	1.4 Salud Perinatal	
	Febrero	7,265,806.24
	Agosto	2,459,643.04
	Subtotal de ministraciones	9,725,449.27
	P020 / AP010	9,725,449.27
	Subtotal de programas institucionales	9,725,449.27
	1.5 Aborto Seguro	
	Febrero	265,000.00
	Agosto	55,000.00
	Subtotal de ministraciones	320,000.00
	P020 / MJ030	320,000.00
	Subtotal de programas institucionales	320,000.00

1.6 Violencia de Género		
	Febrero	1,510,197.20
	Agosto	2,152,640.05
	Subtotal de ministraciones	3,662,837.25
	P020 / MJ030	3,662,837.25
	Subtotal de programas institucionales	3,662,837.25
	Total Programa	29,607,283.12
2 Cáncer		
	Febrero	5,590,378.74
	Agosto	1,124,326.00
	Subtotal de ministraciones	6,714,704.73
	P020 / CC010	6,714,704.73
	Subtotal de programas institucionales	6,714,704.73
3 Igualdad de Género		
	Febrero	323,840.63
	Agosto	145,225.93
	Subtotal de ministraciones	469,066.55
	P020 / MJ040	469,066.55
	Subtotal de programas institucionales	469,066.55
Total		36,791,054.40

O00 CENTRO NACIONAL DE PROGRAMAS PREVENTIVOS Y CONTROL DE ENFERMEDADES

NO.	PROGRAMA DE ACCIÓN ESPECÍFICO	
1	Atención de la Zoonosis	
	Febrero	121,473.44
	Agosto	182,210.16
	Subtotal de ministraciones	303,683.60
	U009 / EE070	303,683.60
	Subtotal de programas institucionales	303,683.60
2	Control de Enfermedades Transmitidas por Vectores e Intoxicación por Veneno de Artrópodos	
	2.1 Paludismo	
	Febrero	75,920.90
	Agosto	60,737.07
	Subtotal de ministraciones	136,657.97
	U009 / EE020	136,657.97
	Subtotal de programas institucionales	136,657.97

2.2 Enfermedad de Chagas		
Febrero		67,145.00
Agosto		58,276.00
Subtotal de ministraciones		125,421.00
U009 / EE020		125,421.00
Subtotal de programas institucionales		125,421.00
2.3 Leishmaniasis		
Febrero		0.00
Subtotal de ministraciones		0.00
2.4 Intoxicación por Artrópodos		
Febrero		115,690.00
Agosto		92,552.00
Subtotal de ministraciones		208,242.00
U009 / EE020		208,242.00
Subtotal de programas institucionales		208,242.00
2.5 Dengue		
Febrero		522,815.10
Agosto		390,269.12
Subtotal de ministraciones		913,084.22
U009 / EE020		913,084.22
Subtotal de programas institucionales		913,084.22
2.6 Vigilancia Post Oncocercosis		
Febrero		0.00
Subtotal de ministraciones		0.00
Total Programa		1,383,405.19
3	Control y Eliminación de las Micobacteriosis	
Febrero		0.00
Subtotal de ministraciones		0.00
3	Atención de Urgencias Epidemiológicas y Desastres	
Febrero		0.00
Agosto		351,465.23
Subtotal de ministraciones		351,465.23
U009 / EE010		351,465.23
Subtotal de programas institucionales		351,465.23

4	Prevención y Control de las Neumonías Adquiridas en la Comunidad e Influenza	
	Febrero	0.00
	Subtotal de ministraciones	0.00
5	Enfermedades Respiratorias Crónicas	
	Febrero	0.00
	Agosto	139,196.00
	Subtotal de ministraciones	139,196.00
	U009 / EE050	139,196.00
	Subtotal de programas institucionales	139,196.00
6	Enfermedades Cardiometabólicas	
	Febrero	4,918,266.60
	Agosto	5,153,959.92
	Subtotal de ministraciones	10,072,226.52
	U008 / OB010	10,072,226.52
	Subtotal de programas institucionales	10,072,226.52
7	Salud en el Adulto Mayor	
	Febrero	50,000.00
	Agosto	50,000.00
	Subtotal de ministraciones	100,000.00
	U008 / OB010	100,000.00
	Subtotal de programas institucionales	100,000.00
8	Salud Bucal	
	Febrero	60,736.72
	Agosto	68,328.81
	Subtotal de ministraciones	129,065.53
	U009 / EE060	129,065.53
	Subtotal de programas institucionales	129,065.53
9	Prevención de Enfermedades Diarréicas Agudas	
	Febrero	10,590.80
	Agosto	110,900.13
	Subtotal de ministraciones	121,490.93
	U009 / EE010	121,490.93
	Subtotal de programas institucionales	121,490.93
Total		12,600,533.00

R00 CENTRO NACIONAL PARA LA SALUD DE LA INFANCIA Y LA ADOLESCENCIA

NO.	PROGRAMA DE ACCIÓN ESPECÍFICO	
1	Vacunación, Infancia y Adolescencia	
	Febrero	1,005,671.75
	Agosto	1,034,532.24
	Subtotal de ministraciones	2,040,203.99
	E036 / VA010	2,040,203.99
	Subtotal de programas institucionales	2,040,203.99
2	Atención a la Salud de la Adolescencia	
	Febrero	112,057.25
	Agosto	100,851.53
	Subtotal de ministraciones	212,908.78
	P018 / IA010	212,908.78
	Subtotal de programas institucionales	212,908.78
3	Atención a la Salud en la Infancia	
	Febrero	164,869.10
	Agosto	181,356.01
	Subtotal de ministraciones	346,225.11
	P018 / IA030	346,225.11
	Subtotal de programas institucionales	346,225.11
4	Cáncer de infancia y adolescencia	
	Febrero	57,595.00
	Agosto	51,835.50
	Subtotal de ministraciones	109,430.50
	P018 / CC030	109,430.50
	Subtotal de programas institucionales	109,430.50
	Total	2,708,768.38
	Gran total	69,048,476.03

NOTA: La descripción detallada de los insumos/servicios a adquirir o contratar con los recursos que se indican en el presente anexo, se encuentran identificados en el Módulo de Reportes-Presupuestación-Ramo 12, (Formato Reporte de ramo 12 por entidad federativa, programa, fuente de financiamiento e insumo, bien o servicio) del Sistema de Información para la Administración del Fondo para el Fortalecimiento de Acciones de Salud Pública en las Entidades Federativas, SIAFFASPE.

ANEXO 4

CONVENIO ESPECIFICO EN MATERIA DE MINISTRACIÓN DE SUBSIDIOS PARA EL FORTALECIMIENTO DE ACCIONES DE SALUD PÚBLICA EN LAS ENTIDADES FEDERATIVAS QUE CELEBRAN, EL EJECUTIVO FEDERAL, POR CONDUCTO DE "LA SECRETARÍA", Y "LA ENTIDAD".

Programas-Indicadores-Metas de "LOS PROGRAMAS" en materia de Salud Pública.

310 DIRECCIÓN GENERAL DE PROMOCIÓN DE LA SALUD

No.	PROGRAMA	ÍNDICE	TIPO DE INDICADOR	NUMERADOR	DENOMINADOR	META FEDERAL	INDICADOR	META ESTATAL
1	Políticas de Salud Pública y Promoción de la Salud							
1	Determinantes Personales	1.1.1	Proceso	Refugios temporales para migrantes certificados	Total de refugios temporales para migrantes	32	El indicador mide el número de refugios temporales para migrantes certificados como entornos saludables y seguros	1
1	Determinantes Personales	3.1.1	Proceso	Total de mediciones de determinantes de la salud realizadas	Total de mediciones de determinantes de la salud programadas	80	El indicador identifica el total de mediciones de determinantes de la salud realizados	80
1	Determinantes Personales	3.2.1	Proceso	Población que reporta recibir servicios de promoción de la salud	Total de población nacional	60	El indicador mide la población que recibió servicios de promoción de la salud para mejoría en sus estilos de vida y entornos clave de desarrollo	60
1	Determinantes Personales	3.3.1	Proceso	Número de entornos clave por municipio con acciones activas para mejorar los determinantes de la salud que afectan su panorama epidemiológico	Número de entornos clave integrados en cada municipio según el INEGI	80	El indicador mide los entornos clave con determinantes positivos para su salud que permiten a la población generar un estilo de vida saludable para enfrentar su panorama epidemiológico	80
1	Determinantes Personales	4.1.1	Resultado	Número de escuelas preescolares y primarias certificadas como promotoras de la salud	Número total de escuelas públicas preescolares y primarias	5	Escuelas preescolares y primarias que cumplieron los criterios de validación para ser "Escuelas Promotoras de la Salud"	1
2	Mercadotecnia Social en Salud	1.1.1	Proceso	Número de materiales educativos realizados y difundidos	No aplica	1,200	Mide el número de materiales educativos realizados y difundidos, que motiven la adopción de comportamientos, actitudes y entornos saludables en la población	25
3	Determinantes Colectivos	2.1.1	Proceso	Número de Redes de Municipios de la Salud que realizan acciones que inciden positivamente en la salud pública	Número de Redes Instaladas de Municipios por la Salud en el país.	80	Mide el porcentaje de Redes de Municipios por la Salud que han elaborado y están ejecutando un programa de trabajo que considera acciones que inciden positivamente en la salud pública.	100
3	Determinantes Colectivos	3.1.1	Proceso	Número municipios que implementan un programa de trabajo con acciones intersectoriales y de salud pública para su certificación	Número total de municipios	26	Mide el porcentaje de municipios que están implementado un programa de trabajo con acciones intersectoriales y de salud pública dentro del proceso de certificación del municipio, para incidir en los principales problemas de salud a nivel local.	10

3	Determinantes Colectivos	4.1.1	Resultado	Número de comunidades de 500 a 2500 habitantes certificadas como saludables	Total de comunidades de 500 a 2500 habitantes programadas a certificarse como promotoras de salud	100	Mide la cobertura de comunidades que lograron certificación a través del trabajo participativo de los integrantes de ésta (personas, familias, instituciones, organizaciones de la sociedad civil) para mejorar su salud a través del control de los determinantes sociales de la salud.	100
3	Determinantes Colectivos	4.1.2	Proceso	Número de localidades en zonas de atención prioritaria con acciones integrales de salud pública	No aplica	32	Se mide el número de localidades en zonas de atención prioritaria con acciones integrales de salud pública	2
3	Determinantes Colectivos	4.2.1	Proceso	Entornos certificados como saludables en los lugares en donde intervenga el Programa	Entornos programados para certificar como saludables en los lugares en donde intervenga el Programa	100	Mide los entornos certificados como saludables que se requieren para cumplir con la certificación de comunidades, municipios y en donde se realizan acciones integradas en zonas prioritarias	100
4	Capacitación	1.2.1	Proceso	Comités locales de salud de comunidades a certificar, capacitados en temas de salud pública	Comités locales de Salud de comunidades a certificar, programados para capacitar en temas de salud pública	100	Mide el número de comités locales de salud capacitados en temas de salud pública	100
4	Capacitación	1.2.2	Proceso	Agentes de salud capacitados en temas de salud pública	Agentes de Salud programados para capacitar en temas de salud pública	100	Agentes de salud capacitados en temas de salud pública	100
4	Capacitación	1.2.3	Proceso	Procuradoras (es) de salud capacitados en temas de salud pública	Procuradoras (es) de salud programadas para capacitar en temas de salud pública	100	Mide el número de Procuradoras (es) de salud capacitados en temas de salud pública	100
4	Capacitación	1.3.1	Proceso	Número de municipios con personal del ayuntamiento capacitado en el año	Número total de municipios en el año	26	Municipios que han capacitado a su personal en temas de promoción de la salud y de salud pública	10
5	Intersectorialidad	2.1.1	Proceso	Número de informes estatales de intervenciones intersectoriales que favorezcan la salud de la población impulsadas por grupos de trabajo	No aplica	289	Mide número de informes de intervenciones intersectoriales que favorezcan la salud de la población impulsadas por los grupos de trabajo (informes del grupo intersectorial; informes de comité técnico estatal de entornos, comunidades, ciudades y municipios promotores de la salud e infomes de las ferias de promoción de la salud para población migrante)	8
5	Intersectorialidad	3.1.1	Proceso	Número de alianzas	Total de alianzas planeadas	100	El indicador mide el porcentaje de alianzas con instancias gubernamentales o no gubernamentales de acciones conjuntas para promover un estilo de vida saludable	100
6	Evaluación	1.1.1	Proceso	Número de Jurisdicciones Sanitarias que dan cumplimiento a los acuerdos de la supervisión	Número de Jurisdicciones Sanitarias supervisadas	100	Porcentaje de Jurisdicciones Sanitarias que dan cumplimiento a los acuerdos de la supervisión	100

313 SECRETARIADO TÉCNICO DEL CONSEJO NACIONAL DE SALUD MENTAL

No.	PROGRAMA	ÍNDICE	TIPO DE INDICADOR	NUMERADOR	DENOMINADOR	META FEDERAL	INDICADOR	META ESTATAL
1	Salud Mental y Adicciones							
1	Salud Mental	1.1.1	Resultado	Número de acciones para la prevención del suicidio realizadas en la unidades de atención primaria y unidades especializadas en salud mental de segundo nivel de atención de los Servicios Estatales de Salud.	No aplica	13,515	Número de acciones para la prevención del suicidio, del Programa de Acción Específico de Salud Mental y Adicciones 2019-2024, realizadas en la unidades de atención primaria y unidades especializadas en salud mental de segundo nivel de atención de los Servicios Estatales de Salud.	60
1	Salud Mental	3.1.2	Resultado	Numero de acciones de promoción de salud mental, de prevención y tratamiento oportuno de los trastornos mentales en unidades de atención primaria y unidades especializadas en salud mental de segundo nivel de atención de los Servicios Estatales de Salud.	No aplica	31,718	Numero de acciones de promoción de salud mental, de prevención y tratamiento oportuno de los trastornos mentales en los diferentes grupos de edad, enfocadas en la reducción de los factores de riesgo, el fortalecimiento de los factores protectores y la detección oportuna.	250

315 SECRETARIADO TÉCNICO DEL CONSEJO NACIONAL PARA LA PREVENCIÓN DE ACCIDENTES

No.	PROGRAMA	ÍNDICE	TIPO DE INDICADOR	NUMERADOR	DENOMINADOR	META FEDERAL	INDICADOR	META ESTATAL
1	Seguridad Vial	3.1.1	Resultado	Total de cursos de capacitación de auditorías de seguridad vial realizados.	Total de cursos de capacitación de auditorías de seguridad vial programados.	5	Las entidades federativas capacitarán a personal de las dependencias que conforman los Consejos Estatales de Prevención de Accidentes como auditores de seguridad vial, para detectar irregularidades en la infraestructura que provocan accidentes de tránsito.	1
1	Seguridad Vial	4.1.1	Resultado	Total de mediciones de factores de riesgo realizadas.	No aplica	34	Las entidades federativas realizarán el levantamiento de datos correspondiente a la identificación de factores de riesgo en el ámbito de ocurrencia seleccionado de acuerdo con sus necesidades identificadas en los perfiles epidemiológicos y muestras seleccionadas, con la finalidad de establecer acciones de prevención de lesiones en materia de seguridad vial.	1
1	Seguridad Vial	4.2.1	Proceso	Total de población que reciben pláticas de sensibilización sobre seguridad vial	No aplica	1,637,083	Población sensibilizada mediante pláticas sobre prevención de accidentes	85,857

1	Seguridad Vial	6.1.1	Proceso	Número de municipios prioritarios que aplican controles de alcoholimetría	Total de Municipios Prioritarios (197)	80	La aplicación de puntos de control de alcoholimetría se refiere a la instalación de operativos en donde realicen pruebas diagnósticas de alcohol en aire expirado a conductores de vehículos motorizados mediante el uso de equipos de alcoholimetría.	3
1	Seguridad Vial	7.1.1	Proceso	Número de campañas activas de prevención de accidentes viales en las entidades federativas	No aplica	28	Mide el número de campañas activas de prevención de lesiones de causa externa en las entidades federativas	1
1	Seguridad Vial	8.2.1	Proceso	Entidades federativas con Centro Regulador de Urgencias Médicas operando con base en el modelo nacional. (32 estados)	Entidades federativas programadas para operar con un Centro Regulador de Urgencias Médicas con base en el modelo nacional. (32 estados)	100	Entidades federativas con Centro Regulador de Urgencias Médicas operando con base en el modelo nacional	1
2	Prevención de Accidentes en Grupos Vulnerables	1.1.2	Resultado	Número de entidades federativas que realizan acciones de prevención de lesiones accidentales, a través de la difusión de material educativo y de promoción de la salud	No aplica	20	Mide el número de entidades federativas que difunden material educativo y de promoción de la salud, para la prevención de lesiones accidentales (ahogamientos, asfixias, caídas, envenenamientos e intoxicaciones y quemaduras)	1
2	Prevención de Accidentes en Grupos Vulnerables	2.1.1	Resultado	Número de cursos de capacitación sobre prevención y manejo de lesiones accidentales realizados	No aplica	18	Las entidades federativas coordinarán la realización de cursos de capacitación dirigidos a profesionales vinculados con la prevención y manejo de lesiones accidentales para contribuir a disminuir los daños a la salud ocasionados por estas causas	1
2	Prevención de Accidentes en Grupos Vulnerables	3.1.1	Resultado	Total de mediciones de factores de riesgo realizadas	No aplica	17	Las entidades federativas realizarán el levantamiento de datos correspondiente a la identificación de factores de riesgo en el ámbito de ocurrencia seleccionado de acuerdo con sus necesidades identificadas en los perfiles epidemiológicos y muestras seleccionadas, con la finalidad de establecer acciones de prevención de lesiones accidentales	1
2	Prevención de Accidentes en Grupos Vulnerables	3.2.1	Resultado	Número de acciones de sensibilización sobre prevención de lesiones accidentales realizadas	No aplica	35	Las entidades federativas realizarán acciones de sensibilización de acuerdo al grupo de edad de pertenencia, con la finalidad de que puedan identificar los principales factores de riesgo para la ocurrencia de lesiones accidentales.	1

316 DIRECCIÓN GENERAL DE EPIDEMIOLOGÍA

No.	PROGRAMA	ÍNDICE	TIPO DE INDICADOR	NUMERADOR	DENOMINADOR	META FEDERAL	INDICADOR	META ESTATAL
1	Atención a Emergencias en Salud							
1	Emergencias	1.1.1	Proceso	Número de UIES en operación en el año	Número de UIES programadas por año	90	UIES en operación bajo la normatividad establecida.	90
1	Emergencias	2.1.1	Proceso	Entidades Federativas con servicios de Sanidad Internacional en operación.	Entidades Federativas con servicios de Sanidad Internacional Programadas por año	90	Entidades federativas con Servicios de Sanidad Internacional en operación bajo la normatividad establecida.	90
1	Emergencias	3.5.1	Proceso	Número de Capacitaciones Estatales Realizadas	Número de Capacitaciones Estatales programadas	100	Capacitaciones para desarrollar las capacidades técnicas y operativas del capital humano estatal	100
1	Emergencias	3.6.1	Resultado	Emergencias en salud atendidas con oportunidad	Emergencias en salud atendidas.	90	Emergencias en Salud atendidas con oportunidad en la primeras 24 horas en caso de brotes y dentro de las primeras 48 horas en caso de Emergencias en Salud (Desastres).	90
1	Emergencias	4.1.1	Proceso	Entidades federativas operando de acuerdo al modelo de atención médica Prehospitalaria. (32 entidades)	Entidades federativas programadas para operar de acuerdo al modelo nacional de atención médica Prehospitalaria	90	Entidades federativas operando de acuerdo al modelo de atención médica Prehospitalaria.	90
1	Emergencias	4.2.1	Proceso	Entidades federativas con Centro Regulador de Urgencias Médicas operando con base en el modelo nacional.	Entidades federativas programadas para operar con un Centro Regulador de Urgencias Médicas con base en el modelo nacional. (32 estados)	90	Entidades federativas con Centro Regulador de Urgencias Médicas operando con base en el modelo nacional.	90
1	Emergencias	5.2.1	Proceso	Supervisiones realizadas	Supervisiones Programadas	100	Supervisión a las jurisdicciones sanitarias de mayor riesgo y niveles locales.	100
2	Monitoreo	1.1.1	Proceso	Número de Sistemas especiales cuyo índice de desempeño aumentaron en 0.3 puntos con respecto del año anterior en cada una de las entidades federativas.	Número de Sistemas Especiales programados por cada Entidad para mejorar	90	Número de Sistemas especiales cuyo índice de desempeño aumentaron en 0.3 puntos con respecto del año anterior en cada una de las entidades federativas.	90
2	Monitoreo	1.1.2	Proceso	Número de Reportes de Información Epidemiológica mensual publicados en un medio oficial.	Número de reportes de información epidemiológicos programados	100	Porcentaje de Reportes de Información epidemiológica publicados	100
2	Diagnóstico en Salud Pública	1.2.1	Proceso	Índice de Desempeño alcanzado por el LESP	Índice de Desempeño programado por el LESP	100	Índice de desempeño de los diagnósticos del marco analítico básico declarados por el LESP	100

K00 CENTRO NACIONAL PARA LA PREVENCIÓN Y EL CONTROL DEL VIH/SIDA

No.	PROGRAMA	ÍNDICE	TIPO DE INDICADOR	NUMERADOR	DENOMINADOR	META FEDERAL	INDICADOR	META ESTATAL
1	Virus de la Inmunodeficiencia Humana e Infecciones de Transmisión Sexual	1.3.1	Proceso	Fases completas en la implementación de la estrategia estatal de prevención combinada del VIH e ITS.	Fases programadas en la implementación de la estrategia estatal de prevención combinada del VIH e ITS.	100	Es el porcentaje de avance de las fases para la implementación de la estrategia estatal de prevención combinada, respecto de las fases programadas en el año. Este indicador intenta medir el avance en la implementación de la estrategia estatal de prevención combinada, financiada por el Censida, a través del Ramo 12, cuyo proceso se describe en cuatro fases que agrupan las actividades a realizar en cada trimestre del año: Fase 1.- Programa de trabajo de la estrategia estatal de prevención combinada (1er. Trimestre.) Fase 2.- Firma de convenios (Censida y entidades federativas) y asignación de recursos financieros (2do. Trimestre). Fase 3.- Monitoreo y seguimiento de actividades (reporte de avance) (3er. Trimestre). Fase 4.- Recepción de reporte final (4to. trimestre). Cada fase equivale a un 25% de avance y cada trimestre se irá acumulando, hasta llegar a 100%.	100
1	Virus de la Inmunodeficiencia Humana e Infecciones de Transmisión Sexual	1.9.1	Proceso	Condomes distribuidos a personas con VIH e ITS en Servicios Especializados de Atención Integral.	No aplica	112	Mide el número de condones distribuidos por persona/año con VIH e ITS que acuden a los Servicios Especializados de Atención Integral (Saih y Capasits) de la Secretaría de Salud.	112
1	Virus de la Inmunodeficiencia Humana e Infecciones de Transmisión Sexual	3.1.1	Estructura	Recursos programados para promoción de la salud	No aplica	32	Se refiere a la presupuestación de recursos para acciones de promoción de la salud en VIH y otras ITS, por cualquier fuente de financiamiento en el Siaffaspe. La meta se define como 1 si la entidad federativa programa recursos para acciones de promoción de la salud en VIH e ITS, en el Siaffaspe y cero si no lo hace.	1
1	Virus de la Inmunodeficiencia Humana e Infecciones de Transmisión Sexual	5.1.1	Proceso	Personas seropositivas no tratadas anteriormente cuyo primer recuento de linfocitos CD4 fue menor a 200 células/μl en la Secretaría de Salud.	Personas seropositivas no tratadas anteriormente que tuvieron el primer recuento de linfocitos CD4 en el año en la Secretaría de Salud.	100	Es la proporción de personas no tratadas anteriormente con un recuento de linfocitos CD4 menor a 200 células/μl, con respecto a la meta de personas no tratadas anteriormente, que tuvieron un primer recuento de CD4 en la Secretaría de Salud (SS) durante el periodo de notificación .	100

1	Virus de la Inmunodeficiencia Humana e Infecciones de Transmisión Sexual	8.2.1	Resultado	Número de personas con VIH en tratamiento antirretroviral con carga viral suprimida en el último año (<1,000 copias/ml)	Número de personas con VIH en tratamiento antirretroviral en el último año.	90	Mide el impacto de personas con VIH en tratamiento antirretroviral con carga viral suprimida (<1000 copias/ml) en el último año. El denominador basado en el programa permite medir la supresión viral de todas las personas en TAR, independientemente de cuando iniciaron tratamiento.	90
1	Virus de la Inmunodeficiencia Humana e Infecciones de Transmisión Sexual	8.10.1	Proceso	Personas en TAR referidas a tratamiento de TB activa en la Secretaría de Salud.	Personas con TB y VIH en la Secretaría de Salud.	100	Es el porcentaje de personas en TAR que son referidas a tratamiento para la TB activa en la Secretaría de Salud, respecto del total del personas con TB activa y VIH en la Secretaría de Salud en el periodo de notificación.	100
1	Virus de la Inmunodeficiencia Humana e Infecciones de Transmisión Sexual	11.6.1	Proceso	Tasa de consultas de ITS de primera vez por cada 100 mil personas de 15 a 49 años en la Secretaría de Salud.	Meta estimada de consultas de ITS de primera vez por cada 100 mil personas de 15 a 49 años en la Secretaría de Salud (tasa).	100	Intenta promover la atención de las ITS en la Secretaría de Salud (SS), a través de aumentar el número de consultas de ITS de primera vez; respecto de la población de 15 a 49 años de la Secretaría de Salud (por 100 mil personas en este grupo de edad).	100
1	Virus de la Inmunodeficiencia Humana e Infecciones de Transmisión Sexual	12.3.1	Resultado	Número de mujeres embarazadas que viven con VIH en TAR con carga viral suprimida en el último año (<1,000 copias/ml).	Número de mujeres embarazadas con VIH en tratamiento antirretroviral.	90	Mide el impacto de las mujeres embarazadas con VIH en tratamiento antirretroviral con carga viral suprimida (<1000 copias/ml), atendidas en la Secretaría de Salud en el último año, lo cual forma parte de las medidas de prevención de la transmisión vertical del VIH. Se refiere a la proporción de mujeres embarazadas con VIH en tratamiento ARV en supresión viral (<1000 copias/ml) en la Secretaría de Salud.	90
2	Virus de la Hepatitis C	5.2.1	Estructura	Capacitaciones realizadas para el personal de enfermería del Programa VHC.	Capacitaciones programadas para el personal de enfermería del Programa VHC.	100	Se refiere al porcentaje de capacitaciones realizadas para el personal de enfermería, de los Servicios de Salud Estatales del Programa de hepatitis C (VHC), respecto de las capacitaciones programadas.	100
2	Virus de la Hepatitis C	8.6.1	Proceso	Personas diagnosticadas con VHC que están en tratamiento antiviral.	Personas diagnosticadas con VHC.	70	Se refiere al proporción de personas que reciben tratamiento antiviral, respecto de las personas que han sido diagnosticadas con VHC.	70

L00 CENTRO NACIONAL DE EQUIDAD DE GÉNERO Y SALUD REPRODUCTIVA

No.	PROGRAMA	ÍNDICE	TIPO DE INDICADOR	NUMERADOR	DENOMINADOR	META FEDERAL	INDICADOR	META ESTATAL
1	Salud Sexual y Reproductiva							
1	SSR para Adolescentes	1.1.1	Proceso	Total de campañas y estrategias de IEC realizadas para la adecuada difusión de los derechos sexuales y reproductivos.	No aplica	52	Se refiere a las campañas realizadas con el objetivo de difundir los derechos sexuales y reproductivos.	1

1	SSR para Adolescentes	1.2.1	Estructura	Total de docentes capacitados en temas de salud sexual y reproductiva	No aplica	3,580	Corresponde al número de docentes que han sido capacitados en temas de salud sexual y reproductiva, y son conocedores de los diferentes derechos sexuales y reproductivos.	100
1	SSR para Adolescentes	1.3.1	Proceso	Total de Promotores y brigadistas juveniles voluntarios activos	Total de Promotores y brigadistas juveniles voluntarios registrados	80	Corresponde al porcentaje de Promotores y brigadistas juveniles voluntarios activos, respecto del total de promotores registrados al periodo de evaluación.	80
1	SSR para Adolescentes	1.4.1	Proceso	Total de consultas de primera vez, otorgadas a hombres, dentro de los servicios amigables	No aplica	195,745	Número de consultas de primera vez que reciben hombres adolescentes en los Servicios Amigables	27,961
1	SSR para Adolescentes	2.1.1	Estructura	Total de personas capacitadas en el Modelo de atención Integral en salud sexual y reproductiva para adolescentes.	No aplica	4,650	Número de personas que laboran en primer nivel de atención capacitadas en la NOM 047 específicamente en el apartado de Salud Sexual.	240
1	SSR para Adolescentes	2.2.1	Estructura	Total de personas capacitadas en el Modelo de atención Integral en salud sexual y reproductiva para adolescentes.	No aplica	4,660	Número de personas que laboran en el primer nivel de atención capacitadas en el Modelo de atención Integral en salud sexual y reproductiva para adolescentes.	100
1	SSR para Adolescentes	2.4.1	Estructura	Total de servicios amigables nuevos durante el periodo	No aplica	125	Número de servicios amigables nuevos en las unidades de salud	2
1	SSR para Adolescentes	2.5.1	Estructura	Número de municipios que cuentan con al menos un servicio amigable de salud sexual y reproductiva para adolescente	Total de municipios	65	Porcentaje de municipios que cuentan con servicios amigables para la atención de la salud sexual y reproductiva de la población adolescente	93
1	SSR para Adolescentes	3.1.1	Resultado	Total de mujeres adolescentes menores de 20 años que son usuarias activas de métodos anticonceptivos en la Secretaría de Salud	Total de mujeres adolescentes menores de 15 a 19 años de edad con vida sexual activa, responsabilidad de la Secretaría de Salud	69	Porcentaje de mujeres adolescentes con vida sexual activa, que son usuarias activas de métodos anticonceptivos, y pertenecen a la población responsabilidad de la Secretaría de Salud	86
1	SSR para Adolescentes	3.2.1	Resultado	Mujeres adolescentes que aceptan un método anticonceptivo de larga duración, otorgado inmediato al evento obstétrico	Mujeres adolescentes con evento obstétrico	80	Porcentaje de mujeres adolescentes de 15 a 19 años que posterior a algún evento obstétrico, aceptan un método anticonceptivo de larga duración, excepto condón.	80
2	PF y Anticoncepción	1.1.1	Proceso	Número de nuevas aceptantes de métodos anticonceptivos en la institución (consultas de primera vez), incluye usuarias de condón masculino y femenino	No aplica	700,000	Corresponde al número de nuevas aceptantes de métodos anticonceptivos en la Secretaría de Salud, registradas en consulta externa durante el año (no incluye oclusiones tuberías bilaterales ni vasectomías)	55,150
2	PF y Anticoncepción	1.4.1	Proceso	Número de condones masculinos proporcionados en la Secretaría de Salud durante el año.	Número de usuarios activos de condones masculinos	50	Señala el número promedio de condones masculinos que se otorgan al año por cada usuario activo de este método en la Secretaría de Salud	55

2	PF y Anticoncepción	2.1.1	Resultado	Número de mujeres usuarias activas de métodos anticonceptivos aplicados o proporcionados en la Secretaría de Salud	No aplica	4,751,540	Corresponde al total de mujeres en edad fértil que utilizan un método anticonceptivo proporcionado o aplicado en la Secretaría de Salud	286,778
2	PF y Anticoncepción	2.2.1	Proceso	Número de personas capacitadas durante el año en temas de Planificación Familiar.	No aplica	3,312	Se refiere al número de personal capacitado respecto al número de personas a capacitar en el año (meta)	150
2	PF y Anticoncepción	2.3.1	Proceso	Número de visitas de supervisión realizadas a las jurisdicciones sanitarias y unidades médicas	No aplica	257	Corresponde al total de visitas de supervisión y asesoría que se realizan durante el año a jurisdicciones y unidades médicas de primer nivel de atención para verificar la situación de abasto de anticonceptivos.	10
2	PF y Anticoncepción	2.5.1	Resultado	(Número de usuarias activas de ARAP (DIU, SIU, Implante subdérmico) al final del año en curso.) * 100	Número de usuarias activas de ARAP (DIU, SIU, Implante subdérmico) al final del año anterior más número de usuarias nuevas de ARAP (DIU, SIU, Implante subdérmico) durante el año en curso.	80	Muestra el porcentaje de mujeres que iniciaron el año con un ARAP ó adoptaron un ARAP durante el año y se mantienen activas al final del año	80
2	PF y Anticoncepción	2.6.1	Estructura	Número de unidades médicas con servicios de planificación familiar instalados para la atención de mujeres con alto riesgo obstétrico (incluye centros de salud y hospitales).	No aplica	115	Corresponde al número de centros de salud y hospitales con alta demanda de atención de enfermedades concomitantes (diabetes mellitus, hipertensión arterial, cáncer, sobrepeso, etc.) que cuentan con al menos un consultorio habilitado para la prestación de servicios de planificación familiar y anticoncepción para mujeres con alto riesgo obstétrico.	7
2	PF y Anticoncepción	2.7.1	Resultado	Vasectomías realizadas	No aplica	30,635	Número de vasectomías realizadas a hombres con paridad satisfecha, responsabilidad de la Secretaría de Salud	636
2	PF y Anticoncepción	2.8.1	Estructura	Número de jurisdicciones sanitarias con al menos un servicio de vasectomía sin bisturí en operación	No aplica	212	Corresponde al número de jurisdicciones sanitarias que cuentan con al menos un servicio de vasectomía sin bisturí con personal acreditado para realizar este procedimiento quirúrgico	9
3	Salud Materna	1.1.1	Proceso	Número de campañas de promoción de atención a la salud materna realizadas	No aplica	32	Número de campañas de promoción de atención a la salud materna	1
3	Salud Materna	1.2.1	Proceso	Número de acuerdos cumplidos en actas o minutas derivados de reuniones de redes sociales	Número de acuerdos establecidos en actas o minutas derivados de reuniones de redes sociales	100	Proporción de acuerdos cumplidos derivados de reuniones de redes sociales	100

3	Salud Materna	1.3.1	Proceso	Número de pláticas de educación para la salud durante el embarazo y el puerperio otorgadas en los clubes de embarazadas.	No aplica	120,000	Número de pláticas de educación para la salud, durante el embarazo y el puerperio, otorgadas en los clubes de embarazadas	1,250
3	Salud Materna	2.1.1	Resultado	Número de entidades federativas que tienen implementada la atención pregestacional con registros	Total de entidades federativas	100	Estados que tienen implementada la estrategia de atención pregestacional con registros de la misma.	100
3	Salud Materna	2.3.1	Proceso	Número de consultas de control prenatal de primera vez en el primer trimestre	Total de consultas de control prenatal de primera vez	60	Consultas de control prenatal de primera vez otorgadas durante el primer trimestre	60
3	Salud Materna	2.4.1	Resultado	Número de mujeres embarazadas a las que se les realiza la prueba para la detección de VIH / Sífilis	Total de mujeres embarazadas en control prenatal	90	Porcentaje de mujeres embarazadas a las que se les realiza la prueba para la detección de VIH / Sífilis que se atienden en las unidades médicas	90
3	Salud Materna	2.5.1	Proceso	Total de cesáreas realizadas	Total de nacimientos registrados	25	Eventos obstétricos (parto, cesárea y aborto) atendidos a partir de cesárea	25
3	Salud Materna	2.6.1	Resultado	Total de defunciones de mujeres por causas maternas en un año determinado	Total de nacimientos registrados en los certificados de nacimiento para el mismo periodo por 100,000.	30	Mide indirectamente la efectividad de las acciones de prevención y atención oportuna de complicaciones en mujeres embarazadas, parturientas y puérperas de acuerdo con la normatividad aplicable	30
3	Salud Materna	2.7.1	Proceso	Total de mujeres puérperas que reciben un método anticonceptivo de larga duración y alta efectividad posterior al evento obstétrico	Total de mujeres con evento obstétrico	80	Porcentaje de mujeres puérperas que reciben un método anticonceptivo de larga duración y alta efectividad posterior al evento obstétrico	80
3	Salud Materna	2.8.1	Proceso	Número de mujeres que tuvieron un evento obstétrico y recibieron por lo menos una consulta de control del puerperio	Total de mujeres que tuvieron un evento obstétrico	90	Proporción de mujeres postevento obstétrico que reciben consultas de control del puerperio	90
3	Salud Materna	2.9.1	Proceso	Número de cursos dirigidos al personal de salud	No aplica	32	Número de cursos realizados en el manejo de la pérdida gestacional e identificación oportuna de la depresión asociada al embarazo.	1
3	Salud Materna	2.10.1	Proceso	Número de cursos dirigidos al personal de salud	No aplica	32	Número de cursos realizados en temas de lactancia materna	2
3	Salud Materna	3.3.1	Proceso	Número de mujeres embarazadas identificadas y referidas a los servicios de salud	Número de mujeres embarazadas identificadas	100	Número de mujeres embarazadas en contextos de migración y ayuda humanitaria	100
3	Salud Materna	3.4.1	Proceso	Total de casos analizados en el seno del Comité de Prevención Estudio y Seguimiento de la Morbilidad y Mortalidad Materna y Perinatal	No aplica	384	Número de casos sesionados a nivel nacional en el seno del Comité de Prevención Estudio y Seguimiento de la Morbilidad y Mortalidad Materna y Perinatal	12

3	Salud Materna	3.5.1	Proceso	Número casos de mortalidad materna analizados	Número de casos de mortalidad materna registrados	100	Proporción de casos de mortalidad materna analizados en el Comité de Prevención Estudio y Seguimiento de la Morbilidad y Mortalidad Materna y Perinatal	100
4	Salud Perinatal	1.1.1	Proceso	Total de recién nacidos con peso menor a 2,500 gramos al nacer en un año determinado	Total de nacimientos registrados en los certificados de nacimiento para el mismo período por 100.	5	Proporción de recién nacidos con bajo peso al nacer (menos de 2,500gm) del total de recién nacidos registrados	5
4	Salud Perinatal	1.2.1	Proceso	Total de mujeres donadoras de leche humana	Total de mujeres atendidas en bancos de leche humana	20	Proporción de mujeres donadoras del total de mujeres atendidas en bancos de leche humana	20
4	Salud Perinatal	2.1.1	Resultado	Total de defunciones de menores de 28 días de edad en un año determinado	Total de nacimientos registrados en los certificados de nacimiento para el mismo periodo por 1,000	7	Defunciones de menores de 28 días de edad del total nacimientos registrados en los certificados	10
4	Salud Perinatal	2.3.1	Proceso	Total de nacidos vivos a los que se les realizó la prueba de tamiz auditivo neonatal.	Total de nacidos vivos registrados	100	Porcentaje de personas recién nacidas con prueba de tamiz auditivo neonatal antes de los primeros 29 días de vida.	100
4	Salud Perinatal	2.4.1	Proceso	Total de personas recién nacidas con diagnóstico de enfermedad congénita del metabolismo y tratamiento	Total de personas recién nacidas con diagnóstico de enfermedad congénita del metabolismo	100	Proporción de personas recién nacidas con diagnóstico de enfermedad congénita del metabolismo y tratamiento	100
4	Salud Perinatal	2.5.1	Proceso	Número de unidades medicas con atención obstétrica que realizan contacto piel con piel, el apego inmediato, el alojamiento conjunto y el inicio de la lactancia dentro de la primera hora de vida.	Total de unidades médicas con atención obstétrica	30	Proporción de unidades médicas con atención obstétrica que cuentan con la nominación "Amigos del niño y de la niña"	60
4	Salud Perinatal	2.6.1	Estructura	Total de entidades federativas con al menos un banco de leche instalado	Total de entidades federativas	65	Porcentaje de entidades federativas con al menos un banco de leche instalado.	100
4	Salud Perinatal	3.2.1	Estructura	Total de personas recién nacidas con prueba de tamiz metabólico neonatal	Total de nacidos vivos registrados	100	Porcentaje de personas recién nacidas a las que se les realiza la prueba de tamiz metabólico neonatal	100
4	Salud Perinatal	3.3.1	Proceso	Entidades federativas que realizan el análisis de mortalidad perinatal	Total de entidades federativas	100	Proporción de entidades federativas que realizan el análisis de mortalidad perinatal	100
4	Salud Perinatal	3.4.1	Proceso	Total de personal capacitado en el llenado del certificado de defunción	No aplica	320	Número de personal capacitado en el llenado del certificado de defunción	320
5	Aborto Seguro	1.1.1	Resultado	Número de campañas realizadas	No aplica	32	Número de campañas de información de aborto seguro dirigidas a mujeres en edad fértil	1

5	Aborto Seguro	1.2.1	Resultado	Entidades federativas que realizan un diagnóstico situacional	Total de entidades federativas	32	Entidades federativas que realizan un diagnóstico situacional	1
5	Aborto Seguro	2.1.1	Resultado	Número de capacitaciones realizadas al personal de salud	No aplica	32	Capacitaciones sobre atención integral al aborto seguro dirigidos al personal de salud	1
5	Aborto Seguro	2.3.1	Resultado	Número de hospitales que brindan servicios de aborto seguro	No aplica	32	Número de hospitales que brindan servicios de aborto seguro	1
5	Aborto Seguro	2.5.1	Resultado	Número de capacitaciones realizadas al personal de salud	No aplica	32	Capacitaciones dirigidas al personal de salud en el uso de medicamentos y aspiración para la prestación de servicios de aborto seguro	1
6	Violencia de Género	1.1.1	Resultado	Número de materiales diseñados y elaborados con información de los criterios establecidos para la de atención en salud a mujeres víctimas de violencia	No aplica	128	Número de materiales diseñados con información de los criterios establecidos para la de atención en salud a mujeres víctimas de violencia	4
6	Violencia de Género	1.2.1	Resultado	Capacitaciones realizadas	No aplica	64	Número de capacitaciones dirigidas a promotores juveniles en prevención de la violencia de género	16
6	Violencia de Género	1.3.1	Resultado	Campañas realizadas por los Servicios Estatales de Salud sobre prevención de la violencia dirigidas a población usuaria	No aplica	32	Número de campañas de prevención de la violencia dirigidas a población usuaria de los Servicios Estatales de Salud	1
6	Violencia de Género	2.1.1	Resultado	Personal de salud capacitado	Personal de salud programado a capacitar	100	Porcentaje de personal de salud capacitado para brindar orientación, consejería y referencia oportuna a las mujeres que viven violencia	100
6	Violencia de Género	2.3.1	Resultado	Casos de violación sexual atendidos antes de 72 hrs con tratamiento profiláctico para VIH	Total de casos de violación sexual atendidos en los servicios estatales de salud	100	Casos de violación sexual atendidos en los servicios estatales de salud antes de las 72 hrs. a las que se les otorgó profilaxis para VIH	100
6	Violencia de Género	2.4.1	Resultado	Número de mujeres de 15 años y más en situación de violencia que son atendidas en los servicios especializados	Número de mujeres de 15 años y más detectadas en situación de violencia	100	Porcentaje de atención especializada a mujeres que viven en situación de violencia	100
6	Violencia de Género	2.6.1	Resultado	Personal de salud capacitado	Personal de salud programado a capacitar	100	Porcentaje de personal de salud capacitado para promover el buen trato durante la atención obstétrica	100
2	Cáncer	2.1.3	Resultado	Mujeres tamizadas con prueba de VPH de 35 a 64 años en 5 años	Mujeres de 35 a 64 años responsabilidad de la Ssa	50	Cobertura de tamizaje con prueba de VPH	45
2	Cáncer	2.1.4	Resultado	Número de mujeres de 18 años y más, tamizadas en los CAPASITS	Total de mujeres mayores de 18 años registradas en los capacit	70	Cobertura de tamizaje para cáncer de cuello uterino mujeres viviendo con VIH	70

2	Cáncer	2.1.5	Resultado	Mujeres de 25 a 39 años de edad con exploración clínica de mamas en el periodo a evaluar	Mujeres de 25 a 39 años responsabilidad de la Ssa.	24	Cobertura de tamizaje con exploración clínica de mamas	24
2	Cáncer	2.1.6	Resultado	Mujeres tamizadas con mastografía de 40 a 69 años en dos años.	Mujeres de 40 a 69 años responsabilidad de la Ssa.	31	Cobertura de tamizaje con mastografía	31
2	Cáncer	2.1.7	Resultado	Mujeres tamizadas con citología cervical de 25 a 34 años en 3 años	Mujeres de 25 a 34 años responsabilidad de la Ssa	31	Cobertura de tamizaje con citología cervical	31
2	Cáncer	2.1.8	Resultado	Mujeres tamizadas con citología de 25 a 64 años en 3 y 5 años (citología y PVPH respectivamente)	Mujeres de 25 a 64 años responsabilidad de la Ssa que viven en zona rural	31	Cobertura de tamizaje para cáncer de cuello uterino en zona rural	31
2	Cáncer	2.3.1	Proceso	Mujeres con citología anormal y PVPH positiva con evaluación colposcópica	Total de mujeres con citología anormal y PVPH positiva	80	Porcentaje de casos con evaluación colposcópica	80
2	Cáncer	2.3.2	Resultado	Casos tratados en clínicas de colposcopia	Total de casos con LEIAG	80	Porcentaje de tratamientos otorgados en casos de LEIAG	80
2	Cáncer	2.3.3	Resultado	Mujeres con resultado BIRADS 4 y 5 que cuentan con evaluación diagnóstica	Total de mujeres con resultado BIRADS 4 y 5	95	Proporción de mujeres con BIRADS 4 y 5 evaluadas con evaluación diagnóstica	95
2	Cáncer	3.1.1	Resultado	Mujeres con diagnóstico confirmado de cáncer de mama o de cuello uterino con atención en centro oncológico	Mujeres con diagnóstico confirmado de cáncer de mama o de cuello uterino	85	Proporción de mujeres con cáncer que recibieron atención en centro oncológico	85
2	Cáncer	3.1.3	Proceso	Mujeres viviendo con cáncer de mama y de cuello uterino, en tratamiento en centro oncológico	No aplica	1,600	Número de mujeres con cáncer que acuden a tratamiento en centro oncológico	50
2	Cáncer	3.1.4	Resultado	Mujeres con biopsia para confirmación de cáncer de mama que cuentan con al menos una sesión de acompañamiento emocional	Mujeres con biopsia para confirmación de cáncer de mama	85	Proporción de mujeres que recibieron acompañamiento emocional al momento del diagnóstico	85
2	Cáncer	4.1.1	Proceso	Personal capacitado	No aplica	3,200	Cantidad de personal capacitado en temas de Cáncer Mujer	100
2	Cáncer	5.1.1	Proceso	Supervisiones realizadas que cuenten con informe de supervisión	Total de supervisiones programadas	90	Porcentaje de supervisiones realizadas	90
3	Igualdad de Género	1.1.1	Proceso	Número de atenciones brindadas a mujeres en los CEI	No aplica	80,000	Número de atenciones brindadas a mujeres en los Centros de Entretenimiento Infantil (CEI).	820
3	Igualdad de Género	1.2.1	Proceso	Número de unidades de salud que cuentan con mecanismos incluyentes dirigidos a grupos en condición de vulnerabilidad	No aplica	74	Número de unidades de salud que cuentan con mecanismos incluyentes dirigidos a grupos en condición de vulnerabilidad.	3

3	Igualdad de Género	1.2.2	Proceso	Número de atenciones preferenciales brindadas en las unidades de salud a personas embarazadas, adultas mayores y con discapacidad, a través de las ventanillas incluyentes	No aplica	124,800	Número de atenciones preferenciales brindadas en las unidades de salud a personas embarazadas, personas adultas mayores y personas con discapacidad, a través de las ventanillas incluyentes	2,488
3	Igualdad de Género	1.4.1	Proceso	Número total de personal de unidades de salud capacitado	No aplica	13,183	Número de personas de unidades de salud capacitadas en materia de derechos humanos, no discriminación, inclusión y pertinencia cultural en salud	700
3	Igualdad de Género	1.4.2	Proceso	Número total de personal de oficinas centrales y jurisdiccionales capacitados	No aplica	1,280	Número de personal de oficinas centrales y jurisdiccionales de los Servicios Estatales de Salud capacitado en materia de derechos humanos, no discriminación, inclusión y pertinencia cultural en salud	40
3	Igualdad de Género	2.1.1	Proceso	Número total de programas de salud que han participado en la realización de acciones para incorporar la perspectiva de de igualdad, no discriminación, inclusión y pertinencia cultural en salud	Total de programas de salud en operación a nivel estatal programados para realizar acciones para incorporar la perspectiva de de igualdad, no discriminación, inclusión y pertinencia cultural en salud	100	Proporción de programas de salud con los que se han vinculado/participado para realizar acciones que incorporen la perspectiva de de igualdad, no discriminación, inclusión y pertinencia cultural, respecto al total de programas de salud a nivel estatal programados.	100
3	Igualdad de Género	3.1.1	Proceso	Número de unidades médicas de los Servicios Estatales de Salud que recibieron y difundieron los ejemplares de la revista Género y Salud en Cifras	No aplica	1,830	Número de unidades médicas de los Servicios Estatales de Salud que recibieron y difundieron los ejemplares de la revista Género y Salud en Cifras	99
3	Igualdad de Género	4.2.1	Proceso	Actividades realizadas para mejorar la cultura institucional	Actividades programadas para mejorar la cultura institucional	100	Porcentaje de actividades realizadas para mejorar la cultura institucional respecto a lo programado	100

000 CENTRO NACIONAL DE PROGRAMAS PREVENTIVOS Y CONTROL DE ENFERMEDADES

No.	PROGRAMA	ÍNDICE	TIPO DE INDICADOR	NUMERADOR	DENOMINADOR	META FEDERAL	INDICADOR	META ESTATAL
1	Atención de la Zoonosis	3.1.1	Estructura	Número de profilaxis antirrábicas iniciadas en pacientes agredidos o en contacto con perro o gato doméstico	Número de pacientes agredidos o en contacto con perro o gato doméstico	11	Se busca no rebasar el 11% de inicios de profilaxis antirrábica en pacientes agredidos o en contacto con perro o gato en riesgo de padecer Rabia	11
1	Atención de la Zoonosis	3.2.1	Proceso	Perros y gatos domésticos vacunados en áreas de alto riesgo	Meta de perros y gatos domésticos a vacunarse en áreas de alto riesgo	90	Perros y gatos domésticos vacunados contra la rabia en áreas de alto riesgo.	90

1	Atención de la Zoonosis	3.3.1	Proceso	Perros y gatos domésticos vacunados contra la rabia en áreas de bajo riesgo	Meta de perros y gatos domésticos a vacunarse en áreas de riesgo	70	Perros y gatos domésticos vacunados contra la rabia en áreas de bajo riesgo	70
1	Atención de la Zoonosis	3.4.1	Proceso	Perros y gatos esterilizados quirúrgicamente	Meta anual de perros y gatos a vacunarse contra la rabia	4	Perros y gatos esterilizados quirúrgicamente en relación al universo anual de animales a vacunarse contra la rabia.	4
1	Atención de la Zoonosis	4.1.1	Proceso	Número de pacientes confirmados que fueron recuperados	Número de pacientes confirmados por 100.	30	Se busca aumentar la remisión en pacientes con brucelosis.	30
1	Atención de la Zoonosis	4.1.2	Proceso	Número de pacientes que fueron confirmados por SAT/2ME	Número de pacientes probables que cumplen con la definición operacional por 100	60	Promover la toma, envío y procesamiento de muestras de casos probables de Brucelosis para su confirmación	60
1	Atención de la Zoonosis	4.1.3	Proceso	Número de pacientes probables de brucelosis que cumplen con la definición operacional y que reciben tratamiento	Número de casos probables de primera vez de brucelosis que cumplen con la definición operacional por 100	100	Número de pacientes que cumplen con la definición operacional de caso probable de brucelosis y que reciben tratamiento específico	100
1	Atención de la Zoonosis	5.1.1	Resultado	Pacientes con expulsión de proglótido de Taenia que reciben tratamiento	Pacientes con expulsión de proglótido de Taenia por 100	100	Evitar la transmisión de teniosis, ministrando el tratamiento de manera oportuna en pacientes portadores del parásito.	100
1	Atención de la Zoonosis	5.1.2	Proceso	Número de muestras de casos probables de teniosis enviadas al laboratorio para su confirmación	Pacientes con expulsión de proglótido de Taenia en hombres y mujeres registrados en el SIS/SINBA por 100.	100	Muestras de casos probables de teniosis que son enviadas al laboratorio para su confirmación	100
1	Atención de la Zoonosis	7.1.1	Estructura	Número de profilaxis antirrábicas iniciadas en personas agredidas o en contacto con animales silvestres así como con domésticos de interés económico	Número de personas agredidas o en contacto con animales silvestres así como con domésticos de interés económico	100	Se busca iniciar la profilaxis antirrábica al 100% de las personas agredidas o en contacto con animales silvestres así como por domésticos de interés económico.	100
1	Atención de la Zoonosis	7.1.2	Proceso	Número de muestras de cerebros enviadas al laboratorio, correspondientes a reservorios sospechosos (con signología sugestiva a rabia) o probables (animal sospechoso con antecedente de contacto con otro animal sugestivo a rabia o confirmado) de padecer rabia y/o perros y gatos que mueran durante observación clínica	Número de reservorios sospechosos (con signología sugestiva a rabia) o probables (animal sospechoso con antecedente de contacto con otro animal sugestivo a rabia o confirmado) de padecer rabia y/o perros y gatos que mueran durante observación clínica	90	Se busca conocer la circulación del virus de la Rabia en zonas que propicien su transmisión al ser humano, mediante el envío de muestras de cerebro de animales reservorios sospechosos o probables de padecer rabia y/o perros y gatos que mueran durante observación clínica	90

1	Atención de la Zoonosis	8.1.1	Estructura	Número de brotes atendidos de enfermedades zoonóticas de interés en salud pública	Número de brotes reportados de enfermedades zoonóticas de interés en salud pública	100	Brindar la atención oportuna y adecuada a los brotes de manera integral, limitando su diseminación y daño a la población	100
1	Atención de la Zoonosis	8.1.2	Proceso	Número de AGEB's con acciones de toma de muestras de garrapatas y otros ectoparásitos	Número de AGEB's con acciones de toma de muestras programados	100	Obtener muestras biológicas de ectoparásitos de interés en Salud Pública (principalmente garrapatas en viviendas y perros) en los mismos AGEB's de riesgo y controles cada trimestre a fin de identificar patógenos zoonóticos de interés en Salud Pública, para instrumentar actividades de prevención en el ser humano.	100
1	Atención de la Zoonosis	9.1.1	Resultado	Total de defunciones confirmadas por FMMR y otras Rickettsiosis que se registren en el SEVE	Total de casos confirmados por FMMR y otras Rickettsiosis que se registren en el SEVE	16	Limitar la letalidad por FMMR y otras Rickettsiosis.	16
1	Atención de la Zoonosis	9.1.2	Proceso	Muestras para confirmación de casos en hombres y mujeres de FMMR y otras Rickettsiosis	Número de pacientes en hombres y mujeres probables de FMMR y otras Rickettsiosis registrados en el SEVE por 100.	100	Promover la toma, envío y procesamiento de muestras de casos probables de FMMR u otras rickettsiosis para su confirmación.	100
1	Atención de la Zoonosis	9.1.3	Resultado	Número de viviendas verificadas a 30 días post intervención con nivel de infestación nula en zonas de riesgo con población en situación de vulnerabilidad	Número de viviendas inspeccionadas en zonas de riesgo con población en situación de vulnerabilidad x 100	100	Realizar actividades de control integral multidisciplinario integrando los niveles federal, estatal, municipal y la comunidad, para evitar el contacto vector-humano en zonas con presencia de casos o factores que propicien la transmisión de FMMR y otras rickettsiosis	100
1	Atención de la Zoonosis	9.1.4	Resultado	Número de perros y gatos domésticos verificados a 30 días post intervención con nivel de infestación nula en zonas de riesgo con población vulnerable	Número de perros y gatos domésticos inspeccionados en zonas de riesgo con población vulnerable x 100	100	Realizar actividades de ectodesparasitación en perros y gatos domésticos, para evitar el contacto vector-humano en zonas con presencia de casos o factores que propicien la transmisión de FMMR y otras rickettsiosis	100
2	Control de Enfermedades Transmitidas por Vectores e Intoxicación por Veneno de Artrópodos							
1	Paludismo	1.1.1	Proceso	Número de personal de salud capacitado en paludismo sin exclusión de género	Total de personal de salud en el estado que realiza actividades de prevención y control de paludismo	100	Cuantifica el porcentaje del personal de salud capacitado en paludismo sin exclusión de género.	100
1	Paludismo	2.1.1	Proceso	Total de gotas gruesa tomadas a casos probables de paludismo	Total de casos probables de paludismo reportados	100	Toma de gota gruesa a todos los casos probables de paludismo para confirmación diagnóstica	100

1	Paludismo	3.1.1	Proceso	Número de localidades de riesgo trabajadas en la Eliminación y modificación de hábitats y criaderos del vector	Total de localidades de riesgo existentes	100	Estima la cobertura de localidades de riesgo trabajadas en la Eliminación y modificación de hábitats y criaderos de los anofelinos	50
1	Paludismo	4.1.1	Resultado	Número de localidades de riesgo con infestaciones larvianas menores al 1% de caladas positivas, posterior a la intervención de control.	Número de localidades de riesgo con positividad larvaria mayor a 1% en los estudios entomológicos previos	100	Mide el impacto de las acciones para la eliminación y modificación de hábitats y criaderos de los anofelinos.	100
1	Paludismo	8.1.1	Proceso	Número de reuniones del El Comité Técnico Estatal de Certificación para la eliminación del paludismo realizadas	Número de reuniones del El Comité Técnico Estatal de Certificación para la eliminación del paludismo programadas	100	Contar con Comité Técnico Estatal de Certificación para la eliminación del paludismo que sesione bimestralmente	100
2	Enfermedad de Chagas	2.1.1	Proceso	Número de casas con acciones de manejo integral del vector	Número de casas que requieren de acciones de control integral del vector	100	Controlar la transmisión vectorial intradomiciliar.	100
2	Enfermedad de Chagas	2.2.1	Proceso	Número de localidades con acciones de mejoramiento a través de la participación comunitaria.	Número de localidades que requieren acciones de mejoramiento en localidades prioritarias.	100	Acciones de mejoramiento de la vivienda con recursos locales a través de la participación comunitaria .	100
2	Enfermedad de Chagas	2.3.1	Proceso	Número de pruebas de tamizaje que son tomadas y confirmadas serológicamente en centros de transfusión sanguínea.	Número de pruebas de tamizaje doblemente reactivas en centros de transfusión sanguínea.	90	Cuantifica la proporción de pruebas de tamizaje que son tomadas y confirmadas serológicamente en centros de transfusión sanguínea.	80
2	Enfermedad de Chagas	2.4.1	Proceso	Número de casos con tratamiento etiológico y seguimiento terapéutico	Número de casos confirmados que sean candidatos a tratamiento etiológico	100	Verifica la atención integral de los casos de Enfermedad de Chagas	100
2	Enfermedad de Chagas	2.5.1	Proceso	Número de localidades con vigilancia entomológica	Número de localidades que requieren de vigilancia entomológica	100	Verifica la actualización de la distribución de especies triatomíneos y sus densidades.	100
2	Enfermedad de Chagas	2.6.1	Proceso	Número de capacitaciones realizadas	Número de capacitaciones programadas	100	Mejorar el conocimiento sobre el abordaje de la Enfermedad de Chagas en los diferentes ámbitos de competencia.	1
2	Enfermedad de Chagas	4.1.1	Proceso	Número de embarazadas residiendo o procedentes de áreas prioritarias con tamizaje para detección de T. cruzi	Número de embarazadas residiendo o procedentes de áreas prioritarias	90	Determinar la prevalencia de mujeres embarazadas con infección por T. cruzi	90
2	Enfermedad de Chagas	5.1.1	Proceso	Número de niños menores de 15 años con tamizaje para detección de T. cruzi que vivan en localidades con vector intradomiciliario	Número de niños menores de 15 años que vivan en localidades con vector intradomiciliario	90	Determinar el riesgo de transmisión vectorial intradomiciliaria, así como identificar los focos de transmisión activa.	90

4	Intoxicación por Artrópodos	1.1.1	Proceso	Número de Localidades prioritarias con actividades de mejoramiento de la vivienda a través de la colocación de materiales en paredes y techos, eliminación de sitios de refugio de alacranes y arañas mediante ordenamiento del medio, instalación de cielo raso, pabellones y mallas impregnadas con insecticidas como método de barrera física.	Número de Localidades Prioritarias	100	Número de Localidades prioritarias con mejoramiento de la vivienda a través de la colocación de materiales en paredes y techos, eliminación de sitios de refugio de alacranes y arañas mediante ordenamiento del medio, instalación de cielo raso, pabellones y mallas impregnadas con insecticidas como método de barrera física.	100
4	Intoxicación por Artrópodos	1.2.1	Proceso	Número de localidades prioritarias con rociado residual intradomiciliar	Número de Localidades Prioritarias	100	Control químico de alacranes y arañas a través del rociado residual intradomiciliar en localidades prioritarias	100
4	Intoxicación por Artrópodos	2.2.1	Proceso	Número de casos de IPPA tratados en los primeros 30 minutos de ocurrido el accidente	Total de casos tratados	100	Mejorar el acceso oportuno a los Servicios de Salud mediante la capacitación para la ministración de faboterápicos específicos en la misma localidad en donde ocurra el accidente	75
4	Intoxicación por Artrópodos	2.3.1	Proceso	Número de casos de agresión por araña violinista tratados dentro de las primeras 6 horas de ocurrido el accidente	Total de casos tratados	100	Mejorar el acceso oportuno a los Servicios de Salud mediante la capacitación para la ministración de faboterápicos específicos en la misma localidad en donde ocurra el accidente	80
4	Intoxicación por Artrópodos	2.4.1	Proceso	Número de casos de agresión por araña viuda negra tratados dentro de las primeras 6 horas de ocurrido el accidente	Total de casos tratados	100	Mejorar el acceso oportuno a los Servicios de Salud mediante la capacitación para la ministración de faboterápicos específicos en la misma localidad en donde ocurra el accidente	100
4	Intoxicación por Artrópodos	3.1.1	Proceso	Número de localidades prioritarias con estudios aracnológicos realizados.	Número de localidades prioritarias.	100	El indicador medirá la proporción de localidades prioritarias en las que se hayan llevado a cabo estudios aracnológicos para actualizar el inventario de especies y estratificar el riesgo de acuerdo a la toxicidad de las especies identificadas.	100
4	Intoxicación por Artrópodos	3.2.1	Proceso	Número de localidades prioritarias con estudios de alacranes realizados.	Número de localidades prioritarias.	100	El indicador medirá la proporción de localidades prioritarias en las que se hayan llevado a cabo estudios de alacranes para actualizar el inventario de especies y estratificar el riesgo de acuerdo a la toxicidad de las especies identificadas.	100
5	Dengue	1.2.1	Proceso	Número de Capacitaciones Realizadas	Número de Capacitaciones Programadas	32	Verifica la actualización al personal médico de primer y segundo nivel para el manejo adecuado de pacientes con Dengue, con base en los lineamientos vigentes	1
5	Dengue	3.1.1	Proceso	Localidades Prioritarias con Ovitampas	Número de Localidades Prioritarias	100	Mide semanalmente la variación de los principales indicadores de ovitampas en las Localidades Prioritarias	9

	5	Dengue	3.3.1	Proceso	Localidades Prioritarias con Vigilancia Entomoviroológica	No aplica	137	Mide trimestralmente la vigilancia entomoviroológica implementada en las Localidades Prioritarias	1
	5	Dengue	7.2.1	Proceso	Número de entidades con estudios serológicos de intoxicación por Carbamatos y medición de niveles de Colinesterasa al personal	No aplica	31	Mide el número de estudios serológicos de intoxicación por Carbamatos y medición de niveles de Colinesterasa realizados al personal que aplica Insecticidas	1
	5	Dengue	7.3.1	Proceso	Número de Localidades Prioritarias con Acciones de Control Larvario	Número de Localidades prioritarias	100	Mide trimestralmente el cumplimiento en las acciones de control larvario en las localidades prioritarias	9
	5	Dengue	7.3.2	Proceso	Número de Localidades prioritarias con Acciones de Nebulización Espacial en UBV	Número de Localidades prioritarias	100	Mide trimestralmente el cumplimiento de nebulización espacial en localidades prioritarias	9
	5	Dengue	7.3.3	Proceso	Número de Localidades Prioritarias con acciones de Rociado Intradomiciliar	Número de Localidades Prioritarias	100	Mide trimestral el porcentaje de localidades con acciones de rociado residual intradomiciliar	9
3	Control y Eliminación de las Micobacteriósisis		1.1.1	Resultado	Número de baciloscopias realizadas a casos nuevos, en prevalencia y en vigilancia postratamiento.	Número de baciloscopias programadas a casos nuevos, en prevalencia y en vigilancia postratamiento x 100	100	Porcentaje de baciloscopias realizadas a casos nuevos, en prevalencia y en vigilancia postratamiento.	100
3	Control y Eliminación de las Micobacteriósisis		1.1.2	Proceso	Número de histopatologías realizadas a casos prevalentes	Total de casos prevalentes	100	Cumplir el 100% de histopatologías de los casos nuevos y en prevalencia de los casos de lepra.	100
3	Control y Eliminación de las Micobacteriósisis		1.1.3	Resultado	Número de personas con TBTF nuevos, reingresos y recaídas que ingresaron a tratamiento.	Total de personas que fueron notificadas con TBTF nuevos, reingresos y recaídas.	98	Iniciar tratamiento a los casos de tuberculosis nuevos y retratamientos (total de casos notificados como nuevos, reingresos y recaídas).	98
3	Control y Eliminación de las Micobacteriósisis		1.1.4	Proceso	Número de esquemas de segunda línea entregados para tratar a personas con TB FR	Total de esquemas de segunda línea programados.	90	Esquemas de segunda línea entregados para TB.	90
3	Control y Eliminación de las Micobacteriósisis		1.2.1	Proceso	Casos nuevos y previamente tratados (reingresos y recaídas) que se les realizo una prueba de sensibilidad incluye resultados de pruebas moleculares (por ejem., Xpert MTB/RIF) así como de pruebas fenotípicas convencionales al momento del diagnóstico.	Total de casos nuevos y previamente tratados (reingresos y recaídas) notificados.	60	Cobertura de pruebas de sensibilidad a fármacos realizadas por métodos moleculares o convencionales a casos nuevos o previamente tratados (reingresos y recaídas).	60
3	Control y Eliminación de las Micobacteriósisis		1.3.1	Proceso	Número de Jornadas dermatológicas	No aplica	44	Realizar actividades de búsqueda mediante la realización de Jornadas Dermatologicas en las entidades	1

3	Control y Eliminación de las Micobacteriosis	3.1.1	Resultado	Contactos de caso pulmonar con confirmación bacteriológica de TB notificados (nuevos y previamente tratados) niñas y niños menores de 5 años que reciben tratamiento para ITBL	Total de contactos de caso pulmonar con confirmación bacteriológica de TB notificados (nuevos y previamente tratados) niñas y niños menores de 5 años.	60	Contactos de caso pulmonar con confirmación bacteriológica de TB notificados (nuevos y previamente tratados) niñas y niños menores de 5 años de edad que reciben tratamiento de ITBL.	60
3	Control y Eliminación de las Micobacteriosis	3.1.2	Resultado	Número personas seropositivas que se registraron por primera vez en la atención para el VIH e iniciaron el tratamiento para la infección por tuberculosis latente.	Número total de personas que se registraron por primera vez en la atención para el VIH y se descartó TB activa.	10	Número total de personas seropositivas que se registraron por primera vez en la atención para el VIH e iniciaron el tratamiento para la infección por tuberculosis latente.	10
3	Control y Eliminación de las Micobacteriosis	3.1.3	Resultado	Número de contactos de caso pulmonar con confirmación bacteriológica de TB notificados (nuevos y previamente tratados) con DM con tratamiento para ITBL.	Total de contactos de caso pulmonar con confirmación bacteriológica de TB notificados (nuevos y previamente tratados) con DM.	12	Contactos de caso pulmonar con confirmación bacteriológica de TB notificados (nuevos y previamente tratados) con DM.	12
3	Atención de Urgencias Epidemiológicas y Desastres	1.1.1	Estructura	Kits de reservas estratégicas integrados.	No aplica	96	Integración de Kits de reservas estratégicas.	7
3	Atención de Urgencias Epidemiológicas y Desastres	1.2.1	Resultado	Numero de emergencias en salud atendidas (brotes y desastres) en menos 48 hrs.	Numero de emergencias en salud (brotes y desastres) registradas.	90	Número de emergencias en salud atendidas con oportunidad.	90
4	Prevención y Control de las Neumonías Adquiridas en la Comunidad e Influenza	2.1.2	Resultado	Número de casos nuevos de ETI, Influenza, e IRAG	Total de población del año evaluado x 100,000	2	Reducción de la tasa de incidencia de ETI, IRAG e INFLUENZA, comparada con el año 2019	2
4	Prevención y Control de las Neumonías Adquiridas en la Comunidad e Influenza	2.1.3	Resultado	Número de muertes por influenza, ETI e IRAG	Casos de influenza, ETI e IRAG x 100	5	Personas que mueren por influenza, ETI e IRAG del total de casos de influenza, ETI e IRAG.	5
4	Prevención y Control de las Neumonías Adquiridas en la Comunidad e Influenza	2.1.4	Resultado	Número de casos nuevos de neumonía adquirida en la comunidad	Total de población del año evaluado x 100,000	2	reducción de la tasa de incidencia de neumonía adquirida en la comunidad, comparada con el año 2018	2
4	Prevención y Control de las Neumonías Adquiridas en la Comunidad e Influenza	2.2.1	Proceso	Número de casos nuevos de ETI, INFLUENZA e IRAG con indicación de oseltamivir	Total de casos de ETI, INFLUENZA e IRAG x 100	80	Cobertura de oseltamivir en ETI, Influenza e IRAG	80
4	Prevención y Control de las Neumonías Adquiridas en la Comunidad e Influenza	3.1.1	Proceso	Número de entidades que realizan al menos dos capacitaciones de NAC al personal de salud al año	Total de entidades federativas*100	100	Porcentaje de entidades federativas que realizan las actividades de educación continúa programadas para influenza y NAC al personal de salud cada año.	100
5	Enfermedades Respiratorias Crónicas	2.3.1	Resultado	Número de personas con factores de riesgo para Asma y EPOC estudiadas con espirometría.	Total de personas con factor de riesgo para desarrollar asma y EPOC programadas	70	Porcentaje de personas con factor de riesgo para asma y/o EPOC que fueron estudiadas con prueba de espirometría	25

5	Enfermedades Respiratorias Crónicas	2.3.2	Resultado	Número de pacientes con diagnóstico de EPOC y que ingresaron a tratamiento.	Total de pacientes con diagnóstico de EPOC.	60	Porcentaje de pacientes con EPOC que cuentan con prueba de espirometría y evaluación clínica para establecer su diagnóstico con ingreso a tratamiento	25
5	Enfermedades Respiratorias Crónicas	2.3.3	Resultado	Número de pacientes con EPOC en tratamiento y no presentan exacerbación en el periodo.	Total de pacientes con EPOC con seis o más meses en tratamiento	50	Porcentaje de pacientes con EPOC con al menos 6 meses en tratamiento y no presenten exacerbaciones en el periodo.	50
5	Enfermedades Respiratorias Crónicas	2.3.4	Resultado	Número de pacientes con diagnóstico de asma y que ingresaron a tratamiento.	Total de pacientes con diagnóstico de asma.	60	Porcentaje de pacientes con asma que cuentan con prueba de función pulmonar y evaluación clínica para establecer su diagnóstico e ingresaron a tratamiento	25
5	Enfermedades Respiratorias Crónicas	2.3.5	Resultado	Número de pacientes con asma con tres meses o más en tratamiento y no presentan crisis en el periodo.	Total de pacientes con asma con tres o más meses en tratamiento	50	Porcentaje de pacientes con asma con al menos tres meses en tratamiento y no presentan crisis en el periodo	50
6	Enfermedades Cardiometabólicas	1.1.1	Estructura	Número de personal contratado	Número de personal programado	100	Número de profesionales de la salud contratados para el programa de enfermedades cardiometabólicas	100
6	Enfermedades Cardiometabólicas	2.1.1	Proceso	Número de población de 20 años y más a las que se les realiza detecciones de HTA en la Secretaría de Salud	Total de población de 20 años y más de la Secretaría de Salud programada	33	Corresponde al porcentaje de detecciones realizadas de hipertensión arterial en la población de 20 años y más en la Secretaría de Salud.	17
6	Enfermedades Cardiometabólicas	2.1.2	Proceso	Número de población de 20 años y más a las que se les realiza detecciones de diabetes mellitus en la Secretaría de Salud	Total de población de 20 años y más, de la Secretaría de Salud programada	33	Corresponde al porcentaje de detecciones realizadas de diabetes mellitus en población de 20 años y más, de la Secretaría de Salud	17
6	Enfermedades Cardiometabólicas	2.1.3	Proceso	Número de población de 20 años y más a las que se les realiza detecciones de obesidad en la Secretaría de Salud	Total de población de 20 años y más de la Secretaría de Salud, programada	33	Corresponde al porcentaje de detecciones realizadas de obesidad en la población de 20 años y más, de la Secretaría de Salud	17
6	Enfermedades Cardiometabólicas	2.3.1	Proceso	número de ingresos a tratamiento de Diabetes Mellitus	número de casos nuevos de Diabetes Mellitus por 100	25	Se refiere a las detecciones positivas a las cuales se les realizó una confirmación diagnóstica y fueron notificados como casos nuevos e ingresan a tratamiento por Diabetes Mellitus.	13
6	Enfermedades Cardiometabólicas	2.3.2	Proceso	número de ingresos a tratamiento de HTA	número de casos nuevos de HTA por 100	25	Se refiere a las detecciones positivas a las cuales se les realizó una confirmación diagnóstica y fueron notificadas como casos nuevos e ingresan a tratamiento por Hipertensión Arterial	13
6	Enfermedades Cardiometabólicas	2.3.3	Proceso	número de ingresos a tratamiento de Obesidad	número de casos nuevos de Obesidad por 100	25	Se refiere a las detecciones positivas a las cuales se les realizó una confirmación diagnóstica y fueron notificadas como casos nuevos e ingresan a tratamiento por Obesidad	13

6	Enfermedades Cardiometa bol icas	3.1.2	Proceso	Número de pacientes con obesidad en control (pérdida mayor o igual al 5% del peso corporal basal) en población de 20 años y más, de la Secretaría de Salud	Número de pacientes con obesidad en tratamiento en población de 20 años y mas de la Secretaría de Salud por 100.	35	Se refiere al porcentaje de pacientes con obesidad en control (pérdida mayor o igual al 5% del peso corporal basal) en población de 20 años y más	18
6	Enfermedades Cardiometa bol icas	3.1.3	Proceso	Número de pacientes con diabetes mellitus en control con hemoglobina glucosilada (HbA1c) por debajo del 7%y/o glucosa plasmática en ayuno de 70-130 mg /dl en población de 20 años y más, de la Secretaría de Salud	Número de pacientes con diabetes mellitus en tratamiento en población de 20 años y mas de la Secretaría de Salud por 100	37	Se refiere al porcentaje de pacientes con diabetes mellitus en tratamiento en el primer nivel de atención que alcanzan el control con hemoglobina glucosilada (HbA1c) menor del 7% y/o glucosa plasmática en ayuno de 70-130 mg /dl	19
6	Enfermedades Cardiometa bol icas	3.1.4	Proceso	Número de pacientes con hipertensión arterial en control con TA <140/90 mm/hg en población de 20 años y más, de la Secretaría de Salud	Número de pacientes con hipertensión arterial en tratamiento en población de 20 años y mas de la Secretaría de Salud por 100.	78	Se refiere al porcentaje de pacientes con hipertensión arterial en tratamiento en el primer nivel de atención que alcanzan el control con TA <140/90 mm/hg en población de 20 años y más, de la Secretaría de Salud	39
6	Enfermedades Cardiometa bol icas	5.1.1	Proceso	Número de profesionales de la salud capacitados en ECM	Total de profesionales de la salud en el primer nivel de atención	80	El indicador mide el número de profesionales de la salud del primer nivel de atención que se capacitaron, en materia de enfermedades cardiometa bol icas en la Secretaría de Salud	40
7	Salud en el Adulto Mayor	1.1.1	Resultado	Población adulta mayor no asegurada con detecciones realizadas de AIVD y de ABVD	Población adulta mayor no asegurada programada	5	Son las personas adultas mayores (60 años y más) no aseguradas que se les aplico el cuestionario para su detección de AIVD y de ABVD	5
7	Salud en el Adulto Mayor	2.1.1	Resultado	Personas adultas mayores con detecciones realizadas de Salud Mental (depresión y alteraciones de memoria) no aseguradas	Población Adulta Mayor no asegurada	40	Es el número de personas adultas mayores (60 años y más) no aseguradas con detección en Salud Mental en sus componentes de depresión y alteraciones de memoria	40
7	Salud en el Adulto Mayor	2.3.1	Resultado	Personas adultas mayores con detecciones realizadas de Salud Mental (depresión y alteraciones de memoria) no aseguradas	Población Adulta Mayor no asegurada	40	Es el número de personas adultas mayores (60 años y más) no aseguradas con detección de Salud Mental en sus componentes depresión y alteraciones de memoria	40
7	Salud en el Adulto Mayor	3.1.1	Resultado	Población adulta mayor no asegurada con detección de Caídas	Población adulta mayor no asegurada	30	Son las personas adultas mayores (60 años y más) no aseguradas con detección de síndromes geriátricos en su componente de Caídas	30
7	Salud en el Adulto Mayor	8.1.1	Proceso	Población masculina de 45 años y más no asegurada con detección integral realizada	Población masculina de 45 años y más no asegurada	10	Es la población de masculinos de 45 años y más no asegurados con detección integral de próstata	10

8	Salud Bucal	3.1.1	Resultado	Número de unidades aplicativas con servicio odontológico que cuentan con material educativo y didáctico de salud bucal.	Total de unidades aplicativas con servicio odontológico.	100	Se contemplan las unidades aplicativas que reciben material educativo y didáctico en materia de salud bucal.	100
8	Salud Bucal	9.1.1	Resultado	Número de actividades preventivas y curativas realizadas.	No aplica	54,301,194	Se contemplan actividades preventivas y curativas que se realicen en unidades aplicativas.	2,201,472
8	Salud Bucal	10.1.1	Resultado	Número de cursos de capacitación estomatológica realizados.	No aplica	64	Cursos de capacitación realizados al personal estatal, jurisdiccional y operativo sobre las principales estrategias del programa de salud bucal.	1
8	Salud Bucal	11.1.1	Resultado	Número de visitas de supervisión realizadas.	No aplica	5,764	Supervisiones realizadas al personal odontológico de las jurisdicciones y unidades aplicativas.	196
8	Salud Bucal	12.1.1	Resultado	Número de consultas estomatológicas realizadas.	No aplica	7,902,743	Se contempla el total de consultas de primera vez y subsecuentes del servicio estomatológico.	307,490
8	Salud Bucal	13.1.1	Resultado	Número de tratamientos restaurativos realizados.	No aplica	100,647	Aplicación del tratamiento restaurativo atraumático a personas en comunidades que carecen de servicios odontológicos.	3,827
9	Prevención de Enfermedades Diarréicas Agudas	2.1.1	Proceso	Campañas de prevención realizadas.	No aplica	32	Realización de campañas estatales de prevención de diarreas para población general.	1
9	Prevención de Enfermedades Diarréicas Agudas	2.1.2	Proceso	Campañas de prevención realizadas en las zonas prioritarias seleccionadas.	No aplica	64	Realización de campañas de prevención de diarreas en zonas prioritarias seleccionadas.	2
9	Prevención de Enfermedades Diarréicas Agudas	2.2.1	Proceso	Operativos preventivos realizados en zonas prioritarias identificadas.	No aplica	64	Realizar operativos preventivos en áreas de riesgo para diarreas, por ejemplo: en las zonas prioritarias seleccionadas, ferias, periodos vacacionales, zonas con aislamientos de V cholera, fiestas religiosas, grandes eventos, etc.	2
9	Prevención de Enfermedades Diarréicas Agudas	2.3.1	Proceso	Número de cursos de capacitación realizados.	Número de cursos de capacitación programados	100	Mide el porcentaje de capacitaciones realizadas a personal de salud en jurisdicciones sanitarias en cada entidad, de acuerdo a los criterios establecidos como prioritarios.	2
9	Prevención de Enfermedades Diarréicas Agudas	3.1.1	Proceso	Supervisiones realizadas	No aplica	64	Supervisión a las jurisdicciones sanitarias y niveles locales para verificar la operación del programa.	4

R00 CENTRO NACIONAL PARA LA SALUD DE LA INFANCIA Y LA ADOLESCENCIA

No.	PROGRAMA	ÍNDICE	TIPO DE INDICADOR	NUMERADOR	DENOMINADOR	META FEDERAL	INDICADOR	META ESTATAL
1	Vacunación, Infancia y Adolescencia	1.1.1	Resultado	Población menor de un año de edad que recibe las dosis de vacunas correspondientes al esquema completo de vacunación en el periodo a reportar.	Población de menores de un año de edad de responsabilidad para la Secretaría de Salud en el periodo a reportar.	90	Porcentaje de población menor de un año de edad al que se le aplicaron las dosis de biológicos para completar el esquema de vacunación en este grupo de edad, en un periodo determinado.	90
1	Vacunación, Infancia y Adolescencia	1.1.4	Resultado	Población de un año de edad a la que se le aplicó una dosis de vacuna de SRP en el periodo a reportar.	Población de un año de edad de responsabilidad para la Secretaría de Salud en la D.P.R.I., en el periodo a reportar.	95	Porcentaje de población de un año de edad a la que se le aplicó la primera dosis de vacuna SRP en un periodo determinado.	95
1	Vacunación, Infancia y Adolescencia	1.1.5	Resultado	Población menor de un año de edad que recibe la 3ra dosis de vacuna Pentavalente/Hexavalente en el periodo a reportar.	Población de menores de un año de edad de responsabilidad para la Secretaría de Salud en el periodo a reportar.	95	Porcentaje población de un año de edad de responsabilidad de la Secretaría de Salud al que se le aplicó la 3ra dosis de vacuna Pentavalente/Hexavalente en un periodo determinado	95
1	Vacunación, Infancia y Adolescencia	1.1.7	Proceso	Numero de temas específicos abordados en las capacitaciones realizadas en las Entidades Federativas	No aplica	64	Que en las capacitaciones realizadas por las Entidades Federativas se aborden los siguientes temas específicos: Monitoreo de coberturas en el programa permanente, Eventos Supuestamente Atribuidos a la Vacunación o Inmunización (ESAVI), Red de frío y acciones intensivas de vacunación (Vacunación contra influenza estacional).	2
1	Vacunación, Infancia y Adolescencia	1.1.8	Proceso	Jurisdicciones supervisadas en el trimestre reportado	Total de jurisdicciones	80	Medir el porcentaje de Jurisdicciones supervisadas por el Programa Estatal de Vacunación Universal	80
1	Vacunación, Infancia y Adolescencia	1.1.9	Resultado	Población de un año de edad que recibe las dosis de vacunas correspondientes al esquema completo de vacunación en el periodo a reportar.	Población de un año de edad de responsabilidad para la Secretaría de Salud en el periodo a reportar.	90	Porcentaje de población de un año de edad al que se le aplicaron las dosis de biológicos para completar el esquema de vacunación en este grupo de edad, en un periodo determinado.	90
1	Vacunación, Infancia y Adolescencia	1.2.1	Resultado	Población de 4 años de edad a la que se le aplicó una dosis de vacuna DPT en el periodo a reportar.	Población de cuatro años de edad, de responsabilidad para la Secretaría de Salud en la D.P.R.I.	95	Porcentaje de población de cuatro años de edad a la que se le aplicó la dosis de vacuna DPT en un periodo determinado	95
1	Vacunación, Infancia y Adolescencia	1.2.2	Resultado	Población de mujeres embarazadas a quienes se les aplica una dosis de Tdpa en un periodo de tiempo determinado	Población de mujeres embarazadas, responsabilidad de la Secretaría de Salud en la D.P.R.I., en el periodo a reportar	95	Expresa el porcentaje alcanzado con la aplicación de vacuna Tdpa en las mujeres embarazadas en un periodo determinado	95
1	Vacunación, Infancia y Adolescencia	2.1.1	Resultado	Población menor de 5 años y población en riesgo con dosis aplicada de vacuna contra influenza estacional en un periodo determinado	Total de población meta de menor de 5 años y población en riesgo a vacunar con la vacuna contra influenza estacional, Responsabilidad Institucional para la Secretaría de Salud	70	Se refiere a las dosis de Vacuna de Influenza Estacional aplicadas en la población menor de 5 años y en población de riesgo durante el último trimestre del 2020	70

1	Vacunación, Infancia y Adolescencia	2.1.2	Resultado	Población de 60 años y más, responsabilidad de la Secretaría de Salud con dosis aplicada de vacuna contra influenza estacional en un periodo determinado.	Población de 60 años y más, responsabilidad de la Secretaría de Salud.	70	Se refiere a las dosis de Vacuna de Influenza Estacional aplicadas en la población de 60 años y más durante el último trimestre del 2020.	70
1	Vacunación, Infancia y Adolescencia	3.1.1	Resultado	Establecimientos estatales de la Secretaría de Salud que almacenan vacunas en cámaras frías que cuentan con licencia sanitaria	Total de establecimientos estatales de la Secretaría de Salud que almacenan vacunas en cámaras frías	100	Porcentaje de establecimientos estatales con cámara fría, que cuentan con licencia sanitaria	100
2	Atención a la Salud de la Adolescencia	1.1.1	Resultado	Total de adolescentes que adquirieron habilidades y competencias.	Total de adolescentes atendidos con el Modelo de Educación para la Salud GAPS.	80	Adolescentes atendidos en GAPS que adquirieron habilidades y competencias.	100
2	Atención a la Salud de la Adolescencia	1.2.1	Proceso	Total de GAISA operando en las Jurisdicciones Sanitarias de la Entidad Federativa	Total de Jurisdicciones Sanitarias	100	GAISA operando en las Jurisdicciones Sanitarias en la Entidad Federativas	100
2	Atención a la Salud de la Adolescencia	1.5.1	Proceso	Total de supervisiones realizadas	Supervisiones programadas	100	Supervisiones realizadas a la operación del Programa de Atención a la Salud de la Adolescencia en la Entidad Federativa	100
2	Atención a la Salud de la Adolescencia	2.1.1	Proceso	Total de adolescentes de nuevo ingreso incorporados a los GAPS	Total de adolescentes de nuevo ingreso programados para incorporarse a GAPS	100	Porcentaje de adolescentes de 10 a 19 años que se incorporan por primera vez a GAPS.	100
3	Atención a la Salud en la Infancia	2.1.2	Resultado	Número de defunciones de menores de un año anual	Total de nacidos vivos en el año respectivo X 1,000	12	Número de defunciones en menores de un año en relación con el total de menores de 1 año, considerando la información basal del año 2018.	12
3	Atención a la Salud en la Infancia	4.1.2	Resultado	Número de niñas y niños menores de diez años con desnutrición, bajo peso, sobre peso y obesidad	Población menor de diez años en consulta por estado nutricional	10	Prevalencia de malnutrición en niñas y niños menores de diez años de edad.	10
3	Atención a la Salud en la Infancia	4.2.1	Resultado	Total de niñas y niños menores de seis meses de edad con lactancia materna exclusiva	Total de población menor de seis meses de edad	5	Porcentaje de niñas y niños menores de seis meses de edad con lactancia materna exclusiva.	20
3	Atención a la Salud en la Infancia	5.1.1	Resultado	Número de niñas y niños menores de cinco años evaluados mediante la prueba EDI de primera vez en la vida	Número de consultas del niño sano de primera vez en el año	20	Número de niñas y niños menores de cinco años evaluados en su desarrollo con la aplicación de la prueba EDI.	20
4	Cáncer de infancia y adolescencia	1.1.1	Proceso	Número de casos correctamente actualizados de acuerdo al tipo de Cáncer y estado actual de los casos capturados en el Registro Nacional de Cáncer en niños y adolescentes (RCNA)	Total de casos registrados de acuerdo al tipo de Cáncer en el Registro Nacional de Cáncer en niños y adolescentes (RCNA)	100	Registrar y actualizar correctamente el 100% casos de cáncer en menores de 18 años en el Registro Nacional de Cáncer en niños y adolescentes (RCNA)	90

ÍNDICE: Representado por: Número de Estrategia. Número de Línea de Acción, Número de Actividad General y Número de Acción Específica

ANEXO 5

CONVENIO ESPECÍFICO EN MATERIA DE MINISTRACIÓN DE SUBSIDIOS PARA EL FORTALECIMIENTO DE ACCIONES DE SALUD PÚBLICA EN LAS ENTIDADES FEDERATIVAS QUE CELEBRAN, EL EJECUTIVO FEDERAL, POR CONDUCTO DE "LA SECRETARÍA", Y "LA ENTIDAD".

Relación de insumos federales enviados en especie por "LOS PROGRAMAS" en materia de Salud Pública

310 DIRECCIÓN GENERAL DE PROMOCIÓN DE LA SALUD

No.	PROGRAMA	ÍNDICE	FUENTE DE FINANCIAMIENTO	CONCEPTO	PRECIO UNITARIO	CANTIDAD	TOTAL (PESOS)
SIN DATOS							

313 SECRETARIADO TÉCNICO DEL CONSEJO NACIONAL DE SALUD MENTAL

No.	PROGRAMA	ÍNDICE	FUENTE DE FINANCIAMIENTO	CONCEPTO	PRECIO UNITARIO	CANTIDAD	TOTAL (PESOS)
SIN DATOS							

315 SECRETARIADO TÉCNICO DEL CONSEJO NACIONAL PARA LA PREVENCIÓN DE ACCIDENTES

No.	PROGRAMA	ÍNDICE	FUENTE DE FINANCIAMIENTO	CONCEPTO	PRECIO UNITARIO	CANTIDAD	TOTAL (PESOS)
SIN DATOS							

316 DIRECCIÓN GENERAL DE EPIDEMIOLOGÍA

No.	PROGRAMA	ÍNDICE	FUENTE DE FINANCIAMIENTO	CONCEPTO	PRECIO UNITARIO	CANTIDAD	TOTAL (PESOS)
2	Diagnóstico en Salud Pública	1.2.1.28	Ramo 12-Apoyo Federal	Otros productos químicos de laboratorio Descripción complementaria: Reactivos y Biológicos en general elaborados por el Centro Nacional de Diagnóstico en Salud a solicitud de los Laboratorios Estatales de Salud Pública.	1.00	77,872	77,872.00
TOTAL							77,872.00

K00 CENTRO NACIONAL PARA LA PREVENCIÓN Y EL CONTROL DEL VIH/SIDA

No.	PROGRAMA	ÍNDICE	FUENTE DE FINANCIAMIENTO	CONCEPTO	PRECIO UNITARIO	CANTIDAD	TOTAL (PESOS)
1	Virus de la Inmunodeficiencia Humana e Infecciones de Transmisión Sexual	1.9.1.1	Ramo 12-Apoyo Federal	Condón masculino. De hule látex. Envase con 100 piezas. Descripción complementaria: El precio unitario incluye el costo de distribución	71.02	13,540	961,545.81

1	Virus de la Inmunodeficiencia Humana e Infecciones de Transmisión Sexual	1.9.1.2	Ramo 12-Apoyo Federal	Condón femenino. De poliuretano o látex lubricado con dos anillos flexibles en los extremos. Envase con 1, 2 ó 3 piezas en empaque individual.	11.35	23,460	266,156.05
1	Virus de la Inmunodeficiencia Humana e Infecciones de Transmisión Sexual	5.1.1.1	Ramo 12-Apoyo Federal	Pruebas Rápidas. Prueba rápida para la determinación cualitativa en sangre total de anticuerpos IgG por inmunocromatografía contra el virus de la inmunodeficiencia humana Tipos 1 y 2. Estuche para mínimo 24 pruebas. TATC. Con sensibilidad igual o superior al 99% y especificidad igual o superior al 98% para VIH, de acuerdo con el certificado de evaluación diagnóstica del Instituto de Diagnóstico y Referencia Epidemiológicos, o en su caso algún otro organismo internacional como la FDA, EMA o la Organización Mundial de la Salud. Descripción complementaria: El precio unitario incluye IVA. Las cantidades son por pruebas / piezas.	67.28	51,600	3,471,648.00
1	Virus de la Inmunodeficiencia Humana e Infecciones de Transmisión Sexual	5.1.1.1	Ramo 12-Apoyo Federal	Lancetas Metálica con cuchilla rectangular y profundidad de incisión a 2.2 mm, integrada a un disparador de plástico retráctil, con protección individual, estéril, desechable. Caja con 50 piezas.	117.00	876	102,492.00
1	Virus de la Inmunodeficiencia Humana e Infecciones de Transmisión Sexual	5.1.1.1	Ramo 12-Apoyo Federal	Pruebas Rápidas. Reactivo para la determinación cromatográfica, cualitativa de anticuerpos contra VIH tipo 1 y 2 y Treponema pallidum. Cada sobre contiene: · Cartucho de prueba. · Un bulbo de plástico con regulador de corrimiento. · Un bulbo de plástico vacío (pipeta para toma de muestra). · Una lanceta retráctil con 3 niveles de punción. Caja para mínimo 10 sobres Con sensibilidad igual o superior al 99% y especificidad igual o superior al 98% para VIH y sensibilidad no menor al 95% y una especificidad no menor al 98% para sífilis, de acuerdo con el certificado de evaluación diagnóstica del Instituto de Diagnóstico y Referencia Epidemiológicos, o en su caso algún otro organismo internacional como la FDA, EMA o la Organización Mundial de la Salud. Descripción complementaria: El precio unitario incluye IVA. Las cantidades son por pruebas / piezas.	127.02	14,600	1,854,492.00
1	Virus de la Inmunodeficiencia Humana e Infecciones de Transmisión Sexual	11.6.1.1	Ramo 12-Apoyo Federal	Pruebas Rápidas. Prueba rápida inmunocromatográfica para la determinación de anticuerpos de Treponema pallidum en suero o plasma humano. Con sensibilidad no menor al 95% y una especificidad no menor al 98% de acuerdo con el certificado de evaluación diagnóstica del Instituto de Diagnóstico y Referencia Epidemiológicos o en su caso algún otro organismo internacional como la FDA, EMA, o la Organización Mundial de la Salud. Requiere prueba confirmatoria. Envase para mínimo 20 pruebas. Descripción complementaria: El precio unitario incluye IVA. Las cantidades son por prueba.	51.62	53,480	2,760,637.60
1	Virus de la Inmunodeficiencia Humana e Infecciones de Transmisión Sexual	8.2.1.6	Fideicomiso - INSABI	Zidovudina. Solución Oral Cada 100 ml contienen: Zidovudina 1 g Envase con 240 ml.	460.00	7	3,220.00

1	Virus de la Inmunodeficiencia Humana e Infecciones de Transmisión Sexual	8.2.1.6	Fideicomiso - INSABI	Maraviroc. Tableta Cada Tableta contiene: Maraviroc 300 mg Envase con 60 Tabletas.	6,611.87	2	13,223.74
1	Virus de la Inmunodeficiencia Humana e Infecciones de Transmisión Sexual	8.2.1.6	Fideicomiso - INSABI	Emtricitabina / Tenofovir Alafenamida. Tableta. Cada tableta contiene: Tenofovir alafenamida fumarato 11.2 mg equivalente a 10 mg de tenofovir alafenamida Emtricitabina 200 mg Envase con 30 tabletas.	1,720.00	45	77,400.00
1	Virus de la Inmunodeficiencia Humana e Infecciones de Transmisión Sexual	8.2.1.6	Fideicomiso - INSABI	Emtricitabina-tenofovir. Tableta. Cada Tableta contiene: Tenofovir disoproxil succinato equivalente a 245 mg de tenofovir disoproxil Emtricitabina 200 mg Envase con 30 Tabletas.	710.00	10,871	7,718,410.00
1	Virus de la Inmunodeficiencia Humana e Infecciones de Transmisión Sexual	8.2.1.6	Fideicomiso - INSABI	Abacavir-lamivudina. Tableta. Cada tableta contiene: Sulfato de abacavir equivalente a 600 mg de abacavir. Lamivudina 300 mg. Envase con 30 tabletas.	399.00	644	256,956.00
1	Virus de la Inmunodeficiencia Humana e Infecciones de Transmisión Sexual	8.2.1.6	Fideicomiso - INSABI	Dolutegravir. Tableta. Cada tableta contiene: Dolutegravir sódico equivalente a 50 mg de dolutegravir. Envase con 30 tabletas.	3,000.00	1,744	5,232,000.00
1	Virus de la Inmunodeficiencia Humana e Infecciones de Transmisión Sexual	8.2.1.6	Fideicomiso - INSABI	Lamivudina. Solución Cada 100 ml contienen: Lamivudina 1 g Envase con 240 ml y dosificador.	889.52	203	180,572.56
1	Virus de la Inmunodeficiencia Humana e Infecciones de Transmisión Sexual	8.2.1.6	Fideicomiso - INSABI	Emtricitabina / Tenofovir Alafenamida. Tableta. Cada tableta contiene: Tenofovir alafenamida fumarato 28 mg equivalente a 25 mg de tenofovir alafenamida Emtricitabina 200 mg Envase con 30 tabletas.	1,720.00	14	24,080.00
1	Virus de la Inmunodeficiencia Humana e Infecciones de Transmisión Sexual	8.2.1.6	Fideicomiso - INSABI	Abacavir. Solución o Jarabe. Cada 100 ml contienen: Sulfato de abacavir equivalente a 2 g de abacavir. Envase con un frasco de 240 ml y pipeta dosificadora o jeringa dosificadora.	577.08	478	275,844.24
1	Virus de la Inmunodeficiencia Humana e Infecciones de Transmisión Sexual	8.2.1.6	Fideicomiso - INSABI	Nevirapina. Suspensión Cada 100 mililitros contienen: Nevirapina hemihidratada equivalente a 1 g de nevirapina Envase con 240 ml con dosificador.	313.00	2	626.00
1	Virus de la Inmunodeficiencia Humana e Infecciones de Transmisión Sexual	8.2.1.6	Fideicomiso - INSABI	Lopinavir-ritonavir. Tableta Cada Tableta contiene: Lopinavir 200 mg Ritonavir 50 mg Envase con 120 Tabletas.	2,010.00	26	52,260.00
1	Virus de la Inmunodeficiencia Humana e Infecciones de Transmisión Sexual	8.2.1.6	Fideicomiso - INSABI	Darunavir / Cobicistat Tableta Cada tableta contiene: Etanolato de darunavir equivalente a 800 mg de darunavir Cobicistat en dióxido de silicio equivalente a 150 mg de cobicistat Envase con 30 tabletas.	2,915.00	5,753	16,769,995.00
1	Virus de la Inmunodeficiencia Humana e Infecciones de Transmisión Sexual	8.2.1.6	Fideicomiso - INSABI	Darunavir. Tableta Cada Tableta contiene: Etanolato de darunavir equivalente a 600 mg de darunavir Envase con 60 Tabletas.	1,821.00	805	1,465,905.00
1	Virus de la Inmunodeficiencia Humana e Infecciones de Transmisión Sexual	8.2.1.6	Fideicomiso - INSABI	Zidovudina. Solución Inyectable. Cada frasco ampula contiene: Zidovudina 200 mg Envase con 5 frascos ampula (200 mg/20 mL)	993.41	60	59,604.60

1	Virus de la Inmunodeficiencia Humana e Infecciones de Transmisión Sexual	8.2.1.6	Fideicomiso - INSABI	Efavirenz, emtricitabina, tenofovir disoproxil. Tableta. Cada tableta contiene: Efavirenz 600 mg. Emtricitabina 200 mg. Tenofovir disoproxil succinato 300.6 mg equivalente a 245 mg. de Tenofovir disoproxil. Envase con 30 tabletas.	800.00	21,303	17,042,400.00
1	Virus de la Inmunodeficiencia Humana e Infecciones de Transmisión Sexual	8.2.1.6	Fideicomiso - INSABI	Maraviroc. Tableta Cada Tableta contiene: Maraviroc 150 mg Envase con 60 Tabletetas.	6,611.87	58	383,488.46
1	Virus de la Inmunodeficiencia Humana e Infecciones de Transmisión Sexual	8.2.1.6	Fideicomiso - INSABI	Lopinavir-ritonavir. Solución Cada 100 ml contienen: Lopinavir 8.0 g Ritonavir 2.0 g Envase frasco ámbar con 160 ml y dosificador.	1,714.00	124	212,536.00
1	Virus de la Inmunodeficiencia Humana e Infecciones de Transmisión Sexual	8.2.1.6	Fideicomiso - INSABI	Darunavir. Tableta. Cada tableta contiene: Etanolato de darunavir equivalente a 150 mg de darunavir Envase con 240 Tabletetas	4,978.59	2	9,957.18
1	Virus de la Inmunodeficiencia Humana e Infecciones de Transmisión Sexual	8.2.1.6	Fideicomiso - INSABI	Efavirenz. Comprimido recubierto. Cada comprimido contiene: Efavirenz 600 mg. Envase con 30 comprimidos recubiertos.	85.00	80	6,800.00
1	Virus de la Inmunodeficiencia Humana e Infecciones de Transmisión Sexual	8.2.1.6	Fideicomiso - INSABI	Raltegravir. Comprimido Cada Comprimido contiene: Raltegravir potásico equivalente a 400 mg de raltegravir Envase con 60 Comprimidos.	3,573.97	452	1,615,434.44
1	Virus de la Inmunodeficiencia Humana e Infecciones de Transmisión Sexual	8.2.1.6	Fideicomiso - INSABI	Bictegravir/Emtricitabina/Tenofovir Alafenamida. Tableta. Bictegravir sódico 52.5 mg equivalente a 50 mg de bictagravir. Emtricitabina 200 mg Tenofovir alafenamida fumarato 28 mg equivalente a 25 mg de tenofovir alafenamida. Caja con un frasco con 30 tabletas.	1,720.00	24,995	42,991,400.00
1	Virus de la Inmunodeficiencia Humana e Infecciones de Transmisión Sexual	8.2.1.6	Fideicomiso - INSABI	Lamivudina/zidovudina. Tableta Cada Tableta contiene: Lamivudina 150 mg Zidovudina 300 mg Envase con 60 Tabletetas.	234.00	209	48,906.00
1	Virus de la Inmunodeficiencia Humana e Infecciones de Transmisión Sexual	8.2.1.6	Fideicomiso - INSABI	Abacavir. Tableta. Cada tableta contiene: Sulfato de abacavir equivalente a 300 mg de abacavir. Envase con 60 tabletas.	308.88	354	109,343.52
1	Virus de la Inmunodeficiencia Humana e Infecciones de Transmisión Sexual	8.2.1.6	Fideicomiso - INSABI	Lopinavir-ritonavir. Tableta Cada Tableta contiene: Lopinavir 100 mg Ritonavir 25 mg Envase con 60 Tabletetas.	1,100.00	2	2,200.00
1	Virus de la Inmunodeficiencia Humana e Infecciones de Transmisión Sexual	8.2.1.6	Fideicomiso - INSABI	Tenofovir. Tableta. Cada tableta contiene: Tenofovir disoproxil fumarato 300 mg. Envase con 30 tabletas.	510.36	404	206,185.44
1	Virus de la Inmunodeficiencia Humana e Infecciones de Transmisión Sexual	8.2.1.6	Fideicomiso - INSABI	Ritonavir. Cápsula o Tableta Cada Cápsula o Tableta contiene Ritonavir 100 mg Envase con 30 Tabletetas	347.96	1,668	580,397.28
1	Virus de la Inmunodeficiencia Humana e Infecciones de Transmisión Sexual	8.2.1.6	Fideicomiso - INSABI	Dolutegravir / Abacavir / Lamivudina. Tableta. Cada tableta contiene: Dolutegravir sódico equivalente a 50 mg de dolutegravir Sulfato de abacavir equivalente a 600 mg de abacavir Lamivudina 300 mg Envase con 30 tabletas	3,000.00	348	1,044,000.00
1	Virus de la Inmunodeficiencia Humana e Infecciones de Transmisión Sexual	8.2.1.6	Fideicomiso - INSABI	Etravirina. tableta cada tableta contiene: Etravirina 200 mg. envase con 60 tabletas.	5,429.27	276	1,498,478.52

1	Virus de la Inmunodeficiencia Humana e Infecciones de Transmisión Sexual	8.2.1.6	Fideicomiso - INSABI	Lamivudina. Tableta Cada Tableta contiene: Lamivudina 150 mg Envase con 60 Tabletas.	335.00	127	42,545.00
1	Virus de la Inmunodeficiencia Humana e Infecciones de Transmisión Sexual	8.2.1.6	Fideicomiso - INSABI	Darunavir. Tableta Cada Tableta contiene: Darunavir 400 mg Envase con 60 Tabletas.	1,450.00	268	388,600.00
2	Virus de la Hepatitis C	8.6.1.6	Fideicomiso - INSABI	Ribavirina Cápsula o Tableta. Cada cápsula o tableta contiene: Ribavirina 200 mg Envase con 168 tabletas.	550.00	63	34,650.00
2	Virus de la Hepatitis C	8.6.1.6	Fideicomiso - INSABI	Sofosbuvir, Velpatasvir. Tableta Cada tableta contiene: Sofosbuvir 400 mg Velpatasvir 100 mg Envase con 28 tabletas.	49,896.00	480	23,950,080.00
2	Virus de la Hepatitis C	8.6.1.6	Fideicomiso - INSABI	Glecaprevir/Pibrentasvir. Tableta. Cada tableta contiene: Glecaprevir 100 mg Pibrentasvir 40 mg Envase con 4 cajas, cada una con 7 tiras con 3 tabletas cada una.	68,250.00	42	2,866,500.00
TOTAL							134,580,970.43

Nota: La fuente de información para estimar los medicamentos antirretrovirales con recursos del Fondo de Salud para el Bienestar del Instituto de Salud para el Bienestar, será el Sistema de Administración Logística y Vigilancia de Antirretrovirales (SALVAR), por tanto, es obligatorio el uso del Sistema en las Entidades Federativas y que estas mantengan sus existencias y necesidades de medicamentos actualizadas a los cortes que establece el Centro Nacional para la Prevención y el Control del VIH/SIDA.

L00 CENTRO NACIONAL DE EQUIDAD DE GÉNERO Y SALUD REPRODUCTIVA

No.	PROGRAMA	ÍNDICE	FUENTE DE FINANCIAMIENTO	CONCEPTO	PRECIO UNITARIO	CANTIDAD	TOTAL (PESOS)
1	Salud Sexual y Reproductiva						
3	Salud Materna	2.4.1.1	Ramo 12-Apoyo Federal	Pruebas Rápidas. Reactivo para la determinación cromatográfica, cualitativa de anticuerpos contra VIH tipo 1 y 2 y Treponema pallidum. Cada sobre contiene: · Cartucho de prueba. · Un bulbo de plástico con regulador de corrimiento. · Un bulbo de plástico vacío (pipeta para toma de muestra). · Una lanceta retráctil con 3 niveles de punción. Caja para mínimo 10 sobres Con sensibilidad igual o superior al 99% y especificidad igual o superior al 98% para VIH y sensibilidad no menor al 95% y una especificidad no menor al 98% para sífilis, de acuerdo con el certificado de evaluación diagnóstica del Instituto de Diagnóstico y Referencia Epidemiológicos, o en su caso algún otro organismo internacional como la FDA, EMA o la Organización Mundial de la Salud.	2,737.50	6,408	17,541,900.00
6	Violencia de Género	2.3.1.1	Ramo 12-Apoyo Federal	Lopinavir-ritonavir. Solución Cada 100 ml contienen: Lopinavir 8.0 g Ritonavir 2.0 g Envase frasco ámbar con 160 ml y dosificador.	1,714.00	12	20,568.00
6	Violencia de Género	2.3.1.1	Ramo 12-Apoyo Federal	Abacavir. Solución o Jarabe. Cada 100 ml contienen: Sulfato de abacavir equivalente a 2 g de abacavir. Envase con un frasco de 240 ml y pipeta dosificadora o jeringa dosificadora.	578.00	24	13,872.00

	6	Violencia de Género	2.3.1.1	Ramo 12-Apoyo Federal	Lamivudina. Solución Cada 100 ml contienen: Lamivudina 1 g Envase con 240 ml y dosificador.	890.95	24	21,382.80
	6	Violencia de Género	2.3.1.1	Ramo 12-Apoyo Federal	Bictegravir/Emtricitabina/Tenofovir Alafenamida. Tableta. Bictegravir sódico 52.5 mg equivalente a 50 mg de bictagvir. Emtricitabina 200 mg Tenofovir alafenamida fumarato 28 mg equivalente a 25 mg de tenofovir alafenamida. Caja con un frasco con 30 tabletas. Descripción complementaria: BICTEGRAVIR/TENOFOVIR ALAFENAMIDA/EMTRICITABINA Tabletas. Cada tableta contiene: BICTEGRAVIR 50 mg, Emtricitabina 200 mg, Tenofovir ALAFENAMIDA 25 mg	1,720.00	452	777,440.00
2	Cáncer		2.1.3.4	Ramo 12-Apoyo Federal	Reactivos y Juegos de reactivos para pruebas específicas Reactivos completos para la cuantificación de ácidos nucleicos de los siguientes microorganismos: Virus de Inmunodeficiencia Humana, de la Hepatitis B, Hepatitis C, Virus del Papiloma Humano, Citomegalovirus, Chlamydia trachomatis y Mycobacterium tuberculosis. Equipo para mínimo 10 pruebas. RTC. Descripción complementaria: Reactivos completos para la cuantificación de ácidos nucleicos de Virus de Papiloma Humano por PCR	436.13	25,380	11,068,857.58
TOTAL								29,444,020.38

000 CENTRO NACIONAL DE PROGRAMAS PREVENTIVOS Y CONTROL DE ENFERMEDADES

No.	PROGRAMA	ÍNDICE	FUENTE DE FINANCIAMIENTO	CONCEPTO	PRECIO UNITARIO	CANTIDAD	TOTAL (PESOS)
1	Atención de la Zoonosis	3.4.1.1	Ramo 12-Apoyo Federal	Amoxicilina (como trihidrato de amoxicilina) 150 mg, vehículo c.b.p. 1 ml. Frasco de 100 ml (Uso veterinario). Frasco con 100 ml	461.30	75	34,597.50
1	Atención de la Zoonosis	3.4.1.1	Ramo 12-Apoyo Federal	Tiletamina-Zolazepam al 10% (Uso veterinario) Descripción complementaria: Con diluyente 5 ml.	410.00	749	307,090.00
1	Atención de la Zoonosis	3.4.1.1	Ramo 12-Apoyo Federal	Clorhidrato de Xilacina al 2% (Uso veterinario)	405.00	300	121,500.00
2	Control de Enfermedades Transmitidas por Vectores e Intoxicación por Veneno de Artrópodos						
5	Dengue	7.3.1.1	Ramo 12-Apoyo Federal	Plaguicidas (insecticidas) Descripción complementaria: Regulador de crecimiento al 0.5%, caja con 10 sobres de 100 gramos	1,979.98	80	158,398.40
5	Dengue	7.3.1.1	Ramo 12-Apoyo Federal	Plaguicidas (insecticidas) Descripción complementaria: Larvicida biorracional al 37.4%, caja con 24 tarros de 500 gramos cada uno	18,588.80	20	371,776.00
5	Dengue	7.3.1.1	Ramo 12-Apoyo Federal	Plaguicidas (insecticidas) Descripción complementaria: Larvicida Organofosforado al 1% en sacos de 15 kilos	377.00	292	110,084.00
5	Dengue	7.3.1.1	Ramo 12-Apoyo Federal	Plaguicidas (insecticidas) Descripción complementaria: Larvicida biorracional 2.5% caja con dos sacos de 10 kilos cada uno	35,000.00	7	245,000.00

	5	Dengue	7.3.1.1	Ramo 12-Apoyo Federal	Plaguicidas (insecticidas) Descripción complementaria: Regulador de crecimiento al 1.3%, saco con 18.18 kilos	34,776.80	4	139,107.20
	5	Dengue	7.3.2.1	Ramo 12-Apoyo Federal	Plaguicidas (insecticidas) Descripción complementaria: Adulticida organofosforado al 40%, bidon de 20 litros	18,217.10	15	273,256.50
	5	Dengue	7.3.2.1	Ramo 12-Apoyo Federal	Plaguicidas (insecticidas) Descripción complementaria: Adulticida Neonicotinoide al 3% + Piretroide al 0.75%, tambos de 208 litros	190,000.00	10	1,900,000.00
	5	Dengue	7.3.2.1	Ramo 12-Apoyo Federal	Plaguicidas (insecticidas) Descripción complementaria: Adulticida piretroide al 20%	15,352.23	27	414,510.21
	5	Dengue	7.3.3.1	Ramo 12-Apoyo Federal	Plaguicidas (insecticidas) Descripción complementaria: Insecticida carbamato al 80%, Caja con 20 bolsas resellables de aluminio, contenido: 5 sobres hidrosolubles de producto formulado de 125grs cada uno	44,087.64	5	220,438.20
3	Control y Eliminación de las Micobacteriósisis		1.1.4.1	Ramo 12-Apoyo Federal	Imipenem y cilastatina. Solución Inyectable Cada frasco ampula con polvo contiene: Imipenem monohidratado equivalente a 500 mg de imipenem. Cilastatina sódica equivalente a 500 mg de cilastatina. Envase con un frasco ampula	41.56	10	415.60
3	Control y Eliminación de las Micobacteriósisis		1.1.4.1	Ramo 12-Apoyo Federal	Antibioticos de amplio espectro (substancias y productos farmaceuticos) Descripción complementaria: Clofazimina 100 mg, cápsula	20.51	390	7,998.90
3	Control y Eliminación de las Micobacteriósisis		1.1.4.1	Ramo 12-Apoyo Federal	Antibioticos de amplio espectro (substancias y productos farmaceuticos) Descripción complementaria: Protionamida 250 mg, tabletas	1.91	468	893.88
3	Control y Eliminación de las Micobacteriósisis		1.1.4.1	Ramo 12-Apoyo Federal	Antibioticos de amplio espectro (substancias y productos farmaceuticos) Descripción complementaria: Cicloserina 250 mg, cápsulas	7.02	624	4,380.48
3	Control y Eliminación de las Micobacteriósisis		1.1.4.1	Ramo 12-Apoyo Federal	Amikacina. Solución Inyectable. Cada ampolleta o frasco ampula contiene: Sulfato de amikacina equivalente a 500 mg de amikacina. Envase con 1 ampolleta o frasco ampula con 2 ml.	4.34	10	43.40
3	Control y Eliminación de las Micobacteriósisis		1.1.4.1	Ramo 12-Apoyo Federal	Antibioticos de amplio espectro (substancias y productos farmaceuticos) Descripción complementaria: Etambutol 400 mg, tabletas	0.63	4,000	2,520.00
3	Control y Eliminación de las Micobacteriósisis		1.1.4.1	Ramo 12-Apoyo Federal	Antibioticos de amplio espectro (substancias y productos farmaceuticos) Descripción complementaria: Levofloxacino 250 mg, tabletas	0.78	3,020	2,355.60
3	Control y Eliminación de las Micobacteriósisis		1.1.4.1	Ramo 12-Apoyo Federal	Antibioticos de amplio espectro (substancias y productos farmaceuticos) Descripción complementaria: Pirazinamida 400 mg, tabletas	0.44	9,603	4,225.32

3	Control y Eliminación de las Micobacteriósisis	1.1.4.1	Ramo 12-Apoyo Federal	Antibioticos de amplio espectro (substancias y productos farmaceuticos) Descripción complementaria: Linezolid 600 mg, tabletas	20.03	312	6,249.36
3	Control y Eliminación de las Micobacteriósisis	1.1.4.1	Ramo 12-Apoyo Federal	Meropenem. Solución Inyectable Cada frasco ampula con polvo contiene: Meropenem trihidratado equivalente a 1 g de meropenem. Envase con 1 frasco ampula.	82.73	10	827.30
3	Control y Eliminación de las Micobacteriósisis	1.1.4.1	Ramo 12-Apoyo Federal	Antibioticos de amplio espectro (substancias y productos farmaceuticos) Descripción complementaria: Moxifloxacino 400 mg, tabletas	6.55	2,450	16,047.50
3	Control y Eliminación de las Micobacteriósisis	1.1.4.1	Ramo 12-Apoyo Federal	Antibioticos de amplio espectro (substancias y productos farmaceuticos) Descripción complementaria: Protionamida 250 mg, tabletas	1.73	10	17.30
3	Control y Eliminación de las Micobacteriósisis	1.1.4.1	Ramo 12-Apoyo Federal	Antibioticos de amplio espectro (substancias y productos farmaceuticos) Descripción complementaria: Amoxicilina ácido clavulanico 875/125 tabletas	2.98	208	619.84
3	Control y Eliminación de las Micobacteriósisis	1.1.4.1	Ramo 12-Apoyo Federal	Antibioticos de amplio espectro (substancias y productos farmaceuticos) Descripción complementaria: Clofazimina 100 mg, cápsula	13.35	156	2,082.60
3	Control y Eliminación de las Micobacteriósisis	1.1.4.1	Ramo 12-Apoyo Federal	Antibioticos de amplio espectro (substancias y productos farmaceuticos) Descripción complementaria: Clofazimina 100 mg, cápsula	20.76	10	207.60
3	Control y Eliminación de las Micobacteriósisis	1.1.4.1	Ramo 12-Apoyo Federal	Kanamicina. Solución Inyectable Cada frasco ampula contiene: Sulfato de kanamicina 1 g Envase con un frasco ampula.	51.95	10	519.50
3	Control y Eliminación de las Micobacteriósisis	1.1.4.1	Ramo 12-Apoyo Federal	Antibioticos de amplio espectro (substancias y productos farmaceuticos) Descripción complementaria: Linezolid 600 mg, tabletas	29.58	156	4,614.48
3	Control y Eliminación de las Micobacteriósisis	1.1.4.1	Ramo 12-Apoyo Federal	Antibioticos de amplio espectro (substancias y productos farmaceuticos) Descripción complementaria: Protionamida 250 mg, tabletas	2.87	945	2,712.15
3	Control y Eliminación de las Micobacteriósisis	1.1.4.1	Ramo 12-Apoyo Federal	Antibioticos de amplio espectro (substancias y productos farmaceuticos) Descripción complementaria: Isoniazida 300 mg, tableta	0.42	624	262.08
3	Control y Eliminación de las Micobacteriósisis	1.1.4.1	Ramo 12-Apoyo Federal	Antibioticos de amplio espectro (substancias y productos farmaceuticos) Descripción complementaria: Moxifloxacino 400 mg, tabletas	6.47	1,170	7,569.90
3	Control y Eliminación de las Micobacteriósisis	1.1.4.1	Ramo 12-Apoyo Federal	Antibioticos de amplio espectro (substancias y productos farmaceuticos) Descripción complementaria: Bedaquiline 100 mg, tabletas	56.82	376	21,364.32

3	Control y Eliminación de las Micobacteriós	1.1.4.1	Ramo 12-Apoyo Federal	Antibioticos de amplio espectro (substancias y productos farmaceuticos) Descripción complementaria: Capreomicina 1 g, frasco con polvo para solución inyectable	75.17	10	751.70
TOTAL							4,382,436.82

R00 CENTRO NACIONAL PARA LA SALUD DE LA INFANCIA Y LA ADOLESCENCIA

No.	PROGRAMA	ÍNDICE	FUENTE DE FINANCIAMIENTO	CONCEPTO	PRECIO UNITARIO	CANTIDAD	TOTAL (PESOS)
1	Vacunación, Infancia y Adolescencia	1.1.5.1	Ramo 12-Apoyo Federal	Vacuna contra difteria, tos ferina, tetanos, hepatitis b, poliomielitis y haemophilus influenzae tipo b. Suspensión Inyectable Cada jeringa prellenada con 0.5 ml contiene: Antígeno de superficie del Virus de HB REC 10 µg Hemaglutinina filamentosa adsorbida (FHA) 25 µg Pertactina (proteína de membrana externa 69 kDa PRN adsorbida) 8 µg Toxoide de bordetella Pertussis 25 µg Toxoide diftérico adsorbido no menos de 30 UI Toxoide tetánico adsorbido no menos de 40 UI Virus de poliomielitis inactivado Tipo 1 MAHoNEY 40 UD Virus de poliomielitis inactivado Tipo 2 M.E.F.I. 8 UD Virus de poliomielitis inactivado Tipo 3 SAUKETT 32 UD Cada frasco con liofilizado contiene: Polisacárido Cápsular de Haemophilus Influenzae tipo b 10 µg Conjugado a toxoide tetánico 20-40 µg Jeringa prellenada con una dosis de 0.5 ml, y un frasco ampula con liofilizado. Descripción complementaria: Las dosis pueden variar de acuerdo a la necesidad de la Entidad y el precio es el 2019.	229.87	365,180	83,943,926.60
1	Vacunación, Infancia y Adolescencia	2.1.1.1	Ramo 12-Apoyo Federal	Vacuna antiinfluenza. Suspensión Inyectable. Cada dosis de 0.5 ml contiene:Fracciones antigénicas purificadas de virus de influenza inactivados correspondientes a las cepas autorizadas por la Organización Mundial de la Salud (OMS) en el periodo pre-invernal e invernal de los años correspondientes del hemisferio norte. Envase con 1 frasco ampula con 5 ml cada uno (10 dosis). Descripción complementaria: Las dosis pueden variar de acuerdo a las necesidades de la entidad. El precio es 2019	569.30	95,237	54,218,424.10
TOTAL							138,162,350.70
Gran total							306,647,650.33

NOTA: La descripción del objeto para el que serán utilizados los insumos que se indican en el presente anexo, se encuentran identificados en el Módulo de Reportes-Presupuestación-Ramo 12, (Formato Reporte de ramo 12 por entidad federativa, programa, fuente de financiamiento e insumo, bien o servicio), del Sistema de Información para la Administración del Fondo para el Fortalecimiento de Acciones de Salud Pública en las Entidades Federativas, SIAFFASPE, los cuales serán consumidos conforme a las metas e indicadores de cada Programa

Relación de insumos federales enviados en especie por "LOS PROGRAMAS" en materia de Salud Pública financiados con la fuente de financiamiento del ANEXO 4-INSUMOS

L00 CENTRO NACIONAL DE EQUIDAD DE GÉNERO Y SALUD REPRODUCTIVA

No.	PROGRAMA	ÍNDICE	FUENTE DE FINANCIAMIENTO	CONCEPTO	CANTIDAD (VOLUMEN)
1	Salud Sexual y Reproductiva				
2	PF y Anticoncepción	1.4.1.2	Anexo 4 Insumos	Condón masculino. De hule látex. Envase con 100 piezas.	10,000
2	PF y Anticoncepción	2.3.1.4	Anexo 4 Insumos	Levonorgestrel y etinilestradiol. Gragea Cada Gragea contiene: Levonorgestrel 0.15 mg Etinilestradiol 0.03 mg Envase con 28 Grageas. (21 con hormonales y 7 sin hormonales)	25,920
2	PF y Anticoncepción	2.3.1.4	Anexo 4 Insumos	Desogestrel y etinilestradiol. Tableta. Cada tableta contiene: Desogestrel 0.15 mg. Etinilestradiol 0.03 mg. Envase con 28 Tabletas. (21 con hormonales y 7 sin hormonales).	6,599
2	PF y Anticoncepción	2.3.1.4	Anexo 4 Insumos	Levonorgestrel. Gragea Cada Gragea contiene: Levonorgestrel 0.03 mg Envase con 35 Grageas.	1,800
2	PF y Anticoncepción	2.3.1.5	Anexo 4 Insumos	Noretisterona y estradiol. Solución Inyectable Cada ampolleta o jeringa contiene: Enantato de noretisterona 50 mg Valerato de estradiol 5 mg Envase con una ampolleta o jeringa con un ml.	19,950
2	PF y Anticoncepción	2.3.1.5	Anexo 4 Insumos	Noretisterona. Solución inyectable oleosa. Cada ampolleta contiene: Enantato de noretisterona 200 mg Envase con una ampolleta de 1 ml.	28,800
2	PF y Anticoncepción	2.3.1.5	Anexo 4 Insumos	Medroxiprogesterona y cipionato de estradiol. Suspensión Inyectable Cada ampolleta o jeringa contiene: Acetato de Medroxiprogesterona 25 mg Cipionato de estradiol 5 mg Envase con una ampolleta o jeringa prellenada de 0.5 ml.	50,064
2	PF y Anticoncepción	2.3.1.6	Anexo 4 Insumos	Etonogestrel. Implante El Implante contiene: Etonogestrel 68.0 mg Envase con un Implante y aplicador.	25,000
2	PF y Anticoncepción	2.3.1.6	Anexo 4 Insumos	Levonorgestrel. Implante. Cada implante contiene: Levonorgestrel 75.0 mg. Envase con 2 implantes y una caja con un trócar e instructivos anexos.	3,456
2	PF y Anticoncepción	2.3.1.7	Anexo 4 Insumos	Norelgestromina-etinilestradiol. Parche. Cada parche contiene: Norelgestromina 6.00 mg Etinilestradiol 0.60 mg Envase con 3 Parches.	18,180
2	PF y Anticoncepción	2.3.1.8	Anexo 4 Insumos	Dispositivos. Intrauterino. T de cobre, 380 A. Anticonceptivo estéril con 380 mm2, de cobre, plástico grado médico 77% y sulfato de bario USP 23%, con filamento largo de 30 cm con tubo insertor, tope y émbolo insertor. Pieza.	4,300
2	PF y Anticoncepción	2.3.1.9	Anexo 4 Insumos	Condón femenino. De poliuretano o látex lubricado con dos anillos flexibles en los extremos. Envase con 1, 2 ó 3 piezas en empaque individual.	3,600
2	PF y Anticoncepción	2.3.1.10	Anexo 4 Insumos	Levonorgestrel. Comprimido o Tableta Cada Comprimido o Tableta contiene: Levonorgestrel 0.750 mg Envase con 2 Comprimidos o Tabletas.	2,000
2	PF y Anticoncepción	2.3.1.11	Anexo 4 Insumos	Levonorgestrel. Polvo El dispositivo con polvo contiene: Levonorgestrel (micronizado) 52 mg Envase con un dispositivo.	1,500
TOTAL (PESOS)					40,306,212.48

000 CENTRO NACIONAL DE PROGRAMAS PREVENTIVOS Y CONTROL DE ENFERMEDADES

No.	PROGRAMA	ÍNDICE	FUENTE DE FINANCIAMIENTO	CONCEPTO	CANTIDAD (VOLUMEN)	
1	Atención de la Zoonosis	3.1.1.1	Anexo 4 Insumos	Vacuna antirrábica. Suspensión Inyectable Cada dosis de 0.5 ml de vacuna reconstituida contiene: Liofilizado de Virus inactivados de la rabia (cepa Wistar PM/WI 38-1503-3M) con potencia > 2.5 UI, cultivado en células VERO. Frasco ampula con liofilizado para una dosis y jeringa prellenada con 0.5 ml de diluyente.	3,500	
1	Atención de la Zoonosis	7.1.1.1	Anexo 4 Insumos	Inmunoglobulina humana antirrábica. Solución Inyectable Cada frasco ampula o ampolleta contiene: Inmunoglobulina humana antirrábica 300 UI Envase con una jeringa prellenada con 2 ml (150 UI/ml).	600	
TOTAL (PESOS)					1,001,500.00	
2	Control de Enfermedades Transmitidas por Vectores e Intoxicación por Veneno de Artrópodos					
	4	Intoxicación por Artrópodos	2.2.1.1	Anexo 4 Insumos	Faboterápico Polivalente Antialacrán o Fragmentos F(AB') ₂ de Inmunoglobulina Polivalente Antialacrán. Faboterápico Polivalente Antialacrán o Fragmentos F(AB') ₂ de Inmunoglobulina Polivalente Antialacrán. Solución Inyectable. Cada frasco ampula con liofilizado contiene: Faboterápico polivalente antialacrán modificado por digestión enzimática para neutralizar 150 DL50 (1.8 mg) de veneno de alacrán del género Centruroides o Fragmentos F(ab') ₂ de inmunoglobulina polivalente antialacrán para neutralizar 150 DL50 (1.8 mg) de veneno de alacrán del género Centruroides sp. Envase con un frasco ampula con liofilizado y ampolleta con diluyente de 5 ml.	23,094
	4	Intoxicación por Artrópodos	2.2.1.1	Anexo 4 Insumos	Faboterápico. Faboterápico Polivalente Antiviperino Solución Inyectable Cada frasco ampula con liofilizado contiene: Faboterápico Polivalente Antiviperino modificado por digestión enzimática para neutralizar no menos de 790 DL50 de veneno de Crotalus basiliscus y no menos de 780 DL50 de veneno de Bothrops asper. Envase con un frasco ampula con liofilizado y ampolleta con diluyente de 10 ml.	15,160
	4	Intoxicación por Artrópodos	2.2.1.1	Anexo 4 Insumos	Faboterápico. Faboterápico Polivalente AnticOralillo Solución Inyectable Cada frasco ampula con liofilizado contiene: Faboterápico Polivalente AnticOralillo modificado por digestión enzimática para neutralizar 450 DL50 (5 mg) de veneno de Micrurus sp. Envase con un frasco ampula con liofilizado y ampolleta con diluyente de 5 ml	100
	4	Intoxicación por Artrópodos	2.4.1.1	Anexo 4 Insumos	Faboterápico Antiarácnido. Faboterápico Polivalente Antiarácnido o Faboterápico Monovalente Antiarácnido Solución Inyectable. Cada frasco ampula con liofilizado contiene: Faboterápico polivalente antiarácnido o Fragmentos F(ab') ₂ de inmunoglobulina monovalente antiarácnido modificado por digestión enzimática para neutralizar 6000 DL50 (180 glándulas de veneno arácnido). Envase con un frasco ampula con liofilizado y ampolleta con diluyente de 5 ml.	748
TOTAL (PESOS)					24,863,562.38	
3	Control y Eliminación de las Micobacteriosis	1.1.3.1	Anexo 4 Insumos	Isoniazida y rifampicina. Tableta ReCubierta Cada Tableta ReCubierta contiene: Isoniazida 400 mg Rifampicina 300 mg Envase con 90 Tabletas ReCubiertas.	602	
3	Control y Eliminación de las Micobacteriosis	1.1.3.1	Anexo 4 Insumos	Isoniazida, rifampicina, pirazinamida, etambutol. Tableta Cada Tableta contiene: Isoniazida 75 mg Rifampicina 150 mg Pirazinamida 400 mg Clorhidrato de etambutol 300 mg Envase con 240 Tabletas.	602	
3	Control y Eliminación de las Micobacteriosis	3.1.2.1	Anexo 4 Insumos	Sustancias Biológicas Tuberculina PPD. Derivado proteico purificado RT 23 para intradermoreacción. Contiene cinco unidades de tuberculina en cada décima de mililitro RTC. Frasco ampula de 1 ml con 10 dosis.	41	
TOTAL (PESOS)					973,677.96	

6	Enfermedades Cardiometaabólicas	2.1.2.1	Anexo 4 Insumos	Tiras reactivas para la determinación de glucosa en la sangre	600,000
6	Enfermedades Cardiometaabólicas	2.1.3.1	Anexo 4 Insumos	Tiras reactivas para determinación cuantitativa de perfil de lípidos (para ser utilizadas en equipo portátil para la determinación cuantitativa de colesterol total, colesterol HDL, colesterol LDL, triglicéridos) presentación: frasco con 10, 15 o 25 tiras reactivas. Descripción complementaria: Tira reactiva para determinación de perfil de lípidos	65,500
6	Enfermedades Cardiometaabólicas	2.1.3.1	Anexo 4 Insumos	Tiras Reactivas Tira reactiva para la determinación semicuantitativa de microalbúmina en orina, en un rango de 10 a 100 mg/L, en un tiempo aproximado de un minuto. Tubo con 25, 30 o 50 tiras reactivas. RTC y/o TA.	34,700
6	Enfermedades Cardiometaabólicas	2.1.3.1	Anexo 4 Insumos	Analizadores. Equipo portátil para determinar hemoglobina glucosilada. Sistema semiautomatizado portátil para la medición de hemoglobina glucosilada fracción A 1c. Descripción complementaria: Tira reactiva para deteminación de hemoglobina glucosilada adquisición mediante licitación E-5	30,000
6	Enfermedades Cardiometaabólicas	2.1.3.1	Anexo 4 Insumos	Prueba en tira reactiva, cartucho o cubeta de reacción descartable, para la determinación cuantitativa de hemoglobina glucosilada fracción A1c en sangre capilar venosa. Caja con 10 0 20 pruebas. Descripción complementaria: Tira reactiva para determinación de hemoglobina glucosilada (adjudicación directa)	31,600
TOTAL (PESOS)					25,300,644.00

R00 CENTRO NACIONAL PARA LA SALUD DE LA INFANCIA Y LA ADOLESCENCIA

No.	PROGRAMA	ÍNDICE	FUENTE DE FINANCIAMIENTO	CONCEPTO	CANTIDAD (VOLUMEN)
1	Vacunación, Infancia y Adolescencia	1.1.1.1	Anexo 4 Insumos	Vacuna b.c.g. Suspensión Inyectable Cada dosis de 0.1 ml de la Suspensión reconstituida de bacilos Atenuados contiene la cepa: Francesa 1173P2 200 000-500 000 UFC o Danesa 1331 200 000-300 000 UFC o Glaxo* 1077 800 000-3 200 000 UFC o Tokio 172 200 000-3 000 000 UFC o Montreal 200 000-3 200 000 UFC o Moscow 100 000-3 300 000 UFC Envase con frasco ampula o ampolleta con liofilizado para 10 dosis y ampolletas con diluyente de 1.0 ml. *Semilla Mérieux.	20,142
1	Vacunación, Infancia y Adolescencia	1.1.1.7	Anexo 4 Insumos	Vacuna conjugada neumococica 13-valente. Suspensión Inyectable. Cada dosis de 0.5 ml contiene: Sacáridos de Streptococcus pneumoniae de los serotipos. 1 - 2.2 µg., 3 - 2.2 µg., 4 - 2.2 µg., 5 - 2.2 µg., 6A - 2.2 µg., 6B - 4.4 µg., 7F - 2.2 µg., 9V - 2.2 µg., 14 - 2.2 µg., 18C - 2.2 µg. 19A - 2.2 µg., 19F - 2.2 µg., 23F - 2.2 µg., Proteína diftérica. CRM197 32 µg. Envase con 10 jeringas prellenadas cada una con 0.5 ml (1 dosis) y agujas.	26,902
1	Vacunación, Infancia y Adolescencia	1.1.1.10	Anexo 4 Insumos	Vacuna contra rotavirus. Suspensión Oral. Cada dosis de 1.5 ml contiene: Rotavirus vivo atenuado humano cepa RIX4414. No menos de 106 DICC50. Envase con 50 tubos de plástico con 1.5 ml.	3,681
1	Vacunación, Infancia y Adolescencia	1.1.4.1	Anexo 4 Insumos	Vacuna triple viral (srp) contra sarampión, rubéola y parotiditis. Solución Inyectable Cada dosis de 0.5 ml de vacuna reconstituida contiene: Virus Atenuados de sarampión de las cepas Edmonston-Zagreb (cultivados en células diploides humanas) o Edmonston-Enders o Schwarz (cultivados en fibroblastos de embrión de pollo) 3.0 log ₁₀ a 4.5 log ₁₀ DICC50 o 1000 a 32000 DICC50 o 103 a 3.2 x 10 ⁴ DICC50 Virus Atenuados de rubéola cepa Wistar RA27/3 (cultivado en células diploides humanas MRC-5 o WI-38) > 3.0 log ₁₀ DICC50 o > 1000 DICC50 o > 103 DICC50 Virus Atenuados de la parotiditis de las cepas Rubini o Leningrad-Zagreb o Jeryl Lynn o Urabe AM-9 o RIT 4385 (cultivados en huevo embrionario de gallina o en células diploides humanas) > 3.7 log ₁₀ DICC50 o > 5000 DICC50 o > 5 x 10 ³ DICC50 (> 4.3 log ₁₀ DICC50 o > 20000 DICC50 o > 2 x 10 ⁴ para la cepa Jeryl Lynn) Envase con frasco ampula con liofilizado para una dosis y diluyente.	240,400

1	Vacunación, Infancia y Adolescencia	1.2.1.1	Anexo 4 Insumos	Vacuna antipertussis con toxoides diftérico y tetánico (dpt). Suspensión Inyectable * Cada dosis de 0.5 ml contiene: Bordetella pertussis No más de 16 Uo Toxoide diftérico No más de 30 Lf Toxoide tetánico No más de 25 Lf o **Cada dosis de 0.5 ml contiene: Bordetella pertussis No menos de 4 UI Toxoides: Toxoide diftérico Método de Reto : No menos de 30 UI Método de Seroneutralización Mínimo 2 UI de antitoxina/ml de suero. Toxoide: Toxoide tetánico Método de Reto: No menos de 40 UI en cobayos o No menos de 60 UI en ratones Método de Seroneutralización: Mínimo 2 UI de antitoxina/ml de suero. Envase con frasco ampula de 5 ml (10 dosis) *Formulación de proceso **Potencia de producto terminado	19,854
1	Vacunación, Infancia y Adolescencia	1.2.2.1	Anexo 4 Insumos	Vacuna de refuerzo contra difteria, tetanos y tosferina acelular (tdpa). Suspensión Inyectable Cada dosis de 0.5 ml contiene: Toxoide diftérico no menos de 2 UI (2 ó 2.5 Lf) Toxoide tetánico no menos de 20 UI (5 Lf) Toxoide pertussis 2.5 ó 8 µg Hemaglutinina Filamentosa (FHA) 5 ó 8 µg Pertactina (Proteína de Membrana exterior de 69 Kda-PRN) 2.5 ó 3 µg Con o sin Fimbras tipos 2 y 3 5 µg Envase con 1 frasco ampula con una dosis de 0.5 ml.	66,792
1	Vacunación, Infancia y Adolescencia	1.2.2.6	Anexo 4 Insumos	Vacuna doble viral (sr) contra sarampión y rubéola. Suspensión Inyectable Cada dosis de 0.5 ml de vacuna reconstituida contiene: Virus Atenuados del sarampión cepa Edmonston- Zagreb (cultivados en células diploides humanas) o cepa Enders o cepa Schwarz (cultivados en fibroblastos de embrión de pollo) 3.0 log ₁₀ a 4.5 log ₁₀ DICC50 o 1000 a 32000 DICC50 o 103 a 3.2 x 10 ⁴ DICC50 Virus Atenuados de la rubéola cepa Wistar RA 27/3 (cultivados en células diploides humanas MRC-5 o WI-38) > 3.0 log ₁₀ DICC50 o >= 1000 DICC50 o >= 103 DICC50 Envase con liofilizado para 10 dosis y diluyente.	41,635
1	Vacunación, Infancia y Adolescencia	1.2.2.7	Anexo 4 Insumos	Vacuna recombinante contra la hepatitis b. Suspensión Inyectable Cada dosis de 1 ml contiene: AgsHb 20 µg. Envase con un frasco ampula con 10 ml (10 dosis).	5,884
1	Vacunación, Infancia y Adolescencia	1.2.2.8	Anexo 4 Insumos	Toxoides tetánico y diftérico(td). Suspensión Inyectable Por formulación de proceso Cada dosis de 0.5 ml contiene: Toxoide diftérico no más de 5 Lf. Toxoide tetánico no más de 25 Lf. O Por potencia de producto terminado. Cada dosis de 0.5 ml contiene: Toxoides: Toxoide diftérico. Método de Reto: No menos de 2 UI. Método de seroneutralización: Mínimo 0.5 UI de antitoxina/ml de suero. Toxoides: Toxoide tetánico. Método de Reto: No menos de 20 UI. Método de seroneutralización: Mínimo 2 UI de antitoxina/ml de suero. Envase con 10 jeringas prellenadas, cada una con una dosis (0.5 ml).	21,700
1	Vacunación, Infancia y Adolescencia	1.2.2.9	Anexo 4 Insumos	Vacuna antineumocócica. Solución Inyectable Cada dosis de 0.5 ml contiene: Poliósidos purificados del Streptococcus pneumoniae serotipos 1, 2, 3, 4, 5, 6B, 7F, 8, 9N, 9V, 10A, 11A, 12F, 14, 15B, 17F, 18C, 19A, 19F, 20, 22F, 23F y 33F, cada uno con 25µg. Envase con frasco ampula de 0.5 ml.	28,200
1	Vacunación, Infancia y Adolescencia	1.2.2.10	Anexo 4 Insumos	Vacuna contra el Virus del papiloma humano. Suspensión Inyectable. Cada dosis de 0.5 ml contiene: Proteína L1 Tipo 6 20 µg. Proteína L1 Tipo 11 40 µg. Proteína L1 Tipo 16 40 µg. Proteína L1 Tipo 18 20 µg. Envase con 10 frascos ampula o jeringas prellenadas con 0.5 ml.	433
TOTAL (PESOS)					147,117,839.60
GRAN TOTAL (PESOS)					239,563,436.42

NOTA: Para el programa de Planificación Familiar y Anticoncepción a cargo del Centro Nacional de Equidad de Género y Salud Reproductiva; los programas de Enfermedades Cardiometaabólicas, Control y Eliminación de la Micobacteriosis, Dengue y Atención de la Zoonosis a cargo del Centro Nacional de Programas Preventivos y Control de Enfermedades; y para el programa de Vacunación, Infancia y Adolescencia, a cargo del Centro Nacional para la Salud de la Infancia y la Adolescencia, tendrán como fuente de financiamiento adicional recursos del ANEXO 4- INSUMOS los cuáles serán ministrados a través del Ramo 12.

ÍNDICE: Representado por: Número de Estrategia. Número de Línea de Acción, Número de Actividad General y Número de Acción Específica

APÉNDICE

CONVENIO ESPECÍFICO EN MATERIA DE MINISTRACIÓN DE SUBSIDIOS PARA EL FORTALECIMIENTO DE ACCIONES DE SALUD PÚBLICA EN LAS ENTIDADES FEDERATIVAS QUE CELEBRAN, EL EJECUTIVO FEDERAL, POR CONDUCTO DE "LA SECRETARÍA", Y "LA ENTIDAD".

La información de la distribución de los recursos presupuestarios del ramo 33, Aportación Estatal, y Otra, así como los del Instituto de Salud para el Bienestar, INSABI, ANEXO 4- INSUMOS y el Fondo de Salud para el Bienestar, FIDEICOMISO INSABI, no forman parte de los recursos federales ministrados por "LA SECRETARÍA" a "LA ENTIDAD" con motivo del presente convenio, se colocan sólo para efectos de la evaluación de la eficiencia y eficacia de "LOS PROGRAMAS".

**Resumen de recursos por fuente de financiamiento
(Monto pesos)**

No.	UNIDAD RESPONSABLE / PROGRAMA DE ACCIÓN	SPPS RAMO 12		SUBTOTAL	RAMO 33	APORTACIÓN ESTATAL	OPORTUNIDADES	OTRA	SUBTOTAL	INSABI			SUBTOTAL	TOTAL
		RECURSOS FINANCIEROS CASSCO CAUSES	INSUMOS		RECURSOS FINANCIEROS FASSA - P FASSA - C RECTORÍA	RECURSOS FINANCIEROS	RECURSOS FINANCIEROS	RECURSOS FINANCIEROS		ANEXO 4 – INSUMOS Y PRESUPUESTOS	SMS XXI – INSABI (PRESUPUESTOS E INSUMOS)	FIDEICOMISO INSABI		
										RECURSOS FINANCIEROS	RECURSOS FINANCIEROS	RECURSOS FINANCIEROS		
310 DIRECCIÓN GENERAL DE PROMOCIÓN DE LA SALUD														
1	Políticas de Salud Pública y Promoción de la Salud	9,633,326.64	0.00	9,633,326.64	3,202,459.00	0.00	0.00	0.00	3,202,459.00	8,745,375.00	0.00	0.00	8,745,375.00	21,581,160.64
	1 Determinantes Personales	3,926,397.91	0.00	3,926,397.91	590,300.00	0.00	0.00	0.00	590,300.00	0.00	0.00	0.00	0.00	4,516,697.91
	2 Mercadotecnia Social en Salud	2,500,000.00	0.00	2,500,000.00	1,000,000.00	0.00	0.00	0.00	1,000,000.00	8,745,375.00	0.00	0.00	8,745,375.00	12,245,375.00
	3 Determinantes Colectivos	2,158,817.73	0.00	2,158,817.73	390,777.00	0.00	0.00	0.00	390,777.00	0.00	0.00	0.00	0.00	2,549,594.73
	4 Capacitación	939,111.00	0.00	939,111.00	791,382.00	0.00	0.00	0.00	791,382.00	0.00	0.00	0.00	0.00	1,730,493.00
	5 Intersectorialidad	109,000.00	0.00	109,000.00	400,000.00	0.00	0.00	0.00	400,000.00	0.00	0.00	0.00	0.00	509,000.00
	6 Evaluación	0.00	0.00	0.00	30,000.00	0.00	0.00	0.00	30,000.00	0.00	0.00	0.00	0.00	30,000.00
	Total:	9,633,326.64	0.00	9,633,326.64	3,202,459.00	0.00	0.00	0.00	3,202,459.00	8,745,375.00	0.00	0.00	8,745,375.00	21,581,160.64
313 SECRETARIADO TÉCNICO DEL CONSEJO NACIONAL DE SALUD MENTAL														
1	Salud Mental y Adicciones	618,150.64	0.00	618,150.64	470,000.00	0.00	0.00	0.00	470,000.00	0.00	0.00	0.00	0.00	1,088,150.64
	1 Salud Mental	618,150.64	0.00	618,150.64	470,000.00	0.00	0.00	0.00	470,000.00	0.00	0.00	0.00	0.00	1,088,150.64
	2 Adicciones	0.00	0.00	0.00	0.00	0.00	0.00	0.00	0.00	0.00	0.00	0.00	0.00	0.00
	Total:	618,150.64	0.00	618,150.64	470,000.00	0.00	0.00	0.00	470,000.00	0.00	0.00	0.00	0.00	1,088,150.64
315 SECRETARIADO TÉCNICO DEL CONSEJO NACIONAL PARA LA PREVENCIÓN DE ACCIDENTES														
1	Seguridad Vial	379,000.00	0.00	379,000.00	300,002.00	0.00	0.00	0.00	300,002.00	0.00	0.00	0.00	0.00	679,002.00
	2 Prevención de Accidentes en Grupos Vulnerables	210,000.00	0.00	210,000.00	70,000.00	0.00	0.00	0.00	70,000.00	0.00	0.00	0.00	0.00	280,000.00
	Total:	589,000.00	0.00	589,000.00	370,002.00	0.00	0.00	0.00	370,002.00	0.00	0.00	0.00	0.00	959,002.00
316 DIRECCIÓN GENERAL DE EPIDEMIOLOGÍA														
1	Atención a Emergencias en Salud	1,943,271.00	0.00	1,943,271.00	39,158,871.22	0.00	0.00	0.00	39,158,871.22	0.00	0.00	0.00	0.00	41,102,142.22
	1 Emergencias	800,861.00	0.00	800,861.00	10,673,968.24	0.00	0.00	0.00	10,673,968.24	0.00	0.00	0.00	0.00	11,474,829.24
	2 Monitoreo	1,142,410.00	0.00	1,142,410.00	28,484,902.98	0.00	0.00	0.00	28,484,902.98	0.00	0.00	0.00	0.00	29,627,312.98
	2 Diagnóstico en Salud Pública	1,455,598.00	77,872.00	1,533,470.00	0.00	0.00	0.00	0.00	0.00	4,755,246.30	0.00	0.00	4,755,246.30	6,288,716.30
	Total:	3,398,869.00	77,872.00	3,476,741.00	39,158,871.22	0.00	0.00	0.00	39,158,871.22	4,755,246.30	0.00	0.00	4,755,246.30	47,390,858.52

No.	UNIDAD RESPONSABLE / PROGRAMA DE ACCIÓN	SPPS RAMO 12		SUBTOTAL	RAMO 33	APORTACIÓN ESTATAL	OPORTUNIDADES	OTRA	SUBTOTAL	INSABI			SUBTOTAL	TOTAL
		RECURSOS FINANCIEROS CASSCO CAUSES	INSUMOS		RECURSOS FINANCIEROS FASSA - P FASSA - C RECTORIA	RECURSOS FINANCIEROS	RECURSOS FINANCIEROS	RECURSOS FINANCIEROS		ANEXO 4 – INSUMOS Y PRESUPUESTOS	SMS XXI – INSABI (PRESUPUESTOS E INSUMOS)	FIDEICOMISO INSABI		
										RECURSOS FINANCIEROS	RECURSOS FINANCIEROS	RECURSOS FINANCIEROS		
K00 CENTRO NACIONAL PARA LA PREVENCIÓN Y EL CONTROL DEL VIH/SIDA														
1	Virus de la Inmunodeficiencia Humana e Infecciones de Transmisión Sexual	2,387,297.50	9,416,971.45	11,804,268.95	37,232,355.11	0.00	0.00	0.00	37,232,355.11	15,532,702.67	0.00	110,561,768.98	126,094,471.65	175,131,095.71
2	Virus de la Hepatitis C	321,476.48	0.00	321,476.48	20,248,771.50	0.00	0.00	0.00	20,248,771.50	0.00	0.00	26,851,230.00	26,851,230.00	47,421,477.98
	Total:	2,708,773.98	9,416,971.45	12,125,745.43	57,481,126.61	0.00	0.00	0.00	57,481,126.61	15,532,702.67	0.00	137,412,998.98	152,945,701.65	222,552,573.69
L00 CENTRO NACIONAL DE EQUIDAD DE GÉNERO Y SALUD REPRODUCTIVA														
1	Salud Sexual y Reproductiva	29,607,283.12	18,375,162.80	47,982,445.92	6,730,417.35	0.00	0.00	0.00	6,730,417.35	165,500,743.64	0.00	0.00	165,500,743.64	220,213,606.91
1	SSR para Adolescentes	3,426,863.40	0.00	3,426,863.40	2,982,700.00	0.00	0.00	0.00	2,982,700.00	3,336,667.00	0.00	0.00	3,336,667.00	9,746,230.40
2	PF y Anticoncepción	5,537,787.17	0.00	5,537,787.17	1,399,650.00	0.00	0.00	0.00	1,399,650.00	52,411,676.48	0.00	0.00	52,411,676.48	59,349,113.65
3	Salud Materna	6,934,346.03	17,541,900.00	24,476,246.03	2,143,067.35	0.00	0.00	0.00	2,143,067.35	87,569,941.60	0.00	0.00	87,569,941.60	114,189,254.98
4	Salud Perinatal	9,725,449.27	0.00	9,725,449.27	0.00	0.00	0.00	0.00	0.00	20,663,958.56	0.00	0.00	20,663,958.56	30,389,407.83
5	Aborto Seguro	320,000.00	0.00	320,000.00	0.00	0.00	0.00	0.00	0.00	700,980.00	0.00	0.00	700,980.00	1,020,980.00
6	Violencia de Género	3,662,837.25	833,262.80	4,496,100.05	205,000.00	0.00	0.00	0.00	205,000.00	817,520.00	0.00	0.00	817,520.00	5,518,620.05
2	Cáncer	6,714,704.73	11,068,857.58	17,783,562.31	41,842,000.00	0.00	0.00	0.00	41,842,000.00	3,437,775.00	0.00	0.00	3,437,775.00	63,063,337.31
3	Igualdad de Género	469,066.55	0.00	469,066.55	155,000.00	0.00	0.00	0.00	155,000.00	0.00	0.00	0.00	0.00	624,066.55
	Total:	36,791,054.40	29,444,020.38	66,235,074.77	48,727,417.35	0.00	0.00	0.00	48,727,417.35	168,938,518.64	0.00	0.00	168,938,518.64	283,901,010.76
O00 CENTRO NACIONAL DE PROGRAMAS PREVENTIVOS Y CONTROL DE ENFERMEDADES														
1	Atención de la Zoonosis	303,683.60	463,187.50	766,871.10	63,310,213.88	0.00	0.00	0.00	63,310,213.88	2,150,203.90	0.00	0.00	2,150,203.90	66,227,288.88
2	Control de Enfermedades Transmitidas por Vectores e Intoxicación por Veneno de Artrópodos	1,383,405.19	3,832,570.51	5,215,975.70	245,874,715.79	0.00	0.00	0.00	245,874,715.79	83,820,533.88	0.00	0.00	83,820,533.88	334,911,225.37
1	Paludismo	136,657.97	0.00	136,657.97	122,498.10	0.00	0.00	0.00	122,498.10	109,922.91	0.00	0.00	109,922.91	369,078.98
2	Enfermedad de Chagas	125,421.00	0.00	125,421.00	800,024.04	0.00	0.00	0.00	800,024.04	31,627.00	0.00	0.00	31,627.00	957,072.04
3	Leishmaniasis	0.00	0.00	0.00	0.00	0.00	0.00	0.00	0.00	0.00	0.00	0.00	0.00	0.00
4	Intoxicación por Artrópodos	208,242.00	0.00	208,242.00	29,804,191.70	0.00	0.00	0.00	29,804,191.70	24,922,511.38	0.00	0.00	24,922,511.38	54,934,945.08
5	Dengue	913,084.22	3,832,570.51	4,745,654.73	215,148,001.95	0.00	0.00	0.00	215,148,001.95	58,756,472.59	0.00	0.00	58,756,472.59	278,650,129.27
6	Vigilancia Post Oncocercosis	0.00	0.00	0.00	0.00	0.00	0.00	0.00	0.00	0.00	0.00	0.00	0.00	0.00
3	Control y Eliminación de las Micobacteriosis	0.00	86,678.81	86,678.81	15,466,386.41	0.00	0.00	0.00	15,466,386.41	7,062,882.13	0.00	0.00	7,062,882.13	22,615,947.35
3	Atención de Urgencias Epidemiológicas y Desastres	351,465.23	0.00	351,465.23	0.00	0.00	0.00	0.00	0.00	0.00	0.00	0.00	0.00	351,465.23
4	Prevención y Control de las Neumonías Adquiridas en la Comunidad e Influenza	0.00	0.00	0.00	3,597,113.06	0.00	0.00	0.00	3,597,113.06	2,536,129.04	0.00	0.00	2,536,129.04	6,133,242.10
5	Enfermedades Respiratorias Crónicas	139,196.00	0.00	139,196.00	4,640,196.02	0.00	0.00	0.00	4,640,196.02	4,653,757.64	0.00	0.00	4,653,757.64	9,433,149.66
6	Enfermedades Cardiometaabólicas	10,072,226.52	0.00	10,072,226.52	2,133,395.40	0.00	0.00	0.00	2,133,395.40	25,300,644.00	0.00	0.00	25,300,644.00	37,506,265.92
7	Salud en el Adulto Mayor	100,000.00	0.00	100,000.00	1,392,639.00	0.00	0.00	0.00	1,392,639.00	149,937.00	0.00	0.00	149,937.00	1,642,576.00
8	Salud Bucal	129,065.53	0.00	129,065.53	13,376,156.15	0.00	0.00	0.00	13,376,156.15	42,871,142.70	0.00	0.00	42,871,142.70	56,376,364.38
9	Prevención de Enfermedades Diarréicas Agudas	121,490.93	0.00	121,490.93	799,742.63	0.00	0.00	0.00	799,742.63	3,525.00	0.00	0.00	3,525.00	924,758.56
	Total:	12,600,533.00	4,382,436.82	16,982,969.82	350,590,558.34	0.00	0.00	0.00	350,590,558.34	168,548,755.29	0.00	0.00	168,548,755.29	536,122,283.45

No.	UNIDAD RESPONSABLE / PROGRAMA DE ACCIÓN	SPPS RAMO 12		SUBTOTAL	RAMO 33	APORTACIÓN ESTATAL	OPORTUNIDADES	OTRA	SUBTOTAL	INSABI			SUBTOTAL	TOTAL
		RECURSOS FINANCIEROS CASSCO CAUSES	INSUMOS		RECURSOS FINANCIEROS FASSA - P FASSA - C RECTORIA	RECURSOS FINANCIEROS	RECURSOS FINANCIEROS	RECURSOS FINANCIEROS		ANEXO 4 – INSUMOS Y PRESUPUESTOS	SMS XXI – INSABI (PRESUPUESTOS E INSUMOS)	FIDEICOMISO INSABI		
					RECURSOS FINANCIEROS	RECURSOS FINANCIEROS	RECURSOS FINANCIEROS	RECURSOS FINANCIEROS		RECURSOS FINANCIEROS	RECURSOS FINANCIEROS			
R00 CENTRO NACIONAL PARA LA SALUD DE LA INFANCIA Y LA ADOLESCENCIA														
1	Vacunación, Infancia y Adolescencia	2,040,203.99	138,162,350.70	140,202,554.69	131,549,734.21	0.00	0.00	0.00	131,549,734.21	217,628,860.83	0.00	0.00	217,628,860.83	489,381,149.73
2	Atención a la Salud de la Adolescencia	212,908.78	0.00	212,908.78	647,887.00	0.00	0.00	0.00	647,887.00	2,890,370.76	0.00	0.00	2,890,370.76	3,751,166.54
3	Atención a la Salud en la Infancia	346,225.11	0.00	346,225.11	214,137,119.61	0.00	0.00	0.00	214,137,119.61	135,552,648.87	0.00	0.00	135,552,648.87	350,035,993.59
4	Cáncer de infancia y adolescencia	109,430.50	0.00	109,430.50	46,250.00	0.00	0.00	0.00	46,250.00	4,663,100.00	0.00	0.00	4,663,100.00	4,818,780.50
Total:		2,708,768.38	138,162,350.70	140,871,119.08	346,380,990.82	0.00	0.00	0.00	346,380,990.82	360,734,980.46	0.00	0.00	360,734,980.46	847,987,090.36
Gran Total:		69,048,476.03	181,483,651.35	250,532,127.38	846,381,425.34	0.00	0.00	0.00	846,381,425.34	727,255,578.36	0.00	137,412,998.98	864,668,577.34	1,961,582,130.06

NOTA: La descripción detallada de los insumos/servicios a adquirir o contratar con los recursos que se indican en el presente Apéndice, se encuentran identificados en los siguientes módulos del Sistema de Información para la Administración del Fondo para el Fortalecimiento de Acciones de Salud Pública en las Entidades Federativas, SIAFFASPE: Módulo de Reportes-Presupuestación-Ramo 12 (Formato Reporte de ramo 12 por entidad federativa, programa, fuente de financiamiento e insumo, bien o servicio); Módulo de Reportes-Presupuestación-Ramo 33 (Formato Reporte de ramo 33 por entidad federativa, programa, fuente de financiamiento e insumo, bien o servicio) y Módulo de Presupuestación-INSABI-Insumos-Captura y Validación.

SEGUNDA. - “LAS PARTES” acuerdan que salvo por lo expresamente estipulado en el presente instrumento jurídico, todas las demás obligaciones del “CONVENIO PRINCIPAL” deberán permanecer sin cambio alguno, por lo que reconocen y ratifican la plena vigencia del “CONVENIO PRINCIPAL”.

TERCERA. - “LAS PARTES” convienen en que la ejecución del presente instrumento no constituye una novación de cualquier obligación establecida en el “CONVENIO PRINCIPAL”.

CUARTA. “LAS PARTES” convienen en que, para la interpretación y cumplimiento del presente Convenio, será aplicable el derecho federal vigente y se someten irrevocablemente a la jurisdicción de los tribunales federales competentes en la Ciudad de México, renunciando a cualquier otra jurisdicción que, en razón de su domicilio presente o futuro o por cualquier otra razón, les pudiera corresponder.

QUINTA. El presente Convenio Modificatorio empezará surtir efectos a partir de la fecha de su firma, y se mantendrá en vigor hasta el 31 de diciembre de 2020.

Estando enteradas las partes del contenido y de su alcance legal, lo firman al margen y al calce por cuadruplicado a un día del mes de julio de dos mil veinte.- Por la Secretaría: el Subsecretario de Prevención y Promoción de la Salud, **Hugo López Gatell Ramírez.**- Rúbrica.- El Director General de Promoción de la Salud, **Ricardo Cortés Alcalá.**- Rúbrica.- La Directora General del Centro Nacional de Equidad de Género y Salud Reproductiva, **Karla Berdichevsky Feldman.**- Rúbrica.- El Director General de Epidemiología, **José Luis Alomía Zegarra.**- Rúbrica.- El Director General del Centro Nacional de Programas Preventivos y Control de Enfermedades, **Ruy López Ridaura.**- Rúbrica.- La Secretaria Técnica del Consejo Nacional De Salud Mental, **Lorena Rodríguez Bores Ramírez.**- Rúbrica.- La Directora General del Centro Nacional para la Prevención y el Control del VIH/SIDA, **Alethse De La Torre Rosas.**- Rúbrica.- El Secretario Técnico del Consejo Nacional para la Prevención de Accidentes, **Arturo García Cruz.**- Rúbrica.- La Directora General del Centro Nacional para la Salud de la Infancia y la Adolescencia, **Miriam Esther Veras Godoy.**- Rúbrica.- Por la Entidad: la Secretaria de Planeación y Finanzas, **María Teresa Castro Corro.**- Rúbrica.- El Secretario de Salud y Director General de los Servicios de Salud del Estado de Puebla, **José Antonio Martínez García.**- Rúbrica.- La Titular de la Unidad de Administración y Finanzas de la Secretaría de Salud y Coordinadora de Planeación y Evaluación de los Servicios de Salud del Estado de Puebla, **María del Carmen Siliceo Rodríguez.**- Rúbrica.

PROGRAMA Institucional de Centros de Integración Juvenil, A.C.

Al margen un sello con el Escudo Nacional, que dice: Estados Unidos Mexicanos.- SALUD.- Secretaría de Salud.- Centros de Integración Juvenil, A.C.

PROGRAMA INSTITUCIONAL DE CENTROS DE INTEGRACIÓN JUVENIL, A.C.**1.- Índice**

- 2.- Fundamento normativo de la elaboración del programa
- 3.- Siglas y Acrónimos
- 4.- Origen de los recursos para la instrumentación del programa
- 5.- Análisis del estado actual
- 6.- Objetivos prioritarios, estrategias prioritarias y acciones puntuales
- 7.- Apartados de Relevancia de Cada Objetivo Prioritario
- 8.- Metas para el bienestar y Parámetros
- 9.- Epílogo: visión de largo plazo

2.- Fundamento normativo de la elaboración del programa

La Constitución Política de los Estados Unidos Mexicanos establece en su artículo 26 apartado A que el Estado organizará un sistema de planeación democrática del desarrollo nacional que imprima solidez, dinamismo, competitividad, permanencia y equidad al crecimiento de la economía para la independencia y la democratización. Asimismo, la Constitución establece, específicamente, que habrá un Plan Nacional de Desarrollo, al que se sujetarán obligatoriamente, los programas de la Administración Pública Federal. El Plan Nacional de Desarrollo 2019-2024 publicado el 12 de julio de 2019 en el Diario Oficial de la Federación es el principal instrumento de planeación de esta administración, y define las prioridades nacionales que busca alcanzar el gobierno mediante objetivos, estrategias y líneas de acción.

A su vez, la Ley de Planeación señala en su artículo 16 fracción IV, que las dependencias de la Administración Pública Federal deberán asegurar la congruencia de los programas sectoriales con el Plan Nacional de Desarrollo y programas especiales que determine el Presidente de la República. Asimismo, el artículo 17 fracción II establece que las entidades paraestatales deberán elaborar sus respectivos programas institucionales, en los términos previstos en esta Ley, la Ley Federal de las Entidades Paraestatales o, en su caso, por las disposiciones que regulen su organización y funcionamiento, atendiendo a las previsiones contenidas en el programa sectorial correspondiente observando en lo conducente las variables ambientales, económicas, sociales y culturales respectivas. El artículo 4° de esta Ley estipula que el Ejecutivo Federal tiene la responsabilidad de conducir la planeación nacional del desarrollo, con la participación de los grupos sociales.

En este sentido, el Programa Sectorial de Salud 2020-2024, publicado en el Diario Oficial de la Federación el 17 de agosto del 2020, define los objetivos, estrategias y líneas de acción en materia de salud, bajo lo establecido en la Constitución Política de los Estados Unidos Mexicanos y el Plan Nacional de Desarrollo.

El artículo 4° Constitucional establece que toda persona tiene derecho a la protección de la salud y que la Ley definirá las bases y modalidades para el acceso a los servicios de salud y establecerá la concurrencia de la Federación y las entidades federativas en materia de salubridad general conforme a lo que dispone la fracción XVI del artículo 73 de la propia Constitución.

Así mismo, el artículo 5° de la Ley General de Salud establece que el Sistema Nacional de Salud está constituido por las dependencias y entidades de la Administración Pública, tanto federal como local, así como por las personas físicas o morales de los sectores social y privado, que presten servicios de salud, así como por los mecanismos de coordinación de acciones. El artículo 7° determina que la coordinación del Sistema Nacional de Salud estará a cargo de la Secretaría de Salud y que le corresponde, entre otras atribuciones, establecer y conducir la política nacional en materia de salud (fracción I) y coordinar los programas de servicios de salud de las dependencias y entidades de la Administración Pública Federal, así como los agrupamientos por funciones y programas afines que, en su caso determinen (fracción II). En concordancia con lo anterior, la Ley Orgánica de la Administración Pública Federal en su artículo 39, establece que a la Secretaría de Salud le corresponde elaborar y conducir la política nacional en materia de asistencia social, servicios médicos gratuitos universales y salubridad general, con excepción de lo relativo al saneamiento del ambiente; y coordinar los programas de servicios de salud de la Administración Pública Federal, así como los agrupamientos por funciones y programas afines que, en su caso, se determinen (fracción I).

Por su parte, la Ley Federal de Presupuesto y Responsabilidad Hacendaria, establece los parámetros para la elaboración y aprobación de la Ley de Ingresos y el Presupuesto de Egresos, los que deben realizarse con base en objetivos y parámetros cuantificables de política económica, tomando en consideración los indicadores de desempeño correspondientes. Además, deberán ser congruentes con el Plan Nacional de Desarrollo y los programas que se deriven del mismo.

El artículo 134 constitucional, estipula que los recursos económicos de la federación, los municipios, y las demarcaciones territoriales de la Ciudad de México, se deberán administrar con eficiencia, eficacia, economía, transparencia y honradez.

De conformidad con lo anterior, y según los Estatutos de Centros de Integración Juvenil, A.C., es una persona moral constituida como asociación civil, con personalidad jurídica y patrimonio propios, según consta en escritura pública número 43,165 de fecha 20 de octubre del 2010, y está asimilada en términos del artículo 46 del Capítulo Único del Título Tercero de la Ley Orgánica de la Administración Pública Federal, como Empresa de Participación Estatal Mayoritaria, sectorizada a la Secretaría de Salud.

Teniendo como principal objetivo, la prestación de toda clase de servicios de prevención, tratamiento y rehabilitación del consumo de drogas legales e ilegales, entre la juventud y público en general, siendo una de sus políticas generales la concertación interinstitucional y la promoción de la participación social, bajo los principios de equidad de género, inclusión social, responsabilidad compartida, honradez, bien común, transparencia, integridad e imparcialidad.

3.- Siglas y acrónimos

CIJ.- Centros de Integración Juvenil, A.C.

ENCODAT.- Encuesta Nacional de Consumo de Drogas, Alcohol y Tabaco.

ENCODE.- Encuesta Nacional de Consumo de Drogas en Estudiantes.

ENPA.- Estrategia Nacional de Prevención de Adicciones.

PND.- Plan Nacional de Desarrollo.

PSS.- Programa Sectorial de Salud.

SEP.- Secretaría de Educación Pública.

SHCP.- Secretaría de Hacienda y Crédito Público.

SS.- Secretaría de Salud.

SIECD.- Sistema de Información Epidemiológica del Consumo de Drogas.

SNI.- Sistema Nacional de Investigadores.

SNS.- Sistema Nacional de Salud.

UICA-CIJ.- Unidad de Investigación Científica en Adicciones de Centros de Integración Juvenil, A.C.

UNODC.- Oficina de las Naciones Unidas contra la Droga y el Delito.

UTUH.- Unidad de Tratamiento para Usuarios de Heroína

4.- Origen de los recursos para la instrumentación del programa

La totalidad de las acciones que se consideran en este programa, incluyendo aquellas correspondientes a sus Objetivos prioritarios, Estrategias prioritarias y Acciones puntuales, así como las labores de coordinación interinstitucional para la instrumentación u operación de dichas acciones, y el seguimiento y reporte de las mismas, se realizarán con cargo al presupuesto autorizado de los ejecutores de gasto participantes en el programa, mientras tenga vigencia.

5.- Análisis del estado actual

El más reciente informe de la Oficina de las Naciones Unidas contra la Droga y el Delito (UNODC, 2018) señaló que el consumo de drogas ilícitas en el último año afectó a cerca de 275 millones de personas en el mundo, una prevalencia estimada de 5.6 por ciento de la población de entre 15 y 64 años. La droga de mayor uso fue la marihuana, con una prevalencia anual de 3.9 por ciento, lo que equivale a más de 192 millones de usuarios. El segundo lugar lo ocupa el grupo de las anfetaminas, metanfetaminas y otros estimulantes de utilidad médica, así como los opioides, ambos con una prevalencia anual de 0.7 por ciento. En tercer sitio se sitúa el éxtasis, con prevalencia anual de 0.42 por ciento y, finalmente, la cocaína, con 0.37 por ciento, aunque en el continente americano llega a alcanzar 1.39 por ciento.

La atención y prevención de las adicciones y de los riesgos y daños asociados- requiere de la participación de diversos sectores sociales.

El uso de drogas se ha diversificado de modo considerable, afectando diferencialmente a los grupos sociales en función de cada contexto.

En nuestro país, la Encuesta Nacional de Consumo de Drogas, Alcohol y Tabaco (ENCODAT 2016-2017), que se aplica con población general de 12 a 65 años, reporta los siguientes datos:

TABACO

Hay alrededor de 15 millones de personas de 12 a 65 años de edad que fuman; siete de cada diez son hombres.

Hay casi dos millones de adultos y 700 mil menores de edad personas que fuman tabaco.

La edad promedio de inicio de consumo de tabaco entre adolescentes es de 19 años.

El 12.3% de las personas que fuman registran adicción a la nicotina.

ALCOHOL

Siete de cada diez personas han consumido alcohol alguna vez en su vida; una de cada cinco lo hizo de forma excesiva.

El patrón predominante de consumo es explosivo; es decir, se beben muchas copas por ocasión.

Los varones adultos beben más que las mujeres, pero entre adolescentes, el consumo es prácticamente igual en ambos sexos.

La edad de inicio del consumo de alcohol es de 17.9 años.

Se estima que un total de 1.88 millones de personas padecen dependencia al alcohol.

OTRAS DROGAS

8.7 millones de personas han consumido drogas ilegales alguna vez en la vida. De ellas, 6.5 millones son hombres y 1.9 millones son mujeres.

De las personas que han usado drogas ilegales, 7.3 han consumido marihuana.

Poco más de medio millón de personas tiene posible dependencia a estas sustancias.

La edad de inicio del uso de drogas ilegales es de 17.8 años.

Por su parte, la última Encuesta Nacional de Consumo de Drogas en Estudiantes (ENCODE, 2014), refiere:

TABACO

3.2 millones de estudiantes de secundaria y bachillerato han fumado tabaco, sin diferencias significativas entre hombres y mujeres.

154 mil estudiantes de 5° y 6° de primaria usaron tabaco en el último año y 115 mil en el último mes.

La edad de inicio en el consumo de tabaco es de 12.8 años, sin diferencias significativas entre hombres y mujeres.

ALCOHOL

53.2% de los estudiantes de secundaria y bachillerato han bebido alcohol, alguna vez. En el 35.5% el consumo prevalece durante el último año y en el 26.3% en el último mes.

Las mujeres reportan los mismos niveles de consumo de alcohol que los hombres.

16.9% de los estudiantes de 5° y 6° de primaria han bebido alcohol alguna vez; en el 8.1% el consumo de alcohol prevalece en el último año y en el 4.0% en el último mes.

La edad promedio de inicio de consumo de alcohol es de 12.6 años, sin diferencias significativas entre hombres y mujeres.

OTRAS DROGAS

El 17.2% de los estudiantes de secundaria y bachillerato han consumido drogas distintas al alcohol y al tabaco; el 12.2% prevalece en el último año y el 6.7% en el último mes.

Hombres y mujeres reportan similares niveles de consumo de estas drogas.

La droga de mayor consumo es la marihuana (10.6%), seguida de los inhalables (5.8%) y de la cocaína (3.3%), las metanfetaminas (2.0%) y los alucinógenos (1.9%).

La edad de inicio en el consumo de este tipo de sustancias es de 13 años, de manera similar entre hombres y mujeres.

Ante este panorama, el Gobierno Federal planteó la Estrategia Nacional de Prevención de Adicciones cuyo objetivo es prevenir y reducir el uso de sustancias psicoactivas, con énfasis en las niñas, niños y jóvenes, y regiones con mayores condiciones de riesgo y vulnerabilidad psicosocial, focalizando factores estructurales de educación, salud, cultura y bienestar social.

Centros de Integración Juvenil, A.C., se suma a esta estrategia para prevenir el consumo de sustancias en menores de edad, garantizar el acceso al tratamiento, promover la rehabilitación psicosocial de las personas con problemas por consumo y contribuir a la restitución del tejido y de la paz social.

De acuerdo con datos de Centros de Integración Juvenil, A.C., basados en registros clínicos de la Entrevista Inicial realizada a los usuarios que solicitaron tratamiento durante el primer semestre de 2020, la edad promedio de ingreso a tratamiento es de 24.7 años (24.8 en hombres y 24.6 en mujeres). La edad en que iniciaron el consumo de tabaco y de alcohol fue de 14.9 años, y el de drogas ilícitas fue de 16.7. Los hombres iniciaron de manera más temprana que las mujeres tanto el consumo de tabaco (14.7 contra 15.3), como el de alcohol (14.8 años contra 15.5) y el de drogas ilícitas (16.4 años contra 18.0).

De acuerdo con datos del Sistema de Información Epidemiológica del Consumo de Drogas de Centros de Integración juvenil, que viene operando desde hace treinta años, las drogas de mayor consumo alguna vez en la vida durante el primer semestre de 2020 fueron alcohol (89.0%), cannabis (84.8%), tabaco (84.8%), cocaína/crack (48.5%), estimulantes (47.9%; principalmente metanfetaminas: 43.8% y éxtasis: 7.5%), inhalables (21.1%), depresores (16.9%), drogas alucinógenas y disociativas (14.8%) y opiáceos (4.2%, principalmente heroína: 2.3%). Por su parte, las sustancias más utilizadas el mes previo fueron: tabaco (60.9%), alcohol (55.8%), cannabis (44.9%), metanfetaminas (25.4%), cocaína/crack (15.2%), benzodiazepinas (5.7%) e inhalables (5.6%). Las principales sustancias por las que los usuarios solicitaron tratamiento fueron, en ese orden: marihuana, metanfetaminas, alcohol, crack, cocaína en polvo y tabaco.

6.- Objetivos prioritarios, estrategias prioritarias y acciones puntuales

Objetivo institucional

Contribuir en la reducción de la demanda de drogas con la participación de la comunidad a través de programas de prevención y tratamiento, con equidad de género, basados en la evidencia para mejorar la calidad de vida de la población.

Programa de capacitación

Objetivo prioritario 1.- Capacitar, actualizar y formar en materia de prevención, tratamiento y rehabilitación del uso de drogas y las adicciones, al personal de la institución y profesionales del sector salud y organismos afines que participen en la atención del problema.

Estrategia Prioritaria 1.1

Mantener un programa de formación y profesionalización para personal de salud, educación, gobierno, seguridad y sector social, en materia de prevención

Acciones puntuales:

1.1.1.- Continuar los programas de Capacitación para el Desempeño, Educación Continua y Posgrado para personal propio y organismos con objetivos afines

1.1.2.- Ampliar la coordinación con universidades y organismos de educación superior para el desarrollo de programas de educación continua y posgrado.

1.1.3.- Capacitar a médicos en Servicio Social y Residentes de diversas especialidades, en la atención de pacientes usuarios de sustancias

1.1.4.- Desarrollar programas de capacitación y certificación de competencias para agentes preventivos no profesionales.

Estrategia Prioritaria 1.2

Desarrollar e implementar estrategias integrales para garantizar la suficiencia, formación y profesionalización del personal encargado de otorgar los servicios de salud y asistencia social, bajo un enfoque diferenciado, intercultural y con perspectiva de derechos.

Acciones puntuales:

1.2.1.- Consolidar la contratación de personal necesario, debidamente capacitado para la prestación de los servicios de salud y asistencia social.

1.2.2.- Implementar conjuntamente en coordinación con las áreas encargadas de dirigir la operación y de emitir la normatividad, la revisión de las Competencias Institucionales y realizará la actualización necesaria para poder elevar el nivel de estas en los perfiles de puesto existentes.

Programa de investigación

Objetivo prioritario 2.- Producir información científica, teórica y empíricamente sustentada para la toma de decisiones en materia de diseño, planeación, ejecución y ajuste de los programas institucionales de prevención y tratamiento, así como la planeación y operación de nuevas unidades de atención.

Estrategia Prioritaria 2.1

Determinar la forma y tendencias del consumo de sustancias entre población usuaria de los servicios institucionales de tratamiento, en los niveles nacional, regional y estatal.

Acciones puntuales:

2.1.1.- Continuar la operación del Sistema de Información Epidemiológica del Consumo de Drogas con información sociodemográfica y patrón de consumo de sustancias en pacientes de primera vez. Actualmente se actualiza cada semestre; a partir de 2021 se podrá tener esta información en un periodo aún menor.

Estrategia Prioritaria 2.2

Estudiar factores asociados con el curso de la enfermedad, bases genéticas, biológicas y determinantes psicológicos para retroalimentar los programas sustantivos.

Acciones puntuales:

2.2.1.- Desarrollar estudios clínicos sobre genética, comorbilidad médica y patología dual, en coordinación con institutos nacionales de salud e instituciones de educación superior.

2.2.2.- Desarrollar estudios de factores intervinientes en el proceso de tratamiento y rehabilitación.

Estrategia Prioritaria 2.3

Explorar factores psicosociales de riesgo, así como el contexto sociocultural del consumo de sustancias, contribuyendo al desarrollo de alternativas de atención eficaces y con pertinencia social y cultural.

Acciones puntuales:

2.3.1.- Desarrollar estudios correlacionales para la identificación de factores asociados del uso de drogas, así como estudios cualitativos y a profundidad del problema.

Estrategia Prioritaria 2.4

Identificar las zonas de mayor riesgo para el consumo de sustancias y apoyar con evidencia la planeación de unidades y servicios.

Acciones puntuales:

2.4.1.- Desarrollar estudios sobre riesgos macrosociales y de comunidad-objetivo para determinar zonas de atención prioritaria, con un enfoque de salud pública

Estrategia Prioritaria 2.5

Continuar con la evaluación, científicamente sustentada, de proceso, resultado e impacto de los programas institucionales de prevención y tratamiento.

Acciones puntuales:

2.5.1.- Mantener el *Sistema Permanente de Evaluación de Programas* mediante la aplicación de diseños cuasi-experimentales, experimentales y prospectivo-longitudinales en consulta externa, hospitalización, clínica de metadona y proyectos preventivos

2.5.2.- Desarrollar estudios de evaluación formativa sobre prevención y tratamiento del uso de sustancias para proponerlo a áreas normativas.

Integrar transversalmente la perspectiva de género para el análisis de la incidencia de construcciones de género en el problema y desarrollar indicadores diferenciados por sexo en las distintas líneas de estudio.

Programa de prevención

Objetivo prioritario 3.- Generar estrategias para prevenir y reducir el uso y abuso de sustancias psicoactivas y reforzar factores protectores que permitan el desarrollo saludable de niñas, niños, adolescentes, personas jóvenes y sus familias.

Estrategia Prioritaria 3.1

Implementar acciones para prevenir adicciones y promoción de la salud en distintos contextos, priorizando poblaciones con mayor vulnerabilidad.

Acciones puntuales:

3.1.1.- Elaborar y difundir programas de salud mental y prevención de adicciones para evitar el consumo de alcohol, tabaco y otras drogas entre niñas, niños, adolescentes, personas jóvenes y adultos.

3.1.2.- Realizar foros, encuentros y jornadas preventivas en escuelas, centros de trabajo, unidades deportivas, entre otros espacios, para informar sobre los riesgos asociados al consumo de drogas y los factores de protección.

3.1.3.- Promover en centros laborales, entornos saludables y acciones autogestivas que contribuyan al bienestar de los trabajadores y sus familias.

3.1.4.- Apoyar a madres y padres de familia para promover estilos de vida saludable y prevenir adicciones en sus hijos/as niños, adolescentes y jóvenes

3.1.5.- Construir estrategias de detección temprana y prevención de adicciones con poblaciones vulnerables, para evitar la dependencia y reducir riesgos asociados.

3.1.6.- Capacitar a personal de educación, salud, seguridad y actores estratégicos de la comunidad en prevención de adicciones.

Estrategia Prioritaria 3.2

Fortalecer competencias sociales y emocionales con niñas, niños y adolescentes contribuyendo a su sano desarrollo, bienestar social y emocional.

Acciones puntuales:

3.2.1.- Desarrollar talleres de habilidades para la vida con niñas y niños, así como competencias socioemocionales con adolescentes y jóvenes para fortalecer sus capacidades de afrontamiento.

3.2.2.- Promover alternativas saludables para adolescentes y jóvenes, a través de actividades deportivas, culturales y artísticas que se organizan en la Red de atención de CIJ.

Estrategia Prioritaria 3.3

Fortalecer alianzas interinstitucionales tanto educativas, laborales, salud, seguridad y otros sectores estratégicos para ampliar capacidades de atención en salud mental y prevención de adicciones.

Acciones puntuales:

3.3.1.- Capacitar a personas estratégicas de la comunidad para la multiplicación de actividades preventivas, a través de esquemas de participación ciudadana y voluntariado contribuyendo al fortalecimiento del tejido social.

3.3.2.- Fortalecer acciones para la capacitación permanente de personas voluntarias y estratégicas de diversos sectores y contextos, en materia de prevención de adicciones.

3.3.3.- Contar con representantes comunitarios para la gestión, planeación y ejecución de los servicios institucionales.

3.3.4.- Impulsar la coordinación interinstitucional con los diferentes sectores de la comunidad.

Estrategia Prioritaria 3.4

Fortalecer estrategias e intervenciones de prevención a través de espacios digitales con el uso de nuevas herramientas tecnológicas de comunicación.

Acciones puntuales:

3.4.1.- Fortalecer intervenciones preventivas en línea e híbridas, con el soporte de plataformas tecnológicas.

3.4.2.- Desarrollar materiales, espacios y recursos multimedia y digitales que apoyen las intervenciones preventivas por contexto y población.

3.4.3.- Reforzar estrategias de comunicación digital en redes sociales orientadas a la promoción de la salud y a la prevención de riesgos y daños asociados al consumo de sustancias psicoactivas, que impacten a públicos amplios.

Programa de tratamiento

Objetivo prioritario 4.- Suprimir o reducir el consumo de tabaco, alcohol y otras drogas en población usuaria de sustancias que acuda a solicitar atención.

El consumo de drogas es un problema social y de salud pública que requiere para su atención, de la aplicación de modelos integrales de prevención, tratamiento y reinserción social, y de la coordinación interinstitucional y la acción comunitaria.

Estrategia Prioritaria 4.1

Brindar atención integral y promover la reinserción social de los pacientes con trastornos mentales y del comportamiento, asociados al consumo de drogas.

Acciones puntuales:

4.1.1.- Proporcionar atención oportuna, tratamiento especializado y estrategias de rehabilitación y reinserción social.

4.1.2.- Incrementar el grado de bienestar físico, mental y social de la persona que consume y de su familia.

4.1.3.- Proporcionar servicios de atención regionalizados acorde a las prevalencias de consumo y de morbimortalidad.

4.1.4.- Proporcionar tratamiento en un medio controlado para consumidores crónicos, a través de estrategias psicoterapéuticas grupales para rehabilitar y promover la reinserción social del paciente.

4.1.5.- Prevenir las recaídas y promover la reinserción social del usuario o paciente.

4.1.6.- Desarrollar modelos de tratamiento para personas en conflicto con la ley.

4.1.7.- Fortalecer el programa de reducción de daños con la creación de una sala de inyección segura y la detección oportuna de VIH, Hepatitis C y sífilis, así como la canalización y tratamiento oportuno.

Estrategia Prioritaria 4.2

Identificar de forma oportuna a los adolescentes que empiezan a experimentar con el uso de sustancias para prevenir el incremento en la severidad de la adicción.

Acciones puntuales:

4.2.1.- Acortar el curso y evolución de la adicción.

4.2.2.- Proporcionar atención oportuna a los pacientes en las primeras etapas del consumo.

4.2.3.- Establecer un sistema eficaz de referencia y contrarreferencia con las diversas instituciones de salud y escolares para la atención oportuna de adolescentes.

4.2.4.- Proporcionar una intervención temprana a través de estrategias psicoterapéuticas grupales para prevenir el desarrollo de patrones de consumo consuetudinario.

4.2.5.- Proporcionar servicios de intervención temprana para jóvenes con problemas de salud mental y psicosociales y que los pongan en riesgo de consumo de sustancias.

4.2.6.- Proporcionar atención de tipo residencial a mujeres, adolescentes, embarazadas, con o sin hijos/as con problemas de consumo de tabaco, alcohol y otras drogas con la finalidad de favorecer su reinserción social través de estrategias con perspectiva de género.

Estrategia Prioritaria 4.3

Incorporar al tratamiento, nuevas estrategias farmacológicas y de delimitación del daño, con evidencia probada y hacia un enfoque de medicina de precisión.

Acciones puntuales:

4.3.1.- Identificar y tratar las enfermedades asociadas al consumo de drogas, tanto físicas como mentales (patología dual y comorbilidad médica).

4.3.2.- Revisar la literatura acerca de los tratamientos farmacológicos más eficaces para la atención del consumo de sustancias para su incorporación a CIJ.

Estrategia Prioritaria 4.4

Incorporar dentro de la consulta externa los servicios aplicados a distancia para incrementar y favorecer la accesibilidad rompiendo las barreras geográficas.

Acciones puntuales:

4.4.1.- Instrumentar los servicios de tratamiento a distancia mediante la incorporación de las nuevas tecnologías de información y comunicación (TIC) sin que esto represente un impacto en la calidad de los servicios.

4.4.2.- Ampliar la cobertura de atención entre los usuarios de sustancias que tengan su residencia en localidades que no cuenten con una unidad de atención de CIJ a través de las teleconsultas.

4.4.3.- Impulsar el servicio de tratamiento para cesar el consumo de tabaco a través de la implementación de una aplicación virtual (app).

7.- Apartados de relevancia de cada objetivo prioritario**Programa de capacitación:**

El Programa de enseñanza está formado por proyectos diseñados para atender las necesidades de capacitación y formación profesional en materia de adicciones utilizando nuevas tecnologías de la información y comunicación para realizar las actividades de enseñanza-aprendizaje presenciales, mixtas y/o a distancia, cada una de ellas busca optimizar los recursos para llegar a una mayor cantidad de regiones del país que requieren de la formación profesional en el tema.

Un elemento fundamental para el desarrollo del programa de enseñanza es que los profesionales tengan acceso al conocimiento generado, para ello se cuenta con el Centro de Documentación Científica, que se compone de una Biblioteca Central en la Ciudad de México y bibliotecas instaladas en las unidades de atención de CIJ, y una Biblioteca Virtual en Adicciones que garantiza el acceso a la información documental en cualquier parte de la República Mexicana.

Programa de investigación:

El programa contempla cinco líneas de estudio: epidemiológica, psicosocial, clínica, de evaluación de programas y para la planeación de servicios.

La Investigación Epidemiológica se dirige principalmente a determinar la distribución, forma y tendencias del consumo de drogas entre usuarios de drogas que acuden a los servicios de tratamiento de la institución. Se tiene constituido el *Sistema de Información Epidemiológica del Consumo de Drogas* (SIECD).

La Investigación Psicosocial comprende proyectos dirigidos a estudiar correlatos psicosociales del consumo de sustancias, así como el abordaje a profundidad de los significados, contextos y procesos en que se inserta el problema.

La Investigación Clínica estudia bases genéticas, biológicas y determinantes psicológicos asociados al curso de la enfermedad, comorbilidad médica y patología dual, así como factores y procesos involucrados en su atención terapéutica.

La Investigación de Evaluación de Programas tiene como objetivo generar, a través de un *Sistema Permanente de Evaluación de Programas*, indicadores de proceso, resultados e impacto de los programas de prevención y de tratamiento institucionales.

La Investigación dirigida a la Planeación de Servicios identifica a partir de indicadores macrosociales de riesgo, las localidades que requieren con mayor prioridad la apertura de unidades de atención, así como el contexto del consumo de sustancias en los municipios o alcaldías en donde ya existen unidades operativas.

El Programa de Investigación promueve la difusión de los hallazgos de la investigación en los ámbitos nacional e internacional, a través de la publicación de artículos en revistas científicas, la participación en congresos y grupos de expertos.

Programa de prevención:

El programa preventivo de Centros de Integración Juvenil, A.C., se sustenta en la evidencia científica que aporta lineamientos teóricos, principios metodológicos, estándares de calidad y mejores prácticas en la materia. Es un programa integral que interviene con las personas en cada etapa de su vida, las familias y las comunidades, considerando la interacción con el entorno en diferentes ámbitos. El objetivo es generar ambientes que promuevan el afrontamiento de riesgos psicosociales asociados al consumo de drogas, la construcción de alternativas propias de protección y el desarrollo saludable de las personas y las comunidades.

Programa de tratamiento:

El Programa de Tratamiento y Rehabilitación está estructurado para proporcionar atención oportuna e integral a los pacientes desde el primer contacto, brindándoles la atención terapéutica de acuerdo a la demanda, el estado de consumo y el tipo de sustancias consumidas. El tratamiento es integral pues al mismo tiempo que atiende los Trastornos por Uso de Sustancias, se identifican y se atienden las comorbilidades tanto médicas como psiquiátricas, así como las áreas familiar y social, para que el paciente no solo pueda recuperar su salud sino que logre rehabilitarse y reinsertarse a la vida productiva.

La atención está a cargo de equipos multi e interdisciplinarios, capacitados en salud mental y adicciones, conformados por psiquiatras, médicos generales, enfermeros, psicólogos, trabajadores sociales y químicos farmacobiólogos.

Vinculación entre el Programa Institucional de CIJ y el Programa Sectorial de Salud

Programa Institucional de CIJ	Programa Sectorial de Salud
Objetivo prioritario 1.- Capacitar, actualizar y formar en materia de prevención, tratamiento y rehabilitación del uso de drogas y las adicciones, al personal de la institución y profesionales del sector salud y organismos afines que participen en la atención del problema.	Objetivo prioritario 3.- Incrementar la capacidad humana y de infraestructura en las instituciones que conforman el SNS, especialmente, en las regiones con alta y muy alta marginación para corresponder a las prioridades de salud bajo un enfoque diferenciado, intercultural y con perspectiva de derechos.
Objetivo prioritario 2.- Producir información científica, teórica y empíricamente sustentada para la toma de decisiones en materia de diseño, planeación, ejecución y ajuste de los programas institucionales de prevención y tratamiento, así como la planeación y operación de nuevas unidades de atención.	Objetivo prioritario 4.- Garantizar la eficacia de estrategias, programas y acciones de salud pública, a partir de información oportuna y confiable, que facilite la promoción y prevención en salud, así como el control epidemiológico tomando en cuenta la diversidad de la población, el ciclo de vida y la pertinencia cultural.
Objetivo prioritario 3.- Generar estrategias para prevenir y reducir el uso y abuso de sustancias psicoactivas y reforzar factores protectores que permitan el desarrollo saludable de niñas, niños, adolescentes, personas jóvenes y sus familias.	Objetivo prioritario 5.- Mejorar la protección de la salud bajo un enfoque integral que priorice la prevención y sensibilización de los riesgos para la salud y el oportuno tratamiento y control de enfermedades, especialmente, las que representan el mayor impacto en la mortalidad de la población.
Objetivo prioritario 4.- Suprimir o reducir el consumo de tabaco, alcohol y otras drogas en población usuaria de sustancias que acuda a solicitar atención.	Objetivo prioritario 5.- Mejorar la protección de la salud bajo un enfoque integral que priorice la prevención y sensibilización de los riesgos para la salud y el oportuno tratamiento y control de enfermedades, especialmente, las que representan el mayor impacto en la mortalidad de la población.

8. Metas para el bienestar y parámetros
Ficha de Meta para el bienestar o Parámetro
Programa de Capacitación

ELEMENTOS DE META PARA EL BIENESTAR O PARÁMETRO						
Nombre	<i>Porcentaje de servidores públicos capacitados que adquieren mayores conocimientos a través de la capacitación</i>					
Objetivo Prioritario	<i>Capacitar, actualizar y formar en materia de prevención, tratamiento y rehabilitación del uso de drogas y las adicciones, al personal de la institución y profesionales del sector salud y organismos afines que participen en la atención del problema.</i>					
Definición o descripción	<i>Mide el porcentaje de servidores públicos que concluyen acciones de capacitación a través del Programa Anual de Capacitación que adquieren mayores conocimientos.</i>					
Nivel de desagregación	Personal Inscrito	Periodicidad o frecuencia de medición	Anual			
Tipo	Gestión	Acumulado o periódico	Periódico			
Unidad de medida	Porcentaje	Periodo de recolección de los datos	Enero - diciembre			
Dimensión	Eficacia	Disponibilidad de la información	Enero del siguiente año			
Tendencia esperada	Ascendente	Unidad responsable de reportar el avance	Dirección de Planeación			
Método de cálculo	(Número de servidores públicos que adquieren mayores conocimientos a través de la capacitación / Número de servidores públicos inscritos en acciones de capacitación) X 100					
Observaciones						
APLICACIÓN DEL MÉTODO DE CÁLCULO PARA OBTENCIÓN DE LA LÍNEA BASE						
Nombre variable 1	Número de servidores públicos que adquieren mayores conocimientos a través de la capacitación	Valor variable 1	1,467	Fuente de información variable 1	Subdirección de Capacitación de CIJ	
Nombre variable 2	Número de servidores públicos inscritos en acciones de capacitación	Valor variable 2	1,467	Fuente de información variable 2	Subdirección de Capacitación de CIJ	
Sustitución en método de cálculo	$100.0 = (1,467 / 1,467) * 100$					
VALOR DE LÍNEA BASE Y METAS						
Línea base			Nota sobre la línea base			
Valor	100.0					
Año	2018					
Meta 2024			Nota sobre la meta 2024			
100.0						
SERIE HISTÓRICA DE LA META PARA EL BIENESTAR O PARÁMETRO						
2012	2013	2014	2015	2016	2017	2018
						100.0
METAS						
2020	2021	2022	2023	2024		
100.0	100.0	100.0	100.0	100.0		

Ficha de Meta para el bienestar o Parámetro
Programa de Capacitación

ELEMENTOS DE META PARA EL BIENESTAR O PARÁMETRO						
Nombre	<i>Porcentaje de eventos de capacitación realizados satisfactoriamente</i>					
Objetivo Prioritario	<i>Capacitar, actualizar y formar en materia de prevención, tratamiento y rehabilitación del uso de drogas y las adicciones, al personal de la institución y profesionales del sector salud y organismos afines que participen en la atención del problema.</i>					
Definición o descripción	<i>Expresa la satisfacción percibida de los servidores públicos por la realización de los eventos de capacitación</i>					
Nivel de desagregación	Listado de cursos	Periodicidad o frecuencia de medición	Anual			
Tipo	Gestión	Acumulado o periódico	Periódico			
Unidad de medida	Porcentaje	Periodo de recolección de los datos	Enero-diciembre			
Dimensión	Calidad	Disponibilidad de la información	Enero del siguiente año			
Tendencia esperada	Ascendente	Unidad responsable de reportar el avance	Dirección de Planeación			
Método de cálculo	(Número de eventos de capacitación realizados satisfactoriamente / Número total de eventos de capacitación realizados en el periodo de evaluación) X 100					
Observaciones						
APLICACIÓN DEL MÉTODO DE CÁLCULO PARA OBTENCIÓN DE LA LÍNEA BASE						
Nombre variable 1	Número de eventos de capacitación realizados satisfactoriamente	Valor variable 1	18	Fuente de información variable 1	Subdirección de Capacitación de CIJ	
Nombre variable 2	Número total de eventos de capacitación realizados en el periodo de evaluación	Valor variable 2	18	Fuente de información variable 2	Subdirección de Capacitación de CIJ	
Sustitución en método de cálculo	$100.0 = (18/18) * 100$					
VALOR DE LÍNEA BASE Y METAS						
Línea base			Nota sobre la línea base			
Valor	100.0					
Año	2018					
Meta 2024			Nota sobre la meta 2024			
100.0						
SERIE HISTÓRICA DE LA META PARA EL BIENESTAR O PARÁMETRO						
2012	2013	2014	2015	2016	2017	2018
						100.0
METAS						
2020	2021	2022	2023	2024		
100.0	100.0	100.0	100.0	100.0		

Ficha de Meta para el bienestar o Parámetro
Programa de Capacitación

ELEMENTOS DE META PARA EL BIENESTAR O PARÁMETRO						
Nombre	Porcentaje de profesionales de la salud que concluyeron cursos de educación continua					
Objetivo Prioritario	Capacitar, actualizar y formar en materia de prevención, tratamiento y rehabilitación del uso de drogas y las adicciones, al personal de la institución y profesionales del sector salud y organismos afines que participen en la atención del problema.					
Definición o descripción	Porcentaje de personas que recibieron constancia de conclusión de cursos de educación continua impartidos por la institución.					
Nivel de desagregación	Profesionales de la salud inscritos que recibieron constancia	Periodicidad o frecuencia de medición	Anual			
Tipo	Gestión	Acumulado o periódico	Periódico			
Unidad de medida	Porcentaje	Periodo de recolección de los datos	Enero - diciembre			
Dimensión	Eficacia	Disponibilidad de la información	Enero del siguiente año			
Tendencia esperada	Ascendente	Unidad responsable de reportar el avance	Dirección de Planeación			
Método de cálculo	(Número de profesionales de la salud que recibieron constancia de conclusión de estudios de educación continua impartida por la institución / Número de profesionales de la salud inscritos a los cursos de educación continua realizados por la institución) X 100					
Observaciones						
APLICACIÓN DEL MÉTODO DE CÁLCULO PARA OBTENCIÓN DE LA LÍNEA BASE						
Nombre variable	Número de profesionales de la salud que recibieron constancia de conclusión de estudios de educación continua impartida por la institución	Valor variable 1	1,135	Fuente de información variable 1	Subdirección de Capacitación de CIJ	
Nombre variable 2	Número de profesionales de la salud inscritos a los cursos de educación continua realizados por la institución	Valor variable 2	1,135	Fuente de información variable 2	Subdirección de Capacitación de CIJ	
Sustitución en método de cálculo	$100.0 = (1,135 / 1,135) * 100$					
VALOR DE LÍNEA BASE Y METAS						
Línea base			Nota sobre la línea base			
Valor	100.0					
Año	2018					
Meta 2024			Nota sobre la meta 2024			
100.0						
SERIE HISTÓRICA DE LA META PARA EL BIENESTAR O PARÁMETRO						
2012	2013	2014	2015	2016	2017	2018
						100.0
METAS						
2020	2021	2022	2023	2024		
96.67	98.14	98.14	98.14	98.9		

Ficha de Meta para el bienestar o Parámetro
Programa de Capacitación

ELEMENTOS DE META PARA EL BIENESTAR O PARÁMETRO						
Nombre	<i>Eficacia en la impartición de cursos de educación continua</i>					
Objetivo Prioritario	<i>Capacitar, actualizar y formar en materia de prevención, tratamiento y rehabilitación del uso de drogas y las adicciones, al personal de la institución y profesionales del sector salud y organismos afines que participen en la atención del problema.</i>					
Definición o descripción	<i>Mide los cursos de educación continua impartidos respecto al total de cursos programados por la institución</i>					
Nivel de desagregación	Listado de cursos	Periodicidad o frecuencia de medición	Anual			
Tipo	Gestión	Acumulado o periódico	Periódico			
Unidad de medida	Porcentaje	Periodo de recolección de los datos	Enero - diciembre			
Dimensión	Eficacia	Disponibilidad de la información	Enero del siguiente año			
Tendencia esperada	Ascendente	Unidad responsable de reportar el avance	Dirección de Planeación			
Método de cálculo	(Número de cursos de educación continua impartidos por la institución en el periodo / Total de cursos de educación continua programados por la institución en el mismo periodo) X 100					
Observaciones						
APLICACIÓN DEL MÉTODO DE CÁLCULO PARA OBTENCIÓN DE LA LÍNEA BASE						
Nombre variable 1	Número de cursos de educación continua impartidos por la institución en el periodo	Valor variable 1	42	Fuente de información variable 1	Subdirección de Capacitación de CIJ	
Nombre variable 2	Total de cursos de educación continua programados por la institución en el mismo periodo	Valor variable 2	42	Fuente de información variable 2	Subdirección de Capacitación de CIJ	
Sustitución en método de cálculo	$100.0 = (42 / 42) * 100$					
VALOR DE LÍNEA BASE Y METAS						
Línea base			Nota sobre la línea base			
Valor	100.0					
Año	2018					
Meta 2024			Nota sobre la meta 2024			
100.0						
SERIE HISTÓRICA DE LA META PARA EL BIENESTAR O PARÁMETRO						
2012	2013	2014	2015	2016	2017	2018
	100.0	100.0	100.0	100.0	100.0	100.0
METAS						
2020	2021	2022	2023	2024		
100.0	100.0	100.0	100.0	100.0		

Ficha de Meta para el bienestar o Parámetro
Programa de Investigación

ELEMENTOS DE META PARA EL BIENESTAR O PARÁMETRO						
Nombre	<i>Promedio de productos por integrante del área institucional de Investigación</i>					
Objetivo prioritario	<i>Producir información científica, teórica y empíricamente sustentada para la toma de decisiones en materia de diseño, planeación, ejecución y ajuste de los programas institucionales de prevención y tratamiento, así como la planeación y operación de nuevas unidades de atención.</i>					
Definición o descripción	<i>Promedio de productos de la investigación sobre las adicciones, realizados por los integrantes del área de Investigación de Centros de Integración Juvenil</i>					
Nivel de desagregación	Diversos grupos sociales y poblacionales con problemáticas de adicción a sustancias	Periodicidad o frecuencia de medición	Anual			
Tipo	Gestión	Acumulado o periódico	Periódico			
Unidad de medida	Promedio	Periodo de recolección de los datos	Enero - diciembre			
Dimensión	Eficacia	Disponibilidad de la información	Enero del año siguiente			
Tendencia esperada	Ascendente	Unidad responsable de reportar el avance	Dirección de Planeación			
Método de cálculo	Productos institucionales totales, en el periodo/ Total de integrantes del área institucional de Investigación vigentes en el periodo					
Observaciones						
APLICACIÓN DEL MÉTODO DE CÁLCULO PARA OBTENCIÓN DE LA LÍNEA BASE						
Nombre variable 1	Productos institucionales totales, en el periodo	Valor variable 1	16	Fuente de información variable 1	Subdirección de Investigación de CIJ	
Nombre variable 2	Total de integrantes del área institucional de Investigación vigentes en el periodo	Valor variable 2	16	Fuente de información variable 2	Subdirección de Investigación de CIJ	
Sustitución en método de cálculo	1.0 = 16 / 16					
VALOR DE LÍNEA BASE Y METAS						
Línea base			Nota sobre la línea base			
Valor	1.0					
Año	2018					
Meta 2024			Nota sobre la meta 2024			
1.0						
SERIE HISTÓRICA DE LA META PARA EL BIENESTAR O PARÁMETRO						
2012	2013	2014	2015	2016	2017	2018
			1.1	1.2	1.2	1.0
METAS						
2020	2021	2022	2023	2024		
1.13	1.19	1.19	1.19	1.19		

**Ficha de Meta para el bienestar o Parámetro
Programa de Prevención**

ELEMENTOS DE META PARA EL BIENESTAR O PARÁMETRO						
Nombre	Porcentaje de la población de 6 a 11 años de edad y de 18 en adelante, que recibe acciones de prevención, del total de la población en esos rangos de edad, en donde tiene presencia Centros de Integración Juvenil, A.C.					
Objetivo Prioritario	Generar estrategias para prevenir y reducir el uso y abuso de sustancias psicoactivas y reforzar factores protectores que permitan el desarrollo saludable de niñas, niños, adolescentes, personas jóvenes y sus familias.					
Definición o descripción	Mide el porcentaje de población que recibe acciones de prevención, en los rangos de 6 a 11 años y de 18 en adelante, en los municipios o delegaciones en donde tiene presencia Centros de Integración Juvenil, A.C.					
Nivel de desagregación	Unidades médicas de prevención y consulta externa	Periodicidad o frecuencia de medición	Anual			
Tipo	Gestión	Acumulado o periódico	Periódico			
Unidad de medida	Porcentaje	Periodo de recolección de los datos	Enero - diciembre			
Dimensión	Eficacia	Disponibilidad de la información	Enero del siguiente año			
Tendencia esperada	Ascendente	Unidad responsable de reportar el avance	Dirección de Planeación			
Método de cálculo	(Número de personas que reciben acciones de prevención en rangos de 6 a 11 años de edad y de 18 en adelante, en municipios o delegaciones donde se tiene presencia / Total de población en esos rangos de edad, en municipios o delegaciones. donde se tiene presencia) X 100					
Observaciones						
APLICACIÓN DEL MÉTODO DE CÁLCULO PARA OBTENCIÓN DE LA LÍNEA BASE						
Nombre variable 1	Número de personas que reciben acciones de prevención en rangos de 6 a 11 años de edad y de 18 en adelante, en municipios o delegaciones donde se tiene presencia	Valor variable 1	2,550,000	Fuente de información variable 1	Sistema Integral de Información Estadística	
Nombre variable 2	Total de población en esos rangos de edad, en municipios o delegaciones. donde se tiene presencia	Valor variable 2	35,132,474	Fuente de información variable 2	X Censo de Población y Vivienda, INEGI	
Sustitución en método de cálculo	$7.26 = (2,250,000 / 35,132,474) * 100$					
VALOR DE LÍNEA BASE Y METAS						
Línea base			Nota sobre la línea base			
Valor	7.26					
Año	2018					
Meta 2024			Nota sobre la meta 2024			
7.45						
SERIE HISTÓRICA DE LA META PARA EL BIENESTAR O PARÁMETRO						
2012	2013	2014	2015	2016	2017	2018
	8.81	8.81	7.77	8.78	7.77	7.26
METAS						
2020	2021	2022	2023	2024		
7.45	7.45	7.45	7.45	7.45		

**Ficha de Meta para el bienestar o Parámetro
Programa de Prevención**

ELEMENTOS DE META PARA EL BIENESTAR O PARÁMETRO						
Nombre	Porcentaje de Adolescentes de 12 a 17 años que participan en Acciones de Prevención de Adicciones					
Objetivo Prioritario	<i>Generar estrategias para prevenir y reducir el uso y abuso de sustancias psicoactivas y reforzar factores protectores que permitan el desarrollo saludable de niñas, niños, adolescentes, personas jóvenes y sus familias.</i>					
Definición o descripción	<i>Mide el porcentaje de población que recibe acciones de prevención en población adolescente de 12 a 17 años, en los municipios o delegaciones en donde tiene presencia Centros de Integración Juvenil, A.C.</i>					
Nivel de desagregación	Unidades médicas de prevención y consulta externa	Periodicidad o frecuencia de medición	Anual			
Tipo	Gestión	Acumulado o periódico	Periódico			
Unidad de medida	Porcentaje	Periodo de recolección de los datos	Enero - diciembre			
Dimensión	Eficacia	Disponibilidad de la información	Enero del siguiente año			
Tendencia esperada	Ascendente	Unidad responsable de reportar el avance	Dirección de Planeación			
Método de cálculo	(Adolescentes de 12 a 17 años que participan en acciones de prevención / Total de adolescentes de 12 a 17 años en el país) X 100					
Observaciones						
APLICACIÓN DEL MÉTODO DE CÁLCULO PARA OBTENCIÓN DE LA LÍNEA BASE						
Nombre variable 1	Adolescentes de 12 a 17 años que participan en acciones de prevención delegaciones donde se tiene presencia	Valor variable 1	2,055,000	Fuente de información variable 1	Sistema Integral de Información Estadística	
Nombre variable 2	Total de adolescentes de 12 a 17 años en el país	Valor variable 2	13,372,688	Fuente de información variable 2	X Censo de Población y Vivienda, INEGI	
Sustitución en método de cálculo	$15.37 = (2,055,000 / 13,372,688) * 100$					
VALOR DE LÍNEA BASE Y METAS						
Línea base			Nota sobre la línea base			
Valor	15.37					
Año	2018					
Meta 2024			Nota sobre la meta 2024			
15.72						
SERIE HISTÓRICA DE LA META PARA EL BIENESTAR O PARÁMETRO						
2012	2013	2014	2015	2016	2017	2018
		13.38	13.38	13.38	15.00	15.37
METAS						
2020	2021	2022	2023	2024		
15.72	15.72	15.72	15.72	15.72		

**Ficha de Meta para el bienestar o Parámetro
Programa de Tratamiento**

ELEMENTOS DE META PARA EL BIENESTAR O PARÁMETRO						
Nombre	Porcentaje de egresos hospitalarios por mejoría en adicciones.					
Objetivo Prioritario	Suprimir o reducir el consumo de tabaco, alcohol y otras drogas en población usuaria de sustancias que acuda a solicitar atención.					
Definición o descripción	Mide los pacientes que egresan con mejoría en adicciones atendidos en las Unidades de Hospitalización de Centros de Integración Juvenil, A.C.					
Nivel de desagregación	Unidades de hospitalización	Periodicidad o frecuencia de medición	Anual			
Tipo	Gestión	Acumulado o periódico	Periódico			
Unidad de medida	Porcentaje	Periodo de recolección de los datos	Enero - diciembre			
Dimensión	Eficacia	Disponibilidad de la información	Enero del siguiente año			
Tendencia esperada	Ascendente	Unidad responsable de reportar el avance	Dirección de Planeación			
Método de cálculo	(Número de egresos por mejoría en las Unidades de Hospitalización de Centros de Integración Juvenil, A.C. / Total de egresos hospitalarios registrados en el periodo del reporte en las mismas unidades de hospitalización) X 100					
Observaciones						
APLICACIÓN DEL MÉTODO DE CÁLCULO PARA OBTENCIÓN DE LA LÍNEA BASE						
Nombre variable 1	Número de egresos por mejoría en las Unidades de Hospitalización de Centros de Integración Juvenil, A.C.	Valor variable 1	1,545	Fuente de información variable 1	Sistema Integral de Información Estadística	
Nombre variable 2	Total de egresos hospitalarios registrados en el periodo del reporte en las mismas unidades de hospitalización	Valor variable 2	1,731	Fuente de información variable 2	Sistema Integral de Información Estadística	
Sustitución en método de cálculo	$89.25 = (1,545 / 1,731) * 100$					
VALOR DE LÍNEA BASE Y METAS						
Línea base			Nota sobre la línea base			
Valor	89.25					
Año	2018					
Meta 2024			Nota sobre la meta 2024			
89.30						
SERIE HISTÓRICA DE LA META PARA EL BIENESTAR O PARÁMETRO						
2012	2013	2014	2015	2016	2017	2018
	89.32	89.32	89.32	89.32	89.30	89.25
METAS						
2020	2021	2022	2023	2024		
89.30	89.58	89.30	89.30	89.30		

**Ficha de Meta para el bienestar o Parámetro
Programa de Tratamiento**

ELEMENTOS DE META PARA EL BIENESTAR O PARÁMETRO						
Nombre	Porcentaje de ocupación hospitalaria en adicciones					
Objetivo Prioritario	Suprimir o reducir el consumo de tabaco, alcohol y otras drogas en población usuaria de sustancias que acuda a solicitar atención.					
Definición o descripción	Ocupación de camas censables en Unidades de Hospitalización de Centros de Integración Juvenil, A.C.					
Nivel de desagregación	Unidades de hospitalización	Periodicidad o frecuencia de medición	Anual			
Tipo	Gestión	Acumulado o periódico	Periódico			
Unidad de medida	Porcentaje	Periodo de recolección de los datos	Enero - diciembre			
Dimensión	Eficacia	Disponibilidad de la información	Enero del siguiente año			
Tendencia esperada	Ascendente	Unidad responsable de reportar el avance	Dirección de Planeación			
Método de cálculo	(Días paciente en Unidades de Hospitalización/ Días cama censables en las mismas unidades) X 100					
Observaciones						
APLICACIÓN DEL MÉTODO DE CÁLCULO PARA OBTENCIÓN DE LA LÍNEA BASE						
Nombre variable 1	Días paciente en Unidades de Hospitalización	Valor variable 1	76,327	Fuente de información variable 1	Sistema Integral de Información Estadística	
Nombre variable 2	Días cama censables en las mismas unidades	Valor variable 2	85,045	Fuente de información variable 2	Sistema Integral de Información Estadística	
Sustitución en método de cálculo	89.75 = (76,32/85,045)*100					
VALOR DE LÍNEA BASE Y METAS						
Línea base			Nota sobre la línea base			
Valor	89.75					
Año	2018					
Meta 2024			Nota sobre la meta 2024			
89.75						
SERIE HISTÓRICA DE LA META PARA EL BIENESTAR O PARÁMETRO						
2012	2013	2014	2015	2016	2017	2018
	90.0	90.0	90.0	89.75	89.75	89.75
METAS						
2020	2021	2022	2023	2024		
89.75	87.37	89.75	89.75	89.75		

**Ficha de Meta para el bienestar o Parámetro
Programa de Tratamiento**

ELEMENTOS DE META PARA EL BIENESTAR O PARÁMETRO						
Nombre	Porcentaje de egresos por mejoría en adicciones, en consulta externa					
Objetivo Prioritario	Suprimir o reducir el consumo de tabaco, alcohol y otras drogas en población usuaria de sustancias que acuda a solicitar atención.					
Definición o descripción	Porcentaje de egresos por mejoría en las Unidades de Consulta Externa de Centros de Integración Juvenil, A.C.					
Nivel de desagregación	Unidades médicas de prevención y consulta externa	Periodicidad o frecuencia de medición	Anual			
Tipo	Gestión	Acumulado o periódico	Periódico			
Unidad de medida	Porcentaje	Periodo de recolección de los datos	Enero - diciembre			
Dimensión	Eficacia	Disponibilidad de la información	Enero del siguiente año			
Tendencia esperada	Ascendente	Unidad responsable de reportar el avance	Dirección de Planeación			
Método de cálculo	(Número de egresos por mejoría en las Unidades de Consulta Externa / Total de egresos en Consulta Externa en las mismas unidades de Consulta Externa) X 100					
Observaciones						
APLICACIÓN DEL MÉTODO DE CÁLCULO PARA OBTENCIÓN DE LA LÍNEA BASE						
Nombre variable 1	Número de egresos por mejoría en las Unidades de Consulta Externa	Valor variable 1	13,050	Fuente de información variable 1	Sistema Integral de Información Estadística	
Nombre variable 2	Total de egresos en Consulta en las mismas unidades de Consulta Externa	Valor variable 2	21,750	Fuente de información variable 2	Sistema Integral de Información Estadística	
Sustitución en método de cálculo	$60.0 = (13,050 / 21,750) * 100$					
VALOR DE LÍNEA BASE Y METAS						
Línea base			Nota sobre la línea base			
Valor	60.0					
Año	2018					
Meta 2024			Nota sobre la meta 2024			
60.87						
SERIE HISTÓRICA DE LA META PARA EL BIENESTAR O PARÁMETRO						
2012	2013	2014	2015	2016	2017	2018
	58.23	58.23	58.23	62.30	62.30	60.00
METAS						
2020	2021	2022	2023	2024		
60.00	60.87	60.87	60.87	60.87		

**Ficha de Meta para el bienestar o Parámetro
Programa de Tratamiento**

ELEMENTOS DE META PARA EL BIENESTAR O PARÁMETRO						
Nombre	Porcentaje de recetas surtidas en Unidades de Hospitalización, en relación a las emitidas					
Objetivo Prioritario	Suprimir o reducir el consumo de tabaco, alcohol y otras drogas en población usuaria de sustancias que acuda a solicitar atención.					
Definición o descripción	Porcentaje de recetas surtidas a pacientes de Unidades de Hospitalización de Centros de Integración Juvenil, A.C.					
Nivel de desagregación	Unidades de hospitalización	Periodicidad o frecuencia de medición	Anual			
Tipo	Gestión	Acumulado o periódico	Periódico			
Unidad de medida	Porcentaje	Periodo de recolección de los datos	Enero - diciembre			
Dimensión	Eficacia	Disponibilidad de la información	Enero del siguiente año			
Tendencia esperada	Ascendente	Unidad responsable de reportar el avance	Dirección de Planeación			
Método de cálculo	(Número de recetas surtidas en las farmacias de las Unidades de Hospitalización / Total de recetas emitidas en las mismas unidades de hospitalización) X 100					
Observaciones						
APLICACIÓN DEL MÉTODO DE CÁLCULO PARA OBTENCIÓN DE LA LÍNEA BASE						
Nombre variable 1	Número de recetas surtidas en las farmacias de las Unidades de Hospitalización	Valor variable 1	11,007	Fuente de información variable 1	Sistema Integral de Información Estadística	
Nombre variable 2	Total de recetas emitidas en las mismas unidades de hospitalización	Valor variable 2	13'861	Fuente de información variable 2	Sistema Integral de Información Estadística	
Sustitución en método de cálculo	$79.41 = (11,007 / 13,861) * 100$					
VALOR DE LÍNEA BASE Y METAS						
Línea base			Nota sobre la línea base			
Valor	79.41					
Año	2018					
Meta 2024			Nota sobre la meta 2024			
79.41						
SERIE HISTÓRICA DE LA META PARA EL BIENESTAR O PARÁMETRO						
2012	2013	2014	2015	2016	2017	2018
	63.68	63.68	65.55	79.41	80.75	79.41
METAS						
2020	2021	2022	2023	2024		
79.41	79.40	79.41	79.41	79.41		

9. Epílogo: visión de largo plazo

El consumo de sustancias psicoactivas es un fenómeno de salud, social, político y cultural. Si no se comprende la realidad y a la población en sus múltiples formas de interacción y delimitación, difícilmente se podrá incidir en sus circunstancias.

Por ello, el consumo de drogas debe ser siempre ubicado en un contexto.

A lo largo de cinco décadas, Centros de Integración Juvenil, A.C., ha tenido un papel importante en la definición e instrumentación de políticas públicas orientadas a la reducción de la demanda de drogas y a la procuración del bienestar social de la población, a través de servicios de prevención, tratamiento, rehabilitación, reinserción social y, más recientemente, reducción de daños, dirigidos a personas que consumen sustancias, a sus familias y a la sociedad en general.

Hoy en día CIJ es reconocido nacional e internacionalmente, como una de las principales instituciones abocadas a la atención de las adicciones.

Se ha posicionado como referente en materia de prevención, atención curativa e investigación, así como formador y capacitador de recursos profesionales especializados en el tema.

Su infraestructura material y humana permite vislumbrar, con mesurado optimismo, los desafíos que implica la atención integral de las adicciones.

Los retos fundamentales que hoy enfrenta México tienen que ver en gran medida con las implicaciones que han generado los procesos de oferta y demanda de drogas, que han llegado a incidir en las condiciones de seguridad, fracturado el tejido social y obstaculizado el desarrollo.

La Estrategia Nacional de Prevención de Adicciones que impulsa la administración del presidente Andrés Manuel López Obrador, en el marco del Plan Nacional de Desarrollo 2019-2024 y del Programa Sectorial de Salud, tiene el objetivo de prevenir y reducir el uso de sustancias psicoactivas, con énfasis en las niñas, niños y jóvenes.

Busca responder a estos retos con un cambio de paradigma que atiende las causas estructurales del problema, sobre todo en los ejes de educación, salud, bienestar, comunicación y cultura.

Con este cambio se pone en el centro de atención a las personas y no a las sustancias, se evita la criminalización del consumo y se elimina el estigma sobre quienes usan drogas, favoreciendo su acceso a servicios de salud con calidad y garantía plena de sus derechos y sus libertades.

El momento actual requiere reorientar las políticas y los programas, priorizando los derechos sobre la criminalización, lo sanitario sobre lo punitivo, la reducción de riesgos y daños sobre el prohibicionismo, la justicia alternativa sobre el encarcelamiento, y el desarrollo social como estrategia integral ante la oferta y la demanda de drogas.

Bajo este paradigma, Centros de Integración Juvenil, A.C., desde su ámbito de acción, se suma a las políticas, programas y estrategias del Estado mexicano tendentes a disminuir la incidencia del consumo de sustancias psicoactivas, inhibir el uso en menores de edad, garantizar el acceso al tratamiento y promover la rehabilitación psicosocial de las personas con problemas de consumo, contribuir al bienestar de la población y reconstruir los vínculos sociales hacia la paz.

Ante estos nuevos retos, la institución se prepara con la constante actualización de sus modelos de intervención, estrategias y servicios, con la siguiente visión a futuro:

Infraestructura

Actualmente la institución cuenta con **120** Unidades Operativas, **106** Unidades de Prevención y Consulta Externa; **11** Unidades de Hospitalización, **2** Unidades de Tratamiento para Usuarios de Heroína y **1** Unidad de Investigación Científica en Adicciones. Todas ellas ubicadas en municipios considerados de riesgo para el consumo de sustancias, de acuerdo a los estudios de riesgos macrosociales.

Los estudios de riesgos macrosociales identifican mediante la ponderación de múltiples variables las localidades de mayor consumo y mayor riesgo en el país; se observa que es necesaria la apertura de **28** unidades de prevención y consulta externa en alcaldías y municipios, que si bien en algunos de ellos se tiene cobertura, no se cuenta con una Unidad de Centros de Integración Juvenil.

Alcaldías y Municipios donde se requieren Unidades de Consulta Externa y Prevención

Estado	Municipio
Baja California	Ensenada Playas de Rosarito Tecate
Ciudad de México	Iztacalco Tláhuac
Chihuahua	Guadalupe y Calvo
Estado de México	Chalco Chimalhuacán Huehuetoca La Paz Tecámac Tejupilco Zumpango
Guanajuato	San Miguel de Allende
Jalisco	Tlajomulco de Zúñiga
Michoacán	Lázaro Cárdenas
Nuevo León	Salinas Victoria García
Sonora	Agua Prieta Caborca Cajeme Guaymas Huatabampo Navojoa Puerto Peñasco San Luis Río Colorado
Tamaulipas	Matamoros Nuevo Laredo
Total	28

Se requieren también **23** Unidades de Hospitalización de CIJ para contar por lo menos con una unidad de atención residencial por cada entidad federativa:

Estados donde se requieren Unidades de Hospitalización	
Aguascalientes	Puebla
Baja California Sur	Querétaro
Campeche	Quintana Roo
Coahuila	San Luis Potosí
Colima	Sonora
Durango	Tabasco

Guanajuato	Tamaulipas
Hidalgo	Tlaxcala
Michoacán	Veracruz
Morelos	Yucatán
Nayarit	Zacatecas
Oaxaca	

Del total de **51** unidades necesarias para la atención mínima del problema, se propone una meta para la presente administración de poner en operación **5** unidades de Consulta Externa y Prevención y **4** unidades de Hospitalización.

Con lo que se contaría con una red de atención de **129** unidades en el país.

Los patronatos locales han impulsado acciones para la obtención de predios en algunos de estos municipios de riesgo y se darán a la tarea de conseguir recursos para la edificación de unidades que permitan tanto la prevención del fenómeno, como el tratamiento de individuos y familias que presentan problemas con el consumo de drogas.

Enseñanza

Fortalecer los programas de Capacitación para el Desempeño, Educación Continua y Posgrado para beneficiar al personal de salud propio y de organismos afines nacionales y extranjeros.

Mantener o establecer en cada entidad federativa un diplomado presencial o mixto sobre prevención o tratamiento en adicciones, con aval de una universidad o institución de educación superior

Consolidar un programa de Educación Continua a Distancia que integre cursos y diplomados con temas prioritarios en adicciones y salud mental, con reconocimiento de universidades o instituciones afines.

Ampliar el programa de Posgrado, presencial y a distancia, con currícula de Maestría y Doctorado.

Impulsar el crecimiento de la Biblioteca virtual en adicciones para garantizar un mayor acceso a artículos y libros electrónicos, al público general, estudiantes y especialistas.

Investigación

Continuar las cinco líneas de investigación: epidemiológica, clínica, psicosocial, evaluativa y de planeación de servicios.

Consolidar proyectos en colaboración con institutos nacionales de salud y otros organismos vinculados al tema para ampliar el alcance de la investigación médica y condiciones psicosociales.

Ampliar el programa de investigación médica y genética del uso de drogas en la Unidad de Investigación Científica en Adicciones de CIJ, consolidando la coordinación con organismos y universidades.

Mantener la edición semestral de la Revista Internacional de Investigación en Adicciones (RIIAD), así como la publicación de investigaciones originales en revistas indexadas nacionales e internacionales, con objeto de promover la difusión de los hallazgos de los estudios realizados.

Prevención

Se priorizarán intervenciones en zonas de alto riesgo y con poblaciones socialmente vulnerables para responder a características interculturales, mediante contenidos diferenciales por contexto y sector poblacional, que tengan enfoque de género y con un sistema de evaluación en cada región del país.

Se atenderá de manera focalizada a niños, adolescentes y jóvenes, para contribuir a su desarrollo integral y al afrontamiento de factores de riesgo, debido a que, conforme a la evidencia, el inicio del consumo de drogas inicia en estas etapas de vida.

Se impulsarán programas de prevención en línea e híbridos, soportados en plataformas tecnológicas para impactar a públicos amplios, sin barreras temporales y geográficas.

Se impulsarán estrategias de detección temprana y programas de reducción de riesgos y daños asociados al consumo de drogas.

Se instrumentarán programas para promover la salud mental en las familias, en particular prevención de la depresión y de las violencias, así como fortalecer habilidades parentales de crianza positiva y vinculación familiar afectiva.

Se fortalecerán proyectos que promuevan el arte, la cultura y el deporte como alternativas protectoras ante el consumo de drogas en la comunidad.

Se dará continuidad a la gestión, prevención y atención de factores de riesgo en las empresas para prevenir el consumo de drogas y las consecuencias asociadas con la participación activa de los trabajadores, empleadores y representantes sindicales.

Se fortalecerá la participación comunitaria a través de la acción voluntaria y la diversificación de las actividades de los Patronatos, con el objetivo de mejorar la infraestructura y los servicios que se ofrezcan en las Unidades Operativas.

Se continuará con el impulso a la coordinación interinstitucional, a través del establecimiento de convenios y acuerdos de colaboración a nivel nacional, estatal, municipal y local, que permitan el aprovechamiento de recursos humanos, materiales y de programas en beneficio de las poblaciones objetivo de las instituciones y organismos participantes.

Tratamiento

Como parte de la mejora continua en los servicios de tratamiento y rehabilitación de las personas que usan drogas y sus familiares, así como de los cambios sociales, los indicadores epidemiológicos de crecimiento del consumo, la aparición de nuevas drogas y la complejidad de este problema asociado con otros trastornos mentales y problemas familiares, el quehacer de CIJ se enfocará en estrategias que atiendan las necesidades de la población, a través de:

Ampliación de la infraestructura de servicios de atención, con la construcción y operación de una Unidad de Hospitalización por entidad federativa, para el tratamiento y la rehabilitación de las adicciones.

Desarrollo de programas de atención integral, que aborden el consumo de drogas desde la perspectiva de la patología dual y la atención de la comorbilidad asociada.

Regionalización de la atención, de acuerdo con las condiciones sociodemográficas y epidemiológicas del consumo de drogas y la morbimortalidad física y mental.

Programas de reducción de daños, tales como:

Salas de orientación y reducción de riesgos para usuarios de drogas inyectables, pues la falta de privacidad y dignidad compromete la salud y la seguridad de los consumidores y la comunidad; además, el uso de opiáceos intravenosos se encuentra implicado en un mayor número de muertes por sobredosis que cualquier otra clase de droga.

CIJ pretende ofrecer a los usuarios de sustancias inyectables, particularmente de heroína, un lugar con condiciones higiénicas adecuadas para el consumo, en el que se proporcionen servicios de consejería que, dentro de sus variados objetivos, puedan motivar a los usuarios sobre la conveniencia de integrarse al programa de mantenimiento vía oral de metadona.

Vacunación contra la hepatitis, dentro del programa de mantenimiento y deshabituación con metadona, como una opción para fortalecer el tratamiento, a través de la inmunización contra el virus de hepatitis A y B; de esta forma, se evitará el contagio de la enfermedad por conductas de riesgo asociadas con el consumo y, además, se reducirán las recaídas y se favorecerá el desarrollo personal y familiar.

Detección y referencia oportuna a tratamiento de pacientes seropositivos a VIH, dentro del programa de mantenimiento y deshabituación con metadona a través de la aplicación de pruebas rápidas de detección de VIH, con la finalidad de disminuir el contagio por conductas de riesgo asociadas.

Detección y referencia oportuna a tratamiento de pacientes con resultado reactivo del Virus de Hepatitis C (VHC), dentro del programa de mantenimiento y deshabituación con metadona a través de la aplicación de pruebas rápidas de detección de VHC, con la finalidad de disminuir el contagio por conductas de riesgo asociadas.

Detección oportuna de tuberculosis pulmonar de pacientes que ingresan al programa de mantenimiento y deshabituación con metadona por medio de baciloscopias con el propósito de recibir atención y mejorar la calidad de vida.

Innovación de modelos terapéuticos para la población vulnerable, en particular en el tratamiento residencial, que incluye nuevos esquemas terapéuticos para mujeres y menores de edad, poblaciones indígenas, personas en situación de abandono, pobladores de comunidades rurales, personas en conflicto con la ley y población migrante, entre otros.

Mejoramiento del sistema de referencia y contrarreferencia, tanto intra como interinstitucionalmente, en los diferentes niveles de atención, a fin de asegurar la atención continua de los pacientes.

Consolidación del Expediente Clínico Electrónico, para facilitar la interoperabilidad de la información, en apego a la normatividad vigente en materia de servicios de salud; y para asegurar la protección de datos personales en apego a la normatividad vigente en materia de transparencia, con el desarrollo innovador de una plataforma informática, denominada Tablero de Control.

Capacitación y asesoría en el manejo de urgencia por intoxicación aguda al personal que labora en instituciones del sector público y/o privado. Los programas y servicios de prevención, tratamiento y rehabilitación están apegados a la perspectiva de género y observancia de los derechos humanos, de manera transversal, debido a la importancia del reconocimiento de las condiciones sociales que pueden influir en el consumo de sustancias, como edad, sexo, género, religión, clase social, lenguaje y preferencia sexual, entre otras.

Cooperación internacional

La cooperación entre organismos internacionales, organizaciones de la sociedad civil y profesionales de la salud de distintas partes del mundo, permite el intercambio de conocimientos y mejores prácticas para el enriquecimiento y definición de políticas públicas en materia de drogas y la creación de programas de atención a las adicciones y reducción de la demanda con base en la más reciente evidencia científica, perspectiva de género, que estén alineados a los estándares internacionales de prevención y tratamiento, que respeten los derechos humanos de las personas, la no criminalización del usuario y que tengan un enfoque de salud pública. Es importante llevar a cabo todos los esfuerzos necesarios para atender el fenómeno del consumo de drogas y todas las consecuencias sociales que esto conlleva para lograr una atención integral que tiene como finalidad el bienestar de la sociedad. Con este intercambio internacional, CIJ busca enfatizar los avances logrados en la región, así como proporcionar información técnica y científica en materia de adicciones que pueda fortalecer los enfoques para la atención de la problemática mundial y nacional. En este sentido, es fundamental lograr una coordinación estrecha y eficiente con los organismos internacionales encargados de unir esfuerzos en la reducción de la demanda de drogas, y fortalecer las alianzas internacionales para alcanzar los objetivos de desarrollo sostenible planteados en la Agenda 2030, propuesta por la Organización de las Naciones Unidas, de la cual México es parte, y continuar colaborando bajo el principio de responsabilidad compartida.

Desarrollo de tecnologías de la información

Centros de Integración Juvenil, A.C., cuenta con sistemas de información e infraestructura que combinan procesos, hardware, software, personal capacitado y estándares para crear, modificar, almacenar, administrar y distribuir información en todos los centros del país. Por lo anterior y atendiendo las nuevas necesidades, se realizarán las siguientes acciones:

Se actualizarán y desarrollarán sistemas y aplicaciones para apoyar las actividades de enseñanza, investigación, prevención y tratamiento, con características y uso de herramientas para la operación remota e interoperabilidad.

Se continuará con la implementación del Sistema de Información para agilizar el acceso a los expedientes de los pacientes a nivel nacional, además de homologar la información, fortalecer el registro clínico, dar un mejor seguimiento a los pacientes y apoyar la supervisión a nivel central.

Se fortalecerá la INTRANET de CIJ como mecanismo de consulta, colaboración y comunicación institucional.

Se actualizarán y crearán sitios web para la atención a la comunidad y promoción de servicios institucionales, en apego a la normatividad vigente en materia de transparencia, acceso a la información y protección de datos personales.

Se fortalecerá la infraestructura tecnológica, mediante el reforzamiento de los servicios de telecomunicaciones como voz y datos a nivel nacional; así como, aumentar la incorporación de soluciones de videoconferencia y tele-presencia que permitan las reuniones virtuales a distancia.

En CIJ seguiremos caminando, *Juntos por la Paz*.

Atentamente

Ciudad de México, a 22 de octubre de 2020.- La Directora General, **María del Carmen Fernández Cáceres**.- Rúbrica.

INSTITUTO PARA LA PROTECCION AL AHORRO BANCARIO

AVISO por el que el Instituto para la Protección al Ahorro Bancario amplía las formas de pago de obligaciones garantizadas, en adición a las señaladas en el diverso Aviso del Instituto para la Protección al Ahorro Bancario relativo a la Liquidación y Pago de Obligaciones Garantizadas de Banco Ahorro Famsa, S.A., Institución de Banca Múltiple en Liquidación.

Al margen un sello con el Escudo Nacional, que dice: Estados Unidos Mexicanos.- HACIENDA.- Secretaría de Hacienda y Crédito Público.- Instituto para la Protección al Ahorro Bancario.

AVISO POR EL QUE EL INSTITUTO PARA LA PROTECCIÓN AL AHORRO BANCARIO AMPLÍA LAS FORMAS DE PAGO DE OBLIGACIONES GARANTIZADAS, EN ADICIÓN A LAS SEÑALADAS EN EL DIVERSO "AVISO DEL INSTITUTO PARA LA PROTECCIÓN AL AHORRO BANCARIO RELATIVO A LA LIQUIDACIÓN Y PAGO DE OBLIGACIONES GARANTIZADAS DE BANCO AHORRO FAMSA, S.A., INSTITUCIÓN DE BANCA MÚLTIPLE EN LIQUIDACIÓN".

El Instituto para la Protección al Ahorro Bancario, con fundamento en lo acordado por su Junta de Gobierno, en la 90 Sesión Extraordinaria celebrada el 30 de junio de 2020, y en los artículos 11 y 68, fracciones I y IX de la Ley de Protección al Ahorro Bancario y 167 y 188, primer párrafo de la Ley de Instituciones de Crédito, y

CONSIDERANDO

Que el 2 de julio de 2020 se publicó en el Diario Oficial de la Federación el "Aviso del Instituto para la Protección al Ahorro Bancario relativo a la Liquidación y Pago de Obligaciones Garantizadas de Banco Ahorro Famsa, S.A., Institución de Banca Múltiple en Liquidación", en cumplimiento a lo acordado por su Junta de Gobierno, en la 90 Sesión Extraordinaria celebrada el 30 de junio de 2020, con fundamento en lo dispuesto por el artículo 188, segundo párrafo de la Ley de Instituciones de Crédito, y

Que a efecto de privilegiar que los Titulares Garantizados continúen recibiendo el pago de sus depósitos de manera pronta y accesible, es necesario que el Instituto para la Protección al Ahorro Bancario implemente mecanismos adicionales de pago, a los establecidos en el Aviso mencionado en el párrafo anterior, por lo que:

El Instituto para la Protección al Ahorro Bancario ha tenido a bien emitir el:

AVISO POR EL QUE EL INSTITUTO PARA LA PROTECCIÓN AL AHORRO BANCARIO AMPLÍA LAS FORMAS DE PAGO DE OBLIGACIONES GARANTIZADAS, EN ADICIÓN A LAS SEÑALADAS EN EL DIVERSO "AVISO DEL INSTITUTO PARA LA PROTECCIÓN AL AHORRO BANCARIO RELATIVO A LA LIQUIDACIÓN Y PAGO DE OBLIGACIONES GARANTIZADAS DE BANCO AHORRO FAMSA, S.A., INSTITUCIÓN DE BANCA MÚLTIPLE EN LIQUIDACIÓN".

PRIMERO.- En adición a los mecanismos de pago establecidos en el "AVISO del Instituto para la Protección al Ahorro Bancario relativo a la Liquidación y Pago de Obligaciones Garantizadas de Banco Ahorro Famsa, S.A., Institución de Banca Múltiple en Liquidación", publicado el 2 de julio de 2020 en el Diario Oficial de la Federación, el Instituto para la Protección al Ahorro Bancario, pagará a las personas que tengan el carácter de "Titular Garantizado por el IPAB", conforme a los supuestos siguientes:

- I. Los Titulares Garantizados con depósitos garantizados de hasta \$9,000.00 (Nueve mil pesos 00/100 Moneda Nacional) que sean personas físicas, podrán recibir un orden de pago en el *Portal de Pagos IPAB* (<https://apps.ipab.org.mx/PCOP>), o una clave numérica a través de un mensaje de texto al teléfono celular que el Titular Garantizado registró en dicho Portal de Pagos, y acudir a cualquier sucursal de BBVA Bancomer, S.A., Institución de Banca Múltiple, Grupo Financiero BBVA Bancomer (BBVA), con la orden de pago o la clave numérica, su credencial para votar vigente y una fotocopia de ésta, para disponer en efectivo de los depósitos garantizados que le corresponden.
Los Titulares Garantizados cuyos depósitos garantizados excedan los \$9,000.00 (Nueve mil pesos 00/100 Moneda Nacional), podrán recibir un orden de pago en el *Portal de Pagos IPAB* (<https://apps.ipab.org.mx/PCOP>), y hasta por una cantidad equivalente a cuatrocientas mil unidades de inversión —artículo 11 de la Ley de Protección al Ahorro Bancario—, debiendo acudir a cualquier sucursal de BBVA con su orden de pago impresa, credencial para votar vigente y una fotocopia de ésta, para disponer de los depósitos garantizados que le corresponden, mediante cheque de caja expedido a su favor, para abono en cuenta del beneficiario y no negociable, y
- II. Los Titulares Garantizados, independientemente del monto de sus depósitos garantizados y hasta el límite señalado en el párrafo antecedente, se les podrá pagar mediante transferencia electrónica a alguna institución de banca múltiple, cuando no sea posible realizar el pago conforme a lo establecido en la fracción I anterior, y siempre y cuando el Titular Garantizado lo solicite por escrito al Instituto para la Protección al Ahorro Bancario, presentando el original de su credencial para votar vigente, estado de cuenta de la cuenta a la que desee se le transfieran los recursos con una vigencia no mayor a 3 meses, la cual deberá estar a su nombre, así como la demás documentación que el Instituto para la Protección al Ahorro Bancario le requiera.

Todas las acciones contra el Instituto para la Protección al Ahorro Bancario relativas al cobro de las obligaciones garantizadas a que se refiere la Ley de Protección al Ahorro Bancario, prescribirán en un plazo de un año contado a partir de la fecha en que la institución de banca múltiple haya entrado en estado de liquidación.

SEGUNDO.- Se entenderá como Titular Garantizado por el IPAB, el término establecido en la SEGUNDA Disposición denominada *Definiciones*, fracción XXII de las "DISPOSICIONES de carácter general a que se refieren los artículos 191 y 198 de la Ley de Instituciones de Crédito, relativas al procedimiento de pago de obligaciones garantizadas y de las operaciones pasivas en términos de lo dispuesto en el inciso b), fracción II del artículo 148 de la Ley de Instituciones de Crédito", publicadas el 20 de junio de 2014 en el Diario Oficial de la Federación, para los efectos de aplicación de este Aviso.

El presente Aviso se publica en el Diario Oficial de la Federación y en un periódico de amplia circulación nacional.

Ciudad de México, a 27 de octubre de 2020.- El Secretario Ejecutivo, **Gabriel Ángel Limón González.-** Rúbrica.

(R.- 500032)

TRIBUNAL FEDERAL DE JUSTICIA ADMINISTRATIVA

ACUERDO SRP/2/2020 por el que se da a conocer la suspensión de labores en la Sala Regional Peninsular del Tribunal Federal de Justicia Administrativa, por caso fortuito y fuerza mayor, a virtud de la cercanía del fenómeno meteorológico Zeta, al Estado de Yucatán.

Al margen un sello con el Escudo Nacional, que dice: Estados Unidos Mexicanos.- Tribunal Federal de Justicia Administrativa.- Secretaría General de Acuerdos.- Sala Regional Peninsular del Tribunal Federal de Justicia Administrativa.- SRP/2/2020.

SUSPENSIÓN DE LABORES EN LA SALA REGIONAL PENINSULAR DEL TRIBUNAL FEDERAL DE JUSTICIA ADMINISTRATIVA, POR CASO FORTUITO Y FUERZA MAYOR, A VIRTUD DE LA CERCANÍA DEL FENÓMENO METEOROLÓGICO "ZETA", AL ESTADO DE YUCATÁN.

Mérida, Yucatán, a veintiséis de octubre de dos mil veinte. De conformidad con lo dispuesto en: El artículo 365, del Código Federal de Procedimientos Civiles de aplicación supletoria conforme al artículo 1o. de la Ley Federal del Procedimiento Contencioso Administrativo; el Acuerdo SS/6/2018, "**Procedimiento para determinar la suspensión de labores en las Salas Regionales por casos urgentes, fortuitos o de fuerza mayor**", del Pleno General de la Sala Superior del Tribunal Federal de Justicia Administrativa, publicado en el Diario Oficial de la Federación el veinte de marzo de dos mil dieciocho; así como en lo previsto en los diversos numerales 33, fracción V, de la Ley Orgánica del Tribunal Federal de Justicia Administrativa; 29, primer párrafo y 59, fracción VI, del Reglamento Interior del Tribunal Federal de Justicia Fiscal y Administrativa. Y, de manera adicional con lo establecido en la Circular 2/2020, de veintiséis de octubre de dos mil veinte, emitida conjuntamente por la Coordinadora de Magistradas y Magistrados del Decimocuarto Circuito y, el Coordinador de Juezas y Jueces del Decimocuarto Circuito, del Poder Judicial de la Federación, Se acuerda:

Considerando que la cercanía del fenómeno meteorológico "Zeta" al Estado de Yucatán, se trata de un caso fortuito y de fuerza mayor, generador de una situación de inseguridad para la vida e integridad física tanto para el personal de esta Sala Regional Peninsular como de las personas que acuden a ésta y, de la ciudadanía en general; con el propósito de reducir el riesgo, previa consulta realizada al Magistrado Juan Carlos Roa Jacobo, visitador de esta Región, **el suscrito Magistrado Rafael Quero Mijangos Presidente de la Sala Regional Peninsular del Tribunal Federal de Justicia Administrativa, declara la suspensión de las actividades jurisdiccionales para la Sala Regional Peninsular de este Tribunal, a partir de las dieciocho horas del veintiséis de octubre de dos mil veinte así como el veintisiete de octubre de dos mil veinte; suspensión que podrá prorrogarse en los días subsecuentes, en el caso de que el Gobierno del Estado de Yucatán, mantenga la medida preventiva de suspensión de actividades decretadas, y que continúe la suspensión de labores adoptada por los órganos jurisdiccionales del Poder Judicial de la Federación en el Estado de Yucatán.** En consecuencia, en esas fechas, no correrán los términos y plazos procesales previstos en las normatividades correspondientes que regulan el procedimiento federal contencioso administrativo.

Comuníquese lo anterior a la Presidencia del Tribunal Federal de Justicia Administrativa, para continuar con el trámite inherente al Acuerdo SS/6/2018, por el que se da a conocer el procedimiento para determinar la suspensión de labores en las Salas Regionales por casos urgentes, fortuitos o de fuerza mayor.

En cumplimiento a lo estipulado en el Considerando Segundo del citado Acuerdo SS/6/2018, infórmese lo conducente a la Presidencia del Tribunal Federal de Justicia Administrativa, por conducto de la Secretaría Particular de Presidencia o de la Secretaría General de Acuerdos. CÚMPLASE. Así lo proveyó el Magistrado **Rafael Quero Mijangos** Presidente de la Sala Regional Peninsular del Tribunal Federal de Justicia Administrativa, ante el Secretario de Acuerdos **José del Jesús Rodríguez Ortegón**, que autoriza y da fe.- Rúbricas.

(R.- 500046)

ACUERDO SRCAR/4/2020 por el que se da a conocer la suspensión de labores en la Sala Regional del Caribe del Tribunal Federal de Justicia Administrativa, por caso fortuito y fuerza mayor, en virtud de la cercanía del fenómeno meteorológico Zeta, al Estado de Quintana Roo.

Al margen un sello con el Escudo Nacional, que dice: Estados Unidos Mexicanos.- Tribunal Federal de Justicia Administrativa.- Secretaría General de Acuerdos.- Sala Regional del Caribe del Tribunal Federal de Justicia Administrativa.- SRCAR/4/2020.

SUSPENSIÓN DE LABORES EN LA SALA REGIONAL DEL CARIBE DEL TRIBUNAL FEDERAL DE JUSTICIA ADMINISTRATIVA, POR CASO FORTUITO Y FUERZA MAYOR, EN VIRTUD DE LA CERCANÍA DEL FENÓMENO METEOROLÓGICO "ZETA", AL ESTADO DE QUINTANA ROO.

Cancún, Municipio de Benito Juárez, Quintana Roo, a veintiséis de octubre de dos mil veinte. Debido a las condiciones climatológicas adversas que han generado el establecimiento en el Estado de Quintana Roo, de una Alerta Naranja "Peligro Alto" con fecha 26 de octubre de 2020, por la Coordinación Nacional de Protección Civil, debido a la cercanía del huracán "Zeta", el cual mantiene su trayectoria hacia las costas de dicho Estado, que corresponde a la jurisdicción de la Sala Regional del Caribe; así como también, por la comunicación oficial del Gobernador del Estado de Quintana Roo, en relación a las medidas preventivas para afrontar el arribo del fenómeno meteorológico "Zeta" a las costas del Estado, en el que se dispuso la suspensión de actividades a partir de las 14:00 p.m., en la Zona Norte del Estado de Quintana Roo, en los municipios de Tulum, Solidaridad, Cozumel, Puerto Morelos, Benito Juárez, isla Mujeres y Lázaro Cárdenas; y en concordancia con el acuerdo adoptado por los Magistrados y Jueces del Vigésimo Séptimo Circuito en el Estado de Quintana Roo, con sede en Cancún, contenido en el oficio administrativo 309/2020-A de 26 de octubre de 2020, por el cual determinan suspender labores de dichos órganos jurisdiccionales a partir de las 15:00 horas del día veintiséis de octubre del año en curso; lo cual impide la comparecencia del público en general de las instalaciones de la Sala Regional del Caribe y la imposibilidad de su funcionamiento, por tal razón con fundamento en el artículo 33, fracciones V y XII de la Ley Orgánica del Tribunal Federal de Justicia Administrativa, en relación con el Acuerdo SS/6/2018 por el que se da a conocer el procedimiento para determinar la suspensión de labores en las salas regionales por casos urgentes, fortuitos o de fuerza mayor, numerales primero y segundo, **se declara la suspensión de las actividades jurisdiccionales para la Sala Regional del Caribe de este Tribunal, a partir de las 14:00 horas del día veintiséis de octubre de dos mil veinte, y por tanto, a partir de las 14:00 horas de esa fecha, así como el día veintisiete de octubre de dos mil veinte, no correrán los plazos procesales para las partes; suspensión que podrá prorrogarse en los días subsecuentes, en el caso de que el Gobierno del Estado de Quintana Roo mantenga la medida preventiva de suspensión de actividades decretadas, y que continúe la suspensión de labores adoptada por los Órganos Jurisdiccionales del Poder Judicial de la Federación en el Estado de Quintana Roo.** Comuníquese a la Presidencia del Tribunal para que se continúe con los trámites que correspondan de conformidad con el Acuerdo SS/6/2018 por el que se da a conocer el procedimiento para determinar la suspensión de labores en las Salas Regionales por casos urgentes, fortuitos o de fuerza mayor, aprobado por sesión de 7 de marzo de 2018, por el Pleno General de la Sala Superior del Tribunal Federal de Justicia Administrativa. Finalmente se ordena colocar un extracto del presente acuerdo en la ventanilla de la Oficialía de Partes, en el tablero de avisos y en la puerta de accesos de esta Sala Regional del Caribe. **CÚMPLASE.** - Así lo proveyó y firma el Presidente de la Sala Regional del Caribe del Tribunal Federal de Justicia Administrativa, ante el Secretario de Acuerdos que autoriza y da fe.

El Presidente de la Sala Regional del Caribe, **Manuel Carapia Ortiz.**- Rúbrica.- El Secretario de Acuerdos, **Pedro Alfredo Duarte Albarrán.**- Rúbrica.

(R.- 500045)

SECCION DE AVISOS

AVISOS JUDICIALES

Estados Unidos Mexicanos
Poder Judicial de la Federación
Juzgado Séptimo de Distrito del Décimo Sexto Circuito
León, Guanajuato
DECRETO

En el Juzgado Séptimo de Distrito en el Estado de Guanajuato, con residencia en León, se tramita el procedimiento especial de cancelación y reposición de título nominativo 23/2019, promovido por "Servicios de Negocios Kapa" Sociedad Anónima de Capital Variable, por conducto de su apoderado Carlos Gustavo Quintero Ramos, en el que se emitió el siguiente decreto:

"[...]

Decreto de cancelación.

Como lo establece el artículo 45, fracciones I y II, inciso c) de la Ley General de Títulos y Operaciones de Crédito, decretese la cancelación del cheque de caja número 651699 y número de copia 0000000000619112, expedido por Banco del Bajío, Sociedad Anónima, Institución de Banca Múltiple, con nombre de beneficiario y comprador "Servicios de Negocios Kapa" Sociedad Anónima de Capital Variable, autorizándose al deudor principal a realizar su pago al reclamante, siempre y cuando nadie se presente a oponerse a la misma dentro de un plazo de sesenta días, contado a partir de que el presente decreto se publique, por una vez, en el Diario Oficial de la Federación.[...]"

León, Guanajuato, 30 de octubre de 2019
 Secretario del Juzgado Séptimo de Distrito en el Estado de Guanajuato
Enrique Encarnación Martínez Sinco
 Rúbrica.

(R.- 500021)

Estados Unidos Mexicanos
Poder Judicial de la Federación
Juzgado Octavo de Distrito de Amparo en Materia Penal en la Ciudad de México
EDICTO

En los autos del Juicio de Amparo número **79/2020**, promovido por EDUARDO IVÁN ACOSTA PADILLA, contra actos de los **JUECES DE CONTROL PENAL DEL SISTEMA PROCESAL PENAL ACUSATORIO, ADSCRITOS A LA UNIDAD DE GESTIÓN JUDICIAL NÚMERO UNO, DEL TRIBUNAL SUPERIOR DE JUSTICIA DE LA CIUDAD DE MÉXICO Y OTRAS AUTORIDADES**, consistente en **LA ORDEN DE APREHENSIÓN, ASÍ COMO SU EJECUCIÓN**, donde se señaló a "INVER 4", **SOCIEDAD ANÓNIMA DE CAPITAL VARIABLE** por conducto de quien legalmente la represente como tercera interesada, y en virtud de que se desconoce el domicilio actual de la citada contendiente, se ha ordenado emplazarla por edictos que deberán publicarse por tres veces con intervalos de siete en siete días, en el Diario Oficial de la Federación y en uno de los periódicos de mayor circulación en la república, de conformidad con lo dispuesto en el artículo 30, fracción II, de la Ley de Amparo y 315 del Código Federal de Procedimientos Civiles de aplicación supletoria, a la ley reglamentaria del juicio de amparo, haciéndole saber que deberá presentarse dentro del término de treinta días, contado a partir del día siguiente de la última publicación, a manifestar lo que a su derecho convenga, quedando a su disposición copia simple de la demanda en la acturía de este Juzgado. Si pasado este término, no compareciere por sí o por su apoderado que pueda representarla, se seguirá el juicio, haciéndole las subsecuentes notificaciones por lista que se fijará en los estrados de este Juzgado federal.

Atentamente:
 Ciudad de México, a 12 de agosto de 2020
 Juez Octavo de Distrito de Amparo en Materia Penal en la Ciudad de México.
Luz María Ortega Tlapa
 Rúbrica.

(R.- 500029)

Estados Unidos Mexicanos
Juzgado Séptimo de Distrito en Materia de Amparo Civil, Administrativa
y de Trabajo y Juicios Federales
San Andrés Cholula, Pue.
EDICTO

Francisco Clemente Ocampo y Josefa María Lucas o María Lucas Aparicio

Terceros Interesados

En los autos de los juicios de amparo indirectos números **2373/2019-VII y 39/2020-VII**, del índice de este Juzgado, promovidos por Ricardo Francisco Téllez, contra actos del Juez Civil del Distrito Judicial de Xicotepec de Juárez Puebla, de quien reclama el emplazamiento y todo lo actuado en los juicios ejecutivos mercantiles 477/2000 y 478/2000; al ser señalados como terceros interesados y desconocerse su domicilio, se ordenó lo siguiente:

2373/2019-VII	39/2020-VII
Auto de uno de septiembre de dos mil veinte	Auto de uno de septiembre de dos mil veinte
a. Su emplazamiento.	a. Su emplazamiento.
b. La notificación de la sentencia interlocutoria de veintiocho de enero de dos mil veinte, emitida en el incidente de suspensión derivado del juicio principal.	b. La notificación de la sentencia interlocutoria de treinta y uno de enero de dos mil veinte, emitida en el incidente de suspensión derivado del juicio principal.
c. La notificación del acuerdo de seis de febrero de dos mil veinte, dictado en el incidente de suspensión.	c. La notificación del acuerdo de once de febrero de dos mil veinte, dictado en el incidente de suspensión.

Mediante la publicación por edictos, que se publicarán por tres veces, de siete en siete días en el "Diario Oficial de la Federación" y en el periódico "La Prensa" de circulación nacional, con apoyo en los artículos 27, fracción III, inciso b) de la Ley de Amparo y 315 del Código Federal de Procedimientos Civiles; haciendo de su conocimiento que deberán presentarse ante el Juzgado Séptimo de Distrito en Materia De Amparo Civil, Administrativa y de Trabajo y de Juicios Federales en el Estado de Puebla, dentro del plazo de treinta días contado a partir del día siguiente al de la última publicación, para hacer valer sus derechos y señalar domicilio para recibir notificaciones en esta localidad o en zona conurbada, apercibidos que de no hacerlo se continuarán los juicios y las subsecuentes notificaciones, aún las personales, se les harán por lista. Queda a su disposición en este órgano jurisdiccional copia simple de la demanda de amparo.

San Andrés Cholula, Estado de Puebla, uno de octubre de dos mil veinte.
 El Secretario del Juzgado Séptimo de Distrito en Materia de Amparo Civil,
 Administrativa y de Trabajo y de Juicios Federales en el Estado de Puebla
Licenciado Miguel Ángel González Anaya.

Rúbrica.

(R.- 499847)

Estados Unidos Mexicanos
Poder Judicial de la Federación
Juzgado Séptimo de Distrito
Los Mochis, Sinaloa
 EDICTO A PUBLICARSE EN
 DIARIOS DE CIRCULACIÓN NACIONAL O LOCAL
 EDICTO

Al margen un sello con el escudo nacional que dice: Estados Unidos Mexicanos,
 Juzgado Séptimo de Distrito en el Estado de Sinaloa.
 Los Mochis, 07 de octubre de 2020.
 Notificación colindantes del predio

1.- Una fracción de una finca rústica, con una superficie de 50-00-00 (cincuenta hectáreas) ubicada en este municipio, con las siguientes medidas y colindancias:

AL NORTE: fracción del mismo predio

AL SUR: que colinda con JOSEFINA RUIZ DE TORRES

AL ORIENTE: que colinda con ALEJANDRO MARTÍN DEL CAMPO

AL PONIENTE: que colinda con GUADALUPE ELENA RUIZ DE TORRES.

2.- Predio denominado SAN PABLO, propiedad de Javier Kelly García bajo las colindancias siguientes:

AL NORTE CON PREDIO SAN PABLO DEL EJIDO LA DESPENSA: AL SUR CON GRACIELA GARCÍA GIL, AL ESTE, CON EJIDO MATACAHUI: Y AL OESTE CON PREDIO SAN PABLO DE GAUDALUPE ELENA RUIZ TORRES.

AREAS Y CALIDADES DE TIERRAS

DE RIEGO O DE HUMEDAD 50-00-00- HAS

HAS TEMPORAL -----HAS.

DE AGOSTADERO DE BUENA CALIDAD -----HAS.

DE MONTE O AGOSTADERO EN TERRENOS ARIDOS 50-00-00- HAS.

Juicio de jurisdicción voluntaria de Apeo y Deslinde de predio número 26/2020-3, promovido por Javier Kelly García. Razón por la cual al ignorarse los datos relativos a los colindantes del predio, propietarios o usufructuarios que se encuentran alrededor de la finca en donde requiere la diligencia, por este conducto se les hace saber que en caso de que alguien se considere propietario, poseedor con título bastante para transferir el dominio, o usufructuarios por el predio que se trata, comparezca al presente juicio dentro del término de **tres días**, contados a partir de la notificación por edictos, y presenten los títulos o documentos de su posesión, y nombren perito, si desean hacerlo, significando que la copia del escrito de demanda queda a su disposición en la secretaría de este juzgado, con domicilio en bulevar Adolfo López Mateos y Fuente de Artemisa 2213, Fraccionamiento las Fuentes, en Los Mochis, Sinaloa.

Este edicto se publicará una sola ocasión, en el Diario Oficial de la Federación y Excélsior, de mayor circulación en el país, editados en la Ciudad de México.

Atentamente

El Secretario del Juzgado Séptimo de Distrito en el Estado de Sinaloa

Lic. Rogelio Alberto Cáñez Sánchez.

Rúbrica.

(R.- 500022)

AVISO AL PÚBLICO

Se informa que para la inserción de documentos en el Diario Oficial de la Federación, se deberán cubrir los siguientes requisitos:

- Escrito dirigido al Director General Adjunto del Diario Oficial de la Federación, solicitando la publicación del documento, fundando y motivando su petición conforme a la normatividad aplicable, con dos copias legibles.
- Documento a publicar en papel membretado que contenga lugar y fecha de expedición, cargo, nombre y firma autógrafa de la autoridad emisora, sin alteraciones, en original y dos copias legibles.
- Versión electrónica del documento a publicar, en formato Word, contenida en un solo archivo, correctamente identificado.
- Comprobante de pago realizado ante cualquier institución bancaria o vía internet mediante el esquema de pago electrónico e5cinco del SAT, con la clave de referencia 014001743 y la cadena de la dependencia 22010010000000. El pago deberá realizarse invariablemente a nombre del solicitante de la publicación, en caso de personas físicas y a nombre del ente público u organización, en caso de personas morales. El comprobante de pago se presenta en original y copia simple. El original del pago queda bajo resguardo de esta Dirección.

Nota: No se aceptarán recibos bancarios ilegibles; con anotaciones o alteraciones; con pegamento o cinta adhesiva; cortados o rotos; pegados en hojas adicionales; perforados; con sellos diferentes a los de las instituciones bancarias.

Todos los documentos originales, entregados al Diario Oficial de la Federación, quedarán resguardados en sus archivos.

Las solicitudes de publicación de licitaciones para Concursos de Adquisiciones, Arrendamientos, Obras y Servicios, así como los Concursos a Plazas Vacantes del Servicio Profesional de Carrera, se podrán tramitar a través de la herramienta "Solicitud de publicación de documentos en el Diario Oficial de la Federación a través de medios remotos", para lo cual además de presentar en archivo electrónico el documento a publicar, el pago correspondiente (sólo en convocatorias para licitaciones públicas) y la e.firma de la autoridad emisora del documento, deberá contar con el usuario y contraseña que proporciona la Dirección General Adjunta del Diario Oficial de la Federación.

Por ningún motivo se dará trámite a las solicitudes que no cumplan los requisitos antes señalados.

Teléfonos: 50 93 32 00 y 51 28 00 00, extensiones 35078 y 35080.

Atentamente

Diario Oficial de la Federación

Estado de México
Poder Judicial
Juzgado Tercero Civil de Primera Instancia
Texcoco
Segunda Secretaría
Juzgado Tercero Civil de Texcoco
Primera Secretaría
EDICTO

EXPEDIENTE 619/2015

En cumplimiento auto de fecha veintiocho de septiembre del dos mil veinte y nueve de octubre de dos mil veinte, deducido del **JUICIO EJECUTIVO MERCANTIL**, promovido por **OMAR BADHIR DIA ZARAGOZA** en calidad de apoderado legal de la empresa denominada, **HARINERA DE TEXCOCO, SOCIEDAD ANONIMA DE CAPITAL VARIABLE**, en contra de **ARTURO ESPINOZA RODRÍGUEZ**, para que tenga verificativo **PRIMERA AUDIENCIA DE ALMONEDA DE REMATE PÚBLICO** respecto de los derechos de propiedad que correspondan a **ARTURO ESPINOZA RODRÍGUEZ** del bien inmueble embargado en autos, que corresponde al ubicado en:

CALLE SANTIAGO NUMERO 18 EN LA COLONIA CENTRO PERTENECIENTE AL MUNICIPIO DE TEXCOCO, ESTADO DE MÉXICO; INSCRITO BAJO LA PARTIDA 848, VOLUMEN 137, LIBRO PRIMERO, SECCIÓN PRIMERA, con folio real electrónico 00055617, registrado a nombre de **ARTURO ESPINOZA RODRÍGUEZ**

Se señalan a las se señalan las **ONCE HORAS DEL DÍA DOCE DE NOVIEMBRE DE DOS MIL VEINTE**, sirviendo de base para el remate la cantidad de **\$5,484,099.50 (CINCO MILLONES CUATROCIENTOS OCHENTA Y CUATRO MIL PESOS 50/100 MONEDA NACIONAL)**, sirviendo de postura legal las dos terceras partes del precio del avalúo, convóquese a postores por medio de edictos que se publiquen en el "Diario Oficial" de la Federación y en la tabla de avisos de este Juzgado que se fijara por **TRES VECES** dentro de **NUEVE DÍAS**, debiendo mediar entre la fecha de remate y la última publicación, un término que no sea menor de **CINCO** días.

Validación. Atento a lo ordenado por el auto de fecha veintiocho de septiembre del dos mil veinte y nueve de octubre de dos mil veinte.

Secretario de Acuerdos
M. en D. Patricia Guerrero Gómez
Firma Electrónica.

(R.- 499548)

Estados Unidos Mexicanos
Poder Judicial de la Federación
Tercer Tribunal Colegiado en Materia Civil del Decimosexto Circuito
Guanajuato
AD 384/2020
EDICTO A:

ENRIQUE MENDOZA ESPINOZA O ESPINOSA.

EN LOS AUTOS DEL JUICIO DE AMPARO DIRECTO 384/2020, PROMOVIDO POR MARCO ANTONIO MENDOZA ESPINOSA, POR SÍ Y COMO ALBACEA DE LA SUCESIÓN A BIENES DE ENRIQUE MENDOZA MEDEL, CONTRA EL ACTO QUE RECLAMA DEL MAGISTRADO DE LA SEGUNDA SALA CIVIL DEL SUPREMO TRIBUNAL DE JUSTICIA DEL ESTADO, CON RESIDENCIA EN ESTA CIUDAD, CONSISTENTE EN LA SENTENCIA PRONUNCIADA EL VEINTIOCHO DE NOVIEMBRE DE DOS MIL DIECINUEVE, EN EL TOCA 604/2019; MEDIANTE PROVEÍDO DE CINCO DE OCTUBRE DE DOS MIL VEINTE, SE ORDENÓ EMPLAZAR POR MEDIO DE EDICTOS AL TERCERO INTERESADO ENRIQUE MENDOZA ESPINOZA O ESPINOSA, LOS QUE SERÁN PUBLICADOS POR TRES VECES, DE SIETE EN SIETE DÍAS, EN EL DIARIO OFICIAL DE LA FEDERACIÓN Y EN UNO DE LOS DIARIOS DE MAYOR CIRCULACIÓN EN LA REPÚBLICA MEXICANA; REQUIRIÉNDOLO PARA QUE COMPAREZCA DENTRO DEL TÉRMINO DE TREINTA DÍAS HÁBILES CONTADOS A PARTIR DEL DÍA SIGUIENTE AL DE LA ÚLTIMA PUBLICACIÓN AL TERCER TRIBUNAL COLEGIADO EN MATERIA CIVIL DEL DECIMOSEXTO CIRCUITO, A DEFENDER SUS DERECHOS; APERCIBIDO QUE DE NO COMPARECER POR SÍ O POR CONDUCTO DE SU APODERADO O REPRESENTANTE LEGAL, SE CONTINUARÁ EL JUICIO SIN SU PRESENCIA, EN CUYO CASO LAS NOTIFICACIONES SUBSECUENTES DEBERÁN REALIZARSE POR MEDIO DE LISTA, DE CONFORMIDAD CON EL ARTÍCULO 26, FRACCIÓN III, DE LA LEY DE AMPARO. ASIMISMO, SE LE HACE SABER QUE LA COPIA SIMPLE DE LA DEMANDA DE AMPARO QUEDA A SU DISPOSICIÓN EN LA SECRETARÍA DE ACUERDOS DE ESTE TRIBUNAL COLEGIADO.

Guanajuato, Guanajuato, quince de octubre de dos mil veinte.
Secretaria de Acuerdos del Tercer Tribunal Colegiado en Materia Civil del Decimosexto Circuito.
Karla Vianney Romero Martínez.

Rúbrica.

(R.- 500030)

Estados Unidos Mexicanos
Poder Judicial de la Federación
Juzgado Decimosegundo de Distrito en Materias Administrativa, Civil y de Trabajo
en el Estado de Jalisco
Juicio de Amparo
235/2020
EDICTOS A:

ANA ROSA CASTILLÓN GARCÍA.

En el juicio de amparo **235/2020**, promovido por **Carlos Rangel González**, contra actos del **Juez Tercero de lo Civil del Primer Partido Judicial en el Estado de Jalisco**, consistente en la interlocutoria que reprueba la plantilla de liquidación dictada el trece de enero de dos mil veinte, en el expediente **851/2015**; por tanto, se ordena emplazarla por edictos para que comparezca en treinta días contados a partir del siguiente al de la última publicación; con el apercibimiento que de no comparecer por sí, por apoderado o gestor, las ulteriores notificaciones le serán practicadas por medio de lista de acuerdos que se publica en internet y que se coloca en un espacio de fácil acceso en el edificio que ocupa este Juzgado de Distrito, para consulta por parte de quienes acudan sin contar con una cita; conforme a lo previsto en el artículo 21 del Acuerdo General 21/2020, del Pleno del Consejo de la Judicatura Federal; en el entendido de que para la celebración de la audiencia constitucional se encuentran señaladas las **DIEZ HORAS CON CUARENTA MINUTOS DEL DIEZ DE NOVIEMBRE DE DOS MIL VEINTE**.

Para su publicación por tres veces, de siete en siete días, en el Diario Oficial de la Federación, como en el periódico de mayor circulación en la República.

Zapopan, Jalisco, a ocho de octubre de dos mil veinte.

El Secretario

Ricardo Alberto Marín Metlich.

Rúbrica.

(R.- 500038)

Estados Unidos Mexicanos
Poder Judicial de la Federación
29
Juzgado Segundo de Distrito
en Cancún, Quintana Roo
EDICTO

TERCERO INTERESADO: Moisés Iván Maas Aguilar.

En autos del Juicio de Amparo 1591/2019, promovido por Diego Leonardo Canul Nájera, contra actos del Juez del Juzgado Tercero Penal "A" de Primera Instancia del Distrito Judicial de Cancún, Quintana Roo y del Director del Centro de Reinserción Social de Cancún, Quintana, en el que señaló como acto reclamado el auto de formal prisión de doce de noviembre de dos mil diecinueve, dictado dentro de los autos de la causa penal 436/2017, del registro del juez responsable. Se ordenó emplazar al tercero interesado Moisés Iván Maas Aguilar, a la que se le hace saber que deberá presentarse en este Juzgado, dentro del término de treinta días, contados a partir del siguiente al de la última publicación, por apoderado o por gestor que pueda representarlo, a defender sus derechos; apercibido que de no comparecer dentro del término señalado, se seguirá el juicio haciéndosele las ulteriores notificaciones por medio de lista que se fija en los estrados de este Juzgado Federal, haciendo de su conocimiento que queda a su disposición, en la secretaría de este Tribunal, copia simple de la demanda de amparo, para los efectos legales procedentes, para su publicación por tres veces de siete en siete días en el Diario Oficial de la Federación y en uno de los periódicos de mayor circulación en la República, se expide; lo anterior, en cumplimiento a los artículos 27 de la Ley de Amparo, 297 fracción II y 315 del Código Federal de Procedimientos Civiles de aplicación supletoria.

Cancún, Quintana Roo, a 11 de septiembre de 2020.

Secretaría del Juzgado Segundo de Distrito en el Estado de Quintana Roo.

Maria Teresa Rodríguez Cárdenas

Rúbrica.

(R.- 498899)

INDICE
PODER EJECUTIVO

SECRETARIA DE GOBERNACION

Convenio de Coordinación que celebran la Secretaría de Gobernación y el Estado de Oaxaca, que tiene por objeto el otorgamiento de subsidios para el Proyecto AVG/OAX/M5/SEPIA, que permita dar cumplimiento a la Resolución de la Secretaría de Gobernación respecto a la Solicitud AVGM/04/2017 de Alerta de Violencia de Género contra las Mujeres para el Estado de Oaxaca.	2
Manual de Organización General del Instituto Nacional de Migración.	21

SECRETARIA DE AGRICULTURA Y DESARROLLO RURAL

Acuerdo por el que se establece el procedimiento para otorgar anualmente el Premio a la Pesca y Acuicultura Sustentables.	80
--	----

SECRETARIA DE COMUNICACIONES Y TRANSPORTES

Acuerdo delegatorio de facultades en materia de comunicaciones y desarrollo tecnológico, así como en materia de desarrollo ferroviario y multimodal competencia de la Secretaría de Comunicaciones y Transportes.	81
Acuerdo que modifica el diverso por el que se adscriben orgánicamente las Unidades Administrativas, Órganos Administrativos Desconcentrados y Centros SCT correspondientes a la Secretaría de Comunicaciones y Transportes.	82

SECRETARIA DE SALUD

Segundo Convenio Modificatorio al Convenio Específico en materia de ministración de subsidios para el fortalecimiento de acciones de salud pública en las entidades federativas, que celebran la Secretaría de Salud y el Estado de Nuevo León.	84
Segundo Convenio Modificatorio al Convenio Específico en materia de ministración de subsidios para el fortalecimiento de acciones de salud pública en las entidades federativas, que celebran la Secretaría de Salud y el Estado de Oaxaca.	139

Segundo Convenio Modificatorio al Convenio Específico en materia de ministración de subsidios para el fortalecimiento de acciones de salud pública en las entidades federativas, que celebran la Secretaría de Salud y el Estado de Puebla.	196
Programa Institucional de Centros de Integración Juvenil, A.C.	256

INSTITUTO PARA LA PROTECCION AL AHORRO BANCARIO

Aviso por el que el Instituto para la Protección al Ahorro Bancario amplía las formas de pago de obligaciones garantizadas, en adición a las señaladas en el diverso Aviso del Instituto para la Protección al Ahorro Bancario relativo a la Liquidación y Pago de Obligaciones Garantizadas de Banco Ahorro Famsa, S.A., Institución de Banca Múltiple en Liquidación.	281
--	-----

TRIBUNAL FEDERAL DE JUSTICIA ADMINISTRATIVA

Acuerdo SRP/2/2020 por el que se da a conocer la suspensión de labores en la Sala Regional Peninsular del Tribunal Federal de Justicia Administrativa, por caso fortuito y fuerza mayor, a virtud de la cercanía del fenómeno meteorológico Zeta, al Estado de Yucatán.	282
Acuerdo SRCAR/4/2020 por el que se da a conocer la suspensión de labores en la Sala Regional del Caribe del Tribunal Federal de Justicia Administrativa, por caso fortuito y fuerza mayor, en virtud de la cercanía del fenómeno meteorológico Zeta, al Estado de Quintana Roo.	283

AVISOS

Judiciales.	284
------------------	-----

DIARIO OFICIAL DE LA FEDERACIÓN

ALEJANDRO LÓPEZ GONZÁLEZ, *Director General Adjunto*

Río Amazonas No. 62, Col. Cuauhtémoc, C.P. 06500, Ciudad de México, Secretaría de Gobernación

Tel. 5093-3200, donde podrá acceder a nuestro menú de servicios

Dirección electrónica: www.dof.gob.mx