



DIARIO OFICIAL DE LA FEDERACION

ORGANO DEL GOBIERNO CONSTITUCIONAL DE LOS ESTADOS UNIDOS MEXICANOS

No. de publicación: 047/2025 Ciudad de México, miércoles 19 de febrero de 2025

CONTENIDO

Secretaría Anticorrupción y Buen Gobierno

Secretaría de Educación Pública

Secretaría de Ciencia, Humanidades, Tecnología e Innovación

Secretaría de Salud

Instituto Nacional de los Pueblos Indígenas

Banco de México

Comisión Nacional de los Derechos Humanos

Instituto Federal de Telecomunicaciones

Instituto Nacional Electoral

Avisos

INDICE PODER EJECUTIVO

SECRETARIA ANTICORRUPCION Y BUEN GOBIERNO

Circular por la que se comunica a las dependencias y entidades de la Administración Pública Federal, a las entidades federativas, municipios, los entes públicos de unas y otros, así como a las demarcaciones territoriales de la Ciudad de México, lo determinado en la interlocutoria de fecha 2 de enero de 2025, por la Novena Sala Regional Metropolitana del Tribunal Federal de Justicia Administrativa, en el juicio de nulidad 12991/24-17-09-5, promovido por la empresa Provetecnia, S.A. de C.V., contra la resolución de 30 de abril de 2024, dictada por la Dirección General de Controversias y Sanciones en Contrataciones Públicas en el expediente SAN/040/2023.	4
--	---

SECRETARIA DE EDUCACION PUBLICA

Acuerdo número 04/02/25 por el que se emiten las Reglas de Operación del Programa Fortalecimiento de los Servicios de Educación Especial (PFSEE) para el ejercicio fiscal 2025.	6
--	---

SECRETARIA DE CIENCIA, HUMANIDADES, TECNOLOGIA E INNOVACION

Acuerdo por el que se dan a conocer los días inhábiles y la suspensión de labores del año 2025 y principios de 2026 en el Centro de Investigación Científica de Yucatán A.C.	142
---	-----

SECRETARIA DE SALUD

Nota Aclaratoria al Aviso por el que se dan a conocer los Lineamientos para la operación y funcionamiento del Comité de Mejora Regulatoria Interna del Hospital Juárez de México, publicado en la edición matutina del 11 de febrero de 2025.	143
--	-----

INSTITUTO NACIONAL DE LOS PUEBLOS INDIGENAS

Convenio de Coordinación y Concertación en el marco del Programa para el Bienestar Integral de los Pueblos Indígenas (PROBIPI), a través del componente denominado apoyos para construcción y ampliación de infraestructura de servicios básicos, comunicación terrestre, infraestructura comunitaria y apoyo técnico comunitario, para pueblos y comunidades indígenas y afromexicanas, que celebran el Instituto Nacional de los Pueblos Indígenas y el Municipio de Las Margaritas, Estado de Chiapas.	144
--	-----

Convenio de Coordinación y Concertación en el marco del Programa para el Bienestar Integral de los Pueblos Indígenas (PROBIPI), a través del componente denominado apoyos para construcción y ampliación de infraestructura de servicios básicos, comunicación terrestre, infraestructura comunitaria y apoyo técnico comunitario, para pueblos y comunidades indígenas y afromexicanas, que celebran el Instituto Nacional de los Pueblos Indígenas y el Municipio de Chilcuautla, Estado de Hidalgo.	159
---	-----

Convenio de Coordinación y Concertación en el marco del Programa para el Bienestar Integral de los Pueblos Indígenas (PROBIPI), a través del componente denominado apoyos para construcción y ampliación de infraestructura de servicios básicos, comunicación terrestre, infraestructura comunitaria y apoyo técnico comunitario, para pueblos y comunidades indígenas y afromexicanas, que celebran el Instituto Nacional de los Pueblos Indígenas y el Municipio de Acaponeta, Estado de Nayarit.	174
---	-----

ORGANISMOS AUTONOMOS**BANCO DE MEXICO**

Tipo de cambio para solventar obligaciones denominadas en moneda extranjera pagaderas en la República Mexicana.	189
Tasas de interés interbancarias de equilibrio.	189
Tasa de interés interbancaria de equilibrio de fondeo a un día hábil bancario.	189

COMISION NACIONAL DE LOS DERECHOS HUMANOS

Lineamientos de austeridad para el ejercicio fiscal 2025 de la Comisión Nacional de los Derechos Humanos.	190
--	-----

INSTITUTO FEDERAL DE TELECOMUNICACIONES

Aviso mediante el cual el Instituto Federal de Telecomunicaciones informa de la publicación en su portal del Protocolo de Actuación del Instituto Federal de Telecomunicaciones ante la ocurrencia de situaciones de emergencia o desastre.	194
--	-----

INSTITUTO NACIONAL ELECTORAL

Acuerdo del Consejo General del Instituto Nacional Electoral por el que se aprueba el lugar de la Credencial para Votar que deberá marcar el instrumento que será utilizado el día de la Jornada Electoral del Proceso Electoral Extraordinario para la elección de diversos cargos del Poder Judicial de la Federación 2024-2025 y los Procesos Electorales de los Poderes Judiciales Locales 2024-2025, así como las elecciones extraordinarias que de éstos deriven.	195
Acuerdo del Consejo General del Instituto Nacional Electoral por el que se aprueban los "Lineamientos para la conformación de la Lista Nominal de Electores con Voto Anticipado para el Proceso Electoral Extraordinario para la elección de diversos cargos del Poder Judicial de la Federación 2024-2025; así como, para las Elecciones Extraordinarias que de éstos deriven" y sus anexos.	208
Acuerdo del Consejo General del Instituto Nacional Electoral por el que se aprueba el Plan de Difusión para los promocionales sobre las candidaturas del Proceso Electoral Extraordinario del Poder Judicial de la Federación 2024-2025.	224
Acuerdo del Consejo General del Instituto Nacional Electoral, por el que se emiten los Lineamientos para la fiscalización de los Procesos Electorales del Poder Judicial, Federal y Locales.	236

AVISOS

Judiciales y generales.	246
------------------------------	-----

PODER EJECUTIVO

SECRETARIA ANTICORRUPCION Y BUEN GOBIERNO

CIRCULAR por la que se comunica a las dependencias y entidades de la Administración Pública Federal, a las entidades federativas, municipios, los entes públicos de unas y otros, así como a las demarcaciones territoriales de la Ciudad de México, lo determinado en la interlocutoria de fecha 2 de enero de 2025, por la Novena Sala Regional Metropolitana del Tribunal Federal de Justicia Administrativa, en el juicio de nulidad 12991/24-17-09-5, promovido por la empresa Provetecnia, S.A. de C.V., contra la resolución de 30 de abril de 2024, dictada por la Dirección General de Controversias y Sanciones en Contrataciones Públicas en el expediente SAN/040/2023.

Al margen un sello con el Escudo Nacional, que dice: Estados Unidos Mexicanos.- Buen Gobierno.- Secretaría Anticorrupción y Buen Gobierno.- Subsecretaría de Buen Gobierno.- Unidad de Contrataciones Públicas.- Dirección General de Controversias y Sanciones en Contrataciones Públicas.- Número de expediente: SAN/040/2023.

CIRCULAR No. 01/2025

CIRCULAR POR LA QUE SE COMUNICA A LAS DEPENDENCIAS Y ENTIDADES DE LA ADMINISTRACIÓN PÚBLICA FEDERAL, A LAS ENTIDADES FEDERATIVAS, MUNICIPIOS, LOS ENTES PÚBLICOS DE UNAS Y OTROS, ASÍ COMO A LAS DEMARCACIONES TERRITORIALES DE LA CIUDAD DE MÉXICO, LO DETERMINADO EN LA INTERLOCUTORIA DE FECHA 2 DE ENERO DE 2025, POR LA NOVENA SALA REGIONAL METROPOLITANA DEL TRIBUNAL FEDERAL DE JUSTICIA ADMINISTRATIVA, EN EL JUICIO DE NULIDAD 12991/24-17-09-5, PROMOVIDO POR LA EMPRESA **PROVETECNIA, S.A. DE C.V.**, CONTRA LA RESOLUCIÓN DE 30 DE ABRIL DE 2024, DICTADA POR LA DIRECCIÓN GENERAL DE CONTROVERSIAS Y SANCIONES EN CONTRATACIONES PÚBLICAS EN EL **EXPEDIENTE SAN/040/2023**.

DEPENDENCIAS Y ENTIDADES DE LA ADMINISTRACIÓN PÚBLICA FEDERAL, A LAS ENTIDADES FEDERATIVAS, MUNICIPIOS, LOS ENTES PÚBLICOS DE UNAS Y OTROS, ASÍ COMO A LAS DEMARCACIONES TERRITORIALES DE LA CIUDAD DE MÉXICO.

Con fundamento en los artículos 14, párrafo segundo, 16, párrafo primero, 21, párrafo cuarto y 134 de la Constitución Política de los Estados Unidos Mexicanos; 1o., párrafos primero y segundo, 2o. fracción I, 14, párrafo primero, 18, 26, fracción XIII y 37, fracción XLVI de la Ley Orgánica de la Administración Pública Federal; 1, primer párrafo, 2, 8 y 9, párrafo primero, de la Ley Federal de Procedimiento Administrativo; 1, fracción V, 59, primer párrafo, 60, párrafos primero, fracción IV, segundo y tercero, de la Ley de Adquisiciones, Arrendamientos y Servicios del Sector Público, así como 111 de su Reglamento; 1, 2, letra A, fracción I, inciso c), subinciso iii, 4, 8, fracción XIV y último párrafo, 10, 11, fracción XXIV, 18, fracción XXIV y último párrafo, 21, fracción IV, inciso c) y 22, fracción II, inciso c) del Reglamento Interior de la Secretaría Anticorrupción y Buen Gobierno, se hace del conocimiento lo siguiente:

En **sentencia definitiva del incidente de suspensión, de fecha dos de enero de dos mil veinticinco**, dictada por la Novena Sala Regional Metropolitana del Tribunal Federal de Justicia Administrativa, en el **juicio de nulidad 12991/24-17-09-5**, promovido por la empresa **PROVETECNIA, S.A. DE C.V.**, contra la resolución de treinta de abril de dos mil veinticuatro, dictada por la Dirección General de Controversias y Sanciones en Contrataciones Públicas, en autos del **expediente administrativo número SAN/040/2023**, mediante la cual se sancionó a la citada moral con **inhabilitación por un plazo de 9 (nueve) meses**; se resolvió lo siguiente:

“[...]

*En tal virtud, **SE NIEGA LA SUSPENSIÓN DEFINITIVA DE LA EJECUCIÓN DEL ACTO IMPUGNADO**, en lo que respecta a la prohibición de participar por sí o interpósita persona ni celebrar contrato alguno con dependencias o entidades de la Administración Pública Federal, con Empresas Productivas del Estado o con entidades federativas.*

...

*En esa tesitura, con fundamento en los artículos 26 y 28, fracción IV de la Ley Federal de Procedimiento Contencioso Administrativo, **SE OTORGA EN DEFINITIVA la medida cautelar** solicitada por la parte actora y, por consiguiente, **SE ORDENA A LA AUTORIDAD DEMANDADA** que publique a través del Diario Oficial de la Federación, que queda sin efectos la diversa publicación relativa a la ‘CIRCULAR por la que se*

comunica a las dependencias y entidades de la Administración Pública Federal, a las entidades federativas, los municipios, los entes público de unas y otras, así como a las alcaldías de la Ciudad de México, que deberán abstenerse de recibir proposiciones o adjudicar contratos a la PROVETECNIA, S.A. DE C.V.', publicada en el Diario Oficial de la Federación el 6 de junio de 2024, **hasta en tanto se dicte la sentencia que resuelva en definitiva el presente asunto.**

Asimismo, con relación a la inscripción de la sanción en el Directorio de Proveedores y Contratistas Sancionados... el registro en el Sistema COMPRANET. SE ORDENA A LA AUTORIDAD DEMANDADA suprima la anotación correspondiente a la sanción impuesta a la parte actora a través del acto impugnado en el presente juicio, hasta en tanto se dicte la sentencia que resuelva en definitiva el presente asunto...

Por lo expuesto y con fundamento en los artículos 26 y 28, fracciones II, incisos a) y c) y IV de la Ley Federal de Procedimiento Contenciosos Administrativo, se:

RESUELVE

PRIMERO. Es procedente el incidente de suspensión.

SEGUNDO. SE NIEGA LA SUSPENSIÓN DEFINITIVA, en términos del apartado A), del último considerando del presente fallo.

TERCERO. SE OTORGA EN DEFINITIVA la medida cautelar solicitada por la parte actora, en términos de los apartados B) y C); del último considerando del presente fallo.

[...]" (sic).

En ese sentido, en estricto cumplimiento a la referida sentencia, queda sin efectos la diversa circular número **018/2024**, de rubro "CIRCULAR POR LA QUE SE COMUNICA A LAS DEPENDENCIAS Y ENTIDADES DE LA ADMINISTRACIÓN PÚBLICA FEDERAL, A LAS ENTIDADES FEDERATIVAS, MUNICIPIOS, LOS ENTES PÚBLICOS DE UNAS Y OTROS, ASÍ COMO A LAS ALCALDÍAS DE LA CIUDAD DE MÉXICO, QUE DEBERÁN ABSTENERSE DE RECIBIR PROPOSICIONES O ADJUDICAR CONTRATOS A LA EMPRESA PROVETECNIA, S.A. DE C.V.", publicada en el Diario Oficial de la Federación, el seis de junio de dos mil veinticuatro, hasta en tanto se dicte sentencia que resuelva en definitiva el juicio de nulidad **12991/24-17-09-5**.

Asimismo, se señala que a partir del doce de febrero de dos mil veinticuatro se eliminó del Directorio de Proveedores y Contratistas Sancionados, alojado en CompraNet, el registro de la sanción impuesta a **PROVETECNIA, S.A. DE C.V.**, en la resolución de treinta de abril de dos mil veinticuatro, dictada por la Dirección General de Controversias y Sanciones en Contrataciones Públicas en los autos del expediente SAN/040/2023; sin embargo, se precisa que **la inhabilitación de 9 (nueve) meses a la que está sujeta dicha empresa, continúa surtiendo efectos y transcurre del siete de junio de dos mil veinticuatro al siete de marzo de dos mil veinticinco**, máxime que la sala de conocimiento **negó la suspensión de la prohibición de participar por sí o por interpósita persona y para celebrar contrato alguno con las dependencias o entidades de la Administración Pública Federal, con las Empresas Productivas del Estado o con entidades federativas**; lo anterior, sin perjuicio de que, hasta en tanto se resuelva en definitiva el juicio de nulidad número **12991/24-17-09-5**, la sanción impuesta a la moral aludida, no esté publicada en el referido Directorio, quedando sujeta a lo dispuesto en el tercer párrafo del artículo 60 de la Ley de Adquisiciones, Arrendamientos y Servicios del Sector Público, que señala:

"Si al día en que se cumpla el plazo de inhabilitación a que se refiere el párrafo que antecede el sancionado no ha pagado la multa que hubiere sido impuesta en términos del artículo anterior, la mencionada inhabilitación subsistirá hasta que se realice el pago correspondiente".

Lo anterior, tal como se le hizo del conocimiento a la infractora en la aludida resolución de treinta de abril de dos mil veinticuatro.

Ciudad de México, a 12 de febrero de 2025.- Directora General de Controversias y Sanciones en Contrataciones Públicas de la Secretaría Anticorrupción y Buen Gobierno, Mtra. **María Guadalupe Vargas Álvarez**.- Rúbrica.

SECRETARIA DE EDUCACION PUBLICA

ACUERDO número 04/02/25 por el que se emiten las Reglas de Operación del Programa Fortalecimiento de los Servicios de Educación Especial (PFSEE) para el ejercicio fiscal 2025.

Al margen un sello con el Escudo Nacional, que dice: Estados Unidos Mexicanos.- Secretaría de Educación Pública.

MARIO MARTÍN DELGADO CARRILLO, Secretario de Educación Pública, con fundamento en los artículos 3o. de la Constitución Política de los Estados Unidos Mexicanos; 38 de la Ley Orgánica de la Administración Pública Federal; 75 y 77 de la Ley Federal de Presupuesto y Responsabilidad Hacendaria; 1, 3, fracción XXI y último párrafo, 28, 29, 34 y Anexos 14, 17, 18 y 25 del Presupuesto de Egresos de la Federación para el ejercicio fiscal 2025; 176 del Reglamento de la Ley Federal de Presupuesto y Responsabilidad Hacendaria; 1, 4 y 5 del Reglamento Interior de la Secretaría de Educación Pública, y

CONSIDERANDO

Que el artículo 77 de la Ley Federal de Presupuesto y Responsabilidad Hacendaria (LFPRH) dispone que la Cámara de Diputados en el Presupuesto de Egresos señalará los programas a través de los cuales se otorguen subsidios, que deberán sujetarse a reglas de operación con el objeto de asegurar que la aplicación de los recursos públicos se realice con eficiencia, eficacia, economía, honradez y transparencia, así como los criterios generales aplicables a las mismas;

Que asimismo, el referido precepto prevé que las dependencias y las entidades, a través de sus respectivas dependencias coordinadoras de sector, serán responsables de emitir las reglas de operación respecto de los programas que inicien su operación en el ejercicio fiscal siguiente, previa autorización presupuestaria de la Secretaría de Hacienda y Crédito Público (SHCP) y dictamen de la Comisión Nacional de Mejora Regulatoria (CONAMER);

Que el Presupuesto de Egresos de la Federación para el ejercicio fiscal 2025 establece en sus artículos 3, fracción XXI y 28, primer párrafo que los programas que deberán sujetarse a reglas de operación son aquéllos señalados en su Anexo 25;

Que en virtud de que el 1 de octubre de 2024 inició una nueva administración de la persona titular del Ejecutivo Federal, en el marco de lo dispuesto en los artículos 43, último párrafo y 77 de la LFPRH, las reglas de operación deberán publicarse en el Diario Oficial de la Federación a más tardar el último día hábil de febrero;

Que las Reglas de Operación a que se refiere el presente Acuerdo cuentan con la autorización presupuestaria de la SHCP y con el dictamen de la CONAMER, y

Que en cumplimiento de lo anterior, he tenido a bien expedir el siguiente:

ACUERDO NÚMERO 04/02/25 POR EL QUE SE EMITEN LAS REGLAS DE OPERACIÓN DEL PROGRAMA FORTALECIMIENTO DE LOS SERVICIOS DE EDUCACIÓN ESPECIAL (PFSEE) PARA EL EJERCICIO FISCAL 2025

ÚNICO.- Se emiten las Reglas de Operación del Programa Fortalecimiento de los Servicios de Educación Especial (PFSEE) para el ejercicio fiscal 2025, las cuales se detallan en el Anexo del presente Acuerdo.

TRANSITORIO

ÚNICO.- El presente Acuerdo entrará en vigor al día siguiente de su publicación en el Diario Oficial de la Federación.

Ciudad de México, a 6 de febrero de 2025.- Secretario de Educación Pública, **Mario Martín Delgado Carrillo**.- Rúbrica.

**REGLAS DE OPERACIÓN DEL PROGRAMA FORTALECIMIENTO DE LOS SERVICIOS DE
EDUCACIÓN ESPECIAL (PFSEE) PARA EL EJERCICIO FISCAL 2025**

ÍNDICE**GLOSARIO****1. INTRODUCCIÓN****2. OBJETIVOS**

- 2.1 General
- 2.2. Específicos

3. LINEAMIENTOS

- 3.1. Cobertura
- 3.2. Población objetivo
- 3.3. Beneficiarias/os
 - 3.3.1. Requisitos
 - 3.3.2. Procedimiento de selección
- 3.4. Características de los apoyos (tipo y monto)
 - 3.4.1. Devengos, aplicación y reintegro de los recursos
 - 3.4.1.1. Devengos
 - 3.4.1.2. Aplicación
 - 3.4.1.3. Reintegros
- 3.5. Derechos, obligaciones y causas de incumplimiento, suspensión, cancelación o reintegro de los recursos
- 3.6. Participantes
 - 3.6.1. Instancia(s) ejecutora(s)
 - 3.6.2. Instancia(s) normativa(s)
- 3.7. Coordinación institucional

4. OPERACIÓN

- 4.1. Proceso
- 4.2. Ejecución
 - 4.2.1. Avance Físico Financiero
 - 4.2.2. Acta de entrega-recepción
 - 4.2.3. Cierre de ejercicio

5. AUDITORÍA, CONTROL Y SEGUIMIENTO**6. EVALUACIÓN**

- 6.1. Interna
- 6.2. Externa
- 6.3. Indicadores

7. TRANSPARENCIA

- 7.1. Difusión
- 7.2. Contraloría Social

8. QUEJAS Y DENUNCIAS

ANEXOS

Anexo 1 Carta Compromiso

Anexo 2 Convenio para la Operación del Programa Fortalecimiento de los Servicios de Educación Especial

Anexo 2a Lineamientos Internos de Coordinación para la Operación del Programa Fortalecimiento de los Servicios de Educación Especial

Anexo 3 Plan Anual de Trabajo (PAT)

Anexo 4 Avance Físico Financiero (AFF)

Anexo 4a Anexo al Avance Físico Financiero (AAFF)

Anexo 5 Informe Técnico Pedagógico (ITP)

Anexo 6 Base de Datos Final de Beneficiarios

Anexo 7 Memoria Histórica

Anexo 8 Formato Recursos Comprometidos (FRC)

Anexo 9 Informe Financiero de Cierre Anual (IFCA)

Anexo 10 Informe Financiero de Cierre Final (IFCF)

Anexo 10a Anexo Informe Financiero de Cierre Final (AIFCF)

Anexo 11 Diagrama de Flujo

GLOSARIO

Para efectos de las presentes Reglas de Operación del Programa Fortalecimiento de los Servicios de Educación Especial, se entenderá por:

Accesibilidad.- Las medidas pertinentes para asegurar el acceso de las personas en igualdad de condiciones con las demás, al entorno físico, el transporte, la información y las comunicaciones, incluidos los sistemas y las tecnologías de la información y las comunicaciones, y a otros servicios e instalaciones abiertos al público o de uso público, tanto en zonas urbanas como rurales.

Acciones académicas para la atención educativa especializada a Estudiantes con discapacidad y aptitudes sobresalientes.- Acciones de actualización, capacitación académica especializada, entre otras, dirigidas a los Agentes educativos, que contribuyan a brindar herramientas adecuadas, así como al desarrollo de competencias y habilidades específicas que favorezcan la participación y el aprendizaje de la Población objetivo atendida por los SEE focalizados, así como las y los docentes en Escuelas Públicas de Educación Básica que cuentan con servicio de apoyo (atendiendo a la Población objetivo, de acuerdo con el numeral 3.2 de las presentes RO).

Acciones de atención complementaria para Estudiantes con discapacidad y/o con aptitudes sobresalientes.- Acciones orientadas a la intervención directa, atención complementaria, así como acciones que contribuyan al diagnóstico y que permitan a las y los Estudiantes desarrollar habilidades socioafectivas y poner en práctica las habilidades académicas, artísticas, deportivas, para la vida y/o laborales y que promuevan la sensibilización, promoción, difusión y desarrollo en la comunidad escolar una cultura inclusiva.

AEFCM.- Autoridad Educativa Federal en la Ciudad de México, órgano administrativo desconcentrado de la SEP, con autonomía técnica y de gestión, que tiene por objeto prestar los servicios de educación básica -incluyendo la indígena-, especial, así como la Normal y demás para la formación de maestras/os de educación básica en el ámbito de la Ciudad de México.

Agenda 2030 para el Desarrollo Sostenible.- Es un plan de acción en favor de las personas, el planeta y la prosperidad. También tiene por objeto fortalecer la paz universal dentro de un concepto más amplio de la libertad. Se reconoce que la erradicación de la pobreza en todas sus formas y dimensiones, incluida la pobreza extrema, es el mayor desafío a que se enfrenta el mundo y constituye un requisito indispensable para el desarrollo sostenible.

Agentes educativos.- Aquellas/os involucradas/os en el proceso de enseñanza y el aprendizaje de las y los Estudiantes con discapacidad y/o con aptitudes sobresalientes, entre quienes se encuentran: supervisoras/es, directivas/os, asesores técnicos, docentes, personal paradocente, equipo de apoyo, madres, padres de familia y/o tutores.

Anexo al Avance Físico Financiero (AAFF).- Documento que realiza la AEL y la AEFCM, para informar presupuestalmente, de manera trimestral a la DGDC, las acciones realizadas por componente, alineadas al PAT.

APF.- Administración Pública Federal.

Apoyos específicos.- Son diversos recursos y estrategias que ofrecen los SEE y que permiten a las y los Estudiantes con discapacidad y/o aptitudes sobresalientes recibir una atención educativa con Equidad, de acuerdo con sus características, necesidades e intereses.

ASF. - Auditoría Superior de la Federación.

Autoridad Educativa Local (AEL).- La persona Titular de la Secretaría de Educación o dependencia o autoridad homóloga en cada uno de los Estados de la Federación, que cuente con atribuciones para el desempeño de la función social educativa.

Avance Físico Financiero (AFF).- Documento que realiza la AEL y la AEFCM para informar, de manera trimestral a la instancia normativa, el avance del ejercicio presupuestario detallando la aplicación del recurso ministrado y ejercido, así como el cumplimiento de las acciones comprometidas.

Barreras para el aprendizaje y la participación (BAP).- Son obstáculos que impiden que las y los Estudiantes accedan y ejerzan su derecho a la educación. Se pueden identificar en diversos contextos o situaciones: a) Estructurales que surgen como resultado de un sistema que ha normalizado la exclusión, b) Actitudinales son las relacionadas a las interacciones y concepciones sociales respecto a la atención a la diversidad, c) Normativas que son un impedimento desde las leyes, normas, disposiciones políticas, entre otras, y d) Didácticas como métodos de enseñanza y de evaluación que no son acordes a las necesidades reales de las y los Estudiantes.

Base de Datos Final de Beneficiarios.- La base de datos que contiene la información de las personas beneficiarias por cada componente, y que recibieron acciones del PFSEE durante todo el ejercicio fiscal correspondiente.

Carta Compromiso.- Documento dirigido a la persona Titular de la SEB, mediante el cual la persona Titular de la AEL y de la AEFCM expresa su voluntad de participar en el Programa, así como el compromiso de formalizar el Convenio o los Lineamientos Internos de Coordinación para la Operación del Programa Fortalecimiento de los Servicios de Educación Especial, de conformidad con los términos y condiciones establecidos en las presentes RO.

CCT.- Clave de Centro de Trabajo. Es la clave de identificación de cada escuela, centro administrativo, biblioteca o centro de apoyo a la educación. Se construye de acuerdo con los atributos que tiene: entidad federativa, sostenimiento, tipo y nivel educativo, es la llave de entrada al Catálogo de Centros de Trabajo.

Centro de Atención Múltiple Básico (CAM Básico).- SEE escolarizado que atiende Estudiantes con discapacidad que requieren de apoyos y ajustes razonables permanentes y/o generalizados, que aseguren su bienestar, autonomía y seguridad personal. Los CAM Básico pueden ofrecer educación básica en los niveles de inicial, preescolar, primaria y/o secundaria.

Centro de Atención Múltiple Básico con Formación para el Trabajo (CAM FpT).- SEE escolarizado que atiende Estudiantes con discapacidad que requieren de apoyos y ajustes razonables permanentes y/o generalizados, que aseguren su bienestar, autonomía y seguridad personal. Además de los niveles de educación básica oferta formación laboral.

Centro de Atención Múltiple Laboral (CAM Laboral).- SEE escolarizado que tiene como propósito favorecer el desarrollo de capacidades laborales, personales y comunitarias en Estudiantes con discapacidad para la realización de actividades productivas, las cuales les permitan lograr su independencia y autonomía de acuerdo con sus condiciones de vida particulares y contextuales.

Centro de Atención Psicopedagógica de Educación Preescolar (CAPEP).- Es un servicio de apoyo, destinado para educación preescolar, que atiende a Estudiantes con discapacidad y aptitudes sobresalientes, mediante apoyos en el contexto escolar, familiar, social y cultural.

Centro de Recursos e Información para la Integración Educativa (CRIE).- SEE que ofrece información, asesoría y capacitación a los agentes educativos del SEN y a la comunidad sobre estrategias de atención para las personas con discapacidad y/o con aptitudes sobresalientes, asimismo estos servicios ofrecen orientación sobre el uso de diversos materiales específicos y desarrollan estudios indagatorios con el fin de eliminar las BAP de las Escuelas Públicas de Educación Básica.

CFDI.- Comprobante Fiscal Digital por Internet o Factura Electrónica.

Comités de Contraloría Social.- Forma de organización social constituidas por las personas beneficiarias de los programas federales de desarrollo social a cargo de las dependencias y entidades de la APF, para el seguimiento, supervisión y vigilancia de la ejecución de dichos programas, del cumplimiento de sus metas y acciones, así como de la correcta aplicación de los recursos asignados a los mismos, de conformidad con el artículo 67 del Reglamento de la Ley General de Desarrollo Social. De acuerdo a lo estipulado en el numeral tercero, V del Acuerdo por el que se establecen los Lineamientos para la promoción, operación y seguimiento de la Contraloría Social en los Programas Federales de Desarrollo Social publicados en el DOF en 11/10/2023.

CONAPO.- Consejo Nacional de Población.

CONEVAL.- Consejo Nacional de Evaluación de la Política de Desarrollo Social.

Contraloría Social.- Conforme a la Ley General de Desarrollo Social, es el mecanismo para que las personas beneficiarias de los programas sociales de desarrollo social verifiquen, de manera organizada, el cumplimiento de las metas y la correcta aplicación de los recursos públicos asignados a dichos programas.

Convenio para la Operación del Programa Fortalecimiento de los Servicios de Educación Especial (Convenio).- Es el instrumento jurídico a través del cual la SEP, por conducto de la SEB, acuerda con los Gobiernos de las Entidades Federativas; entre otros aspectos, los derechos y obligaciones a cargo de cada una de las partes, en la operación de los subsidios del PFSEE para el ejercicio fiscal 2025 en el marco de las RO.

Criterios de gasto.- Son el conjunto de acciones que se describen al interior de cada uno de los componentes del PFSEE los cuales son: 1. Acciones académicas para la atención educativa especializada a Estudiantes con discapacidad y aptitudes sobresalientes, 2. Acciones de atención complementaria para Estudiantes con discapacidad y/o con aptitudes sobresalientes y 3. Equipamiento específico en beneficio de Estudiantes con discapacidad y/o con aptitudes sobresalientes.

Cuenta bancaria operativa.- Cuenta bancaria adicional aperturada por la Secretaría de Educación del Estado para la administración y aplicación de los recursos del PFSEE para el ejercicio fiscal 2025.

Cuenta bancaria productiva específica.- Cuenta bancaria única y exclusiva para la administración y ejercicio de los subsidios del PFSEE para el ejercicio fiscal 2025.

Cuenta por Liquidar Certificada (CLC).- Documento presupuestario mediante el cual se realiza el pago y registro de las operaciones presupuestarias con cargo al Presupuesto de Egresos.

DGDC.- Dirección General de Desarrollo Curricular, adscrita a la SEB.

DGPYRF.- Dirección General de Presupuesto y Recursos Financieros, adscrita a la Unidad de Administración y Finanzas de la SEP.

Discriminación.- Toda distinción, exclusión, restricción o preferencia que, por acción u omisión, con intención o sin ella, no sea objetiva, racional ni proporcional y tenga por objeto o resultado obstaculizar, restringir, impedir, menoscabar o anular el reconocimiento, goce o ejercicio de los derechos humanos y libertades, cuando se base en uno o más de los siguientes motivos: el origen étnico o nacional, el color de piel, la cultura, el sexo, el género, la edad, las discapacidades, la condición social, económica, de salud o jurídica, la religión, la apariencia física, las características genéticas, la situación migratoria, el embarazo, la lengua, las opiniones, las preferencias sexuales, la identidad o filiación política, el estado civil, la situación familiar, las responsabilidades familiares, el idioma, los antecedentes penales o cualquier otro motivo.

DOF.- Diario Oficial de la Federación.

Educación Básica.- Tipo educativo compuesto por los niveles de inicial, preescolar, primaria y secundaria.

Educación Especial.- Servicios que, en corresponsabilidad con la educación básica, contribuyen al logro de la Educación inclusiva en el SEN, a través de un equipo de profesionales multidisciplinario. Estos servicios brindan apoyos pedagógicos, didácticos, metodológicos, psicológicos, tecnológicos, terapéuticos y de gestión de recursos que ayuden a eliminar las BAP que limitan el acceso, permanencia y egreso de las y los Estudiantes con discapacidad y/o con aptitudes sobresalientes.

Educación Inclusiva.- Se refiere al conjunto de acciones orientadas a identificar, prevenir, reducir y eliminar la barreras que limitan el acceso, permanencia, participación y aprendizaje de todas las y los educandos, al eliminar prácticas de discriminación, exclusión y segregación. La educación inclusiva se basa en el reconocimiento y la valoración de la diversidad, adaptando al SEN para responder con Equidad a las características, necesidades, intereses, capacidades, habilidades, ritmos y estilos de aprendizaje de todos y cada uno de las y los educandos.

Ejercicio fiscal.- Período comprendido del 1 de enero al 31 de diciembre de cada año.

Entidades Federativas.- Los 31 Estados de la República Mexicana y la Ciudad de México.

Equidad.- Trato diferenciado a las personas en función de sus características, cualidades y necesidades a fin de que dispongan de iguales oportunidades para hacer efectivos sus derechos, en la vida social.

Equipamiento específico en beneficio de Estudiantes con discapacidad y/o con aptitudes sobresalientes.- Dirigido a mejorar las condiciones de los SEE que atienden a la población en Riesgo de exclusión y en Situación de vulnerabilidad, específicamente Estudiante/s con discapacidad y/o con aptitudes sobresalientes y favorecer su trayecto educativo; por medio de material didáctico y bibliográfico especializado; diseño, producción e impresión de material en formatos adaptados; equipo adaptado, tecnológico y multimedia; herramientas, utensilios, enseres domésticos y aparatos electrónicos para especialidades que se ofertan en los CAM; insumos y materiales consumibles no perecederos para contribuir al desarrollo de las especialidades que se ofertan en los CAM; ayudas técnicas para la movilidad que mejoren las condiciones para el desplazamiento, orientación y comunicación; mobiliario ordinario y/o adaptado; así como equipamiento y materiales para aulas multisensoriales.

Escuela(s) Pública(s) de Educación Básica.- Institución educativa de sostenimiento público del SEN que cuenta con la CCT.

Especialidad.- Conjunto de cursos o módulos que ofrece el CAM para adquirir, desarrollar e implementar las capacidades laborales que requiere una determinada actividad productiva.

Estadística Educativa.- Censo o recuento sistematizado de la cantidad de Estudiantes, docentes y escuelas existentes en el país.

Estudiante/s.- Es la niña, niño, adolescente, joven o persona adulta, matriculado(a) en cualquier grado de cualquier tipo, nivel, modalidad u opción educativa del SEN.

Estudiante/s con aptitudes sobresalientes.- Son aquellas y aquellos capaces de destacar significativamente del grupo social y educativo al que pertenecen, en uno o más de los siguientes campos del quehacer humano: científico-tecnológico, humanístico-social, artístico y/o acción motriz. Estas y estos Estudiantes, por presentar necesidades educativas específicas, requieren de un contexto que les permita desarrollar sus capacidades y satisfacer necesidades e intereses propios en beneficio de ellas y ellos mismos y de la sociedad.

Estudiante/s con discapacidad.- Son aquellas o aquellos que tienen deficiencias de carácter físico, psicosocial, intelectual o sensorial, ya sea permanente o temporal y que, al enfrentarse a las BAP que le imponen los contextos, pueden impedir su inclusión plena y efectiva, en igualdad de condiciones con las demás personas. Para efectos del PFSEE, quedarán incluidos en este concepto, Estudiantes con Trastorno por Déficit de Atención y/o Hiperactividad (TDAH) y Trastorno del Espectro Autista (TEA) que, aunque no se definan como personas con discapacidad, tienen una condición de vida que puede afectar su interacción social, comunicación, lenguaje, integración sensorial y conducta; por lo que comúnmente requieren de apoyos y una atención educativa diferenciada, al igual que las personas con discapacidad.

Evaluación Interna.- Procedimiento que se realiza con el fin de dar seguimiento y monitorear el desempeño del Programa presupuestario, constituyendo para tal efecto indicadores relacionados con su Objetivo General y Objetivos Específicos.

Excelencia.- Criterio de la educación que se orienta al mejoramiento permanente de los procesos formativos que propicien el máximo logro de aprendizaje de las y los Estudiantes, para el desarrollo de su pensamiento crítico y el fortalecimiento de los lazos entre escuela y comunidad.

Formato 911.- Instrumento que se utiliza para recabar la información sobre matrícula, docentes y características de la población estudiantil, de las Escuelas Públicas de Educación Especial, básica, media superior y superior, supervisiones, bibliotecas y formación para el trabajo; integra la información Estadística Educativa oficial a nivel nacional con la cual se apoyan los procesos de planeación, programación, presupuesto y asignación de recursos, evaluación y rendición de cuentas del sector.

Formato Recursos Comprometidos.- Instrumento mediante el cual las AEL y AEFCM informarán a la DGDC, los recursos comprometidos y/o devengados al 31 de diciembre de 2025 en términos del artículo 17 LDFFEM.

Gasto Comprometido.- El momento contable del gasto que refleja la aprobación por autoridad competente de un acto administrativo, u otro instrumento jurídico que formaliza una relación jurídica con terceros para la adquisición de bienes y servicios.

Gasto Devengado.- El momento contable del gasto que refleja el reconocimiento de una obligación de pago a favor de terceros por la recepción de conformidad de bienes y servicios oportunamente contratados.

Gobierno de las Entidades Federativas.- Los Gobiernos de las 31 Entidades Federativas de la República Mexicana.

Igualdad de género.- Situación en la cual mujeres y hombres acceden con las mismas posibilidades y oportunidades al uso, control y beneficio de bienes, servicios y recursos de la sociedad, así como a la toma de decisiones en todos los ámbitos de la vida social, económica, política, cultural y familiar.

Inclusión.- Medidas o políticas para asegurar de manera progresiva que todas las personas cuenten con igualdad de oportunidades para acceder a los programas, bienes, servicios o productos.

Informe Financiero de Cierre Anual (IFCA).- Documento que realiza la AEL y la AEFCM, en donde informa a la DGDC, al cierre del ejercicio, la aplicación final de los recursos financieros: Presupuesto autorizado, modificado, comprometido, devengado, ejercido, pagado y por ejercer/reintegrar.

Informe Financiero de Cierre Final (IFCF).- Documento que realiza la AEL y la AEFCM, en donde informa a la DGDC al cierre del ejercicio final, la aplicación de los recursos financieros por Criterio de gasto y Acción comprometida en PAT: Presupuesto autorizado, modificado, comprometido, devengado, ejercido, pagado y por ejercer/reintegrar.

Informe Técnico Pedagógico (ITP).- Documento que realiza la AEL y la AEFCM, en donde informa a la DGDC, de manera trimestral, el estado, avance y cumplimiento de las acciones comprometidas en el PAT.

LDFEFM.- Ley de Disciplina Financiera de las Entidades Federativas y los Municipios.

LFPRH.- Ley Federal de Presupuesto y Responsabilidad Hacendaria.

Lineamientos Internos de Coordinación para la Operación del Programa Fortalecimiento de los Servicios de Educación Especial (Lineamientos).- Instrumento jurídico a través del cual la SEB y la AEFCM acuerdan; entre otros aspectos, los derechos y obligaciones a cargo de cada una de ellas, la operación de los subsidios del PFSEE para el ejercicio fiscal 2025 en el marco de las presentes RO.

Mecanismo de evaluación.- Es el proceso en donde la AEL y la AEFCM de acuerdo con la disponibilidad de recursos humanos y presupuestarios, hacen un análisis del estado que guarda el PFSEE después de su ejecución; para monitorear el desempeño con indicadores relacionados con los objetivos específicos. Se basa en los resultados de los mecanismos de planeación, seguimiento y supervisión. De manera externa, el PFSEE será evaluado por el CONEVAL de acuerdo con lo establecido en el Programa Anual de Evaluación.

Mecanismo de planeación.- Es el proceso mediante el cual la AEL y la AEFCM establecen las acciones para alcanzar las metas y objetivos del PFSEE, sincronizando actividades con el apoyo financiero y técnico en el marco de los rubros de gastos autorizados en las RO.

Mecanismo de seguimiento.- Es el proceso mediante el cual la DGDC revisa el cumplimiento a las presentes RO, así como las acciones comprometidas en el PAT validado. Abarca la entrega y atención a observaciones en tiempo y forma de los informes trimestrales, bases de datos, las ministraciones, así como la evaluación y ejecución de las causas de incumplimiento, suspensión, cancelación o reintegro de los recursos e informe de cierre.

Mecanismo de supervisión.- Es el proceso mediante el cual se verifica la ejecución y los resultados de las acciones comprometidas en el PAT para asegurar su eficiencia y eficacia estableciendo contacto con la AEL y la AEFCM, y beneficiarios indirectos mediante visitas a campo, o bien, a través de videoconferencias.

Memoria Histórica.- Instrumento que elabora la persona responsable del SEE beneficiado y da cuenta de la recepción del bien o servicio comprometido en las acciones del PAT validado.

MIR.- Matriz de Indicadores para Resultados. Herramienta de planeación estratégica que en forma resumida, sencilla y armónica establece con claridad los objetivos del programa presupuestario y su alineación con aquellos de la planeación nacional y sectorial; incorpora los indicadores que miden los objetivos y resultados esperados; identifica los medios para obtener y verificar la información de los indicadores; describe los bienes y servicios a la sociedad, así como las actividades e insumos para producirlos; e incluye supuestos sobre los riesgos y contingencias que pueden afectar el desempeño del programa.

MML.- Metodología de Marco Lógico. Herramienta de planeación estratégica basada en la estructuración y solución de problemas, que permite organizar de manera sistémica y lógica los objetivos de un programa y sus relaciones de causalidad; identificar y definir los factores externos al programa que pueden influir en el cumplimiento de los objetivos; evaluar el avance en la consecución de estos, así como examinar el desempeño del programa en todas sus etapas. La MML facilita el proceso de conceptualización y diseño de programas. Permite fortalecer la vinculación de la planeación con la programación.

ODS.- Objetivos de Desarrollo Sostenible. Son los compromisos adoptados por la Asamblea General de la Organización de las Naciones Unidas, tras más de dos años de un intenso proceso de consultas públicas y negociaciones, para guiar las acciones de la comunidad internacional hasta el 2030. Los ODS están formulados para erradicar la pobreza, promover la prosperidad y el bienestar para todos, proteger el medio ambiente y hacer frente al cambio climático a nivel mundial. En su conjunto, los 17 ODS y sus 169 metas conforman la Agenda 2030 para el Desarrollo Sostenible, son de carácter integrado e indivisible, de alcance mundial y de aplicación universal, tienen en cuenta las diferentes realidades, capacidades y niveles de desarrollo de cada país y respetan sus políticas y prioridades nacionales.

PAT.- Plan Anual de Trabajo, instrumento de planificación que sirve a la AEL y a la AEFCM para organizar y establecer objetivos, metas, indicadores y acciones a desarrollar en el PFSEE en el ejercicio fiscal 2025.

PEF.- Presupuesto de Egresos de la Federación para el ejercicio fiscal 2025.

Persona Coordinadora Local del PFSEE.- Es la funcionaria o funcionario público que designa y/o ratifica formalmente la AEL o la AEFCM, para planear, desarrollar, dar seguimiento, evaluar y garantizar a nivel local, la operación del PFSEE para el ejercicio fiscal 2025, conforme a lo señalado en las presentes RO y que atenderá las peticiones de la instancia normativa.

Persona Enlace Local de Contraloría Social.- Es la funcionaria o funcionario público de la Instancia Ejecutora designada formalmente por la AEL o la AEFCM, que coordina las actividades de promoción, operación y seguimiento de la Contraloría Social en la Entidad Federativa como son: entrega y difusión de información de la Contraloría Social; otorgamiento de capacitación y asesoría; recopilación de informes; captación y atención de quejas, denuncias o sugerencias; y seguimiento de los resultados en materia de Contraloría Social.

Personal paradocente: Se refiere a aquel personal que brinda atención a las y los Estudiantes con discapacidad y/o con aptitudes sobresalientes, pero no necesariamente de manera académica, por ejemplo: médica (o), enfermera (o), terapeuta, niñera(o), equipo de apoyo.

Perspectiva de género.- Visión científica, analítica y política sobre las mujeres y los hombres. Propone eliminar las causas de la opresión de género como la desigualdad, la injusticia y la jerarquización de las personas basada en el género. Promueve la igualdad entre los géneros a través de la Equidad, el adelanto y el bienestar de las mujeres; contribuye a construir una sociedad en donde las mujeres y los hombres tengan el mismo valor, la igualdad de derechos y oportunidades para acceder a los recursos económicos y a la representación política y social en los ámbitos de toma de decisiones.

PFSEE.- Programa Fortalecimiento de los Servicios de Educación Especial.

Población afrodescendiente o fromexicanos con discapacidad y/o con aptitudes sobresalientes.- Aquella o aquel que descende de personas provenientes del continente africano que llegaron a México durante el periodo colonial, en épocas posteriores o en la actualidad y se autorreconocen afrodescendientes por su cultura, costumbres y tradiciones, enfrentándose a BAP; o bien, que destacan significativamente del grupo social y educativo al que pertenece en uno o más de los siguientes campos del quehacer humano: científico-tecnológico, humanístico-social, artístico o de acción motriz.

Población beneficiaria.- Las y los Estudiantes con discapacidad y/o con aptitudes sobresalientes atendidos por los SEE beneficiados con acciones del PFSEE.

Población indígena con discapacidad y/o con aptitudes sobresalientes.- Aquella o aquel Estudiante que descende de poblaciones que habitaban en el territorio actual del país al iniciarse la colonización y que conservan sus propias instituciones sociales, económicas, culturales y políticas, o parte de ellas; los cuales enfrentan BAP derivadas de su condición de discapacidad y/o aptitudes sobresalientes.

Población migrante con discapacidad y/o con aptitudes sobresalientes.- Aquella o aquel Estudiante que por diversas situaciones cambiaron de su país de origen o entidad federativa y asisten a un SEE del territorio nacional y que se enfrentan a BAP; y que además tienen una condición de discapacidad y/o aptitudes sobresalientes, colocándolos en situación de vulnerabilidad.

Población objetivo.- Las y los Estudiantes con discapacidad y/o con aptitudes sobresalientes atendidos por los SEE focalizados por las AEL y la AEFCM.

Presupuesto autorizado.- Monto de recurso autorizado en un ejercicio fiscal a través de su aprobación.

Presupuesto ejercido.- El momento contable del gasto que refleja la emisión de una CLC debidamente aprobada por la autoridad competente.

Presupuesto modificado.- Es el presupuesto autorizado más ampliaciones presupuestarias menos reducciones presupuestarias.

Presupuesto pagado.- El momento contable que refleja la cancelación total o parcial de las obligaciones de pago y se concreta mediante el desembolso de efectivo o cualquier otro medio de pago (emisión de un cheque o transferencia bancaria).

Presupuesto por ejercer/ reintegrar.- Aplicación de fórmula predeterminada mediante la cual se calculará la diferencia entre el presupuesto modificado – (comprometido, + devengado, + ejercido, + pagado).

Programa.- Programa Fortalecimiento de los Servicios de Educación Especial para el ejercicio fiscal 2025.

Riesgo de exclusión.- Condición que se define por el no acceso o el acceso restringido a los derechos y oportunidades fundamentales, entre ellos, los educativos.

RLFPRH.- Reglamento de la Ley Federal de Presupuesto y Responsabilidad Hacendaria.

RO.- Las presentes Reglas de Operación.

SABG.- Secretaría Anticorrupción y Buen Gobierno de la APF.

SEB.- Subsecretaría de Educación Básica de la SEP.

SEN.- Sistema Educativo Nacional.

SEP.- Secretaría de Educación Pública de la APF.

Servicios de Educación Especial (SEE).- El PFSEE considera a aquellas instancias que prestan servicios públicos, que pertenecen administrativamente a educación especial y que brindan atención educativa a las y los Estudiantes con discapacidad y/o con aptitudes sobresalientes en Educación Básica. Se clasifican en tres tipos de servicios:

- a) De apoyo: CAPEP, USAER, UDEEI y UAEBH.
- b) Escolarizados: CAM Básico, CAM FpT y CAM Laboral.
- c) De orientación: CRIE y UOP.

Servicio de educación especial fortalecido.- Es el servicio que ha cubierto sus necesidades de actualización, equipamiento y mantenimiento. Debido a la población fluctuante de las y los Estudiantes que asisten a los SEE, dicho fortalecimiento requerirá actualizarse en cada ejercicio fiscal, con base en el diagnóstico que dé cuenta de la población atendida y las necesidades identificadas en los SEE.

SHCP.- Secretaría de Hacienda y Crédito Público de la APF.

SIAFF.- Sistema Integral de Administración Financiera Federal.

SIIPP-G.- Sistema Integral de Información de Padrones de Programas Gubernamentales.

Situación de vulnerabilidad.- Conjunto de circunstancias o condiciones tales como edad, sexo, estado civil, origen étnico, religioso, situación socioeconómica, discapacidad, aptitudes sobresalientes y/o condición migratoria (nacional y local), que impiden a Estudiantes, ingresar, permanecer y egresar de las instituciones públicas de educación en igualdad de condiciones respecto al resto de las y los Estudiantes.

Subsidios.- Las asignaciones de recursos federales previstas en el PEF que, a través de las dependencias y entidades, se otorgan a los diferentes sectores de la sociedad, a las Entidades Federativas o municipios para fomentar el desarrollo de actividades sociales o económicas prioritarias de interés general.

TESOFE.- Tesorería de la Federación.

TG.- Tipo de Gasto. Identifica las asignaciones conforme a su naturaleza de gasto, en erogaciones corrientes o de capital, pensiones y jubilaciones, y participaciones.

TG 1.- Tipo de gasto 1, para efectos de estas RO corresponde a los subsidios corrientes que son otorgados a través del Programa.

TG 7.- Tipo de gasto 7, para efectos de estas RO corresponde a los gastos indirectos para la supervisión y operación del Programa.

Transparencia.- Obligación de los organismos garantes de dar publicidad a las deliberaciones y actos relacionados con sus atribuciones, así como dar acceso a la información que generen de conformidad con lo establecido en el artículo 8, fracción IX de la Ley General de Transparencia y Acceso a la Información Pública.

UAEBH. Unidad de Apoyo a la Educación Básica en Hospitales.- SEE encargados de apoyar el proceso de atención educativa de Estudiantes que enfrentan BAP, prioritariamente aquellas asociadas con discapacidad y/o con aptitudes sobresalientes y que por alguna cuestión de salud deben permanecer por largos periodos en hospitalización.

UAF.- Unidad de Administración y Finanzas de la SEP.

UOP. Unidad de Orientación al Público.- SEE que ofrece información y asesoría a los Agentes educativos en el tipo básico, a las madres, padres de familia y/o tutores y a la comunidad sobre opciones educativas para la atención de Estudiantes con discapacidad y/o con aptitudes sobresalientes.

USAER. Unidad de Servicios de Apoyo a la Educación Regular.- Equipo de profesionales de la Educación Especial que, en conjunto con los Agentes educativos, son responsables de apoyar la transformación de las condiciones de la Escuela Pública de Educación Básica, con la finalidad de eliminar las BAP que enfrentan las y los Estudiantes con discapacidad y/o con aptitudes sobresalientes, a través de acciones como el diagnóstico de la escuela y su programa escolar; la detección inicial de las y los Estudiantes; la evaluación psicopedagógica, en los casos que se requiera; el desarrollo de un plan de intervención, entre otras. Se considera a todos los servicios de apoyo independiente del nombre que tienen en cada entidad, tales como la Unidad de Educación Especial y Educación Inclusiva (UDEEI), la Unidad de Educación Inclusiva (UDEI), entre otros que cumplen con estas funciones.

UR.- Unidad Responsable del PFSEE, que para efectos del mismo, es la DGDC.

XML.- Formato en que se generarán los documentos tributarios.

1. INTRODUCCIÓN

El artículo 3o. de la Constitución Política de los Estados Unidos Mexicanos en sus párrafos primero, cuarto y fracción II, incisos e), f), h), i), dispone: que toda persona tiene derecho a la educación; la cual se basará en el respeto irrestricto de la dignidad humana de las personas, con un enfoque de derechos humanos e igualdad sustantiva; además tenderá a desarrollar armónicamente todas las facultades y habilidades del ser humano y fomentará en él, a la vez, el amor a la Patria, el respeto a todos los derechos, las libertades, la cultura de paz y la conciencia de la solidaridad internacional, en la independencia y en la justicia; promoverá la honestidad, los valores y la mejora continua del proceso de enseñanza aprendizaje. El criterio que orientará a la educación se basará en los resultados del progreso científico, luchará contra la ignorancia y sus efectos, las servidumbres, los fanatismos y los prejuicios. Además, será equitativo, inclusivo, integral y de excelencia.

La Ley General de Educación (LGE), en su artículo 7, prevé que corresponde al Estado la rectoría de la educación; la impartida por éste, además de obligatoria, será: I. Universal, al ser un derecho humano que corresponde a todas las personas por igual, por lo que: a) Extenderá sus beneficios sin discriminación alguna de conformidad con lo dispuesto en el artículo 1o. de la Constitución Política de los Estados Unidos Mexicanos, y b) Tendrá especial énfasis en el estudio de la realidad y las culturas nacionales y II. Inclusiva, eliminando toda forma de discriminación y exclusión, así como las demás condiciones estructurales que se convierten en BAP, por lo que: a) Atenderá las capacidades, circunstancias, necesidades, estilos y ritmos de aprendizaje de los educandos; b) Eliminará las distintas BAP que enfrentan cada uno de los educandos, para lo cual las autoridades educativas, en el ámbito de su competencia, adoptarán medidas en favor de la accesibilidad y los ajustes razonables; c) Proveerá de los recursos técnico pedagógicos y materiales necesarios para los servicios educativos, y d) Establecerá la educación especial disponible para todos los tipos, niveles, modalidades y opciones educativas, la cual se proporcionará en condiciones necesarias, a partir de la decisión y previa valoración por parte de los educandos, madres y padres de familia o tutores, personal docente y, en su caso, por una condición de salud.

Asimismo, en su artículo 35, antepenúltimo párrafo, la LGE establece que la educación especial buscará la Equidad y la inclusión, la cual deberá estar disponible para todos los tipos, niveles, modalidades y opciones educativas establecidas en dicha Ley.

La LGE en el Capítulo VIII De la educación inclusiva, en el artículo 61 establece que la educación inclusiva se refiere al conjunto de acciones orientadas a identificar, prevenir, reducir y eliminar las barreras que limitan el acceso, permanencia, participación y aprendizaje de todas las y los educandos, al eliminar prácticas de discriminación, exclusión y segregación. La educación inclusiva se basa en el reconocimiento y la valoración de la diversidad, adaptando el SEN para responder con Equidad a las características, necesidades, intereses, capacidades, habilidades, ritmos y estilos de aprendizaje de todos y cada uno de las y los educandos. Por su parte, los artículos 62 y 63 disponen que, el Estado asegurará la educación inclusiva en todos los tipos, niveles, modalidades y opciones del SEN, con el fin de favorecer el aprendizaje de todas las y los Estudiantes, con énfasis en los que están excluidos, marginados o en riesgo de estarlo, para lo cual buscará, entre otros, favorecer el máximo logro de aprendizaje de las y los educandos con respeto a su dignidad, derechos humanos y libertades fundamentales, reforzando su autoestima y aprecio por la diversidad humana; desarrollar al máximo la personalidad, los talentos y la creatividad de las y los educandos; favorecer la plena participación de las y los educandos, su educación, el ingreso, la permanencia, el tránsito y la continuidad de sus estudios en la educación obligatoria; realizar los ajustes razonables en función de las necesidades de las personas y otorgar los apoyos necesarios para facilitar su formación integral, y, supervisar periódicamente

las acciones implementadas en favor de la educación inclusiva, con la intervención de todos los actores que conforman el SEN, de acuerdo con los lineamientos que emita al Secretaría. Del mismo modo, establece que el Estado proporcionará a las personas con discapacidad las posibilidades de aprender y desarrollar habilidades para la vida que favorezcan su inclusión laboral, reconociendo las características, circunstancias, necesidades, intereses, capacidades, habilidades, estilos y ritmos de aprendizaje de las y los educandos, a fin de propiciar su participación plena y en igualdad de condiciones, en la educación y la sociedad. De manera específica, en el artículo 64, fracciones I, III y V se destacan las acciones dirigidas a que se cuente con las condiciones necesarias para garantizar el derecho a la educación de cada Estudiante; a prestar y fortalecer la educación especial para apoyar a las y los educandos con discapacidad, aptitudes sobresalientes y/o trastornos en los niveles de educación obligatoria, y brindar las opciones educativas pertinentes; y garantizar la formación de todo el personal docente para que, en el ámbito de sus competencias, contribuyan a identificar y eliminar las BAP, y brinden los apoyos que las y los educandos requieran.

Por otra parte, la Ley General para la Inclusión de las Personas con Discapacidad, en su artículo 12, establece que la SEP promoverá el derecho a la educación de las personas con discapacidad, prohibiendo cualquier discriminación en planteles, centros educativos, guarderías o del personal docente o administrativo del SEN, por lo que para tales efectos realizará, entre otras, las acciones en las fracciones: I. Establecer en el SEN, el diseño, ejecución y evaluación del programa para la educación especial y del programa para la educación inclusiva de personas con discapacidad; II. Impulsar la inclusión de las personas con discapacidad en todos los niveles del SEN, desarrollando y aplicando normas y reglamentos que eviten su discriminación y las condiciones de accesibilidad en instalaciones educativas, proporcionen los apoyos didácticos, materiales y técnicos y cuenten con personal docente capacitado; [...] y VI. Proporcionar a los Estudiantes con discapacidad materiales y ayudas técnicas que apoyen su rendimiento académico, procurando equipar los planteles y centros educativos con libros en braille, materiales didácticos, apoyo de intérpretes de Lengua de Señas Mexicana o especialistas en sistema braille, equipos computarizados con tecnología para personas ciegas y todos aquellos apoyos que se identifiquen como necesarios para brindar una educación con calidad.

Para dar respuesta a lo ya mencionado, de conformidad con la fracción I del artículo 34 del PEF para el ejercicio fiscal 2025, el PFSEE se apegará a “Los recursos destinados a programas educativos deberán ser ejercidos exclusivamente por las autoridades educativas, tanto federales como estatales”.

Por otro lado y con el propósito de contar con un marco de referencia que permita identificar las acciones que coadyuven al cumplimiento de los ODS, el PFSEE se vincula con el Objetivo 4 “Garantizar una educación inclusiva, equitativa de calidad y promover oportunidades de aprendizaje durante toda la vida para todos”, en específico a las metas 4.1 “Para 2030, velar por que todas las niñas y todos los niños terminen la enseñanza primaria y secundaria, que ha de ser gratuita, equitativa y de calidad y producir resultados de aprendizaje pertinentes y eficaces”; 4.2 “Para 2030, velar por que todas las niñas y todos los niños tengan acceso a servicios de atención y desarrollo en la primera infancia y a una enseñanza preescolar de calidad, a fin de que estén preparados para la enseñanza primaria”; 4.5 “Para 2030, eliminar las disparidades de género en la educación y garantizar la igualdad de todos los niveles de educación y formación profesional para las personas vulnerables, incluidas las personas con discapacidad, los pueblos indígenas y los niños en situaciones de vulnerabilidad,” y 4.7 “Para 2030, garantizar que todos los alumnos adquieran los conocimientos teóricos y prácticos necesarios para promover el desarrollo sostenible, entre otras cosas mediante la educación para el desarrollo sostenible y la adopción de estilos de vida sostenibles, los derechos humanos, la igualdad de género, la promoción de una cultura de paz y no violencia, la ciudadanía mundial y la valoración de la diversidad cultural y de la contribución de la cultura al desarrollo sostenible”.

En este contexto, la educación debe de procurar la consolidación de una sociedad de derechos que logre la inclusión de todas y todos, reduciendo la desigualdad que existe entre las personas. En este sentido, la educación inclusiva garantiza el acceso, la permanencia, la participación y el aprendizaje de todas y todos las y los Estudiantes con especial énfasis en aquellos que están excluidos, marginados o en riesgo de estarlo, a través de la puesta en práctica de un conjunto de acciones orientadas a eliminar las BAP que impiden el acceso y el ejercicio de su derecho a la educación.

De manera particular, en México, las acciones en favor de la educación inclusiva se focalizan a las personas con discapacidad, limitación por tipo de actividad cotidiana que realizan o con algún problema o condición mental y que de acuerdo con los datos del Censo 2020, realizado por INEGI son 126,014,024, de los cuales el 7% (2,977,253) se encuentran en la edad típica para cursar la educación básica en los SEE, y se distribuyen de la siguiente manera:

- Con discapacidad según actividad cotidiana que realiza con mucha dificultad o no puede hacerla (37%)
- Con limitación según actividad cotidiana que realiza con poca dificultad (50%)
- Población con algún problema o condición mental (13%)

Otros datos importantes se encuentran en el Comunicado de prensa Núm. 225/21 emitido por INEGI 2021, el cual refiere que entre la población infantil de 6 a 11 años, 4% de quienes hablan alguna lengua indígena y 4.3% de quienes tienen alguna limitación, discapacidad o condición mental no tienen escolaridad, en contraste con 1.1% y 1.2% de los no hablantes de lengua indígena y afrodescendientes, respectivamente. En lo que respecta a la información reportada por sexo, 21% (707 mil) de las mujeres con discapacidad y/o con algún problema o condición mental son analfabetas y el 17% (497 mil) de los hombres con estas mismas características; los datos anteriores influyen en la tasa de participación económica de las personas con discapacidad ya que quienes tienen más de 15 años sólo el 26% de mujeres y 48% de los hombres cuentan con un trabajo.

Asimismo, con base en los datos estadísticos del Formato 911 correspondientes al ciclo 2023 - 2024, en educación básica se atiende a 23,907,339 niñas, niños y adolescentes, de los cuales, 633,254 Estudiantes viven con alguna discapacidad o con otras condiciones y son atendidos por los SEE, por otro lado, se puede calcular que, del total de Estudiantes de educación básica, el 10% tiene algún tipo de aptitud sobresaliente (según el modelo sociocultural que utiliza la SEP), lo que significa que existen aproximadamente 2,390,734 niñas, niños y adolescentes con esta condición y que no necesariamente reciben atención por parte de los SEE.

Es por eso que cuando se habla del total de Estudiantes con discapacidad y/o con aptitudes sobresalientes atendidos en los SEE es solamente de 663,171 lo cual representa el 21.93% de la población total que necesita de estos servicios, de acuerdo con lo recabado a través del Formato 911 y publicado en Principales Cifras del Sistema Educativo Nacional 2022-2023.

Es importante mencionar que los SEE enfrentan limitaciones para la atención educativa de las y los Estudiantes con discapacidad y/o con aptitudes sobresalientes que enfrentan BAP, en primer lugar la oferta de capacitación dirigida a los Agentes educativos que laboran en estos Servicios, no es específica y no corresponde a las necesidades de formación para que puedan brindar una atención educativa pertinente a la población que asiste a los SEE; de igual manera éstos carecen de materiales y equipamiento especializado que ayuden en la atención educativa con Equidad a las y los Estudiantes con discapacidad y/o con aptitudes sobresalientes. Con base en lo descrito se observa como una consecuencia el incumplimiento constitucional de garantizar el acceso, permanencia y participación de todas y todos las y los Estudiantes en edad escolar; es por ello que el PFSEE se orienta a mejorar las condiciones de funcionamiento, organización, equipamiento y accesibilidad de los planteles de educación básica y de los SEE, así como la profesionalización de agentes educativos y la participación de madres, padres de familia y/o tutores que tienen hijas o hijos con discapacidad y/o con aptitudes sobresalientes, de manera informada y organizada, para generar escuelas inclusivas y con ello identificar y atender a una mayor cantidad de Estudiantes que requieran de apoyos significativos.

Para el PFSEE, un Servicio de Educación Especial se podrá considerar fortalecido al momento en que se hayan cubierto sus necesidades de actualización, equipamiento y mantenimiento de éste. Debido a la población fluctuante de las y los Estudiantes que asisten a los SEE, dicho fortalecimiento requerirá actualizarse en cada ejercicio fiscal, con base en las necesidades planteadas en el diagnóstico que realicen las AEL.

El Gobierno de México a través de la SEP dará continuidad a la Nueva Escuela Mexicana desde donde se promueve la inclusión colectiva e institucional entendida como la forma que tienen las escuelas de dar respuesta, responsabilizarse, cuidar y atender a cualquier niña, niño y adolescente que, por su condición de salud, género, capacidad, clase, etnia, lengua, nacionalidad, condición migratoria requiere cobijo de la comunidad escolar, así como una respuesta institucional (académica, jurídica o administrativa). Asimismo, garantizar el derecho a la educación, con énfasis sustantivo a personas afromexicanas y afromexicanos, migrantes, indígenas, mujeres, personas de la diversidad sexual y de género, niñas, niños y adolescentes hospitalizados, con alguna discapacidad, así como a los grupos más pobres de la sociedad, especialmente niñas y niños en situación de calle, adolescentes en conflictos con la ley, entre otros.

Es por eso que las acciones que se realizan en el marco del PFSEE buscan la atención equitativa, sin distinción de género, ya que la población que atienden los SEE son parte de un grupo en situación de vulnerabilidad por una condición de discapacidad y/o con aptitudes sobresalientes, lo cual hace que se encuentren en desventaja con el resto de la población y, para garantizar sus derechos, los componentes y Criterios de gasto del PFSEE promueven la igualdad entre mujeres y hombres.

Finalmente, de conformidad con lo dispuesto en el artículo 179 del RLFP RH, se verificó que el Programa objeto de las presentes RO no se contraponen, afecta ni presenta duplicidades con otros programas y acciones del Gobierno Federal en cuanto a su diseño, beneficios, apoyos otorgados y Población objetivo, así como que se cumplen las disposiciones aplicables.

2. OBJETIVOS

2.1. General

Contribuir a que las y los Estudiantes de educación básica con discapacidad y/o aptitudes sobresalientes que asisten a los Servicios de Educación Especial permanezcan en el ciclo escolar.

2.2. Específicos

- Realizar Acciones académicas para la atención educativa especializada a Estudiantes con discapacidad y/o aptitudes sobresalientes que contribuya al desarrollo de sus capacidades.
- Realizar Acciones de atención complementaria para Estudiantes con discapacidad y/o con aptitudes sobresalientes.
- Dotar de Equipamiento específico en beneficio de Estudiantes con discapacidad y/o con aptitudes sobresalientes.

3. LINEAMIENTOS

3.1. Cobertura

La cobertura del PFSEE es a nivel nacional.

3.2. Población objetivo

Las y los Estudiantes con discapacidad y/o con aptitudes sobresalientes atendidos por los SEE focalizados por las AEL y la AEFCM.

3.3. Beneficiarias/os

Beneficiarios directos son los Gobiernos de las Entidades Federativas y para el caso de la Ciudad de México será la AEFCM, que decidan participar voluntariamente en el PFSEE y que operen los SEE.

Beneficiarios indirectos son las y los Estudiantes con discapacidad y/o con aptitudes sobresalientes que asisten a los SEE, focalizados por las AEL y que reciben acciones del PFSEE.

3.3.1. Requisitos

Los Gobiernos de las Entidades Federativas y la AEFCM, deberán cumplir con los siguientes requisitos:

- a) Presentar a la DGDC, dentro de los 25 días naturales posteriores a la fecha de publicación de las RO en el DOF, un diagnóstico que dé cuenta de la población atendida y las necesidades identificadas en los SEE, relacionados con los objetivos del PFSEE;
- b) Enviar a la SEB a más tardar en los 13 días naturales posteriores a la fecha de publicación de las RO en el DOF, la Carta Compromiso (Anexo 1),
- c) Contar con una cuenta bancaria productiva específica para la administración y ejercicio de los subsidios del PFSEE en apego a lo establecido en el artículo 69 de la LGCG, dicha gestión deberá realizarse por la Secretaría de Finanzas o equivalente de los Gobiernos de los Estados. La AEL será responsable de comunicar mediante oficio a la DGDC los datos de la cuenta bancaria productiva específica del PFSEE debiendo incluir la fecha de apertura de la cuenta, número de cuenta bancaria, número de CLABE, nombres de los firmantes autorizados para la operación de la cuenta bancaria, independientemente de las gestiones que realicen con la SEB, a más tardar en los 20 días naturales posteriores a la fecha de publicación de las RO en el DOF. Para el caso de la AEFCM operará un acuerdo de traspaso de ramo a ramo, y,
- d) Formalizar a más tardar en los 25 días naturales posteriores a la fecha de publicación de las RO en el DOF el correspondiente Convenio para la Operación del Programa Fortalecimiento de los Servicios de Educación Especial (Anexo 2) y para el caso de la AEFCM los Lineamientos Internos de Coordinación para la Operación del Programa Fortalecimiento de los Servicios de Educación Especial (Anexo 2a).

3.3.2. Procedimiento de selección

Procedimiento para la selección de la población beneficiaria		
Etapas	Actividad	Responsable
1. Difusión	Difundir en la página de la SEB https://educacionbasica.sep.gob.mx/normateca/ las presentes RO dentro de los 6 días naturales posteriores a la fecha de publicación de las RO en el DOF.	SEB
2. Solicitud del apoyo	Presentar a la DGDC un diagnóstico que dé cuenta de la Población beneficiaria y las necesidades identificadas en los SEE, relacionados con los objetivos del PFSEE dentro de los 25 días naturales posteriores a la fecha de publicación de las RO en el DOF. Enviar a la SEB la Carta Compromiso (Anexo 1) a más tardar en los 13 días naturales posteriores a la fecha de publicación de las RO en el DOF.	AEL / AEFCM
3. Formalización de Convenio y Lineamientos	Los Gobiernos de las Entidades Federativas deberán formalizar el correspondiente Convenio (Anexo 2), y para el caso de la AEFCM los correspondientes Lineamientos (Anexo 2a) a más tardar en los 25 días naturales posteriores a la fecha de publicación de las RO en el DOF.	SEB / AEL / AEFCM

Para su incorporación en el PFSEE, las AEL y la AEFCM deberán realizar una focalización de sus SEE a beneficiar, de acuerdo con los siguientes criterios, que:

- Sean de sostenimiento público,
- Atiendan a Estudiantes con discapacidad y/o con aptitudes sobresalientes,
- Preferentemente, se ubiquen en localidades catalogadas por el CONAPO con un grado de marginación “alto” o “muy alto”.

Adicional a esto, las AEL y la AEFCM podrán seleccionar los siguientes criterios para beneficiar a los SEE:

- Servicios de nueva creación.
- Servicios que tengan mayores necesidades de acuerdo con el diagnóstico 2025.
- Servicios que atienden a población con discapacidad y/o con aptitudes sobresalientes que se encuentren en doble situación de vulnerabilidad, como indígena, afrodescendiente y migrante.
- Servicios que brinden actualización a Agentes educativos de Escuelas Públicas de Educación Básica (Componente 1).

El padrón de beneficiarios directos será reportado en el SIIPP-G. La Base de Datos Final de Beneficiarios (Anexo 6) del PFSEE será difundida en la página de internet <https://educacionbasica.sep.gob.mx/>. La AEL y la AEFCM deberá remitir a la DGDC la Base de Datos Final de Beneficiarios (Anexo 6), junto con la entrega del cuarto ITP (Anexo 5).

Cuando las/los beneficiarias/os sean personas físicas, la participación de mujeres y hombres en la solicitud y elegibilidad de los apoyos que proporciona el presente PFSEE, será en igualdad de condiciones y oportunidades, por lo que, ser mujer u hombre no será motivo de restricción para la participación y elegibilidad en la obtención de los apoyos; asimismo, buscará incorporar Acciones afirmativas, Medidas de inclusión, Medidas de nivelación y Principio de paridad, proyectos o acciones para fomentar la igualdad de oportunidades entre mujeres y hombres; y, el respeto a los derechos humanos.

Solo podrán exigirse los datos y documentos estrictamente necesarios para tramitar la solicitud y acreditar si la/el potencial beneficiaria/o cumple con los criterios de elegibilidad.

El PFSEE adoptará, en lo procedente, el modelo de estructura de datos del domicilio geográfico establecido en el “Acuerdo por el que se aprueba la Norma Técnica sobre Domicilios Geográficos”, emitido por el Instituto Nacional de Estadística y Geografía, publicado en el DOF el 12 de noviembre de 2010.

Los componentes que integran el modelo de estructura de datos del domicilio geográfico son:

COMPONENTE		
ESPACIALES	DE REFERENCIA	GEOESTADÍSTICOS
Vialidad	No. Exterior	Área Geoestadística Estatal o de la Ciudad de México.
Carretera	No. Interior	Área Geoestadística Municipal o Demarcación Territorial de la Ciudad de México.
Camino	Asentamiento Humano	Localidad
	Código Postal	
	Descripción de Ubicación	

3.4 Características de los apoyos (tipo y monto)

Los subsidios son las asignaciones de recursos federales previstas en el PEF que, a través de las dependencias y entidades, se otorgan a los diferentes sectores de la sociedad, a los gobiernos de las Entidades Federativas y, la AEFCM para fomentar el desarrollo de actividades sociales o económicas prioritarias de interés general.

El otorgamiento de los subsidios deberá sujetarse a lo dispuesto en los artículos 74 al 79 de la LFPRH, y 174 al 181 de su Reglamento, así como a lo previsto en las presentes RO.

Los convenios que se suscriban con las Entidades Federativas, con el propósito de formalizar el otorgamiento de subsidios a cargo del PFSEE, no tendrán el carácter de convenio de coordinación para transferir recursos del presupuesto de la SEP a los gobiernos de las Entidades Federativas y la AEFCM con el propósito de descentralizar o reasignar la ejecución de funciones, programas o proyectos federales o, en su caso, recursos humanos y materiales a que hace referencia los artículos 82 y 83 de la LFPRH, en correlación con los artículos 223 y 224 del RLFPRH.

Los subsidios que se otorguen tendrán la temporalidad y características que se autoricen en el marco de las presentes RO y de la normatividad aplicable. Los subsidios se considerarán devengados de acuerdo con los criterios señalados en el numeral 3.4.1.1 "Devengos".

Apoyos Técnicos	La DGDC proporcionará a la AEL y la AEFCM asesoría, acompañamiento y en su caso visitas de supervisión y seguimiento, con referencia a la normativa para operar el PFSEE y la ejecución de acciones para el logro de los objetivos de éste, en beneficio de los SEE focalizados por las AEL y la AEFCM, que atiendan a las y los Estudiantes con discapacidad y/o con aptitudes sobresalientes.
Apoyos Financieros	<p>Los recursos para la operación e implementación del PFSEE corresponden al presupuesto autorizado para el ejercicio fiscal 2025, después de restar los gastos de operación central que serán asignados conforme a lo estipulado en el numeral 35 del Manual de Programación y Presupuesto 2025, transfiriendo el monto restante a los Gobiernos de las Entidades Federativas y el correspondiente traspaso ramo a ramo a la AEFCM, para la operación del PFSEE. Los gastos de operación central podrán ser utilizados para el pago de supervisión, seguimiento, operación y evaluación del PFSEE, los cuales se desagregarán en las partidas específicas de gasto de acuerdo con las necesidades de la DGDC.</p> <p>Gastos de operación local</p> <p>De los subsidios transferidos a cada uno de los Gobiernos de las Entidades Federativas y a la AEFCM para el logro de los objetivos específicos del PFSEE, se podrá ejercer hasta un 3% para Gastos de Operación Local del presupuesto autorizado, con lo que deberán asegurar el seguimiento y participación activa de las y los responsables de la operación del PFSEE en las acciones y actividades que implementen, como: Seguimiento y Supervisión, Evaluación; Promoción, Operación y Seguimiento de la Contraloría Social; asistencia a reuniones convocadas por la DGDC, y/o distribución de materiales a los Servicios de Educación Especial focalizados (viáticos y traslados, pago de paquetería y mensajería) de conformidad con la normatividad aplicable, a fin de garantizar el buen funcionamiento y de monitorear la operación, implementación e impacto del PFSEE, para lo cual podrán utilizar las partidas de gasto específicas de acuerdo a las necesidades de cada AEL y AEFCM.</p>

Monto del apoyo

El monto definitivo por transferir a los Gobiernos de las Entidades Federativas y a la AEFCM, se establecerá en el Convenio (Anexo 2) y Lineamientos (Anexo 2a), respectivamente. Dicho monto se asignará de acuerdo con los objetivos del PFSEE, atendiendo la Equidad, la subsidiariedad y la suficiencia presupuestaria, bajo los siguientes criterios de distribución:

- Número SEE que atienden Estudiantes con discapacidad y/o con aptitudes sobresalientes.
- Número de Estudiantes con discapacidad y/o con aptitudes sobresalientes.
- Número de docentes que son parte de los SEE.

Lo anterior, se obtendrá del Formato 911, así como del PAT (Anexo 3) del ejercicio fiscal inmediato anterior, para la definición de un porcentaje de distribución de recurso por población.

En caso de identificar diferencias entre los datos, se considerarán promedios.

Los subsidios del PFSEE, se distribuirán de la siguiente manera:

Tipos de subsidio	Población objetivo	Monto o porcentaje	Periodicidad
Para el logro de los objetivos específicos del PFSEE, los Gobiernos de las Entidades Federativas y la AEFCM, del subsidio otorgado, se destinará hasta el 3% para sus gastos de operación local y el resto conforme a los Criterios de gasto, previstos en las presentes RO, será responsabilidad de cada entidad federativa la distribución que se realice para la población con discapacidad y aptitudes sobresalientes, conforme a las necesidades del diagnóstico, y podrá distribuirse de la siguiente forma:			
Financiero	AEL/ AEFCM	<p>Acciones académicas para la atención educativa especializada a Estudiantes con discapacidad y aptitudes sobresalientes hasta un 50%.</p> <p>Acciones de atención complementaria para Estudiantes con discapacidad y/o con aptitudes sobresalientes hasta un 50%.</p> <p>Equipamiento específico en beneficio de Estudiantes con discapacidad y/o con aptitudes sobresalientes hasta un 80%.</p> <p>Del total de recurso ministrado podrán destinar hasta el 3% (tres por ciento) de gasto de operación local para la implementación del PFSEE:</p> <ul style="list-style-type: none"> • Seguimiento y supervisión. • Evaluación. • Acciones de Contraloría Social. • Asistencia a reuniones convocadas por la DGDC. • Distribución de materiales a los SEE focalizados (viáticos y traslados, pago de paquetería y mensajería). <p>Para las acciones marcadas en los Gastos de operación local se podrá realizar el pago de viáticos (hospedaje y/o alimentación), traslados (avión, autobús, gasolina para vehículo), pago de paquetería para documentación oficial, contratación de plataforma digital, arrendamiento de salas/ salones, coffee break, impresión de materiales para difusión de la Contraloría Social y la impresión de formatos para la conformación de los comités de Contraloría Social.</p> <p>Restricciones: no se permitirá la compra de equipo tecnológico, línea blanca, mobiliario de oficina, cortinas, alfombras, dispensadores de agua, cafeteras, papelería ni vehículos.</p>	Los subsidios se ministrarán a los Gobiernos de las Entidades Federativas y a la AEFCM, de acuerdo con el calendario establecido en el Convenio o los Lineamientos (Anexo 2 o 2a) y la disponibilidad presupuestaria.

Respecto al subsidio directo TG 1, en ningún caso, estos recursos se podrán utilizar para el pago de prestaciones de carácter económico, compensaciones, sueldos o sobresueldos a personal directivo, docente o personas servidoras públicas que laboren en la SEP, en la AEL o en la AEFCM; así como tampoco para pasajes y viáticos internacionales, arrendamiento para oficinas y equipo, becas, tratamientos médicos o apoyos económicos directos a las y los educandos.

Del mismo modo, las AEL o la AEFCM, en ningún caso podrán utilizar los apoyos para gastos de operación local para la adquisición de equipo de cómputo, celulares, equipo administrativo, línea blanca, material de oficina, papelería (excepto para evaluaciones) o vehículos.

Para el TG 7, los recursos asignados se podrán utilizar en cualquier partida de gasto específica prevista en el Clasificador por Objeto del Gasto Corriente, de conformidad con el numeral 21 del Manual de Programación y Presupuesto 2025, para dar atención a los gastos indirectos de operación de las RO.

Los gastos indirectos que la DGDC podrá destinar para el desarrollo de las diversas acciones asociadas con la planeación, operación, supervisión, seguimiento, atención ciudadana y evaluación, entre otros, del PFSEE, deberán ser asignados bajo criterios de austeridad presupuestaria, y con sujeción a lo señalado en el numeral 35 del Manual de Programación y Presupuesto 2025 y el monto aprobado en el PEF, identificado con el TG 7 "Gasto corriente por concepto de gastos indirectos de programas de subsidios". El monto destinado a los gastos indirectos estará sujeto a la normatividad aplicable.

Componentes de PFSEE

Componente 1: Acciones académicas para la atención educativa especializada a Estudiantes con discapacidad y/o aptitudes sobresalientes.

Acciones académicas de actualización, capacitación académica especializada, entre otras, dirigidas a los Agentes educativos, que contribuyan a brindar herramientas adecuadas, así como al desarrollo de competencias y habilidades específicas que favorezcan la participación y el aprendizaje de la Población objetivo atendida por los SEE focalizados, así como las y los docentes en Escuelas Públicas de Educación Básica que cuentan con servicio de apoyo (atendiendo a la Población objetivo, de acuerdo con el numeral 3.2 de las presentes RO). Para garantizar el cumplimiento de los objetivos del PFSEE las AEL y la AEFCM podrán destinar hasta un 50% del recurso.

Componente 2: Acciones de atención complementaria para Estudiantes con discapacidad y/o con aptitudes sobresalientes

Acciones orientadas a la intervención directa, atención complementaria, así como acciones que contribuyan al diagnóstico y que permitan a las y los Estudiantes desarrollar habilidades socioafectivas y poner en práctica las habilidades académicas, artísticas, deportivas, para la vida y/o laborales y que promuevan la sensibilización, promoción, difusión y desarrollo en la comunidad escolar una cultura inclusiva. Pueden llevarse a cabo dentro de las instalaciones de los SEE o en espacios diferentes, y se pueden ofrecer fuera o alternado del horario escolar, así como efectuarse de acuerdo con el material o servicios que requieran para la realización de actividades como campañas, ferias y eventos.

Para garantizar el cumplimiento de los objetivos del PFSEE las AEL y la AEFCM podrán destinar hasta un 50% del recurso.

Componente 3: Equipamiento específico en beneficio de Estudiantes con discapacidad y/o con aptitudes sobresalientes

Dirigido a mejorar las condiciones de los SEE que atienden a la población en Riesgo de exclusión y en Situación de vulnerabilidad, específicamente Estudiantes con discapacidad y/o con aptitudes sobresalientes; por medio de material didáctico y bibliográfico especializado; diseño, producción e impresión de material en formatos adaptados; equipo adaptado, tecnológico y multimedia; herramientas, utensilios, enseres domésticos y aparatos electrónicos para especialidades que se ofertan en los CAM; insumos y materiales consumibles no perecederos para contribuir al desarrollo de las especialidades que se ofertan en los CAM; ayudas técnicas para la movilidad que mejoren las condiciones para el desplazamiento, orientación y comunicación; mobiliario ordinario y/o adaptado; así como equipamiento y materiales para aulas multisensoriales. Para garantizar el cumplimiento de los objetivos del PFSEE, las AEL y la AEFCM podrán destinar hasta un 80% del recurso.

Criterios de gasto

Con la finalidad de garantizar el cumplimiento de los objetivos del PFSEE, deberá considerar el uso del recurso para los 3 componentes, logrando una suma del 100%.

Cada componente cuenta con Criterios de gasto para los tipos de apoyo y son los siguientes:

CRITERIOS DE GASTO POR COMPONENTE		Porcentaje máximo a ejercer
1.	Acciones académicas para la atención educativa especializada a Estudiantes con discapacidad y aptitudes sobresalientes.	Hasta 50%
1.1.	Desarrollo de acciones de actualización y fortalecimiento académico de Agentes educativos a través del diseño, realización y/o asistencia a diplomados, cursos, talleres, conferencias y asesorías, relacionados con su rol y funciones. Prioritariamente las acciones deberán destinarse a personal con función docente.	
1.2	Realización de encuentros, cursos, talleres y/o reuniones entre madres y padres de familia y/o tutores de Estudiantes con discapacidad y/o con aptitudes sobresalientes para la conformación y la operación de sus redes de apoyo.	
<p>Para el desarrollo de las acciones de los Criterios de gasto del componente 1 se pueden realizar pagos de servicios como: arrendamiento de salas/ salones para capacitación, compra de recursos didácticos, reproducción de materiales, pago a conferencistas o talleristas (se deberá considerar dentro de sus honorarios el pago de viáticos y traslados), contratación de plataforma digital para capacitación, pago de papelería, renta de equipo de audio y/o video y renta de mobiliario.</p> <ul style="list-style-type: none">El pago de viáticos (hospedaje y/o alimentación), traslados (avión, autobús y/o gasolina para vehículo) al interior de la Entidad Federativa; así como coffee break (café, té, agua, galletas, fruta, botana dulce y botana salada), se permite para aquellos cursos y talleres, que tengan una duración máxima de 15 horas distribuidas hasta en 3 días de capacitación; este apoyo se deberá considerar para 100 personas, aún cuando la acción pueda estar dirigida a un número mayor de participantes. <p>Restricciones:</p> <ul style="list-style-type: none">Para estas acciones no se podrán adquirir aditamentos para la memorabilia de los eventos.Asimismo, no se permitirá la organización de congresos, seminarios, jornadas, convenciones u otras actividades que consistan en la realización o participación en varios, cursos, conferencias en un mismo lugar que obedezcan a un mismo objetivo.		
2.	Acciones de atención complementaria para Estudiantes con discapacidad y/o con aptitudes sobresalientes.	Hasta 50%
2.1	Acciones orientadas a la intervención directa y la atención complementaria: académica, artística, deportiva, rehabilitadora, desarrollo de habilidades socioafectivas y/o que contribuyan en el diagnóstico de las y los Estudiantes con discapacidad y/o con aptitudes sobresalientes.	
2.2	Acciones orientadas a que las y los Estudiantes con discapacidad y/o con aptitudes sobresalientes, pongan en práctica las habilidades académicas, artísticas, deportivas, para la vida y/o laborales y que promuevan la sensibilización, promoción, difusión y desarrollo en la comunidad escolar una cultura inclusiva, a través de campañas, ferias y eventos. Dichas acciones podrán ser de índole local, estatal y/o nacional. Para el desarrollo de las acciones de este criterio se podrá realizar pago de viáticos y traslados al interior o fuera de la entidad en territorio nacional para las y los Estudiantes con discapacidad y/o con aptitudes sobresalientes, así como para la persona adulta que los acompañe: docente, madres, padres de familia y/o tutores.	
<p>Para el desarrollo de las acciones de los Criterios de gasto del componente 2 se pueden realizar pagos de servicios como: arrendamiento de salas/salones para capacitación, compra de recursos didácticos, reproducción de materiales, pago a especialistas (se deberá considerar dentro de sus honorarios el pago de viáticos y traslados), contratación de plataforma digital, pago de viáticos para asistentes (hospedaje y/o alimentación) y traslados para asistentes (avión, autobús, gasolina para vehículo), compra de box lunch, compra de papelería, adquisición de uniformes (playera o casaca, short, bermuda o pantalón deportivo y/o gorra), renta de vestuario, renta de material didáctico y/o deportivo, diseño y producción de lonas, renta de equipo de audio y/o video y renta de mobiliario.</p> <p>Para el componente 2, el número de acompañantes (docentes, madres, padres de familia y/o tutores) no deberá exceder el número de Estudiantes.</p>		

CRITERIOS DE GASTO POR COMPONENTE		Porcentaje máximo a ejercer
Restricciones: <ul style="list-style-type: none"> Para el caso del 2.2 no se permitirá la compra de pruebas estandarizadas para la determinación de Apoyos específicos que requieran las y los Estudiantes que enfrenten BAP, se deberá hacer uso del criterio de gasto 3.3. Para estas acciones no se podrá adquirir aditamentos para la memorabilia de los eventos. 		
3.	Equipamiento específico en beneficio de Estudiantes con discapacidad y/o con aptitudes sobresalientes.	Hasta 80%
3.1	Dotar de material didáctico especializado para Estudiantes con discapacidad, como: material didáctico concreto (frutas de plástico, cubos para contar, monedas y billetes educativos), esquemas o mapas en relieve; regletas y punzón; caja aritmética y ábaco Cramer; tableros de comunicación, regletas cuisenaire; juegos de estrategia adaptados, material para el desarrollo de la ciencia (equipo de laboratorio, lupas, telescopios), equipo deportivo, instrumentos musicales acústicos, material de robótica o máquinas robóticas mecánicas, entre otros.	
3.2	Adquirir equipamiento y materiales para espacios de lectura y dotar de material bibliográfico para Estudiantes con discapacidad como: libros especializados en atención educativa, en discapacidad, en ciencia o en artes, así como libros en formatos accesibles, libros de literatura infantil y juvenil, entre otros, que sean los pertinentes para las personas usuarias.	
3.3	<p>Diseño, producción e impresión de material en formatos adaptados para favorecer la accesibilidad de Estudiantes con discapacidad a través de textos en braille, lectura fácil, audiolibros, o videos con animaciones, con interpretación en Lengua de Señas Mexicana (LSM) y/o <i>closed caption</i> y tecnología de bajo costo, entre otros.</p> <p>Para el desarrollo de este criterio se permitirá la compra de insumos o consumibles de papelería para el diseño de formatos adaptados, pagar un servicio de impresión o edición de video y audio para el diseño del material, contratar un servicio que adapte los recursos educativos, así como la adquisición de equipo tecnológico necesario.</p>	
3.4	Dotar de equipo adaptado, tecnológico y/o multimedia para Estudiantes con discapacidad como: software, hardware, equipos de cómputo, cañones, impresoras, enmicadora, tabletas electrónicas, equipos para producciones audiovisuales que realicen las y los Estudiantes, reproductores de audio y video, equipos de asistencia tecnológica y/o tecnologías adaptadas, impresoras en Braille, máquina Perkins, calculadoras parlantes, magnificadores de pantalla, contratación de plataformas digitales, material para robótica, instrumentos musicales electrónicos, entre otros.	
3.5	<p>Adquirir herramientas, utensilios, enseres domésticos y aparatos electrónicos que se requieren para impartir las especialidades que se ofertan en los CAM Laboral y con FpT. En este equipamiento se puede incluir también aditamentos que permitan a las y los adolescentes y jóvenes aprender en ambientes reales de trabajo, tales como los cilindros de gas.</p> <p>Para el desarrollo de este criterio se podrán comprar insumos para instalación, mantenimiento y/o reparación del mobiliario o equipamiento de las especialidades que se ofertan en los CAM.</p>	
3.6	Dotar de insumos y materiales consumibles no perecederos que se requieren en las especialidades que se ofertan en los CAM laboral y CAM con FpT para apoyar las actividades de las y los Estudiantes con discapacidad, tales como papelería, maderería, ferretería, cocina, repostería, estilismo, industria del vestido, jardinería, entre otros.	

CRITERIOS DE GASTO POR COMPONENTE		Porcentaje máximo a ejercer
3.7	Adquirir ayudas técnicas para la accesibilidad y movilidad que mejoren las condiciones para el desplazamiento, orientación y comunicación de la o el Estudiante con discapacidad a través de la instalación de barandales, pictogramas, guías podotáctiles, alarmas visuales, señalización en relieve, sillas de ruedas, bastones, andaderas para personas con discapacidad, muebles para baño, entre otros; siempre y cuando estas ayudas no impliquen una modificación o intervención estructural a los inmuebles.	
3.8	Dotar de mobiliario ordinario y/o adaptado para las y los Estudiantes con discapacidad (sillas, mesas, atriles, cambiadores, muebles para recreación, mobiliario adaptado, entre otros).	
3.9	Adquirir equipamiento y materiales para aulas multisensoriales, tales como tubos de burbujas con luz y colores, proyectores de imágenes, paneles interactivos, paneles musicales, sillones o camas de agua, o con vibración y aromas, esferas de espejos, entre otros y/o pagar el servicio a una empresa que la diseñe e instale.	
3.10	Dotar de material didáctico especializado para Estudiantes con aptitudes sobresalientes, como: juegos de estrategia (torre de Hanói, ajedrez, dominó o Backgammon), material para el desarrollo de la ciencia (equipo de laboratorio, lupas, telescopios), material para el desarrollo de las artes, equipo deportivo, instrumentos musicales acústicos, material de robótica o máquinas robóticas mecánicas, entre otros.	
3.11	Adquirir equipamiento y materiales para espacios de lectura y dotar de material bibliográfico para Estudiantes con aptitudes sobresalientes como: libros especializados en atención educativa en aptitudes sobresalientes, en ciencia o en artes, libros de literatura infantil y juvenil, entre otros.	
3.12	Dotar de hojas, tóner y tinta para la reproducción de entrevistas, cuestionarios e inventarios para la detección de Estudiantes con aptitudes sobresalientes, así como para la contratación de servicios de aplicación y procesamiento en línea, de instrumentos de evaluación.	
3.13	Dotar de equipo tecnológico y/o multimedia para Estudiantes con aptitudes sobresalientes como: software, hardware, equipos de cómputo, cañones, impresoras, tabletas electrónicas, equipo para producciones audiovisuales realizado por Estudiantes, reproductores de audio y video, material para robótica, enmicadora, contratación de plataformas digitales, instrumentos musicales electrónicos, entre otros.	
3.14	Dotar de insumos y materiales consumibles no perecederos que se requieren para apoyar las actividades curriculares y extracurriculares de las y los Estudiantes con aptitudes sobresalientes en las diferentes áreas, tales como papelería, materiales, indumentaria y accesorios para el desarrollo de las artes, prácticas de ciencias y deportivas, entre otras.	
<p>La AEL y la AEFCM deberán realizar la investigación de mercado con proveedores que tengan la capacidad de entrega en tiempo, cantidad y calidad requerida.</p> <p>Con la finalidad de garantizar el aprovechamiento de este componente, la AEL y la AEFCM, deberán programar acciones en por lo menos cinco criterios de gasto para discapacidad y en tres criterios de gasto para aptitudes sobresalientes.</p> <p>Restricciones:</p> <ul style="list-style-type: none"> En ningún caso estos recursos son para apoyar labores administrativas de Agentes educativos, el equipo deberá quedar en resguardo de los SEE. En caso necesario, será decisión de la o el director de cada SEE determinar si los materiales y equipos se prestan para brindar educación a distancia, así como los mecanismos para asegurar su retorno en buenas condiciones. Para el criterio 3.8, en el caso de materiales que son de uso personal de los Estudiantes sólo se podrán adquirir si el SEE cuenta con la población que lo requiere. Estos materiales serán para uso exclusivo al interior del SEE. 		

En caso de un ajuste presupuestario la AEL y la AEFCM deberán realizar el replanteamiento de su PAT (Anexo 3), sin rebasar los montos de los porcentajes establecidos en el PAT validado.

Durante la operación del PFSEE, la DGDC como responsable del ejercicio de su presupuesto autorizado, la DGDC como instancia ejecutora del apoyo otorgado, las AEL y la AEFCM y la población beneficiaria, deberán observar que la administración de los recursos públicos se realice bajo los criterios de legalidad, honestidad, eficiencia, eficacia, economía, racionalidad, austeridad, transparencia, control de rendición de cuentas e igualdad de género, establecidos en los artículos 1, 75 y 77 de la LFPRH, en el Título Cuarto, Capítulo XII, sección IV del RLFP RH, así como en las demás disposiciones que para tal efecto emita la SHCP, y disponga el PEF.

La DGDC deberá promover ante los beneficiarios de los subsidios que se otorgan en el marco del PFSEE, en los casos que aplique, el reintegro a la TESOFE de los recursos que no se destinen a los fines autorizados y aquellos que al cierre del ejercicio fiscal 2025, no se hayan comprometido, devengado, o que no se encuentren vinculados formalmente a compromisos y obligaciones de pago, en términos de lo dispuesto en los artículos 54 de la LFPRH; 176, primer párrafo del RLFP RH, y en caso de que aplique, el artículo 17 de la LDFFEM.

Las erogaciones previstas en el PEF que no se encuentren comprometidas o devengadas al 31 de diciembre de 2025, no podrán ejercerse.

El PFSEE operará con pleno respeto al federalismo educativo y se implementará a través de un Convenio (Anexo 2) celebrado entre la SEP y los Gobiernos de las Entidades Federativas; en lo que respecta a la AEFCM, se llevará a cabo en el marco de los Lineamientos (Anexo 2a).

La DGDC podrá destinar el 97% del presupuesto total autorizado al PFSEE para el ejercicio fiscal 2025, para la operación e implementación del PFSEE en las Entidades Federativas por conducto de las AEL, y en el caso de la Ciudad de México, por conducto de la AEFCM.

3.4.1. Devengos, aplicación y reintegro de los recursos

3.4.1.1. Devengos

Cuando el beneficiario del PFSEE sea cada uno de los gobiernos de las Entidades Federativas y la AEFCM, los recursos se considerarán devengados a partir de su entrega a dichos órdenes de gobierno; la DGDC, en términos de las presentes RO, lleve a cabo la operación del PFSEE será responsable de gestionar la entrega del apoyo a más tardar el 31 de diciembre de 2025.

3.4.1.2. Aplicación

Los gobiernos de las Entidades Federativas y la AEFCM beneficiarias de los apoyos tendrán la obligación de aplicar los recursos recibidos para el objeto y los fines que les fueron otorgados.

Para la entrega de los recursos a los gobiernos de las Entidades Federativas y la AEFCM deberán contar, previo a la entrega de éstos, con una cuenta bancaria productiva específica y exclusiva para la administración y ejercicio de los recursos federales otorgados, que distinga contablemente su origen e identifique que las erogaciones correspondan al fin autorizado, conforme a lo establecido en las presentes RO.

Los gobiernos de las entidades y la AEFCM serán responsables de no incorporar en esa cuenta recursos locales, ni aportaciones o ningún otro tipo de recursos distintos al apoyo recibido, aun cuando pudieran tener el mismo propósito.

Los recursos que se otorgan mediante el PFSEE no pierden su carácter Federal por lo que en su asignación y ejecución deberán observarse en todo momento las disposiciones jurídicas federales aplicables.

Los gobiernos de las Entidades Federativas y la AEFCM serán los responsables de mantener la documentación original que justifique y compruebe el gasto en que incurran, con cargo a los recursos que reciban por concepto de los subsidios otorgados mediante el PFSEE, así como de presentarla a los órganos competentes de control y fiscalización que la soliciten.

En caso de que los apoyos otorgados no se encuentren formalmente comprometidos o debidamente devengados, al 31 de diciembre de 2025 en los términos de las disposiciones aplicables, deberán ser reintegrados a la TESOFE, a más tardar el 15 de enero del 2026, los recursos que correspondan junto con los rendimientos que se hubiesen generado.

Los recursos objeto del PFSEE que hayan sido comprometidos por los gobiernos de las Entidades Federativas y la AEFCM, y aquellos que hayan sido devengados pero que no hayan sido pagados al 31 de diciembre de 2025, dichos órdenes de gobierno deberán cubrir los pagos respectivos a más tardar durante el primer trimestre de 2026; o bien, de conformidad con el calendario de ejecución establecido en el Convenio y/o instrumento correspondiente. Una vez cumplido el plazo referido, los recursos remanentes deberán reintegrarse a la TESOFE a más tardar dentro de los 15 días naturales siguientes.

En el caso de que el beneficiario de los apoyos sea la AEFCM, la aplicación de éstos deberá sujetarse a lo previsto en las presentes RO, así como en la demás disposiciones presupuestarias y administrativas aplicables en la materia. En tal sentido, los recursos traspasados a esa AEFCM durante el presente ejercicio fiscal en el marco de las presentes RO que no se encuentren devengados al 31 de diciembre de 2025, no podrán ejercerse, en término de lo previsto en el segundo y último párrafo del artículo 54 de la LFPRH.

3.4.1.3. Reintegros

En los casos en los que existan recursos por reintegrar a la TESOFE, en términos de lo dispuesto en el artículo 176 del RLFPRH, se realizarán mediante línea de captura, para lo cual el/la beneficiario/a deberá solicitar a la DGDC e informar de la realización del reintegro a la misma, adjuntando el comprobante del depósito correspondiente en un plazo no mayor a tres días hábiles contados a partir de que haya sido realizado el reintegro.

Con fundamento en lo establecido en el artículo 54, párrafos segundo y tercero de la LFPRH, la Instancia Normativa del Programa, de acuerdo con lo previsto en el numeral 3.6.1 denominado "Instancia(s) ejecutora(s)", y la persona beneficiaria que, al 31 de diciembre de 2025, conserven recursos federales deberán reintegrarlos a la TESOFE, conjuntamente con los rendimientos financieros obtenidos, dentro de los 15 días naturales siguientes al cierre del ejercicio fiscal 2025.

Los gobiernos de las Entidades Federativas por conducto de las Autoridades Estatales competentes, a más tardar el 15 de enero de 2026, deberán reintegrar a la TESOFE, los subsidios (transferencias federales etiquetadas, en términos del artículo 17 de la LDPEFM) que, al 31 de diciembre de 2025, no hayan sido devengados por las Entidades Federativas.

Los subsidios federales otorgados (transferencias federales etiquetadas, en términos del artículo 17 de la LDPEFM) que al 31 de diciembre de 2025, se hayan comprometido y aquéllos devengados pero que no hayan sido pagados, deberán cubrir los pagos respectivos, a más tardar durante el primer trimestre del ejercicio 2026; o bien, de conformidad con el calendario de ejecución establecido en el convenio correspondiente; una vez cumplido el plazo referido, los recursos remanentes junto con los rendimientos financieros generados, deberán reintegrarse a la TESOFE, a más tardar dentro de los 15 días naturales siguientes.

En el caso de la AEFCM, esta deberá sujetarse a lo previsto en el segundo y último párrafos del artículo 54 de la LFPRH y demás disposiciones normativas aplicables en la materia.

En los casos en que los gobiernos de las Entidades Federativas y la AEFCM beneficiarias de los apoyos o, de ser el caso, el/la beneficiario/a indirecto/a por conducto del gobierno de la entidad federativa y la AEFCM, esté obligada/o a reintegrar los recursos federales objeto de los apoyos otorgados, éstos no podrán deducir las comisiones bancarias que por manejo de cuenta y operaciones haya cobrado la institución financiera. Los gobiernos de las Entidades Federativas y la AEFCM beneficiarias de los apoyos, o de ser el caso, el/la beneficiario/a indirecto/a por conducto del gobierno de la entidad federativa y la AEFCM, deberá cubrir dichas comisiones con cargo a sus propios recursos.

Los rendimientos que deban enterarse a la TESOFE, por habersele requerido el reintegro parcial o total de los recursos objeto de los apoyos otorgados, serán aquellos que puedan verificarse a través de los estados de cuenta bancarios, descontando el Impuesto Sobre la Renta (ISR).

Cuando en las actividades de seguimiento o supervisión que defina la DGDC, identifique que los recursos fueron destinados a fines distintos a los autorizados, o bien, existan remanentes en su aplicación, solicitará a los gobiernos de las Entidades Federativas y la AEFCM beneficiarias de los apoyos realizar su reintegro a la TESOFE, quien estará obligado a realizarlo en un plazo no mayor a 15 días hábiles contados a partir de la fecha en que reciba de dicha instancia ejecutora la notificación formal con las instrucciones para efectuar dicho reintegro.

En caso de que los gobiernos de las Entidades Federativas y la AEFCM beneficiarias de los apoyos, o de ser el caso, el/la beneficiario/a indirecto/a por conducto del gobierno de la entidad federativa y la AEFCM, no reintegre los recursos en el plazo establecido en las presentes RO, será sujeto de las sanciones y penas correspondientes, conforme a las disposiciones aplicables en la materia.

La DGDC deberá prever en los instrumentos jurídicos a través de los cuales se canalicen recursos en el marco de las presentes RO, la obligación de los/las beneficiarios/as, en los casos que corresponda, de reintegrar a la TESOFE los recursos que no se destinen a los fines autorizados y aquéllos que al cierre del ejercicio no se hayan devengado o que no se encuentren vinculados formalmente a compromisos y obligaciones de pago, en términos de lo dispuesto en los artículos 54 de la LFPRH y 176, primer párrafo del RLFPRH.

En caso de que la DGDC no reintegre los recursos en el plazo establecido en las presentes RO o conforme las disposiciones normativas aplicables en la materia, será sujeto de las sanciones y penas correspondientes previstas por estas últimas.

Será de la total, única y absoluta responsabilidad de las Entidades Federativas beneficiarias de los apoyos por conducto de las autoridades competentes, calcular y pagar las cargas financieras que, en su caso corresponda, cuando los reintegros y/o enteros no se realicen dentro de los plazos señalados.

Penas por atraso en reintegros

El cálculo de la pena por atraso en el reintegro deberá realizarse conforme a lo señalado en la Ley de Tesorería de la Federación y conforme la tasa que se establezca en la Ley de Ingresos de la Federación para el ejercicio fiscal 2025, conforme a lo siguiente:

La/s persona/s beneficiaria/s que no reintegren los recursos en el plazo establecido en las presentes RO, deberá pagar una pena por atraso multiplicando el importe no reintegrado oportunamente por el número de días naturales de retraso y la tasa diaria, conforme a la siguiente fórmula:

$$Pena = importe \times días \times \frac{tasa}{30}$$

Variable	Concepto
Importe	Monto no reintegrado en el plazo establecido
Días	Número de días naturales de atraso en reintegros contados a partir del día siguiente en el que el plazo establecido venció
Tasa	Tasa establecida en la Ley de Ingresos de la Federación para el ejercicio fiscal 2025.

Nota: Para el ejercicio fiscal 2025, la tasa establecida en la Ley de Ingresos de la Federación se encuentra determinada en su artículo 8°, fracción I y corresponde a 0.98 por ciento mensual sobre los saldos insolutos.

Estas penas por atraso deberán estar indicadas en los convenios que se suscriban con las/los beneficiarios de los apoyos y serán pagadas, conforme al procedimiento que establezca la SHCP por conducto de la TESOFE.

Para los recursos comprometidos o devengados en términos del artículo 17 LDFEFM y que debieron ser cubiertos los pagos respectivos a más tardar durante el primer trimestre del ejercicio 2026 y que por cualquier causa no se hayan cubierto; serán aplicables en lo conducente las penas establecidas anteriormente, cuando los recursos comprometidos o devengados no pagados, no sean devueltos a la TESOFE dentro de los 15 días hábiles siguientes al requerimiento que le realice la DGDC o en su caso, siguientes al vencimiento según la calendarización respectiva.

3.5 Derechos, obligaciones y causas de incumplimiento, suspensión, cancelación o reintegro de los recursos

Derechos de las AEL y la AEFCM:

1. Recibir los apoyos conforme lo establecido en el numeral 3.4. "Características de los apoyos (tipo y monto)" de las presentes RO, lo que les permitirá contar con recursos para la operación y coordinación del PFSEE; salvo que incidan en causas de incumplimiento que den lugar a su suspensión, cancelación o reintegro, conforme a lo señalado en el presente numeral;
2. Recibir de la DGDC asesoría y apoyo sobre la operación del PFSEE sin costo y a petición del beneficiario;
3. Recibir de la DGDC la información que requiera, de manera clara y oportuna, para resolver sus dudas respecto de los apoyos del PFSEE;
4. Recibir el comunicado por parte de la DGDC sobre la asignación del subsidio, por el medio correspondiente en los términos establecidos en las presentes RO y;
5. Recibir en los casos de suspensión, cancelación o reintegro, la resolución fundada y motivada de la DGDC.

Obligaciones de las AEL y la AEFCM:

1. Abrir una Cuenta bancaria productiva específica, a más tardar en los 20 días naturales posteriores a la fecha de publicación de las RO en el DOF, misma que deberá comunicar formalmente a la SEB con copia a la DGDC, con excepción de la AEFCM;

2. Aplicar los subsidios del PFSEE de forma transparente, única y exclusivamente para los objetivos previstos en las presentes RO, conforme a las disposiciones jurídicas aplicables;
3. Comprobar el ejercicio de los subsidios conforme a las disposiciones jurídicas aplicables y, en su caso, de acuerdo con lo establecido en el artículo 17 de la LDFEFM;
4. Resguardar de conformidad con las disposiciones legales aplicables, la documentación original justificativa y comprobatoria del ejercicio y aplicación de los recursos financieros para efectos de rendición de cuentas, transparencia y futuras revisiones o auditorías, misma que podrá ser requerida por las instancias fiscalizadoras conforme a la normativa jurídica aplicable;
5. Colaborar con las evaluaciones internas y externas efectuadas por instancias locales y nacionales referidas en las presentes RO;
6. Facilitar la fiscalización de los recursos federales que reciba, en términos de lo establecido en la Ley de Fiscalización y Rendición de Cuentas de la Federación, así como rendir cuentas sobre su ejercicio en los términos de las disposiciones aplicables;
7. Responder a las solicitudes de información y documentación de las instancias fiscalizadoras, así como atender y solventar las observaciones emitidas por dichas instancias;
8. Designar y/o ratificar a la Persona Enlace Local de Contraloría Social y notificar mediante oficio a la DGDC, con la finalidad de promover la participación social;
9. Cumplir en tiempo y forma con los requisitos señalados en el numeral 3.3.1 de las RO;
10. Elaborar el diagnóstico que dé cuenta de la población atendida y las necesidades identificadas en los SEE, relacionados con los objetivos del PFSEE, el cual será el insumo para la planeación de las actividades;
11. Designar y/o ratificar por conducto de su titular a la Persona Coordinadora Local del PFSEE, el cual se sugiere tenga conocimientos sobre educación especial; la notificación deberá enviarse vía oficio a la DGDC a más tardar 10 días naturales posteriores al envío de la Carta Compromiso (Anexo 1), en caso de que en el transcurso del ejercicio fiscal hubiera cambio de la Persona Coordinadora Local del PFSEE, la AEL y la AEFCM tendrán un plazo máximo de 15 días hábiles para su designación y notificar vía oficio a la DGDC;
12. Enviar a la DGDC, mediante correo electrónico y en formato editable el proyecto de PAT (Anexo 3) para su revisión, dentro de los 30 días naturales posteriores a la fecha de publicación de las RO en el DOF;
13. Garantizar que los Agentes educativos de los SEE focalizados en el PFSEE conozcan las RO;
14. Enviar a la DGDC a más tardar dentro de los primeros 10 días naturales del mes de mayo de 2025 el PAT (Anexo 3) que atiende las observaciones que haya señalado la DGDC; el cual deberá ser enviado físicamente y en formato electrónico editable, firmado por las autoridades estatales correspondientes o la AEFCM, acompañado de un oficio;
15. Elaborar y entregar trimestralmente a la DGDC, físicamente y por correo electrónico el AFF (Anexo 4) y el AAFF (Anexo 4a) del PFSEE, adjuntando, a excepción de la AEFCM, los estados de cuenta bancarios correspondientes, 10 días hábiles posteriores a la terminación del trimestre que se reporta;
16. Elaborar y entregar trimestralmente a la DGDC, físicamente y por correo electrónico los ITP, conforme al Anexo 5, durante los 10 días hábiles posteriores a la terminación del trimestre que se reporta;
17. La información que se reporta en los ITP (Anexo 5) trimestrales debe ser coherente con lo que se registra en los AFF (Anexo 4) trimestrales;
18. Solicitar al responsable del SEE que recibe el beneficio, registre en la Memoria Histórica (Anexo 7), la recepción de la acción del Componente 1, 2 o la recepción del equipamiento del Componente 3, esta información se deberá enviar a la DGDC junto con la Base de Datos Final de Beneficiarios (Anexo 6). La información registrada en la Memoria Histórica (Anexo 7) debe ser consistente con la Base de Datos Final de Beneficiarios (Anexo 6) y con los ITP (Anexo 5);

19. Enviar a la DGDC, con excepción de la AEFCM, los archivos electrónicos de los CFDI y XML, antes de cada ministración de los subsidios; lo anterior de conformidad con lo establecido en el artículo 66, fracción III del RLFP RH;
20. Gestionar ante la Secretaría de Finanzas Estatal o equivalente la disposición de los recursos para la operación del PFSEE, que deberá ser efectuada en un plazo máximo de 5 días hábiles posteriores a la recepción de la notificación por parte de la DGDC de la ministración de los recursos, a excepción de la AEFCM;
21. Notificar a la DGDC el alta de una cuenta bancaria productiva específica adicional para la administración y aplicación de los recursos, en los casos que la operación del PFSEE lo requieran en apego a la normativa estatal con el propósito de alcanzar los objetivos y metas del PFSEE, en los 15 días hábiles posteriores a la firma del Convenio (Anexo 2), en apego al artículo 69 de la LGCG, a excepción de la AEFCM en donde se deberá realizar el traspaso de recursos ramo a ramo, señalado en los Lineamientos (Anexo 2a);
22. Establecer en el ámbito de su competencia, los mecanismos de planeación, seguimiento, supervisión y evaluación que aseguren el destino, la aplicación y la transparencia de los subsidios otorgados para la operación del PFSEE;
23. Remitir a la DGDC, dentro del término que se indique, la información que solicite para conocer la situación que guarda la operación y la aplicación de los subsidios del PFSEE;
24. Elaborar y entregar el IFCA (Anexo 9), y remitirlo a la DGDC a más tardar 10 días hábiles posteriores al cierre del 4° trimestre, de acuerdo con lo establecido en las presentes RO y, en su caso, en el artículo 17 de la LD FEFM; asimismo, para concluir el cierre final del programa remitir el Anexo 10 IFCF y el Anexo 10a AIFCF al término del primer trimestre del 2026, así como en los lineamientos del Cierre de Ejercicio Fiscal emitidos por la SHCP y que pueden ser consultados en la página <https://www.gob.mx/shcp>;
25. Elaborar y entregar a la DGDC el FRC (Anexo 8) a más tardar 10 días hábiles posteriores al cierre del ejercicio fiscal 2025.
26. Generar y enviar a la DGDC, junto con el cuarto ITP (Anexo 5), la Base de Datos Final de Beneficiarios (Anexo 6) físicamente y por correo electrónico, acompañado de un oficio;
27. Solicitar a la DGDC, mediante oficio, la modificación al PAT (Anexo 3), cuando no se puedan cumplir las acciones establecidas en él, se permitirá, en su caso, hasta tres solicitudes de modificación debidamente justificadas y emitidas por las AEL y la AEFCM. La fecha límite para recibir cualquier modificación será dentro de los primeros 8 días hábiles del mes de diciembre de 2025;
28. Realizar las gestiones necesarias para el cumplimiento de las metas comprometidas en el PAT (Anexo 3);
29. Solicitar a la DGDC, mediante oficio, la autorización del uso de los ahorros presupuestarios de los recursos ministrados, que se hayan generado al cubrir las metas comprometidas del PFSEE, y que podrán utilizarse para atender los objetivos del PFSEE;
30. Atender de manera oportuna y expedita toda solicitud de información relacionada con la operación del PFSEE que realice la DGDC para la atención de informes y requerimientos externos;
31. Solventar los comentarios emitidos por la DGDC sobre los AFF (Anexo 4), AAFF (Anexo 4a), ITP (Anexo 5), IFCA (Anexo 9), IFCF (Anexo 10) y AIFCF (Anexo 10), durante los 10 días hábiles posteriores a la recepción de los comentarios realizados por la DGDC y remitir su atención a través de oficio y correo electrónico; e
32. Instrumentar durante el ejercicio fiscal 2025 del PFSEE, las recomendaciones o acciones de mejora que determine la DGDC, como consecuencia de los actos de verificación y fiscalización que realicen las autoridades competentes.

Causas de incumplimiento, suspensión, cancelación o reintegro de los recursos.

Con fundamento en lo establecido en el tercer párrafo del artículo 74 de la LFPRH, la SEB determinará la suspensión de entrega de los subsidios a los Gobiernos de las Entidades Federativas, así como a la AEFCM, con base a los incumplimientos, informando a la DGPYRF para los efectos procedentes.

Incumplimiento	Consecuencia
La no entrega oportuna en tiempo y forma del AFF (Anexo 4) y el AAFF (Anexo 4a) señalados en el numeral 4.2.1, y estados de cuenta del trimestre reportado, así como la no entrega oportuna del ITP (Anexo 5) señalados en el 3.6.1 de las RO.	Suspensión de las ministraciones de subsidios presupuestarios en el ejercicio fiscal 2025. Una vez subsanado el incumplimiento, será levantada la suspensión.
La no aplicación de subsidios conforme a los objetivos del PFSEE.	Suspensión de las ministraciones de subsidios presupuestarios en el ejercicio fiscal 2025. En caso de continuar con la irregularidad, se procederá a la cancelación definitiva, la AEL y la AEFCM estarán obligadas a realizar el reintegro de los recursos mal aplicados a la TESOFE; así como, en su caso, el entero de los rendimientos que se hubieren generado, conforme a la normatividad aplicable. Sin menoscabo de aquellas que se deriven de los organismos de control y auditoría.
No reintegrar a la TESOFE los subsidios que no hayan sido devengados al 31 de diciembre de 2025, o que hayan sido aplicados a fines distintos a los establecidos en las presentes RO, excepto aquellas que se apeguen al artículo 17 de la LDPEFM.	La DGDC solicitará a la AEL y la AEFCM y/o al beneficiario el reintegro de acuerdo al numeral 3.4.1.3. de las presentes RO de los recursos no devengados o aquellos ejercidos en fines distintos de las presentes RO. En caso de no obtener respuesta se dará parte a los Órganos Fiscalizadores competentes.

Cabe señalar que las autoridades fiscalizadoras podrán, en el marco de sus atribuciones, fijar otro tipo de consecuencias que las mismas consideren en el marco del Sistema Nacional Anticorrupción.

Con fundamento en lo establecido en el tercer párrafo del artículo 74 de la LFPRH, la SEB determinará la suspensión de entrega de los subsidios a los Gobiernos de las Entidades Federativas, así como a la AEFCM, con base a los incumplimientos, informando a la DGPYRF para los efectos procedentes.

3.6. Participantes

3.6.1. Instancia(s) ejecutora(s)

Instancia Ejecutora	Funciones
SEB	<ol style="list-style-type: none"> 1. Concentrar las Cartas Compromiso dentro de los 10 días hábiles posteriores a la conclusión del término para su recepción según el inciso b) del numeral 3.3.1. Requisitos de las presentes RO y enviar copia a la DGDC; 2. Suscribir el Convenio (Anexo 2) con los Gobiernos de las Entidades Federativas y para el caso de la AEFCM los Lineamientos (Anexo 2a); 3. Gestionar ante la DGPYRF, el registro en el SIAFF de las cuentas bancarias productivas específicas, que abra la Secretaría de Finanzas o su equivalente de los Gobiernos de las Entidades Federativas, para el PFSEE, a excepción de la AEFCM; 4. Transferir los subsidios a los Gobiernos de las Entidades Federativas para el desarrollo del PFSEE, previa entrega de los CFDI y XML por parte de las AEL a la DGDC, de conformidad al calendario de ministraciones establecido en el Convenio (Anexo 2), así como a la disponibilidad y suficiencia presupuestaria. Para el caso de la AEFCM realizar el traspaso de recursos ramo a ramo conforme al calendario establecido en los Lineamientos (Anexo 2a); 5. Notificar a la DGDC, dentro de los dos días hábiles siguientes a la fecha en que aparezca la CLC como pagada en bancos, sobre la ministración realizada a los Gobiernos de las Entidades Federativas, anexando la CLC respectiva; 6. Determinar e informar a la DGDC si se suspenden o cancelan los subsidios otorgados a los Gobiernos de las Entidades Federativas, así como a la AEFCM, con base en los elementos que provea la DGDC de acuerdo con lo establecido en las presentes RO; y 7. Gestionar las líneas de captura de recurso no ejercido ante la DGPYRF, previa solicitud de la DGDC.

Instancia Ejecutora	Funciones
DGDC	<ol style="list-style-type: none"> 1. Asistir a la SEB en la formalización del Convenio (Anexo 2) y de los Lineamientos (Anexo 2a); 2. Elaborar el calendario de ministraciones del PFSEE para los Gobiernos de las Entidades Federativas y la AEFCM; 3. Interpretar las presentes RO, así como resolver dudas sobre cualquier aspecto de ejecución, operación y aspectos previstos o no en las RO, conforme a las disposiciones jurídicas aplicables en la materia; 4. Implementar y operar los recursos asignados del PEF conforme a las atribuciones establecidas en el Reglamento Interior de la SEP, en su artículo 22, fracción XI y a las funciones que se señalan en las presentes RO; 5. Recibir e integrar la información contenida en los diagnósticos entregados por la AEL y la AEFCM; 6. Enviar a la SEB, de conformidad al calendario de ministraciones, el CFDI en formato PDF y XML de cada uno de las Entidades Federativas, previa entrega por parte de los Gobiernos de las Entidades Federativas a la DGDC; a excepción de la AEFCM la cual, se sujetará a lo dispuesto en los Lineamientos; 7. Otorgar asistencia técnica y apoyo a las AEL y la AEFCM para la operación del PFSEE; 8. Revisar, y en su caso, emitir comentarios al proyecto de PAT (Anexo 3) del PFSEE enviado por la AEL y la AEFCM para el ejercicio fiscal 2025, a más tardar 30 días naturales posteriores a la recepción del proyecto de PAT (Anexo 3) por parte de la AEL y la AEFCM; 9. Validar el PAT (Anexo 3) en su versión final, por medio de un oficio firmado por la DGDC dirigido a las AEL y la AEFCM; 10. Revisar al término de cada trimestre el AFF (Anexo 4) e ITP (Anexo 5) presentados por las AEL y la AEFCM, así como emitir los comentarios correspondientes, dentro de los primeros 20 días hábiles posteriores a la recepción de estos; 11. Solicitar a las AEL y la AEFCM la información que considere necesaria para conocer la situación que guarda la operación y la aplicación de los subsidios del PFSEE; 12. Reportar a la SEB los casos en los que se requiera la suspensión o cancelación de los recursos asignados, de conformidad con el numeral 3.5. de las presentes RO, así como entregar las justificaciones correspondientes sobre los casos identificados; 13. Remitir, en su caso, a la AEL respectiva y a la AEFCM los comentarios, quejas, sugerencias o informes de situaciones inherentes a la operación del PFSEE para su atención y resolución; 14. Notificar a la AEL y la AEFCM la suspensión o cancelación, que en su caso determine la SEB, de la entrega de los subsidios a los Gobiernos de las Entidades Federativas participantes y a la AEFCM, previa notificación de la SEB a la DGDC, según corresponda; 15. Dar seguimiento al ejercicio y ejecución del gasto programado por las AEL y la AEFCM, en su caso reportar a la SEB algún incumplimiento, 16. Solicitar a la SEB las líneas de captura de recursos no ejercidos del PFSEE, conforme a lo que las AEL informen, y 17. Solicitar las líneas de captura de productos financieros a la SEB, conforme a los reintegros que las AEL informen.
AEL/AEFCM	<ol style="list-style-type: none"> 1. Establecer en el ámbito de su competencia, los mecanismos que aseguren el destino, la aplicación, la transparencia y el seguimiento de los subsidios otorgados para la operación del PFSEE; 2. Programar el ejercicio, la aplicación, el seguimiento y la administración oportuna de los subsidios del PFSEE, con apego a la normativa aplicable; 3. Desarrollar acciones de seguimiento de avances en el cumplimiento de metas del PFSEE; 4. Enviar por correo electrónico la primera versión del proyecto de PAT (Anexo 3), en formato editable y con oficio de remisión, a la DGDC para su revisión, a más tardar 30 días posteriores a la publicación de las RO en el DOF;

Instancia Ejecutora	Funciones
	<ol style="list-style-type: none"> 5. Enviar por correo electrónico a la DGDC el PAT (Anexo 3), a más tardar dentro de los primeros 10 días naturales del mes de mayo de 2025, para validación en su versión final, en formato editable, con oficio de remisión y formato PDF con firma de la Persona Coordinadora Local del PFSEE, de la o el Responsable de Educación Especial del Sistema Federal y en su caso de la o el Responsable de Educación Especial del Sistema Estatal; una vez que se encuentre validado se deberá remitir el PAT (Anexo 3) físicamente, en los siguientes 10 días naturales; 6. Entregar a la DGDC el AFF (Anexo 4) y el AAFF (Anexo 4a) del PFSEE, adjuntando los estados de cuenta bancarios correspondientes, a excepción de la AEFCM, así como los ITP (Anexo 5), durante los 10 días hábiles posteriores a la terminación del trimestre que se reporta; así como, presentar justificación válida de la no aplicación de los recursos de las acciones aprobadas en el PAT (Anexo 3) dentro del periodo de realización; 7. Solventar los comentarios emitidos por la DGDC sobre los AFF (Anexo 4), AAFF (Anexo 4a), ITP (Anexo 5), IFCA (Anexo 9), IFCE (Anexo 10) y AIFCE (Anexo 10a), a más tardar dentro de los 10 días hábiles posteriores; una vez que se encuentre sin observaciones se deberán remitir físicamente, en los siguientes 10 días naturales; 8. Entregar a la DGDC el Anexo 8 FRC dentro de los siguientes 10 días hábiles posteriores al cierre del ejercicio fiscal 2025; 9. Generar y enviar a la DGDC, físicamente y por correo electrónico, junto con el cuarto ITP (Anexo 5), la Base de Datos Final de Beneficiarios (Anexo 6); 10. Articular los recursos, mecanismos y acciones de otros programas y proyectos federales y/o locales, a fin de optimizar los apoyos, sin contravenir los objetivos de cada programa; 11. Apoyar a la DGDC en las acciones inherentes a la operación, desarrollo y seguimiento del PFSEE; 12. Realizar la planeación y coordinación de acciones de participación y Contraloría Social, así como informar cualquier cambio en la planeación; 13. Si al cubrir las metas comprometidas en el PAT (Anexo 3), se tienen remanentes de recursos (ahorros presupuestarios), se podrán utilizar para atender los objetivos del PFSEE, previa solicitud y autorización de la DGDC; 14. Designar y/o ratificar a la Persona Coordinadora Local del PFSEE, la cual deberá: <ol style="list-style-type: none"> a. Elaborar el proyecto de PAT (Anexo 3) del PFSEE para la revisión por parte de la DGDC. b. Atender las observaciones realizadas por la DGDC al proyecto de PAT (Anexo 3). c. Enviar a la DGDC el PAT (Anexo 3) ajustado. d. Apoyar en la gestión y asignación de recursos del PFSEE. e. Enviar a la DGDC el AFF (Anexo 4), AAFF (Anexo 4a), estados de cuenta del trimestre e ITP (Anexo 5) de operación del PFSEE. f. Cumplir con las acciones para el seguimiento y verificación de metas y objetivos establecidos en su PAT (Anexo 3) enviado al inicio del ejercicio fiscal 2025, para recibir los recursos. g. Asegurar que el documento fiscal comprobatorio del ejercicio del recurso se cite en el concepto la leyenda "pagado con recursos del S295 PFSEE". h. Solicitar al responsable del SEE beneficiado que se registre en la Memoria Histórica (Anexo 7) la recepción de la acción del Componente 1, 2 o el equipamiento del Componente 3, esta información se deberá enviar a la DGDC junto con la Base de Datos Final de Beneficiarios (Anexo 6). i. Trabajar de manera conjunta, en caso de que la Persona Coordinadora Local del PFSEE sea una figura diferente a la o el Responsable de Educación Especial en la Entidad Federativa, para la operación del PFSEE. 15. Cancelar las cuentas bancarias productiva específica y operativa, a excepción de la AEFCM y notificar a la DGDC, en los siguientes 10 días naturales: <ol style="list-style-type: none"> a. Las AEL que cierren en 2025 deberán cancelar las cuentas bancarias a más tardar en el primer trimestre del 2026. b. Las AEL que cierren en apego al artículo 17 de LDFFEM deberán cancelar las cuentas bancarias a más tardar en el segundo trimestre del 2026. 16. Dar cumplimiento a las obligaciones establecidas en las presentes RO en los plazos asentados.

3.6.2. Instancia(s) normativa(s)

La DGDC será la encargada de interpretar las RO, resolver las dudas y los aspectos no considerados en las mismas, lo cual se realizará conforme a la normativa aplicable.

3.7. Coordinación institucional

La DGDC podrá establecer acciones de coordinación con las autoridades federales y locales (estatales, municipales, Ciudad de México y sus demarcaciones territoriales de la Ciudad de México), las cuales tendrán que darse en el marco de las disposiciones de las presentes RO y de la normativa aplicable, a fin de evitar duplicidades con otros programas del Gobierno Federal.

Para el mejor cumplimiento de las acciones que se ejecutan a través del PFSEE, se podrán realizar los ajustes necesarios en su planeación y alcances, estableciendo los acuerdos, la coordinación y vinculación interinstitucional correspondientes, en el marco de lo dispuesto en las disposiciones jurídicas aplicables en la materia, lo establecido por las presentes RO y de las metas establecidas, así como en función de la disponibilidad presupuestaria autorizada.

4. OPERACIÓN

4.1. Proceso

Etapa		Actividad	Responsable
Mecanismo de Planeación	Difundir R.O.	Publicar en la normateca de la SEB, las RO del PFSEE (https://educacionbasica.sep.gob.mx/normateca/) dentro de los 6 días naturales posteriores a la fecha de publicación de las RO en el DOF.	SEB
	Enviar diagnóstico	Presentar a la DGDC el diagnóstico que dé cuenta de la población atendida y las necesidades identificadas en los SEE, dentro de los 25 días posteriores a la publicación de RO en el DOF.	AEL / AEFCM
	Remitir Carta Compromiso (Anexo 1)	Enviar a la SEB la Carta Compromiso, con copia a la DGDC a más tardar en los 13 días naturales posteriores a la fecha de publicación de las RO en el DOF (Anexo 1).	AEL / AEFCM
	Designar a la Persona Coordinadora Local del PFSEE	Notificar vía oficio a la DGDC durante los primeros 10 días hábiles posteriores al envío de la Carta Compromiso (Anexo 1), la designación y/o ratificación de la Persona Coordinadora Local del PFSEE. En caso de que en el transcurso del ejercicio fiscal hubiera cambio de la Persona Coordinadora Local del PFSEE, la AEL tendrá un plazo máximo de 15 días hábiles para su designación y notificar vía oficio a la DGDC.	AEL / AEFCM
	Abrir cuenta bancaria productiva específica	Abrir una Cuenta bancaria productiva específica a más tardar en los 20 días naturales posteriores a la fecha de publicación de las RO en el DOF, misma que deberá comunicar formalmente a la SEB con copia a la DGDC.	AEL con excepción de AEFCM
	Formalizar el Convenio (Anexo 2)/ Lineamientos (Anexo 2a)	Formalizar a más tardar en los 25 días naturales posteriores a la fecha de publicación de las RO en el DOF el Convenio (Anexo 2) o en su caso los Lineamientos (Anexo 2a), de acuerdo con lo establecido en las presentes RO.	SEB/AEL / AEFCM
	Enviar el proyecto de PAT (Anexo 3) para su revisión	Enviar por correo electrónico a la DGDC el proyecto de PAT (Anexo 3), en formato editable y con oficio de remisión, dentro de los 30 días naturales posteriores a la publicación de RO en DOF.	AEL / AEFCM

Etapas		Actividad	Responsable
	Ajustar el proyecto de PAT (Anexo 3) y enviar la versión final	La DGDC emitirá observaciones y/o comentarios, a más tardar 30 días naturales posteriores a la recepción del proyecto de PAT (Anexo 3) por parte de la AEL y la AEFCM. Las observaciones emitidas por la DGDC deberán atenderse por la AEL y la AEFCM, y enviarse mediante correo electrónico, a más tardar dentro de los primeros 10 días naturales del mes de mayo de 2025, en formato editable, con oficio de remisión y formato PDF con firma de la Persona Coordinadora Local del PFSEE, de la o el Responsable de Educación Especial del Sistema Federal y en su caso de la o el Responsable de Educación Especial del Sistema Estatal; una vez validado se deberá remitir el PAT (Anexo 3) físicamente, en los siguientes 10 días naturales.	DGDC/AEL / AEFCM
	Validar el PAT (Anexo 3)	Una vez que sea validado, la DGDC emitirá el oficio correspondiente, lo que permitirá dar inicio al ejercicio del recurso por parte de las AEL y la AEFCM.	AEL/AEFCM/ DGDC
	Enviar el CFDI	Enviar a la DGDC el CFDI en formato PDF y el XML.	AEL con excepción de la AEFCM
	Remitir CFDI y XML	Remitir a la SEB los 31 CFDI y XML enviados por las AEL, con excepción de la AEFCM.	DGDC
	Ministrar los subsidios	Ministrar los subsidios a los Gobiernos de las Entidades Federativas para el desarrollo del PFSEE, previo envío de los CFDI y XML por parte de las AEL, con excepción de la AEFCM, a la DGDC, de conformidad al calendario de ministraciones, y para el caso de la AEFCM se sujetará el traspaso de recursos ramo a ramo, de acuerdo con lo dispuesto en los Lineamientos.	SEB
	Notificar la ministración	La DGDC notifica por escrito a la AEL la ministración de los subsidios dentro de los siguientes tres días hábiles posteriores de ser informada por la SEB, anexando la CLC respectiva, en el caso de la AEFCM se envía la adecuación presupuestaria del traspaso de recursos.	DGDC
	Ejercer los subsidios	Ejercer los subsidios entregados por el PFSEE de conformidad con las RO.	AEL / AEFCM
Mecanismo de seguimiento	Enviar AFF (Anexo 4) e ITP (Anexo 5)	Elaborar, integrar y enviar trimestralmente a la DGDC: Los AFF y AAFF conforme a los Anexos 4 y 4a, durante los 10 días hábiles posteriores al término del trimestre que se reporta, anexando los estados de cuenta bancarios correspondientes. Para el caso de la AEFCM, no aplica anexar estados de cuenta bancarios antes mencionados. Los ITP conforme al Anexo 5, durante los 10 días hábiles posteriores al término del trimestre que se reporta. Tanto el AFF (Anexo 4), AAFF (Anexo 4a) e ITP (Anexo 5) deberán ser enviados en original por mensajería.	AEL / AEFCM
	Revisar AFF (Anexo 4) e ITP (Anexo 5).	Llevar a cabo el Mecanismo de seguimiento mediante la revisión trimestral de los AFF (Anexo 4), AAFF (Anexo 4a) e ITP (Anexo 5) del PFSEE y emitir según sea el caso, las observaciones correspondientes durante los 20 días hábiles posteriores a la recepción.	DGDC
	Entregar la Base de Datos Final de Beneficiarios (Anexo 6)	Generar y enviar por correo electrónico a la DGDC la Base de Datos Final de Beneficiarios (Anexo 6) que reciben acciones del PFSEE de acuerdo con el Anexo 6.	AEL / AEFCM

Etapa		Actividad	Responsable
	Informar recursos comprometidos	Entregar a la DGDC el Anexo 8 FRC.	AEL/AEFCM
	Entregar el IFCA (Anexo 9), IFCF (Anexo 10) y AIFCF (Anexo 10a) del ejercicio del PFSEE 2025	Enviar el IFCA del ejercicio del PFSEE conforme a los Anexos 9, y en los casos que aplique el Anexo 10 y Anexo 10a.	AEL / AEFCM
	Reintegros	Reintegrar a la TESOFE de acuerdo con la normatividad aplicable.	AEL / AEFCM
Mecanismo de Supervisión	Registrar la recepción de bienes y servicios de los componentes	Solicitar a la o el director del SEE beneficiario que registre en la Memoria Histórica (Anexo 7) la recepción de las acciones recibidas del Componente 1, 2 o la recepción del equipamiento del Componente 3, esta información se deberá enviar a la DGDC junto con la Base de Datos Final de beneficiarios (Anexo 6). La información contenida en la Memoria Histórica (Anexo 7), debe coincidir con la Base de Datos Final de Beneficiarios (Anexo 6) y con el ITP (Anexo 5).	AEL / AEFCM
	Supervisión	Verificar la ejecución y los resultados de las acciones comprometidas en PAT (Anexo 3); para asegurar su eficiencia y eficacia estableciendo contacto con la AEL y beneficiarios indirectos mediante visitas a campo o bien videoconferencias.	DGDC
Mecanismo de Evaluación	Evaluación	Interna: Análisis del estado que guarda el PFSEE después de su ejecución; mismo que genera el diagnóstico que dé cuenta de la población atendida y las necesidades identificadas en los SEE para el siguiente año. Se basa en los resultados del Mecanismo de seguimiento.	AEL / AEFCM / CONEVAL
		Externa: el PFSEE será evaluado por el CONEVAL de acuerdo con lo establecido en el Programa Anual de Evaluación.	

4.2. Ejecución

4.2.1. Avance Físico Financiero

Las AEL y AEFCM formularán trimestralmente el reporte de los avances sobre la aplicación de los recursos y/o de las acciones que se ejecuten bajo su responsabilidad con cargo a los recursos otorgados mediante el PFSEE, mismos que deberán remitir a la DGDC, durante los 10 días hábiles posteriores a la terminación del trimestre que se reporta. Invariablemente, las AEL y la AEFCM deberán acompañar a dicho reporte, la explicación de las variaciones entre el presupuesto autorizado, el modificado y el ejercido, así como las diferencias entre las metas programadas y alcanzadas.

Será de la exclusiva responsabilidad de la AEL y de la AEFCM, resguardar conforme a la normatividad aplicable, la documentación comprobatoria original del ejercicio de los recursos destinados al PFSEE.

Dichos reportes, deberán identificar y registrar a la población atendida diferenciada por sexo, grupo de edad, región del país, entidad federativa, municipio o demarcación territorial de la Ciudad de México.

Los reportes permitirán dar a conocer los avances de la operación del PFSEE en el periodo que se reporta, y la información contenida en los mismos será utilizada para integrar los informes institucionales correspondientes.

Será responsabilidad de la DGDC, concentrar y analizar dicha información, para la toma oportuna de decisiones.

Para el caso de los Programas sujetos a RO cuyas beneficiarias sean las Entidades Federativas, éstas, por conducto de la Secretaría de Finanzas, o equivalente de la entidad federativa que corresponda, deberán remitir de manera trimestral a la SHCP a través del Sistema de Recursos Federales transferidos (<https://www.mstwls.hacienda.gob.mx>), el informe sobre el destino y los resultados obtenidos de la aplicación de los recursos en el marco de los convenios suscritos con la SEP por los apoyos otorgados en cumplimiento de los artículos 85 de la LFPRH; y 71 y 72 de la Ley General de Contabilidad Gubernamental.

4.2.2. Acta de entrega-recepción

NO APLICA

4.2.3. Cierre de ejercicio

Las AEL, la AEFCM y la DGDC estarán obligadas a presentar, como parte de su informe correspondiente al cuarto trimestre del año fiscal 2025, una estimación de cierre (objetivos, metas y gasto) conforme a lo establecido por la SHCP en los respectivos Disposiciones Específicas para el Cierre Presupuestario; mismo que se consolidarán con los informes trimestrales de avance físico-financiero y/o físico presupuestario entregados por los beneficiarios, a más tardar 10 días hábiles posteriores al cierre del ejercicio fiscal 2025.

Por su parte la DGDC remitirá a la SEB, una vez que se cuente con la información de las AEL y de la AEFCM un informe consolidado, el cual considera el ejercicio del gasto reportado por las AEL y por la AEFCM en los AFF (Anexo 4) trimestrales posterior al cierre del ejercicio anual.

Cuando la AEL y la AEFCM se sujete al artículo 17 de la LDFFEM, deberá entregar a la DGDC el FRC (Anexo 8) y el Informe Financiero de Cierre Anual (IFCA) (Anexo 9) dentro de los 10 días hábiles posteriores al cierre del ejercicio fiscal 2025. Adicionalmente, deberán entregar dentro de los 10 días hábiles posteriores al término del primer trimestre 2026 el IFCF (Anexo 10).

5. AUDITORÍA, CONTROL Y SEGUIMIENTO

Los subsidios mantienen su naturaleza jurídica de recursos públicos federales para efectos de aplicación, ejecución, fiscalización, transparencia y rendición de cuentas, por lo tanto podrán ser revisados y auditados por la SABG o instancia fiscalizadora correspondiente que se determine, por el Órgano Interno de Control en la Secretaría de Educación Pública y/o auditores independientes contratados para dicho fin, en coordinación con los Órganos Locales de Control, por la SHCP, por la ASF y demás instancias que en el ámbito de sus respectivas atribuciones resulten competentes.

Como resultado de las acciones de auditoría que se lleven a cabo, la instancia de control que las realice mantendrá un seguimiento interno que permita emitir informes de las revisiones efectuadas, dando principal importancia a la atención en tiempo y forma de las anomalías detectadas hasta su total solventación.

6. EVALUACIÓN

6.1. Interna

La DGDC podrá instrumentar un procedimiento de evaluación interna con el fin de monitorear el desempeño del PFSEE construyendo, para tal efecto, indicadores relacionados con sus objetivos específicos, de acuerdo con lo que establece la MML. El procedimiento se operará considerando la disponibilidad de los recursos humanos y presupuestarios de las instancias que intervienen.

Asimismo, se deberán incorporar indicadores de desempeño específicos que permitan evaluar la incidencia de los programas presupuestarios, el abatimiento de las Brechas de género, la prevención de la violencia de género y de cualquier forma de discriminación basada en el sexo, el género, discapacidad, origen étnico, afromexicanas, afrodescendientes, o cualquier otra situación que coloque en desventaja a las mujeres.

6.2. Externa

La Dirección General de Análisis y Diagnóstico del Aprovechamiento Educativo de la SEP es la unidad administrativa ajena a la operación de los Programas que, en coordinación con la DGDC, instrumentarán lo establecido para la evaluación externa de programas federales, de acuerdo con la Ley General de Desarrollo Social, el PEF, los Lineamientos Generales para la Evaluación de los Programas Federales de la Administración Pública Federal y el Programa Anual de Evaluación. Dicha evaluación deberá incorporar la perspectiva de género.

Asimismo, es responsabilidad de la DGDC, cubrir el costo de las evaluaciones externas, continuar y, en su caso, concluir con lo establecido en los programas anuales de evaluación de años anteriores. En tal sentido y una vez concluidas las evaluaciones del PFSEE, éste habrá de dar atención y seguimiento a los aspectos susceptibles de mejora.

Las presentes RO fueron elaboradas bajo el enfoque de la MML, conforme a los criterios emitidos conjuntamente por el Consejo Nacional de Evaluación de la Política de Desarrollo Social (CONEVAL) y la SHCP mediante oficio números 419-A-19-00598 y VQZ.SE.123/19, respectivamente, de fecha 27 de junio de 2019.

6.3. Indicadores

Los indicadores del PFSEE a nivel de propósito, componente y actividades de la MIR, cuyo nivel de desagregación es nacional, serán reportados por la DGDC en el Módulo PbR del Portal Aplicativo de la SHCP (PbR PASH).

La MIR es pública y se encuentra disponible en las siguientes ligas:

- Portal de la Secretaría de Hacienda y Crédito Público:

<https://www.transparenciapresupuestaria.gob.mx/es/PTP/programas#inicio>

La consulta puede realizarse de la siguiente manera:

- o En la pestaña Ramo, seleccionar "11-Educación Pública".
- o En la pestaña Modalidad, seleccionar "S-Sujetos a Reglas de Operación".
- o En la pestaña Clave, seleccionar "295".
- o Dar clic en el nombre del Programa Presupuestario "Fortalecimiento de los Servicios de Educación Especial (PFSEE)".

Posteriormente, aparecerá en la pantalla la "Ficha del Programa"; para acceder a la MIR, es necesario deslizar la pantalla a la sección "¿Cuáles son sus resultados?" y seleccionar la opción "Descarga los objetivos, indicadores y metas".

- Portal de la Dirección General de Planeación, Programación y Estadística Educativa, de la SEP:

<http://planeacion.sep.gob.mx/cortoplazo.aspx>

La consulta puede realizarse de la siguiente manera:

- o Seleccionar el año a consultar
- o Descargar la MIR del Programa Presupuestario "Fortalecimiento de los Servicios de Educación Especial (PFSEE)".

7. TRANSPARENCIA

7.1. Difusión

En la operación del PFSEE se deberán atender las disposiciones aplicables en materia de transparencia y protección de datos personales establecidas por la Ley General de Transparencia y Acceso a la Información Pública, Ley Federal de Transparencia y Acceso a la Información Pública, así como la Ley General de Protección de Datos personales en Posesión de Sujetos Obligados, y la normatividad que de éstas derivan.

Para garantizar la transparencia en el ejercicio de los recursos públicos, se dará amplia difusión al PFSEE a nivel nacional, y se promoverán acciones similares por parte de las autoridades locales y municipales. La papelería, documentación oficial, así como la publicidad y promoción del PFSEE, deberán incluir la siguiente leyenda: **"Este programa es público, ajeno a cualquier partido político. Queda prohibido el uso para fines distintos a los establecidos en el programa"**. Quien haga uso indebido de los recursos de este Programa deberá ser denunciada/o y sancionada/o de acuerdo con la ley aplicable y ante la autoridad competente.

Asimismo, se deberán difundir todas aquellas medidas que contribuyen a promover el acceso igualitario entre mujeres y hombres a los beneficios del PFSEE.

De acuerdo a lo establecido en el artículo 70, fracción XV de la Ley General de Transparencia y Acceso a la Información Pública, la DGDC tendrá la obligación de publicar y mantener actualizada la información relativa a los programas de subsidios.

7.2. Contraloría Social

La contraloría social es el mecanismo mediante el cual las personas beneficiarias verifican, de manera organizada, independiente, voluntaria y honorífica, el cumplimiento de las metas y la correcta aplicación de los recursos públicos federales asignados a los programas federales de desarrollo social relacionados con los derechos humanos, en áreas como educación, la salud, la discriminación, de conformidad con los artículos 6, 69, 70 y 71 de la Ley General de Desarrollo Social; así como 67, 68, 69 y 70 de su Reglamento.

Las dependencias y entidades de la Administración Pública Federal, y los entes que reciban, gestionen o utilicen, total o parcialmente, recursos públicos federales, observarán los Lineamientos y La Estrategia Marco vigentes emitidos por la SABG, así como los documentos normativos de la Estrategia de Contraloría Social (Esquema, Guía Operativa y Programa Anual de Trabajo de Contraloría Social) validados por dicha dependencia.

Los comités de contraloría social, para solicitar su registro, deberán presentar a la DGDC a través de las Instancias Ejecutoras, un escrito libre en el que se especifique, como mínimo, el nombre del programa, el ejercicio fiscal correspondiente, su representación y domicilio legal, así como los mecanismos e instrumentos que se utilizarán para el ejercicio de sus funciones.

La DGDC, a través de las Instancias Ejecutoras deberán, de no haber impedimento alguno, expedir las constancias de registro de los comités en un plazo no mayor a 15 días hábiles contados a partir de la solicitud de registro. Estas constancias serán el comprobante de su constitución, y deberán registrarse en el Sistema Informático de Contraloría Social. Asimismo, brindarán a los comités información pública necesaria para llevar a cabo sus actividades, así como asesoría, capacitación y orientación sobre los mecanismos para presentar quejas y denuncias.

La SABG brindará orientación en la materia, a través del correo electrónico: contraloriasocial@funcionpublica.gob.mx

Adicionalmente, la DGDC promoverá e implementará mecanismos de participación ciudadana en la prevención y el combate a la corrupción impulsados por la SABG, por medio del uso de herramientas digitales, que faciliten a las personas beneficiarias y la ciudadanía en general, la posibilidad de incidir en dicha materia, de conformidad con la disposición vigésimo primera y trigésima de los *Lineamientos para la promoción, conformación, organización, funcionamiento y monitoreo de los mecanismos de participación ciudadana en las dependencias y entidades de la Administración Pública Federal*.

8. QUEJAS Y DENUNCIAS

La o el beneficiario y la ciudadanía en general, podrán presentar sus quejas o denuncias con respecto a la ejecución de las presentes RO de manera personal, escrita o por internet: por medio de los órganos internos de control locales o equivalentes. A nivel central se hará ante el Órgano Interno de Control en la SEP, comunicarse a los teléfonos: 55 36 01 86 50 (en la Ciudad de México) extensiones 66232, 66224, 66227, 66229, 66242 y 66243, del interior de la República al 800 22 88 368 lada sin costo, en un horario de 09:00 a 15:00 y de 16:00 a 18:00 horas, en días hábiles de lunes a viernes. Acudir de manera personal dentro del horario de atención de lunes a viernes de 09:00 a 14:30 horas, a las oficinas que ocupa este órgano fiscalizador, ubicado en: Avenida Universidad 1074, colonia Xoco, código postal 03330, Demarcación Territorial Benito Juárez, Ciudad de México, a través de un escrito entregado en la Oficialía de Partes Común, localizada en el referido domicilio de lunes a viernes de 09:00 a 15:00 horas o enviar al correo electrónico quejas@nube.sep.gob.mx.

También en la página <http://www.oic.sep.gob.mx/portal3/quejas.php>; en TELSEP en la Ciudad de México y área metropolitana al 55 36 01 75 99, o en el interior de la República al 800 288 66 88 (lada sin costo). De igual forma, podrá realizarse en el Centro de Contacto Ciudadano de la SABG, ubicado en Avenida Insurgentes Sur número 1735, planta baja módulo 3, colonia Guadalupe Inn, demarcación territorial Álvaro Obregón, código postal 01020, Ciudad de México; vía telefónica: en el interior de la República al 800 11 28 700 y en la Ciudad de México en un horario de atención de 9:00 a 15:00 horas (tiempo del centro de México) en días hábiles y al teléfono al 55 20 00 20 00 y 55 20 00 30 00, extensión 2164. Las denuncias podrán realizarse a través del Sistema Integral de Denuncias Ciudadanas (SIDECD) en la liga <https://sidecd.funcionpublica.gob.mx/> las 24 horas del día, los 365 días del año; o mediante escrito presentado en la SABG, ubicada en Avenida Insurgentes Sur 1735, Colonia Guadalupe Inn, C.P. 01020, Demarcación Territorial Álvaro Obregón, Ciudad de México.

En caso de requerir asesoría para la presentación de denuncias, podrán comunicarse a los teléfonos 55 2000 2000 y al número gratuito 800 112 87 00.

ANEXOS

Anexo 1 CARTA COMPROMISO

(Precisar Lugar), (precisar día) de (precisar mes) de 2025.

(Nombre)

Subsecretaria/o de Educación Básica
Secretaría de Educación Pública de la
Administración Pública Federal
P r e s e n t e

De conformidad con las Reglas de Operación del **Programa Fortalecimiento de los Servicios de Educación Especial (Clave S295)** para el ejercicio fiscal 2025, publicadas en el Diario Oficial de la Federación, me permito informar a usted que (nombre del **Estado o Autoridad Educativa Federal en la Ciudad de México**) expresa su voluntad, interés y compromiso de participar en su gestión y ejecución de dicho Programa.

Asimismo, el Gobierno del Estado de (precisar **nombre**), por conducto de (Precisar denominación de su respectiva **Autoridad Educativa Local o Autoridad Educativa Federal en la Ciudad de México**), se compromete a suscribir (el **Convenio** para la Operación del **Programa Fortalecimiento de los Servicios de Educación Especial** o los **Lineamientos Internos de Coordinación** para la Operación del **Programa Fortalecimiento de los Servicios de Educación Especial**), y realizar las acciones correspondientes sujetándose a los términos y condiciones establecidos en las referidas Reglas de Operación.

A t e n t a m e n t e

[La persona Titular de la Autoridad Educativa Local]

C.c.p. Nombre de la persona Titular de la Dirección General de Desarrollo Curricular. Presente

Anexo 2 Convenio para la Operación del Programa Fortalecimiento de los Servicios de Educación Especial.

CONVENIO PARA LA OPERACIÓN DEL **PROGRAMA FORTALECIMIENTO DE LOS SERVICIOS DE EDUCACIÓN ESPECIAL** PARA EL EJERCICIO FISCAL 2025, EN LO SUCESIVO EL **"PROGRAMA"**, QUE CELEBRAN, POR UNA PARTE, EL GOBIERNO FEDERAL POR CONDUCTO DE LA SECRETARÍA DE EDUCACIÓN PÚBLICA, EN LO SUCESIVO **"LA SEP"**, REPRESENTADA POR (**nombre y apellidos**), SUBSECRETARIO/A DE EDUCACIÓN BÁSICA, ASISTIDO/A POR (**nombre y apellidos del/de la director/a general**), DIRECTOR/A GENERAL DE DESARROLLO CURRICULAR; Y POR LA OTRA PARTE, EL GOBIERNO DEL ESTADO LIBRE Y SOBERANO de (**nombre completo del Estado**), EN LO SUCESIVO **"EL GOBIERNO DEL ESTADO"**, REPRESENTADO POR SU GOBERNADOR/A CONSTITUCIONAL (**nombre y apellidos**) (o quien acredite facultades para suscribir el Convenio) (**nombre y apellidos**), ASISTIDO/A POR EL/LA SECRETARIO/A DE GOBIERNO (o equivalente), (**nombre y apellidos de la/el Secretario/a de Gobierno o equivalente**); POR EL/LA SECRETARIO/A DE FINANZAS (o equivalente), (**nombre y apellidos del/de la Secretario/a de Finanzas o equivalente**); POR EL/LA SECRETARIO/A DE EDUCACIÓN (o equivalente), (**nombre y apellidos del/de la Secretario/a de Educación o equivalente**); Y POR EL/LA SUBSECRETARIO/A DE EDUCACIÓN BÁSICA (o equivalente), (**nombre y apellidos del/la Subsecretario/a de Educación Básica o equivalente**), A QUIENES CONJUNTAMENTE SE LES DENOMINARÁ **"LAS PARTES"**, DE CONFORMIDAD CON LOS ANTECEDENTES, DECLARACIONES Y CLÁUSULAS SIGUIENTES:

ANTECEDENTES

I.- El artículo 3º. de la Constitución Política de los Estados Unidos Mexicanos, establece que: toda persona tiene derecho a la educación, ésta se basará en el respeto irrestricto de la dignidad de las personas, con un enfoque de derechos humanos y de igualdad sustantiva, en donde corresponde al Estado la rectoría de la educación, la impartida por éste, además de obligatoria, será universal, inclusiva, pública, gratuita y laica.

II.- El presente Convenio para la Operación del **"PROGRAMA"** sujeto a Reglas de Operación a cargo de la Subsecretaría de Educación Básica, tiene como propósito impulsar el desarrollo educativo en los Estados conjuntamente con su Gobierno, con el fin de contribuir a que las y los estudiantes con discapacidad y/o con aptitudes sobresalientes reciban una atención educativa, equitativa e inclusiva, acorde a sus necesidades, mediante el fortalecimiento de los servicios de educación especial en educación básica.

III.- El Gobierno Federal, con objeto de impulsar políticas educativas en las que se promueva la corresponsabilidad entre los Gobiernos de los Estados, las comunidades escolares y el propio Gobierno Federal, ha puesto en marcha el **"PROGRAMA"** tendiente a contribuir a que las y los estudiantes con discapacidad y/o con aptitudes sobresalientes reciban una atención educativa, equitativa e inclusiva, acorde a sus necesidades, mediante el fortalecimiento de los servicios de educación especial en educación básica, a través de la realización de acciones académicas para la concientización, formación y actualización de agentes educativos; con acciones de atención complementaria para las y los estudiantes con discapacidad y/o aptitudes sobresalientes; y a través del equipamiento específico de los servicios de educación especial.

IV.- De conformidad con lo establecido por el artículo (precisar) del Presupuesto de Egresos de la Federación para el Ejercicio Fiscal 2025 y con el objeto de asegurar la aplicación eficiente, eficaz, oportuna, equitativa y transparente de los recursos públicos, el **"PROGRAMA"** se encuentra sujeto a Reglas de Operación, en lo sucesivo las **"Reglas de Operación"**, publicadas en el Diario Oficial de la Federación el (día) de (mes) de 202_.

DECLARACIONES

I.- De **"LA SEP"**:

I.1.- Que de conformidad con los artículos 2o., fracción I, 26 y 38 de la Ley Orgánica de la Administración Pública Federal, es una dependencia de la Administración Pública Centralizada que tiene a su cargo la función social educativa, sin perjuicio de la concurrencia de las entidades federativas y los municipios.

I.2.- Que (**nombre y apellidos**), Subsecretario/a de Educación Básica, suscribe el presente Convenio, de conformidad con lo dispuesto en el artículo 8, fracción IX del Reglamento Interior de la Secretaría de Educación Pública (RISEP), publicado en el Diario Oficial de la Federación el día 15 de septiembre de 2020.

I.3.- Que (**nombre y apellidos**), Director/a General de Desarrollo Curricular, asiste a la/el Subsecretaria/o de Educación Básica, en la suscripción del presente Convenio de conformidad con lo dispuesto en el artículo 22 del RISEP.

I.4.- Que cuenta con los recursos financieros necesarios para la celebración de este Convenio en el presupuesto autorizado a la Subsecretaría de Educación Básica en el ejercicio fiscal de 2025.

I.5.- Que para los efectos del presente Convenio señala como su domicilio el ubicado en la Calle (nombre de la calle y número), Colonia (nombre de la Colonia), C.P. (número del Código Postal), en la Demarcación Territorial (nombre de la Demarcación Territorial), en la Ciudad de México.

II.- De “EL GOBIERNO DEL ESTADO”:

II.1.- Que el Estado de (nombre del Estado), es una entidad libre y soberana que forma parte integrante de la Federación, de conformidad con lo establecido en los artículos 40 y 43 de la Constitución Política de los Estados Unidos Mexicanos, y (número de artículo) de la Constitución Política del Estado de (nombre del Estado).

II.2.- Que (nombre y apellidos), Gobernador/a Constitucional del Estado de (nombre del Estado), se encuentra facultado/a y comparece a la celebración del presente Convenio, de conformidad con lo establecido por el artículo (número del artículo) de la Constitución Política del Estado de (nombre del Estado), y los artículos (número de los artículos) de la (nombre de la Ley Orgánica de la Administración Pública del Estado o equivalente) del Estado de (nombre del Estado).

II.3.- Que las personas titulares de las (nombres de la Secretaría de Gobierno o equivalente, Secretaría de Finanzas o equivalente, Secretaría de Educación o equivalente y del Subsecretario/a de Educación Básica o equivalente), suscriben el presente Convenio, de conformidad con lo dispuesto en los artículos (número de los artículos) de la Constitución Política del Estado de (nombre del Estado) y (número de los artículos) de la (nombre de la Ley Orgánica de la Administración Pública del Estado o equivalente), respectivamente.

II.4.- Que es su interés suscribir y dar cumplimiento al objeto de este Convenio, con el fin de continuar participando en el desarrollo y operación del **“PROGRAMA”**, ajustándose a lo establecido por sus **“Reglas de Operación”**.

II.5.- Que cuenta con los recursos humanos, materiales y financieros para dar cumplimiento en el ejercicio fiscal 2025, a los compromisos que adquiere mediante el presente Convenio.

II.6.- Que le resulta de alta prioridad continuar teniendo una participación activa en el desarrollo del **“PROGRAMA”**, ya que promueve el mejoramiento de la calidad educativa en los planteles de educación básica en la entidad.

II.7.- Que aprovechando la experiencia adquirida en el desarrollo del **“PROGRAMA”**, tiene interés en colaborar con **“LA SEP”**, para que, dentro de un marco de coordinación se optimice la operación y desarrollo del mismo.

II.8.- Que para los efectos del presente Convenio señala como su domicilio el ubicado en la Calle (nombre de la calle y número), Colonia (nombre de la Colonia), C.P. (número del Código Postal), en la Ciudad o Municipio de (nombre de la Ciudad o Municipio), Estado de (nombre del Estado).

En cumplimiento a sus atribuciones y con el objeto de llevar a cabo la operación y desarrollo del **“PROGRAMA”**, de conformidad con lo establecido en las **“Reglas de Operación”**, **“LAS PARTES”** suscriben este Convenio de conformidad con las siguientes:

CLÁUSULAS

PRIMERA.- Objeto: Es objeto de este Convenio, establecer las bases de coordinación entre **“LA SEP”** y **“EL GOBIERNO DEL ESTADO”**, con el fin de que en el ámbito de sus respectivas competencias y atribuciones unan su experiencia, esfuerzos y recursos para llevar a cabo la operación del **“PROGRAMA”** en el Estado de (nombre del Estado), de conformidad con las **“Reglas de Operación”** y con la finalidad de realizar las acciones que permitan el cumplimiento de los objetivos para el cual fue creado y documentado.

SEGUNDA.- Coordinación: **“LAS PARTES”** acuerdan coordinarse para operar en el ámbito de sus respectivas competencias, los recursos humanos, financieros y materiales asignados para la operación del **“PROGRAMA”**, ajustándose a lo establecido en este Convenio y en sus correspondientes **“Reglas de Operación”**, comprometiéndose a lo siguiente:

A).- Promover la obtención de apoyos económicos en efectivo y/o en especie, entre los sectores social, público y privado, con objeto de fortalecer el financiamiento del **“PROGRAMA”**, que permita optimizar el cumplimiento de sus objetivos específicos, canalizando los recursos que se obtengan a través de esquemas que **“EL GOBIERNO DEL ESTADO”** tenga establecidos;

B).- Elaborar el Plan Anual de Trabajo, o su equivalente, que deberá apegarse al **“PROGRAMA”**, el cual deberá considerar las acciones al cierre del ciclo escolar vigente y del ciclo escolar siguiente;

C).- Unir esfuerzos para que, derivado de la experiencia adquirida en la operación del **“PROGRAMA”**, se inicie un proceso de mejora de las **“Reglas de Operación”**; y

D).- Designar, dentro de la unidad responsable de educación básica de **“EL GOBIERNO DEL ESTADO”** a la persona o personas que fungirán como responsables de la operación del **“PROGRAMA”**, buscando en ello la integración de equipos de trabajo cuando así se considere conveniente.

TERCERA.- “Reglas de Operación”: Con objeto de optimizar el desarrollo del **“PROGRAMA”** y estandarizar su forma de operación, atendiendo a la naturaleza específica de éste, con base en la experiencia adquirida durante su aplicación, **“LAS PARTES”** se comprometen a colaborar para lograr que los criterios de elaboración de las **“Reglas de Operación”** se uniformen, con el fin de actualizarlas en sus especificaciones particulares o aspectos administrativos y financieros, ajustándolas a lo previsto por el Presupuesto de Egresos de la Federación del ejercicio fiscal correspondiente, sin menoscabo de llevar a cabo aquellos ajustes necesarios para la optimización de la operación del **“PROGRAMA”**.

Para lograr tal objetivo, **“LAS PARTES”** se comprometen a:

A).- Sujetarse a los lineamientos, políticas y disposiciones generales y específicas que en materia de elaboración de las **“Reglas de Operación”** determine la SABG, con el objeto de alcanzar los niveles esperados de eficacia, eficiencia, equidad y transparencia del **“PROGRAMA”**;

B).- Analizar conjuntamente las **“Reglas de Operación”**, a fin de determinar en cada caso, aquellas normas particulares que habrán de ser de aplicación continua y que en el futuro no requieran tener ajustes de importancia;

C).- Determinar aquellas normas concretas, que por su propia naturaleza sea necesario ajustar, para darle al **“PROGRAMA”** la viabilidad necesaria en materia administrativa y financiera; y

D).- Procurar que el **“PROGRAMA”** comience a operar al inicio del ejercicio fiscal correspondiente.

CUARTA.- Aportación de “LA SEP”: **“LA SEP”** con base en su disponibilidad presupuestaria en el ejercicio fiscal 2025, otorgará a **“EL GOBIERNO DEL ESTADO”** hasta la cantidad de **\$(cantidad con número) (cantidad con letra Pesos __/100 M.N.)**, para que la destine y ejerza exclusivamente en la operación del **“PROGRAMA”**, de conformidad con la tabla de distribución indicada en el **Anexo Único** de este Convenio.

Dicha cantidad será ministrada como subsidio por **“LA SEP”** a **“EL GOBIERNO DEL ESTADO”**, con base en su disponibilidad presupuestaria, calendario de ministraciones y lo dispuesto para tales efectos en el Presupuesto de Egresos de la Federación para el Ejercicio Fiscal 2025, de acuerdo con los criterios y requisitos de distribución que establecen las **“Reglas de Operación”** del **“PROGRAMA”**.

En caso de que **“LA SEP”** otorgue a **“EL GOBIERNO DEL ESTADO”** recursos adicionales para el **“PROGRAMA”** conforme lo establezcan las **“Reglas de Operación”**, dichas aportaciones se formalizarán mediante la suscripción del instrumento modificatorio al presente Convenio, en el cual **“EL GOBIERNO DEL ESTADO”** se obligue a destinar y ejercer dichos recursos exclusivamente para la operación del **“PROGRAMA”**, de conformidad con lo establecido en las **“Reglas de Operación”** y en el presente Convenio.

En los casos en que se presente reducción presupuestal será notificado por escrito a **“EL GOBIERNO DEL ESTADO”** por conducto de la persona titular del área responsable del seguimiento del **“PROGRAMA”**.

QUINTA.- Comprobante de ministración: Por cada entrega de recursos que realice **“LA SEP”** a **“EL GOBIERNO DEL ESTADO”**, éste se compromete a entregar previamente el Comprobante Fiscal Digital por Internet (CFDI) correspondiente, en los términos que acorde con la normatividad aplicable en cada caso le indique **“LA SEP”**, por conducto de la persona titular del área responsable del seguimiento del **“PROGRAMA”** señalada en la cláusula **NOVENA** de este Convenio.

SEXTA.- Destino: **“EL GOBIERNO DEL ESTADO”** se obliga a destinar los recursos que reciba de **“LA SEP”** exclusivamente al cumplimiento de los compromisos que derivan a su cargo de las **“Reglas de Operación”** del **“PROGRAMA”**, observando en todo tiempo lo establecido en las mismas, por lo que, en ningún caso dichos recursos podrán ser destinados a otro fin, que no sea la consecución del objetivo del **“PROGRAMA”**.

SÉPTIMA.- Compromisos adicionales a cargo de “EL GOBIERNO DEL ESTADO”: Toda vez que los recursos que se le ministrarán como subsidio por **“LA SEP”** a **“EL GOBIERNO DEL ESTADO”**, acorde con los términos del **“PROGRAMA”**, son de origen federal, su administración será responsabilidad de **“EL GOBIERNO DEL ESTADO”** en los términos de las **“Reglas de Operación”**, obligándose éste a:

A).- Abrir para el ejercicio fiscal 2025, en una institución bancaria legalmente autorizada una cuenta bancaria productiva específica y exclusiva para la inversión y administración de los recursos que reciba de **“LA SEP”** para el **“PROGRAMA”**, a nombre de la **Tesorería, o su equivalente**, de **“EL GOBIERNO DEL ESTADO”**

B).- Solicitar a su **Secretaría de Finanzas (o equivalente)**, la disposición de los recursos para la operación del **“PROGRAMA”** referidos en el inciso A), que deberá ser efectuada en un plazo máximo de **5 (cinco)** días hábiles posteriores a la recepción de la notificación, por parte del área responsable del seguimiento del **“PROGRAMA”**, de la ministración de los recursos por parte de **“LA SEP”**;

C).- Destinar los recursos financieros que le otorgue **“LA SEP”** y, en su caso, los propios que aporte en los términos de este Convenio, exclusivamente para la operación del **“PROGRAMA”** de conformidad con sus **“Reglas de Operación”**;

D).- Elaborar los informes previstos para el **“PROGRAMA”** en sus **“Reglas de Operación”**, así como los que al efecto le solicite **“LA SEP”**;

E).- Proporcionar y cubrir los costos del personal directivo y administrativo que requiera para la operación del **“PROGRAMA”**;

F).- Establecer una contabilidad independiente para el **“PROGRAMA”**, a fin de registrar presupuestal y contablemente los apoyos financieros otorgados, incluidos los que se entreguen en especie;

G).- Recibir, resguardar y administrar los recursos que con motivo de este Convenio reciba de **“LA SEP”**, de acuerdo con los procedimientos que determine la normatividad aplicable;

H).- Promover la difusión del **“PROGRAMA”** y otorgar las facilidades necesarias para el desarrollo de sus actividades;

I).- Notificar a la Dirección General designada como responsables del **“PROGRAMA”** indicada en la cláusula **NOVENA**, en su caso, el replanteamiento de las partidas presupuestarias de los recursos que requiera el equipamiento inicial y la operación del **“PROGRAMA”**, así como las subsecuentes aportaciones que, en su caso, se efectúen;

J).- Destinar los recursos financieros que reciba de **“LA SEP”** y los productos que generen, exclusivamente para el desarrollo del **“PROGRAMA”**, de conformidad con las **“Reglas de Operación”**, lo establecido en este Convenio y su **Anexo Único**.

Realizado lo anterior y de persistir remanentes de recursos (ahorros presupuestarios), se requerirá de la autorización de **“LA SEP”**, a través de la Dirección General designada como responsable del **“PROGRAMA”** indicada en la cláusula **NOVENA**, para ejercer dichos remanentes de recursos (ahorros presupuestarios) en cualquier otro concepto relacionado con el **“PROGRAMA”** no previsto en este Convenio, siempre y cuando, dicha autorización no tenga como fin evitar el reintegro de recursos al final del ejercicio fiscal;

K).- Remitir en forma trimestral a **“LA SEP”**, por conducto de la persona titular de la Dirección General de Desarrollo Curricular, área responsable del seguimiento del **“PROGRAMA”** señalada en la cláusula **NOVENA**, los informes técnicos que emita sobre el ejercicio de los recursos financieros y productos que generen asignados para el **“PROGRAMA”**, con el fin de verificar su correcta aplicación. La documentación original comprobatoria del gasto deberá estar identificada con el nombre del **“PROGRAMA”**, origen del recurso y ejercicio fiscal correspondiente utilizando para ello un sello o la leyenda **“Operado con el PROGRAMA FORTALECIMIENTO DE LOS SERVICIOS DE EDUCACIÓN ESPECIAL en el ejercicio fiscal 2025”**, misma que quedará en poder de (**precisar nombre de la Autoridad Educativa Local responsable**) de **“EL GOBIERNO DEL ESTADO”**, debiendo ésta remitir copia de dicha documentación a su órgano interno de control, y en su caso, a las áreas responsables de **“LA SEP”** cuando éstas se lo requieran.

Asimismo, remitir trimestralmente a través del Sistema de Recursos Federales Transferidos (<https://www.mstwls.hacienda.gob.mx>) establecido para tal fin por la Secretaría de Hacienda y Crédito Público, el informe sobre el destino y resultados obtenidos de la aplicación de los recursos otorgados por **“LA SEP”** por el presente Convenio, de conformidad con las disposiciones aplicables.

L).- Reintegrar a la Tesorería de la Federación, los recursos financieros asignados al **“PROGRAMA”**, así como, los productos que este haya generado, que no se destinen a los fines autorizados y aquellos que al cierre del ejercicio fiscal 2025 no se hayan devengado o que no se encuentren vinculados formalmente a compromisos y obligaciones de pago, de conformidad con lo establecido en las **“Reglas de Operación”** y demás disposiciones administrativas, jurídicas y presupuestarias aplicables.

Para el caso de no reintegrar los recursos previamente señalados en el plazo establecido en las **“Reglas de Operación”** y demás disposiciones administrativas, jurídicas y presupuestarias aplicables, **“EL GOBIERNO DEL ESTADO”** será sujeto a las sanciones y pago de una pena por atraso en el reintegro, resultado de multiplicar el importe no reintegrado oportunamente por el número de días naturales de retraso y la tasa que se establezca en la Ley de Ingresos de la Federación para el ejercicio fiscal 2025;

M).- Coordinarse con la persona Titular de la Dirección General de Desarrollo Curricular de **“LA SEP”**, designada como responsable del **“PROGRAMA”**, para realizar visitas de seguimiento para verificar el avance en el cumplimiento de metas, con el fin de aportar comentarios y experiencias que fortalezcan la administración y ejecución del **“PROGRAMA”**;

N).- Brindar las facilidades necesarias para que las diferentes instancias revisoras federales y estatales lleven a cabo la fiscalización de la adecuada aplicación y ejercicio de los recursos públicos materia de este Convenio; y

O).- Atender las solicitudes de información y/o documentación relacionada con la operación del **“PROGRAMA”** que en cualquier momento realice el Área Responsable del seguimiento del **“PROGRAMA”**, con independencia de las que realicen los órganos fiscalizadores en el ámbito de sus atribuciones; y

P).- Las demás obligaciones a su cargo establecidas en las **“Reglas de Operación”**.

OCTAVA.- Compromisos Adicionales a cargo de “LA SEP”: **“LA SEP”** a fin de apoyar la operación del **“PROGRAMA”**, se compromete a:

A).- Brindar asesoría a **“EL GOBIERNO DEL ESTADO”** respecto de los alcances del **“PROGRAMA”** y de sus **“Reglas de Operación”**;

B).- Dar seguimiento, promover y evaluar el desarrollo de las actividades de formación, ejecución y difusión del **“PROGRAMA”**;

C).- Realizar las aportaciones de recursos financieros previamente acordados con **“EL GOBIERNO DEL ESTADO”**, de conformidad con lo pactado en la cláusula **CUARTA** de este Convenio;

D).- Coordinar esfuerzos conjuntamente con **“EL GOBIERNO DEL ESTADO”** para lograr la participación de otras instituciones públicas y organizaciones privadas y sociales, con base en las necesidades del **“PROGRAMA”**;

E).- Realizar las acciones necesarias para la motivación, incorporación, establecimiento y seguimiento del **“PROGRAMA”** en el sistema educativo de **“EL GOBIERNO DEL ESTADO”**;

F).- Dar vista a las autoridades competentes en caso de detectar omisiones y/o inconsistencias en la información y documentación que remita **“EL GOBIERNO DEL ESTADO”**; y

G).- Las demás obligaciones a su cargo establecidas en las **“Reglas de Operación”**.

NOVENA.- Responsable del seguimiento del “PROGRAMA”: Para la coordinación de las acciones acordadas en este Convenio, **“LA SEP”** designa a la persona Titular de la Dirección General de Desarrollo Curricular, quien en el ámbito de sus respectivas competencias será responsable del seguimiento, evaluación y cumplimiento del **“PROGRAMA”**.

Por su parte, **“EL GOBIERNO DEL ESTADO”** será responsable de llevar a cabo las acciones necesarias para el correcto desarrollo y operación del **“PROGRAMA”**, a través de los/as servidores/as públicos/as que al efecto designe la persona titular de la (**precisar nombre de la Autoridad Educativa Local responsable**), cuyos nombres y cargos hará por escrito del conocimiento de **“LA SEP”** dentro de los **10 (diez)** días siguientes a la fecha de firma de este Convenio, comprometiéndose a designar al equipo estatal que estará a cargo de su desarrollo, el cual deberá cumplir con las características técnicas exigidas por el **“PROGRAMA”**, buscando siempre optimizar en lo posible los recursos públicos federales que se asignen.

DÉCIMA.- Titularidad de los Derechos Patrimoniales de Autor: **“LAS PARTES”** acuerdan que la titularidad de los derechos patrimoniales de autor o cualesquiera otros derechos que se originen con motivo del presente Convenio, corresponderá a ambas y podrán ser usados únicamente en beneficio de la educación a su cargo.

DÉCIMA PRIMERA.- Suspensión de subsidios: El subsidio materia de este Convenio, podrá ser suspendido por **"LA SEP"**, en el caso de que **"EL GOBIERNO DEL ESTADO"**: a).- Destine los recursos que reciba a un fin distinto al establecido en este Convenio y/o su **Anexo Único**; b).- El retraso mayor a un mes contado a partir de la fecha prevista para la entrega de los informes a que se refiere el **inciso K)** de la **cláusula SÉPTIMA**; c).- El retraso mayor de dos semanas ante cualquier requerimiento de información que le solicite **"LA SEP"**; y d).- Cuando opere unilateralmente el **"PROGRAMA"** o incumpla con sus obligaciones establecidas en este Convenio, o en las **"Reglas de Operación"**.

DÉCIMA SEGUNDA.- Relación Laboral: **"LAS PARTES"** acuerdan expresamente que el personal designado por cada una de ellas para la organización, ejecución, supervisión y cualesquiera otras actividades que se lleven a cabo con motivo de este Convenio, continuará en forma absoluta bajo la dirección y dependencia de la parte que lo designó, sin que se entienda en forma alguna, que en la realización de los trabajos desarrollados se pudiesen generar, o haber generado, derechos laborales o de otra naturaleza, con respecto a la otra parte.

Por lo anterior, **"LAS PARTES"** asumen plenamente la responsabilidad laboral del personal designado por cada una de ellas para la realización de las actividades materia de este Convenio y del **"PROGRAMA"**, por lo que, en consecuencia, no existirá sustitución, subrogación ni solidaridad patronal entre **"LAS PARTES"** o con el personal adscrito a la otra.

DÉCIMA TERCERA.- Transparencia: **"LAS PARTES"** acuerdan que para fomentar la transparencia del **"PROGRAMA"**, en la papelería y documentación oficial, así como en la publicidad y promoción del mismo, deberá incluirse de forma clara, visible y audible según el caso, la siguiente leyenda:

"Este programa es público, ajeno a cualquier partido político. Queda prohibido el uso para fines distintos a los establecidos en el programa"

DÉCIMA CUARTA.- Contraloría Social: **"LAS PARTES"** reconocen a la Contraloría Social como el mecanismo mediante el cual las personas beneficiarias verifican, de manera organizada, independiente, voluntaria y honorífica, el cumplimiento de las metas y la correcta aplicación de los recursos públicos federales asignados a los programas federales de desarrollo social relacionados con los derechos humanos, en áreas como educación, la salud, la discriminación, de conformidad con los artículos 6, 69, 70 y 71 de la Ley General de Desarrollo Social; así como 67, 68, 69 y 70 de su Reglamento.

Las dependencias y entidades de la Administración Pública Federal, y los entes que reciban, gestionen o utilicen, total o parcialmente, recursos públicos federales, observarán los Lineamientos y La Estrategia Marco vigentes emitidos por la SABG, así como los documentos normativos de la Estrategia de Contraloría Social (Esquema, Guía Operativa y Programa Anual de Trabajo de Contraloría Social) validados por dicha dependencia.

Los comités de contraloría social, para solicitar su registro, deberán presentar a la Dirección General de Desarrollo Curricular (DGDC) a través de las Instancias Ejecutoras, un escrito libre en el que se especifique, como mínimo, el nombre del programa, el ejercicio fiscal correspondiente, su representación y domicilio legal, así como los mecanismos e instrumentos que se utilizarán para el ejercicio de sus funciones.

La DGDC, a través de las Instancias Ejecutoras deberán, de no haber impedimento alguno, expedir las constancias de registro de los comités en un plazo no mayor a 15 días hábiles contados a partir de la solicitud de registro. Estas constancias serán el comprobante de su constitución, y deberán registrarse en el Sistema Informático de Contraloría Social. Asimismo, brindarán a los comités información pública necesaria para llevar a cabo sus actividades, así como asesoría, capacitación y orientación sobre los mecanismos para presentar quejas y denuncias.

Adicionalmente, la DGDC promoverá e implementará mecanismos de participación ciudadana en la prevención y el combate a la corrupción impulsados por la SABG, por medio del uso de herramientas digitales, que faciliten a las personas beneficiarias y la ciudadanía en general, la posibilidad de incidir en dicha materia, de conformidad con la disposición vigésimo primera y trigésima de los *Lineamientos para la promoción, conformación, organización, funcionamiento y monitoreo de los mecanismos de participación ciudadana en las dependencias y entidades de la Administración Pública Federal*.

Los gastos generados en la promoción y operación de la Contraloría Social del **"PROGRAMA"** se obtendrán de los Gastos de Operación Local determinados en las **"Reglas de Operación"**, en caso de que los mismos sean insuficientes **"EL GOBIERNO DEL ESTADO"** proporcionará los insumos necesarios de conformidad a lo pactado en el presente Convenio y a la disponibilidad presupuestaria.

DÉCIMA QUINTA.- Mantenimiento de puestos Docentes y Directivos: “EL GOBIERNO DEL ESTADO” procurará mantener estables los puestos del personal docente y directivo en las escuelas donde se desarrolle el “PROGRAMA” durante la fase de su aplicación, con la finalidad de operar con mayor éxito el mismo y, en su caso, reasignará al personal que garantice su continuidad cumpliendo con el perfil requerido.

DÉCIMA SEXTA.- Modificación: Conviene “LAS PARTES” que los términos y condiciones establecidos en el presente Convenio, podrán ser modificados o adicionados en cualquier momento durante su vigencia, mediante la celebración del instrumento correspondiente, que formará parte integrante del mismo, obligándose a cumplir tales modificaciones o adiciones a partir de la fecha de su firma, en el entendido que éstas tendrán la finalidad de perfeccionar o coadyuvar en el cumplimiento de su objeto.

Asimismo, podrá ser concluido con antelación, previa notificación que por escrito realice cualquiera de “LAS PARTES” con **30 (treinta)** días naturales de anticipación a la otra parte; pero en tal supuesto “LAS PARTES” tomarán las medidas necesarias a efecto de que las acciones que se hayan iniciado en el marco de este Convenio se desarrollen hasta su total conclusión.

DÉCIMA SÉPTIMA.- Vigencia: El presente Convenio surtirá sus efectos a partir de la fecha de su firma y su vigencia será hasta el 31 de diciembre de 2025; en el entendido que las acciones pendientes de concretarse a la fecha de terminación, deberán ser concluidas en términos del presente documento y de las “Reglas de Operación”.

DÉCIMA OCTAVA.- Interpretación y Cumplimiento: “LAS PARTES” acuerdan que los asuntos que no estén expresamente previstos en este Convenio, así como, las dudas que pudieran surgir con motivo de su interpretación y cumplimiento, se resolverán de común acuerdo y por escrito entre las mismas, acorde con el propósito del “PROGRAMA” y en el marco de lo dispuesto en sus “Reglas de Operación” y demás normativa aplicable, manifestando que cualquier adición o modificación al presente Convenio se hará de común acuerdo y por escrito.

DÉCIMA NOVENA.- Jurisdicción y Competencia: Para la interpretación y el cumplimiento de este Convenio, “LAS PARTES” expresamente se someten a la jurisdicción y competencia de los Tribunales Federales con sede en la Ciudad de México, renunciando al fuero que en razón de su domicilio presente o futuro pudiera corresponderles.

Leído que fue el presente Convenio por “LAS PARTES” y enteradas de su contenido y alcance legal, lo firman de conformidad al calce en cada una de sus fojas en cuatro tantos en la Ciudad de México, el **(día) de (mes) de 2025**.

Por: “**LA SEP**”

Por: “**EL GOBIERNO
DEL ESTADO**”

(nombre y apellidos) Subsecretario/a
de Educación Básica

(nombre y apellidos) Gobernador/a

(nombre y apellidos) Director/a
General de Desarrollo Curricular

(nombre y apellidos) (Secretario/a
de Gobierno o equivalente)

(nombre y apellidos) (Secretario/a
de Finanzas o equivalente)

(nombre y apellidos) (Secretario/a
de Educación o equivalente)

(nombre y apellidos)
(Subsecretario/a de Educación
Básica o equivalente)

ÚLTIMA HOJA DEL CONVENIO PARA LA OPERACIÓN DEL **PROGRAMA FORTALECIMIENTO DE LOS SERVICIOS DE EDUCACIÓN ESPECIAL** PARA EL EJERCICIO FISCAL 2025, QUE CELEBRAN EL GOBIERNO FEDERAL POR CONDUCTO DE LA SECRETARÍA DE EDUCACIÓN PÚBLICA Y EL GOBIERNO DEL ESTADO LIBRE Y SOBERANO DE (NOMBRE DEL ESTADO), CON FECHA **(DÍA) DE (MES) DE 2025** (CONSTA DE **ANEXO ÚNICO**).

ANEXO ÚNICO, QUE FORMA PARTE INTEGRANTE DEL CONVENIO PARA LA OPERACIÓN DEL **PROGRAMA FORTALECIMIENTO DE LOS SERVICIOS DE EDUCACIÓN ESPECIAL** PARA EL EJERCICIO FISCAL 2025, QUE CELEBRAN EL GOBIERNO FEDERAL POR CONDUCTO DE LA SECRETARÍA DE EDUCACIÓN PÚBLICA Y EL GOBIERNO DEL ESTADO LIBRE Y SOBERANO DE (NOMBRE DEL ESTADO), CON FECHA **(DÍA) DE (MES) DE 2025**.

TABLA DE DISTRIBUCIÓN

Número de Ministraciones	Monto	Calendario
(precisar el número de ministraciones a realizar)	\$(precisar con número el monto a ministrar) (precisar con letra el monto a ministrar)	(precisar la fecha de la ministración)
\$(precisar con número el monto a ministrar) (precisar con letra el monto a ministrar)		

De acuerdo con la disponibilidad Presupuestaria anunciada por la Dirección General de Presupuesto y Recursos Financieros al **PROGRAMA**.

Leído que fue el presente **Anexo Único** por “**LAS PARTES**” y enteradas de su contenido y alcance legal, lo firman de conformidad al calce en cada una de sus fojas en cuatro tantos en la Ciudad de México, el **(día) de (mes) de 2025**.

Por: “**LA SEP**”

Por: “**EL GOBIERNO
DEL ESTADO**”

(nombre y apellidos) Subsecretario/a
de Educación Básica

(nombre y apellidos) Gobernador/a

(nombre y apellidos) Director/a
General de Desarrollo Curricular

(nombre y apellidos) (Secretario/a
de Gobierno o equivalente)

(nombre y apellidos) (Secretario/a
de Finanzas o equivalente)

(nombre y apellidos) (Secretario/a
de Educación o equivalente)

(nombre y apellidos)
(Subsecretario/a de Educación
Básica o equivalente)

ÚLTIMA HOJA DEL **ANEXO ÚNICO**, QUE FORMA PARTE INTEGRANTE DEL CONVENIO PARA LA OPERACIÓN DEL **PROGRAMA FORTALECIMIENTO DE LOS SERVICIOS DE EDUCACIÓN ESPECIAL** PARA EL EJERCICIO FISCAL 2025, QUE CELEBRAN EL GOBIERNO FEDERAL POR CONDUCTO DE LA SECRETARÍA DE EDUCACIÓN PÚBLICA Y EL GOBIERNO DEL ESTADO LIBRE Y SOBERANO DE (NOMBRE DEL ESTADO), CON FECHA **(DÍA) DE (MES) DE 2025**.

Anexo 2a Lineamientos Internos de Coordinación para la Operación del Programa Fortalecimiento de los Servicios de Educación Especial

LINEAMIENTOS INTERNOS DE COORDINACIÓN PARA LA OPERACIÓN DEL **PROGRAMA FORTALECIMIENTO DE LOS SERVICIOS DE EDUCACIÓN ESPECIAL** PARA EL EJERCICIO FISCAL 2025, EN LO SUCESIVO EL “**PROGRAMA**”; QUE ESTABLECEN, POR UNA PARTE, LA SUBSECRETARÍA DE EDUCACIÓN BÁSICA, EN LO SUCESIVO “**LA SEB**”, REPRESENTADA POR SU TITULAR (**nombre y apellidos**), ASISTIDO/A POR (**nombre y apellidos**) DIRECTOR/A GENERAL DE DESARROLLO CURRICULAR, Y POR LA OTRA PARTE, LA AUTORIDAD EDUCATIVA FEDERAL EN LA CIUDAD DE MÉXICO, EN LO SUCESIVO “**LA AEFCM**”, REPRESENTADA POR SU TITULAR, (**nombre y apellidos**), ASISTIDO/A POR (**nombre y apellidos**) TITULAR DE (**precisar denominación del cargo del/de la funcionario/a que asista**), DE CONFORMIDAD CON LOS ANTECEDENTES, DECLARACIONES Y LINEAMIENTOS SIGUIENTES:

ANTECEDENTES

I.- El artículo 3º, de la Constitución Política de los Estados Unidos Mexicanos, establece que toda persona tiene derecho a la educación, ésta se basará en el respeto irrestricto de la dignidad de las personas, con un enfoque de derechos humanos y de igualdad sustantiva, en donde corresponde al Estado la rectoría de la educación, y la impartida por éste, además de obligatoria, será universal, inclusiva, pública, gratuita y laica.

II.- El presente instrumento para la operación del “**PROGRAMA**” sujeto a Reglas de Operación a cargo de “**LA SEB**”, tiene como propósito el de contribuir a que las y los estudiantes con discapacidad y/o con aptitudes sobresalientes reciban una atención educativa, equitativa e inclusiva, acorde a sus necesidades, mediante el fortalecimiento de los servicios de educación especial en educación básica de la Ciudad de México.

III.- El Gobierno Federal, con objeto de impulsar políticas educativas en las que se promueva la corresponsabilidad entre los Gobiernos de las Entidades Federativas, las comunidades escolares y el propio Gobierno Federal, ha puesto en marcha el “**PROGRAMA**” tendiente a contribuir a que las y los estudiantes con discapacidad y/o con aptitudes sobresalientes reciban una atención educativa, equitativa e inclusiva, acorde a sus necesidades, mediante el fortalecimiento de los servicios de educación especial en educación básica, a través de la realización de acciones académicas para la concientización, formación y actualización de agentes educativos; con acciones de atención complementaria para las y los estudiantes con discapacidad y/o aptitudes sobresalientes; y a través del equipamiento específico de los servicios de educación especial.

IV.- De conformidad con lo establecido por el artículo (precisar) del Presupuesto de Egresos de la Federación para el Ejercicio Fiscal 2025 y con objeto de asegurar la aplicación eficiente, eficaz, oportuna, equitativa y transparente de los recursos públicos, el “**PROGRAMA**” se encuentra sujeto a Reglas de Operación, en lo sucesivo las “**Reglas de Operación**”, publicadas en el Diario Oficial de la Federación el (día) de (mes) de 20__.

DECLARACIONES

I.- De “LA SEB”:

I.1.- Que es una unidad administrativa de la Secretaría de Educación Pública, de conformidad con lo dispuesto por los artículos 2, apartado A, fracción III y 8 del Reglamento Interior de la Secretaría de Educación Pública (RISEP), publicado en el Diario Oficial de la Federación el día 15 de septiembre de 2020, a la que le corresponde, entre otras atribuciones: planear, programar, organizar, dirigir y evaluar las actividades de las unidades administrativas adscritas a la misma, y proponer en el ámbito de su competencia, lineamientos y normas para el mejor funcionamiento de los órganos desconcentrados de la dependencia.

I.2.- Que (nombre y apellidos), Subsecretario/a de Educación Básica, suscribe el presente Instrumento, de conformidad con lo dispuesto en el artículo 8, fracción IX del RISEP.

I.3.- Que (nombre y apellidos), Director/a General de Desarrollo Curricular, participa en la suscripción del presente instrumento, de conformidad con lo dispuesto en el artículo 22 del RISEP.

I.4.- Que cuenta con los recursos financieros suficientes y con la autorización para su erogación, para llevar a cabo la celebración del presente instrumento con cargo a los subsidios asignados a “**EL PROGRAMA**” en el Presupuesto de Egresos de la Federación para el ejercicio fiscal 2025.

I.5.- Que para los efectos del presente instrumento señala como su domicilio el ubicado en la Calle (nombre de la calle y número), Colonia (nombre de la Colonia), C.P. (número del Código Postal), en la Demarcación Territorial (nombre de la Demarcación Territorial), en la Ciudad de México.

II.- De “LA AEFCM”:

II.1.- Que de conformidad con los artículos 1° y 2° del “Decreto por el que se reforma el diverso por el que se crea la Administración Federal de Servicios Educativos en el Distrito Federal, como un órgano administrativo desconcentrado de la Secretaría de Educación Pública, publicado en el Diario de la Federación el 21 de enero de 2005 (**DECRETO**); 2 inciso B, fracción I, 46 y 47, fracción I del RISEP, tiene a su cargo la prestación de los servicios de educación inicial, básica, incluyendo la indígena, especial, así como la normal y demás para la formación de maestros de educación básica en el ámbito de la Ciudad de México.

II.2.- Que (nombre y apellidos), Titular de la Autoridad Educativa Federal en la Ciudad de México, suscribe los presentes Lineamientos de conformidad con lo dispuesto en el artículo 5o, fracción IX del **DECRETO**.

II.3.- Que (nombre y apellidos), Director/a General (precisar puesto) de la Autoridad Educativa Federal en la Ciudad de México, asiste en este acto a la persona Titular de “**LA AEFCM**” y suscribe el presente instrumento, de conformidad con lo dispuesto en los apartados: VII Funciones (precisar puesto), (precisar numerales) del “Manual de Organización General de la Autoridad Educativa Federal en la Ciudad de México”, publicado en el Diario Oficial de la Federación el 8 de febrero de 2019.

II.4.- Que es su interés suscribir y dar cabal cumplimiento al objeto de este instrumento, con el fin de continuar participando en el desarrollo y operación del “**PROGRAMA**” ajustándose a lo establecido por sus “**Reglas de Operación**”.

II.5.- Que cuenta con los recursos humanos, materiales y financieros para dar cumplimiento en el ejercicio fiscal 2025, a los compromisos que adquiere mediante el presente instrumento.

II.6.- Que para los efectos del presente instrumento señala como su domicilio el ubicado en la Calle (nombre de la calle y número), Colonia (nombre de la Colonia), C.P. (número del Código Postal), en la Demarcación Territorial (nombre de la Demarcación Territorial), en la Ciudad de México.

“**LA SEB**” y “**LA AEFCM**”, en cumplimiento a sus atribuciones y con el objeto de llevar a cabo la operación del “**PROGRAMA**” en la Ciudad de México, de conformidad con lo establecido en las “**Reglas de Operación**”, suscriben el presente instrumento de conformidad con los siguientes:

LINEAMIENTOS

Primero.- Objeto: Es objeto de estos Lineamientos, establecer las bases de coordinación entre “**LA SEB**” y “**LA AEFCM**”, con el fin de que en el ámbito de sus respectivas competencias y atribuciones, unan su experiencia, esfuerzos y recursos para llevar a cabo la operación del “**PROGRAMA**” en la Ciudad de México, de conformidad con las “**Reglas de Operación**” y con la finalidad de realizar las acciones que permitan el cumplimiento de los objetivos para los cuales fue creado y documentarlas.

Segundo.- Coordinación: “**LA SEB**” y “**LA AEFCM**” acuerdan coordinarse para operar en el ámbito de sus respectivas competencias, los recursos humanos, financieros y materiales asignados para la operación del “**PROGRAMA**”, ajustándose a lo establecido en este instrumento y en sus correspondientes “**Reglas de Operación**”, comprometiéndose a lo siguiente:

A).- Promover la obtención de apoyos económicos en efectivo y/o en especie, entre los sectores social, público y privado, con objeto de fortalecer el financiamiento del “**PROGRAMA**”, que permitan optimizar el cumplimiento de sus objetivos específicos, canalizando los recursos que se obtengan a través de esquemas que “**LA AEFCM**” tenga establecidos;

B).- Elaborar el Plan Anual de Trabajo o su equivalente, que deberá apegarse al “**PROGRAMA**” según corresponda, el cual deberá considerar las acciones al cierre del ciclo escolar vigente y del ciclo escolar siguiente;

C).- Unir esfuerzos para que derivado de la experiencia adquirida en la operación del “**PROGRAMA**”, se inicie un proceso de mejora de las “**Reglas de Operación**”; y

D).- Designar, dentro de la unidad responsable de educación básica de “**LA AEFCM**” a la persona o personas que fungirán como responsables de la operación del “**PROGRAMA**”, buscando en ello la integración de equipos de trabajo cuando así se considere conveniente.

Tercero.- “Reglas de Operación”: Con objeto de optimizar el desarrollo del “**PROGRAMA**”, y estandarizar su forma de operación, atendiendo a la naturaleza específica de éste, con base en la experiencia adquirida durante su aplicación, “**LA SEB**” y “**LA AEFCM**” se comprometen a colaborar para lograr que los criterios de elaboración de las “**Reglas de Operación**” se uniformen, con el fin de actualizarlas en sus especificaciones particulares o aspectos administrativos y financieros, ajustándolas a lo previsto por el Presupuesto de Egresos de la Federación del ejercicio fiscal correspondiente, sin menoscabo de llevar a cabo aquellos ajustes necesarios para la optimización de la operación del “**PROGRAMA**”.

Para lograr tal objetivo, se comprometen a:

A).- Sujetarse a los lineamientos, políticas y disposiciones generales y específicas que en materia de elaboración de las “Reglas de Operación” determine la SABG, con el objeto de alcanzar los niveles esperados de eficacia, eficiencia, equidad y transparencia del “PROGRAMA”;

B).- Analizar conjuntamente las “Reglas de Operación”, a fin de determinar en cada caso, aquellas normas particulares que habrán de ser de aplicación continua y que en el futuro no requieran tener ajustes de importancia;

C).- Determinar aquellas normas concretas, que por su propia naturaleza sea necesario ajustar, para darle al “PROGRAMA” la viabilidad necesaria en materia administrativa y financiera; y

D).- Procurar que el “PROGRAMA” comience a operar al inicio del ejercicio fiscal correspondiente.

Cuarto.- Aportación de “LA SEB”: “LA SEB” con base en su disponibilidad presupuestaria en el ejercicio fiscal 2025, otorga a “LA AEFCM” hasta la cantidad de \$(cantidad con número) (cantidad con letra pesos __/100 M.N.) a través del Acuerdo de Traspaso que deberá celebrarse con “LA AEFCM”, para que la destine y ejerza exclusivamente en la operación del “PROGRAMA”.

Dicha cantidad podrá ser transferida en una sola exhibición durante el segundo y tercer trimestre del año como subsidio por “LA SEB” a “LA AEFCM”, con base en su disponibilidad presupuestaria y a lo dispuesto para tales efectos en el Presupuesto de Egresos de la Federación para el Ejercicio Fiscal 2025, de acuerdo con los criterios y requisitos de distribución que establecen las “Reglas de Operación” del “PROGRAMA”.

En caso de que “LA SEB” aporte a “LA AEFCM” recursos adicionales para el “PROGRAMA” conforme lo establezcan las “Reglas de Operación”, dichas aportaciones se formalizarán mediante la suscripción del instrumento modificatorio al presente instrumento, en el cual “LA AEFCM” se obligue a destinar y ejercer dichos recursos exclusivamente para el desarrollo y operación del “PROGRAMA” respectivo, de conformidad con lo establecido en las “Reglas de Operación” correspondientes y en los presentes Lineamientos. En los casos en que se presenten reducciones presupuestales será notificado por escrito a “LA AEFCM” por conducto de la persona titular del área responsable del seguimiento del “PROGRAMA”.

Quinto.- Destino: “LA AEFCM” se obliga a destinar los recursos que reciba de “LA SEB” exclusivamente al cumplimiento de los compromisos que derivan a su cargo de las “Reglas de Operación” del “PROGRAMA”, observando en todo tiempo lo establecido en las mismas, por lo que, en ningún caso dichos recursos podrán ser destinados a otro fin, que no sea la consecución del objetivo del “PROGRAMA”.

Sexto.- Compromisos adicionales a cargo de “LA AEFCM”: Toda vez que los recursos que se transferirán como subsidios por “LA SEB” a “LA AEFCM”, acorde con los términos del “PROGRAMA” son de origen federal, su administración será responsabilidad de “LA AEFCM” en los términos de las “Reglas de Operación”, obligándose ésta a:

A).- Destinar los recursos financieros que le aporte “LA SEB” y los propios que, en su caso, aporte en los términos de este instrumento, exclusivamente para la operación del “PROGRAMA” de conformidad con sus “Reglas de Operación”;

B).- Elaborar los informes previstos para el “PROGRAMA” en sus “Reglas de Operación”, así como los que al efecto le solicite “LA SEB”;

C).- Proporcionar y cubrir los costos del personal directivo y administrativo que requiera para la operación del “PROGRAMA”;

D).- Establecer una contabilidad independiente para el “PROGRAMA”, a fin de registrar presupuestal y contablemente los apoyos financieros otorgados, incluidos los que se entreguen en especie;

E).- Recibir, resguardar y administrar los recursos que con motivo de este instrumento reciba “LA AEFCM”, de acuerdo con los procedimientos que determine la normatividad aplicable;

F).- Promover la difusión del “PROGRAMA” y otorgar las facilidades necesarias para el desarrollo de sus actividades;

G).- Notificar a la Dirección General de Desarrollo Curricular, responsable del “PROGRAMA”, en su caso, el replanteamiento de las partidas presupuestarias en los recursos que requiera el equipamiento inicial y la operación del “PROGRAMA”, así como las subsecuentes aportaciones que en su caso, se efectúen;

H).- Destinar los recursos que reciba de **“LA SEB”** y los productos que generen, exclusivamente para el desarrollo del **“PROGRAMA”**, de conformidad con las **“Reglas de Operación”** y lo establecido en estos Lineamientos.

Realizado lo anterior y de presentarse remanentes de recursos (ahorros presupuestarios), se requerirá de la autorización de **“LA SEB”**, a través de la Dirección General designada como responsable del **“PROGRAMA”** indicada en el Lineamiento **Octavo**, para ejercer dichos remanentes de recursos en cualquier otro concepto relacionado con el **“PROGRAMA”** no previsto en este instrumento, siempre y cuando, dicha autorización no tenga como fin evitar el reintegro de recursos al final del ejercicio fiscal;

I).- Remitir en forma trimestral a **“LA SEB”**, por conducto de la persona titular de la Dirección General de Desarrollo Curricular, área responsable del seguimiento del **“PROGRAMA”**, señalada en el Lineamiento **Octavo**, los informes técnicos que emita sobre el ejercicio de los recursos financieros y productos que genere asignados para el **“PROGRAMA”**, con el fin de verificar su correcta aplicación. La documentación original comprobatoria del gasto quedará en poder de **“LA AEFCM”**, debiendo ésta remitir copia de dicha documentación a su órgano interno de control, y en su caso, a las áreas responsables de **“LA SEB”** cuando éstas se lo requieran;

J).- Reintegrar a la Tesorería de la Federación, los recursos financieros asignados al **“PROGRAMA”**, así como, los productos que éste haya generado, que no se destine a los fines autorizados, de conformidad con lo establecido en las **“Reglas de Operación”** y demás disposiciones administrativas, jurídicas y presupuestarias aplicables;

K).- Coordinarse con el representante de la Dirección General de Desarrollo Curricular de **“LA SEB”**, designada como responsable del **“PROGRAMA”**, para realizar visitas a las instalaciones en donde se realice su operación, con el fin de aportar comentarios y experiencias que fortalezcan la administración y ejecución de éste;

L).- Brindar las facilidades necesarias para que las diferentes instancias revisoras federales lleven a cabo la fiscalización de la adecuada aplicación y ejercicio de los recursos públicos materia de este instrumento;

M).- Atender las solicitudes de información y/o documentación relacionadas con la operación del **“PROGRAMA”**, que en cualquier momento realice el Área Responsable del seguimiento, con independencia de las que realicen los órganos fiscalizadores en el ámbito de sus atribuciones.

N) Las demás obligaciones a su cargo establecidas en las **“Reglas de Operación”**.

Séptimo.- Compromisos Adicionales a cargo de “LA SEB”: **“LA SEB”** a fin de apoyar el desarrollo y operación del **“PROGRAMA”**, se compromete a:

A).- Brindar asesoría a **“LA AEFCM”** respecto de los alcances del **“PROGRAMA”** y de sus **“Reglas de Operación”**;

B).- Dar seguimiento, promover y evaluar el desarrollo de las actividades de formación, ejecución y difusión del **“PROGRAMA”**;

C).- Realizar las aportaciones de recursos financieros previamente acordados con **“LA AEFCM”**, de conformidad con lo pactado en el Lineamiento **Cuarto** de este instrumento;

D).- Coordinar esfuerzos conjuntamente con **“LA AEFCM”** para lograr la participación de otras instituciones públicas y organizaciones privadas y sociales, con base a las necesidades del **“PROGRAMA”**;

E).- Realizar las acciones necesarias para la motivación, incorporación, establecimiento y seguimiento del **“PROGRAMA”** en el sistema educativo de la Ciudad de México;

F).- Dar vista a las autoridades competentes en caso de detectar omisiones y/o inconsistencias en la información y documentación que remita **“LA AEFCM”**; y

G).- Las demás obligaciones a su cargo establecidas en las **“Reglas de Operación”**.

Octavo.- Responsables del seguimiento del “PROGRAMA”: Para la coordinación de las acciones acordadas en este instrumento, **“LA SEB”** designa a la persona Titular de la Dirección General de Desarrollo Curricular, quien en el ámbito de su respectiva competencia será responsable del seguimiento, evaluación y cumplimiento del **“PROGRAMA”**.

Por su parte, **“LA AEFCM”** será responsable de llevar a cabo las acciones necesarias para el correcto desarrollo y operación del **“PROGRAMA”**, a través de los/as servidores/as públicos/as que al efecto designe su Titular, cuyos nombres y cargos hará por escrito del conocimiento de **“LA SEB”** dentro de los **10 (diez)** días siguientes a la fecha de firma de este instrumento, comprometiéndose a designar los equipos que estarán a cargo de su desarrollo, los cuales deberán cumplir con las características técnicas exigidas por el **“PROGRAMA”**, buscando siempre optimizar en lo posible los recursos públicos federales que se asignen.

Noveno.- Titularidad de los Derechos Patrimoniales de Autor: **“LA SEB”** y **“LA AEFCM”** acuerdan que la titularidad de los derechos patrimoniales de autor o cualesquiera otros derechos que se originen con motivo del presente instrumento, corresponderá a la Secretaría de Educación Pública y podrán ser usados únicamente en beneficio de la educación a su cargo.

Décimo.- Suspensión de Subsidios: El subsidio materia de este instrumento, podrá ser suspendido por **“LA SEB”**, en el caso de que **“LA AEFCM”**: **a).- Destine los recursos que reciba a un fin distinto al establecido en este instrumento y/o el Acuerdo de Traspaso; b).- El retraso mayor a un mes contado a partir de la fecha prevista para la entrega de los informes a que se refiere el inciso l).- del Lineamiento Sexto.; c).- El retraso mayor de dos semanas ante cualquier requerimiento de información que le solicite “LA SEB”; y d).- Cuando opere unilateralmente el “PROGRAMA” o incumpla con sus obligaciones establecidas en este instrumento, o en las “Reglas de Operación”.**

Décimo Primero.- Relación laboral: **“LA SEB”** y **“LA AEFCM”** acuerdan expresamente que el personal designado por cada una de ellas para la organización, ejecución, supervisión y cualesquiera otras actividades que se lleven a cabo con motivo de este instrumento, continuará en forma absoluta bajo la dirección y dependencia de quien lo designó, sin que se entienda en forma alguna, que en la realización de los trabajos desarrollados se pudiesen generar, o haber generado, derechos laborales o de otra naturaleza, con respecto de una a la otra.

Por lo anterior, cada una asume la responsabilidad laboral del personal designado por cada una de ellas para la realización de las actividades materia de este instrumento y del **“PROGRAMA”**, por lo que, en consecuencia, no existirá sustitución, subrogación ni solidaridad patronal entre ellas o con el personal adscrito a la otra.

Décimo Segundo.- Transparencia: **“LA SEB”** y **“LA AEFCM”** acuerdan que para fomentar la transparencia del **“PROGRAMA”**, en la papelería y documentación oficial, así como en la publicidad y promoción de los mismos, deberá incluirse de forma clara, visible y audible según el caso, la siguiente leyenda:

“Este programa es público, ajeno a cualquier partido político. Queda prohibido el uso para fines distintos a los establecidos en el programa”

Décimo Tercero.- Contraloría Social: **“LA SEB”** y **“LA AEFCM”** reconocen a la Contraloría Social como el mecanismo mediante el cual las personas beneficiarias verifican, de manera organizada, independiente, voluntaria y honorífica, el cumplimiento de las metas y la correcta aplicación de los recursos públicos federales asignados a los programas federales de desarrollo social relacionados con los derechos humanos, en áreas como educación, la salud, la discriminación, de conformidad con los artículos 6, 69, 70 y 71 de la Ley General de Desarrollo Social; así como 67, 68, 69 y 70 de su Reglamento.

Las dependencias y entidades de la Administración Pública Federal, y los entes que reciban, gestionen o utilicen, total o parcialmente, recursos públicos federales, observarán los Lineamientos y La Estrategia Marco vigentes emitidos por la SABG, así como los documentos normativos de la Estrategia de Contraloría Social (Esquema, Guía Operativa y Programa Anual de Trabajo de Contraloría Social) validados por dicha dependencia.

Los comités de contraloría social, para solicitar su registro, deberán presentar a la Dirección General de Desarrollo Curricular (DGDC) a través de la AEFCM, un escrito libre en el que se especifique, como mínimo, el nombre del programa, el ejercicio fiscal correspondiente, su representación y domicilio legal, así como los mecanismos e instrumentos que se utilizarán para el ejercicio de sus funciones.

La DGDC, a través de la AEFCM deberá, de no haber impedimento alguno, expedir las constancias de registro de los comités en un plazo no mayor a 15 días hábiles contados a partir de la solicitud de registro. Estas constancias serán el comprobante de su constitución, y deberán registrarse en el Sistema Informático de Contraloría Social. Asimismo, brindarán a los comités información pública necesaria para llevar a cabo sus actividades, así como asesoría, capacitación y orientación sobre los mecanismos para presentar quejas y denuncias.

Adicionalmente, la DGDC promoverá e implementará mecanismos de participación ciudadana en la prevención y el combate a la corrupción impulsados por la SABG, por medio del uso de herramientas digitales, que faciliten a las personas beneficiarias y la ciudadanía en general, la posibilidad de incidir en dicha materia, de conformidad con la disposición vigésimo primera y trigésima de los *Lineamientos para la promoción, conformación, organización, funcionamiento y monitoreo de los mecanismos de participación ciudadana en las dependencias y entidades de la Administración Pública Federal*.

Los gastos generados en la promoción y operación de la Contraloría Social del “PROGRAMA” se obtendrá de los Gastos de Operación Local determinados en las “Reglas de Operación”; en caso de que los mismos sean insuficientes “LA AEFCM” proporcionará los insumos necesarios de conformidad a lo pactado en el presente instrumento y la disponibilidad presupuestaria.

Décimo Cuarto. - Mantenimiento de puestos Docentes y Directivos: “LA AEFCM” procurará mantener estables los puestos del personal docente y directivo en las escuelas donde se desarrolle el “PROGRAMA” durante las fases de su aplicación, con la finalidad de operar con mayor éxito los mismos y en su caso, reasignará al personal que garantice su continuidad cumpliendo con el perfil requerido.

Décimo Quinto.- Modificación: Acuerdan “LA SEB” y “LA AEFCM” que los términos y condiciones establecidos en el presente instrumento, podrán ser objeto de modificación, previo acuerdo por escrito entre ellas.

Décimo Sexto.- Vigencia: Los presentes Lineamientos surtirán sus efectos a partir de la fecha de su firma y su vigencia será hasta el **31 de diciembre de 2025**; en el entendido que las acciones pendientes de concretarse a la fecha de terminación, deberán ser concluidas en términos del presente instrumento y de las “Reglas de Operación”.

Décimo Séptimo.- Interpretación y Cumplimiento: Los asuntos que no estén expresamente previstos en estos Lineamientos, así como, las dudas que pudieran surgir con motivo de su interpretación y cumplimiento, se resolverán de común acuerdo y por escrito, acorde con el propósito del “PROGRAMA” y sus “Reglas de Operación”, manifestando que cualquier adición o modificación al presente instrumento se hará de común acuerdo y por escrito.

Leído que fue el presente instrumento por “LA SEB” y “LA AEFCM” y enteradas de su contenido, lo firman en cuatro tantos en la Ciudad de México, el **(día) de (mes) de 2025**.

Por: “LA SEB”

Por: “LA AEFCM”

(nombre y apellidos)

(nombre y apellidos)

Subsecretario/a de Educación Básica

Titular de la Autoridad Educativa Federal en la
Ciudad de México

(nombre y apellidos)

(nombre y apellidos)

Director/a General de Desarrollo Curricular

Director/a General de _____

ÚLTIMA HOJA DE LOS LINEAMIENTOS INTERNOS DE COORDINACIÓN PARA LA OPERACIÓN DEL **PROGRAMA FORTALECIMIENTO DE LOS SERVICIOS DE EDUCACIÓN ESPECIAL** PARA EL EJERCICIO FISCAL 2025, QUE ESTABLECEN LA SUBSECRETARÍA DE EDUCACIÓN BÁSICA Y LA AUTORIDAD EDUCATIVA FEDERAL EN LA CIUDAD DE MÉXICO, CON FECHA **(DÍA) DE (MES) DE 2025**.

Anexo 3 Plan Anual de Trabajo (PAT)**Plan Anual de Trabajo (PAT)****Programa Fortalecimiento de los Servicios de Educación Especial (PFSEE)**

Entidad:	
----------	--

1. Datos de la Persona Coordinadora Local del PFSEE

Nombre:	
Cargo:	
Domicilio de la oficina:	
Correo electrónico:	
Teléfono y extensión:	
Celular:	

2. Priorización 2025

Situación de lo programado en 2025 para los logros del diagnóstico de los SEE en la Entidad Federativa

Fortalecimiento de los SEE 2025**Criterios de selección y priorización de los SEE.**

(Puede seleccionar más de una opción)

Seleccione los criterios de priorización**Seleccione con una X**

Servicios de Educación Especial de sostenimiento público.

Servicios que atienden Estudiantes con discapacidad y/o con aptitudes sobresalientes.

Servicios que se ubiquen en localidades catalogadas por el CONAPO con un grado de marginación "alto" o "muy alto".

Servicios de nueva creación.

Servicios con mayores necesidades de acuerdo con los criterios establecidos en el diagnóstico 2025.

Servicios que atienden a población con discapacidad y/o con aptitudes sobresalientes que se encuentren en doble situación de vulnerabilidad, como indígena, afrodescendiente y migrante.

Servicios que brinden actualización a Agentes educativos de Escuelas Públicas de Educación Básica (Componente 1).

Describa los criterios de dicha priorización

Describa de qué manera se satisfacen las necesidades identificadas en su diagnóstico con las acciones programadas para beneficiar a población con discapacidad	
---	--

Describa de qué manera se satisfacen las necesidades identificadas en su diagnóstico con las acciones programadas para beneficiar a población con aptitudes sobresalientes	
---	--

3. Estrategia 2025

Esquema de la distribución presupuestal que se planea ejercer en cada uno de los criterios de gasto de los 3 componentes. Favor de llenar sólo la información del monto asignado por Convenio y para el caso de la AEFCM los Lineamientos, los Gastos de Operación Local, y la planeación por tipo de población, el resto se calcula solo.

POR TIPO DE GASTO	Monto asignado por Convenio o Lineamientos.			
	Monto para acciones sustantivas:		Monto para Gastos de Operación Local:	
	\$0.00	0%	\$0.00	0%

POR COMPONENTE EN DIS	Acciones planeadas para beneficiar a población con discapacidad			0%	Verificar porcentaje para que sume 100%
	Acciones académicas para la atención educativa especializada a Estudiantes con discapacidad (hasta 50%)			Acciones de atención complementaria para Estudiantes con discapacidad (hasta 50%)	
	Monto disponible <input type="text" value="\$0.00"/> Hasta 50%			Monto disponible <input type="text" value="\$0.00"/> Hasta 50%	
	Monto comprometido <input type="text" value="\$0.0"/> <input type="text" value="0.0%"/>			Monto comprometido <input type="text" value="\$0.00"/> <input type="text" value="0.0%"/>	
	El porcentaje esta dentro de lo permitido en RO			El porcentaje esta dentro de lo permitido en RO	

POR COMPONENTE EN AS	Acciones planeadas para beneficiar a población con aptitudes sobresalientes			0%	Verificar porcentaje para que sume 100%
	Acciones académicas para la atención educativa especializada a Estudiantes con aptitudes sobresalientes (hasta 50%)			Acciones de atención complementaria para Estudiantes con aptitudes sobresalientes (hasta 50%)	
	Monto disponible <input type="text" value="\$0.00"/> Hasta 50%			Monto disponible <input type="text" value="\$0.00"/> Hasta 50%	
	Monto comprometido <input type="text" value="\$0.0"/> <input type="text" value="0.0%"/>			Monto comprometido <input type="text" value="\$0.00"/> <input type="text" value="0.0%"/>	
	El porcentaje esta dentro de lo permitido en RO			El porcentaje esta dentro de lo permitido en RO	

BALANCE FINAL			\$0
			Su distribución coincide con el subsidio total

Planeación de acciones para beneficio de Estudiantes con discapacidad		
Componente 1. Acciones académicas para la atención educativa especializada a Estudiantes con discapacidad		
Criterio	Monto comprometido	% respecto al monto autorizado
1.1 Acciones de actualización y fortalecimiento académico de Agentes educativos en temas de discapacidad.	\$	0.00%

Planeación de acciones académicas en temas de aptitudes sobresalientes		
Componente 1. Acciones académicas para la atención educativa especializada a Estudiantes con aptitudes sobresalientes		
Criterio	Monto comprometido	% respecto al monto autorizado
1.1 Acciones de actualización y fortalecimiento académico de Agentes educativos en temas de aptitudes sobresalientes.	\$	0.00%

1.2 Encuentros, cursos, talleres y/o reuniones entre madres y padres de familia o tutores de Estudiantes con discapacidad para la conformación y operación de sus redes de apoyo.	\$		0.00%
1.2 Encuentros, cursos, talleres y/o reuniones entre madres y padres de familia o tutores de Estudiantes con aptitudes sobresalientes para la conformación y operación de sus redes de apoyo.	\$		0.00%

Componente 2. Acciones de atención complementaria para Estudiantes con discapacidad			
Criterio	Monto comprometido		% respecto al monto autorizado
2.1 Acciones orientadas a la intervención directa y la atención complementaria: académica, artística, deportiva, rehabilitadora, desarrollo de habilidades socioafectivas y/o que contribuyan en el diagnóstico de las y los Estudiantes con discapacidad.	\$		0.00%
2.2 Acciones orientadas a que las y los Estudiantes con discapacidad pongan en práctica las habilidades académicas, artísticas, deportivas, para la vida y/o laborales y que promuevan la sensibilización, promoción, difusión y desarrollo en la comunidad escolar una cultura inclusiva, a través de campañas, ferias y eventos.	\$		0.00%

Componente 2. Acciones de atención complementaria para Estudiantes con aptitudes sobresalientes			
Criterio	Monto comprometido		% respecto al monto autorizado
2.1 Acciones orientadas a la intervención directa y la atención complementaria: académica, artística, deportiva, rehabilitadora, desarrollo de habilidades socioafectivas y/o que contribuyan en el diagnóstico de las y los Estudiantes con aptitudes sobresalientes.	\$		0.00%
2.2 Acciones orientadas a que las y los Estudiantes con aptitudes sobresalientes, pongan en práctica las habilidades académicas, artísticas, deportivas, para la vida y/o laborales y que promuevan la sensibilización, promoción, difusión y desarrollo en la comunidad escolar una cultura inclusiva, a través de campañas, ferias y eventos.	\$		0.00%

Componente 3. Equipamiento específico en beneficio de Estudiantes con discapacidad			
Criterio	Monto comprometido		% respecto al monto autorizado
3.1 Dotar de material didáctico especializado para Estudiantes con discapacidad.	\$		0.00%
3.2 Adquirir equipamiento y materiales para espacios de lectura y dotar de material bibliográfico para Estudiantes con discapacidad.	\$		0.00%
3.3 Diseño, producción e impresión de material en formatos adaptados para favorecer la accesibilidad de Estudiantes con discapacidad.	\$		0.00%
3.4 Dotar de equipo adaptado, tecnológico y/o multimedia para estudiantes con discapacidad.	\$		0.00%
3.5 Adquirir equipamiento, herramientas, utensilios, enseres domésticos y aparatos electrónicos que se requieren para impartir las especialidades que se ofertan en los CAM laboral y con Formación para el Trabajo.	\$		0.00%

Componente 3. Equipamiento específico en beneficio de Estudiantes con aptitudes sobresalientes			
Criterio	Monto comprometido		% respecto al monto autorizado
3.10 Dotar de material didáctico especializado para Estudiantes con aptitudes sobresalientes.	\$		0.00%
3.11 Adquirir equipamiento y materiales para espacios de lectura y dotar de material bibliográfico para Estudiantes con aptitudes sobresalientes.	\$		0.00%
3.12 Dotar de hojas, tóner y tinta para la reproducción de entrevistas, cuestionarios e inventarios para la detección de Estudiantes con aptitudes sobresalientes, así como para la contratación de servicios de aplicación y procesamiento en línea, de instrumentos de evaluación.	\$		0.00%
3.13 Dotar de equipo tecnológico y/o multimedia para Estudiantes con aptitudes sobresalientes.	\$		0.00%
3.14 Dotar de insumos y materiales consumibles no perecederos que se requieren para apoyar las actividades curriculares y extracurriculares de las y los Estudiantes con aptitudes sobresalientes.	\$		0.00%

3.6 Dotar de insumos y materiales consumibles no perecederos que se requieren en las especialidades que se ofertan en los CAM laboral y con Formación para el Trabajo para apoyar las actividades de las y los Estudiantes con discapacidad.	\$		0.00%
3.7 Adquirir ayudas técnicas para la accesibilidad y movilidad que mejoren las condiciones para el desplazamiento, orientación y comunicación de Estudiantes con discapacidad.	\$		0.00%
3.8 Dotar de mobiliario ordinario y/o adaptado para las y los Estudiantes con discapacidad.	\$		0.00%
3.9 Adquirir equipamiento y materiales para aulas multisensoriales.	\$		0.00%

4. Servicios de Educación Especial

Información cuantitativa respecto al número de SEE que existen en su entidad y los que serán beneficiados en este año fiscal. En caso de no contar con algún tipo de servicio poner "0".

Total de SEE en la entidad										
	USAER	CAM Básico	CAM Laboral	CAPEP	CRIE	UOP	UAEBH	Otro	Total	
SEE públicos que existen en la entidad									0	
		Con FpT						(especifique)		
							[Nombre]			
Focalización para población con discapacidad										
SEE focalizados en el componente 1. Acciones académicas para la atención educativa especializada a Estudiantes con discapacidad										
SEE focalizados para beneficiar a través del PFSEE en el año 2025 en el componente 1	USAER	CAM Básico	CAM Laboral	CAPEP	CRIE	UOP	UAEBH	Otro	Total	%
									0	0%
		Con FpT						(especifique)		
								[Nombre]		
SEE focalizados en el componente 2. Acciones de atención complementaria para Estudiantes con discapacidad										
SEE focalizados para beneficiar a través del PFSEE en el año 2025 en el componente 2	USAER	CAM Básico	CAM Laboral	CAPEP	CRIE	UOP	UAEBH	Otro	Total	%
									0	0%
		Con FpT						(especifique)		
								[Nombre]		
SEE focalizados en el componente 3. Equipamiento específico en beneficio de Estudiantes con discapacidad										
SEE focalizados para beneficiar a través del PFSEE en el año 2025 en el componente 3	USAER	CAM Básico	CAM Laboral	CAPEP	CRIE	UOP	UAEBH	Otro	Total	%
									0	0%
		Con FpT						(especifique)		
								[Nombre]		
Focalización para población con aptitudes sobresalientes										
SEE focalizados en el componente 1. Acciones académicas para la atención educativa especializada a Estudiantes con aptitudes sobresalientes										
SEE focalizados para beneficiar a través del PFSEE en el año 2025 en el componente 1	USAER	CAM Básico	CAM Laboral	CAPEP	CRIE	UOP	UAEBH	Otro	Total	%
									0	0%
		Con FpT						(especifique)		
								[Nombre]		

SEE focalizados en el componente 2. Acciones de atención complementaria para estudiantes con aptitudes sobresalientes										
SEE focalizados para beneficiar a través del PFSEE en el año 2025 en el componente 2	USAER	CAM Básico	CAM Laboral	CAPEP	CRIE	UOP	UAEBH	Otro	Total	%
									0	0%
		Con FpT						(especifique)		
								[Nombre]		
SEE focalizados en el componente 3. Equipamiento específico en beneficio de Estudiantes con aptitudes sobresalientes										
SEE focalizados para beneficiar a través del PFSEE en el año 2025 en el componente 3	USAER	CAM Básico	CAM Laboral	CAPEP	CRIE	UOP	UAEBH	Otro	Total	%
									0	0%
		Con FpT						(especifique)		
								[Nombre]		

*Con FpT: Con Formación para el Trabajo

Para el llenado de esta hoja de Excel considerar los siguientes puntos:

- En la tabla superior se reporta la totalidad de servicios y en las siguientes tres, únicamente los que serán beneficiados por el PFSEE en este 2025, por criterio general de gasto.
- En "CAM Básico" se reportan los centros que ofrecen educación básica, que no cuentan con formación para el trabajo.
- En "Con FpT" se reportan los CAM Básicos que además de la educación básica, cuentan especialidades de formación para el trabajo.
- En "CAM Laboral" se reportan únicamente los centros dedicados a la formación laboral o para el trabajo.
- Cuidar de no repetir los datos, pues entre lo reportado en CAM Básico, Con FpT y CAM Laboral, debe de sumar la totalidad de los CAM en su entidad.
- Si en su entidad cuenta con otro tipo de servicio no considerado en la tabla, reportar la cantidad en "Otro" y anotar su nombre en el apartado "(especifique)".

5. Población total de la entidad

Información cuantitativa respecto a la población que atienden los SEE, en su entidad, por sexo y tipo de condición:

Población total atendida por los SEE																	
Condición	Población atendida por condición y por SEE														Población total atendida		
	USAER			CAM básico			CAM básico con FpT			CAM laboral			Otro			M	H
	M	H	TOTAL	M	H	TOTAL	M	H	TOTAL	M	H	TOTAL	M	H	TOTAL		
Ceguera			0			0			0			0			0	0	0
Baja Visión			0			0			0			0			0	0	0
Sordera			0			0			0			0			0	0	0
Hipoacusia			0			0			0			0			0	0	0
Sordoceguera			0			0			0			0			0	0	0
Motriz			0			0			0			0			0	0	0
Intelectual			0			0			0			0			0	0	0
Psicosocial			0			0			0			0			0	0	0
Espectro autista			0			0			0			0			0	0	0
Múltiple			0			0			0			0			0	0	0
TDA TDA-H			0			0			0			0			0	0	0
AS Intelectual			0	0	0	0	0	0	0	0	0	0			0	0	0
AS Creativa			0												0	0	0
AS Artística			0												0	0	0
AS Psicomotriz			0												0	0	0
AS Socioafectiva			0												0	0	0
Totales	0	0	0										0	0	0	0	0

[illegible]

Estudiantes atendidos						
CAPEP				UAEBH		
M	H	TOTAL		M	H	TOTAL
		0				0
CRIE				UOP		
M	H	TOTAL		M	H	TOTAL
		0			0	
Personal docente y/o directivos atendidos						
CRIE				UOP		
M	H	TOTAL		M	H	TOTAL
		0				0

Familias y/o público en general atendidos						
CRIE				UOP		
M	H	TOTAL		M	H	TOTAL
		0				0

Total de Estudiantes atendidos		
M	H	Total
0	0	0

AS: Aptitudes sobresalientes

TDA: Trastorno por Déficit de Atención

TDA-H: Trastorno por Déficit de Atención e Hiperactividad

Personal total en los SEE													
				Personal docente			Personal paradocente			Personal administrativo			
				M	H	TOTAL	M	H	TOTAL	M	H	TOTAL	
	M	H	TOTAL	USAER			0			0			0
Supervisoras/es			0	CAM básico			0			0			0
ATP			0	CAM básico con FpT			0			0			0
Directivas (os)			0	CAM laboral			0			0			0
				CAPEP			0			0			0
				CRIE			0			0			0
				UOP			0			0			0
				UAEBH			0			0			0
				Otro	[Nombre]			0			0		0

Personal docente: maestra(o) de grupo, docente de taller.

Personal paradocente: médica (o), enfermera (o), terapeuta, niñera(o), equipo de apoyo.

Personal administrativo: secretaria (o), asistente, chofer, limpieza.

6. Población beneficiaria con discapacidad

Información cuantitativa respecto a la población con discapacidad que atienden los SEE focalizados, en su entidad, por sexo y tipo de condición:

Población con discapacidad atendida por los SEE focalizados en el componente 1 para beneficiar en 2025																
Condición	Población atendida por condición y por SEE													Población total beneficiaria		
	USAER			CAM básico			CAM básico con FpT			CAM laboral			Otro			TOTAL
	M	H	TOTAL	M	H	TOTAL	M	H	TOTAL	M	H	TOTAL	M	H	TOTAL	
Ceguera			0			0			0			0			0	0
Baja Visión			0			0			0			0			0	0
Sordera			0			0			0			0			0	0
Hipoacusia			0			0			0			0			0	0
Sordoceguera			0			0			0			0			0	0
Motriz			0			0			0			0			0	0
Intelectual			0			0			0			0			0	0
Psicosocial			0			0			0			0			0	0
Espectro autista			0			0			0			0			0	0
Múltiple			0			0			0			0			0	0
TDA TDA-H			0			0			0			0			0	0
Totales	0	0	0	0	0	0	0	0	0	0	0	0	0	0	0	0

Población con discapacidad atendida por los SEE focalizados en el componente 1 para beneficiar en 2025									
Condición	De la población total reportada por condición, especifique si se trata de alguna de las siguientes poblaciones.								
	Población indígena			Población afrodescendiente			Población migrante		
	M	H	TOTAL	M	H	TOTAL	M	H	TOTAL
Ceguera	0	0	0	0	0	0	0	0	0
Baja Visión	0	0	0	0	0	0	0	0	0
Sordera	0	0	0	0	0	0	0	0	0
Hipoacusia	0	0	0	0	0	0	0	0	0
Sordoceguera	0	0	0	0	0	0	0	0	0
Motriz	0	0	0	0	0	0	0	0	0
Intelectual	0	0	0	0	0	0	0	0	0
Psicosocial	0	0	0	0	0	0	0	0	0
Espectro autista	0	0	0	0	0	0	0	0	0
Múltiple	0	0	0	0	0	0	0	0	0
TDA TDA-H	0	0	0	0	0	0	0	0	0
Totales	0	0	0	0	0	0	0	0	0

Estudiantes focalizados discapacidad					
CAPEP			UAEBH		
M	H	TOTAL	M	H	TOTAL
		0			0
CRIE			UOP		
M	H	TOTAL	M	H	TOTAL
		0			0

Personal docente y/o directivos focalizados					
CRIE			UOP		
M	H	TOTAL	M	H	TOTAL
		0			0

Familias y/o público en general focalizados					
CRIE			UOP		
M	H	TOTAL	M	H	TOTAL
		0			0

Total de Estudiantes con discapacidad		
M	H	Total
0	0	0

Verificar que la población reportada en CAPEP, CRIE, UOP y UAEBH con discapacidad, al sumarla con la reportada en AS sea correspondiente con lo registrado en la pestaña de Población total.

Población con discapacidad atendida por los SEE focalizados en el componente 2 para beneficiar en 2025																		
Condición	Población atendida por condición y por Servicios de educación especial															Población total beneficiaria		
	USAER			CAM básico			CAM básico con FpT			CAM laboral			Otro			M	H	TOTAL
	M	H	TOTAL	M	H	TOTAL	M	H	TOTAL	M	H	TOTAL	M	H	TOTAL			
Ceguera			0			0			0			0			0	0	0	0
Baja Visión			0			0			0			0			0	0	0	0
Sordera			0			0			0			0			0	0	0	0
Hipoacusia			0			0			0			0			0	0	0	0
Sordoceguera			0			0			0			0			0	0	0	0
Motriz			0			0			0			0			0	0	0	0
Intelectual			0			0			0			0			0	0	0	0
Psicosocial			0			0			0			0			0	0	0	0
Espectro autista			0			0			0			0			0	0	0	0
Múltiple			0			0			0			0			0	0	0	0
TDA TDA-H			0			0			0			0			0	0	0	0
Totales	0	0	0	0	0	0	0	0	0	0	0	0	0	0	0	0	0	0

Población con discapacidad atendida por los SEE focalizados en el componente 2 para beneficiar en 2025									
Condición	De la población total reportada por condición, especifique si se trata de alguna de las siguientes poblaciones.								
	Población indígena			Población afrodescendiente			Población migrante		
	M	H	TOTAL	M	H	TOTAL	M	H	TOTAL
Ceguera	0	0	0	0	0	0	0	0	0
Baja Visión	0	0	0	0	0	0	0	0	0
Sordera	0	0	0	0	0	0	0	0	0
Hipoacusia	0	0	0	0	0	0	0	0	0
Sordoceguera	0	0	0	0	0	0	0	0	0
Motriz	0	0	0	0	0	0	0	0	0
Intelectual	0	0	0	0	0	0	0	0	0
Psicosocial	0	0	0	0	0	0	0	0	0
Espectro autista	0	0	0	0	0	0	0	0	0
Múltiple	0	0	0	0	0	0	0	0	0
TDA TDA-H	0	0	0	0	0	0	0	0	0
Totales	0	0	0	0	0	0	0	0	0

Estudiantes focalizados discapacidad					
CAPEP			UAEBH		
M	H	TOTAL	M	H	TOTAL
		0			0
CRIE			UOP		
M	H	TOTAL	M	H	TOTAL
		0			0

Personal docente y/o directivos focalizados					
CRIE			UOP		
M	H	TOTAL	M	H	TOTAL
		0			0

Familias y/o público en general focalizados					
CRIE			UOP		
M	H	TOTAL	M	H	TOTAL
		0			0

Total de Estudiantes con discapacidad		
M	H	Total
0	0	0

Verificar que la población reportada en CAPEP, CRIE, UOP y UAEBH con discapacidad, al sumarla con la reportada en AS sea correspondiente con lo registrado en la pestaña de Población total.

Población con discapacidad atendida por los SEE focalizados en el componente 3 para beneficiar en 2025																		
Condición	Población atendida por condición y por Servicios de educación especial														Población beneficiaria			TOTAL
	USAER			CAM básico			CAM básico con FpT			CAM laboral			Otro			M	H	
	M	H	TOTAL	M	H	TOTAL	M	H	TOTAL	M	H	TOTAL	M	H	TOTAL			
Ceguera			0			0			0			0			0	0	0	0
Baja Visión			0			0			0			0			0	0	0	0
Sordera			0			0			0			0			0	0	0	0
Hipoacusia			0			0			0			0			0	0	0	0
Sordoceguera			0			0			0			0			0	0	0	0
Motriz			0			0			0			0			0	0	0	0
Intelectual			0			0			0			0			0	0	0	0
Psicosocial			0			0			0			0			0	0	0	0
Espectro autista			0			0			0			0			0	0	0	0
Múltiple			0			0			0			0			0	0	0	0
TDA TDA-H			0			0			0			0			0	0	0	0
Totales	0	0	0	0	0	0	0	0	0	0	0	0	0	0	0	0	0	0

Población con discapacidad atendida por los SEE focalizados en el componente 3 para beneficiar en 2025									
Condición	De la población total reportada por condición, especifique si se trata de alguna de las siguientes poblaciones.								
	Población indígena			Población afrodescendiente			Población migrante		
	M	H	TOTAL	M	H	TOTAL	M	H	TOTAL
Ceguera	0	0	0	0	0	0	0	0	0
Baja Visión	0	0	0	0	0	0	0	0	0
Sordera	0	0	0	0	0	0	0	0	0
Hipoacusia	0	0	0	0	0	0	0	0	0
Sordoceguera	0	0	0	0	0	0	0	0	0
Motriz	0	0	0	0	0	0	0	0	0
Intelectual	0	0	0	0	0	0	0	0	0
Psicosocial	0	0	0	0	0	0	0	0	0
Espectro autista	0	0	0	0	0	0	0	0	0
Múltiple	0	0	0	0	0	0	0	0	0
TDA TDA-H	0	0	0	0	0	0	0	0	0
Totales	0	0	0	0	0	0	0	0	0

Estudiantes focalizados discapacidad					
CAPEP			UAEBH		
M	H	TOTAL	M	H	TOTAL
CRIE			UOP		
M	H	TOTAL	M	H	TOTAL

Personal docente y/o directivos focalizados					
CRIE			UOP		
M	H	TOTAL	M	H	TOTAL
		0			0

Familias y/o público en general focalizados					
CRIE			UOP		
M	H	TOTAL	M	H	TOTAL
		0			0

Total de Estudiantes con discapacidad focalizados		
M	H	Total
0	0	0

Verificar que la población reportada en CAPEP, CRIE, UOP y UAEBH con discapacidad, al sumarla con la reportada en AS sea correspondiente con lo registrado en la pestaña de Población total.

TDA: Trastorno por Déficit de Atención

TDA-H: Trastorno por Déficit de Atención e Hiperactividad

7.- Población beneficiaria con aptitudes sobresalientes

Información cuantitativa respecto a la población con aptitudes sobresalientes que atienden los SEE focalizados, en su entidad, por sexo y tipo de condición:

Población con aptitudes sobresalientes atendida por los Servicios de educación especial focalizados en el componente 1 para beneficiar en 2025																		
Condición	Beneficiarias/os por condición y por Servicios de educación especial						Población beneficiaria total			De la población total reportada por condición, especifique si se trata de alguna de las siguientes poblaciones.								
	USAER			Otro			M	H	TOTAL	Población indígena			Población afrodescendiente			Población migrante		
	M	H	TOTAL	M	H	TOTAL				M	H	TOTAL	M	H	TOTAL	M	H	TOTAL
AS Intelectual			0			0			0			0			0			0
AS Creativa			0			0			0			0			0			0
AS Artística			0			0			0			0			0			0
AS Psicomotriz			0			0			0			0			0			0
AS Socioafectiva			0			0			0			0			0			0
Totales	0	0	0	0	0	0	0	0	0	0	0	0	0	0	0	0	0	0

Estudiantes focalizados aptitudes sobresalientes					
CAPEP			UAEBH		
M	H	TOTAL	M	H	TOTAL
		0			0
CRIE			UOP		
M	H	TOTAL	M	H	TOTAL
		0			0

Personal docente y/o directivos focalizados					
CRIE			UOP		
M	H	TOTAL	M	H	TOTAL
		0			0
Familias y/o público en general focalizados					
CRIE			UOP		
M	H	TOTAL	M	H	TOTAL
		0			0

Verificar que la población reportada en CAPEP, CRIE, UOP y UAEBH con discapacidad, al sumarla con la reportada en AS sea correspondiente con lo registrado en la pestaña de Población total.

Total de Estudiantes con aptitudes sobresalientes focalizados		
M	H	TOTAL
0	0	0

Población con aptitudes sobresalientes atendida por los Servicios de educación especial focalizados en el componente 2 para beneficiar en 2025																		
Condición	Beneficiarias/os por condición y por Servicios de educación especial						Población beneficiaria total			De la población total reportada por condición, especifique si se trata de alguna de las siguientes poblaciones.								
	USAER			Otro			M	H	TOTAL	Población indígena			Población afrodescendiente			Población migrante		
	M	H	TOTAL	M	H	TOTAL				M	H	TOTAL	M	H	TOTAL	M	H	TOTAL
AS Intelectual			0			0			0			0			0			0
AS Creativa			0			0			0			0			0			0
AS Artística			0			0			0			0			0			0
AS Psicomotriz			0			0			0			0			0			0
AS Socioafectiva			0			0			0			0			0			0
Totales	0	0	0	0	0	0	0	0	0	0	0	0	0	0	0	0	0	0

Estudiantes focalizados aptitudes sobresalientes					
CAPEP			UAEBH		
M	H	TOTAL	M	H	TOTAL
		0			0
CRIE			UOP		
M	H	TOTAL	M	H	TOTAL
		0			0

Personal docente y/o directivos focalizados					
CRIE			UOP		
M	H	TOTAL	M	H	TOTAL
		0			0
Familias y/o público en general focalizados					
CRIE			UOP		
M	H	TOTAL	M	H	TOTAL
		0			0

Total de Estudiantes con aptitudes sobresalientes focalizados		
M	H	TOTAL
0	0	0

Verificar que la población reportada en CAPEP, CRIE, UOP y UAEBH con discapacidad, al sumarla con la reportada en AS sea correspondiente con lo registrado en la pestaña de Población total.

[illegible]

Estudiantes focalizados aptitudes sobresalientes					
CAPEP			UAEBH		
M	H	TOTAL	M	H	TOTAL
		0			0
CRIE			UOP		
M	H	TOTAL	M	H	TOTAL
		0			0

Personal docente y/o directivos focalizados						
CRIE				UOP		
M	H	TOTAL		M	H	TOTAL
		0				0

Familias y/o público en general focalizados						
CRIE				UOP		
M	H	TOTAL		M	H	TOTAL
		0				0

Verificar que la población reportada en CAPEP, CRIE, UOP y UAEBH con discapacidad, al sumarla con la reportada en AS sea correspondiente con lo registrado en la pestaña de Población total.

Total de Estudiantes con aptitudes sobresalientes focalizados		
M	H	TOTAL
0	0	0
AS: Aptitudes sobresalientes		

Criterios de gasto

Componente: 1. Acciones académicas para la atención educativa especializada a Estudiantes con discapacidad.

Para garantizar el cumplimiento de los objetivos del PFSEE las AEL podrán destinar hasta un 50% del recurso, de acuerdo con lo estipulado en las Reglas de operación 2025.

1.1 Desarrollo de acciones de actualización y fortalecimiento académico de Agentes educativos en temas de discapacidad

Recurso programado:	\$0.00	SEE focalizados: USAER 0 CAM básico 0 Básico FpT 0 CAM laboral 0 CAPEP 0 CRIE 0 UOP 0 UAEBH 0 Otro 0
Remanente:	\$0.00	

Numero de actividad	1.1.1												
Tipo de actividad	Trimestre de inicio						Trimestre de término						
	USAER			CAM básico				CAM básico con FpT			CAM laboral		
	SEE:			SEE:			SEE:			SEE:			
	M	H	T	M	H	T	M		H	T	M	H	T
Supervisoras/es			0			0				0			0
Directivas/os			0			0				0			0
Docentes			0			0				0			0
Equipo de apoyo			0			0				0			0
Familias			0			0				0			0
Otros			0			0				0			0
TOTAL	0	0	0	0	0	0	0		0	0	0	0	0

En caso de requerir alguna precisión o aclaración, describa brevemente:

[illegible]

En caso de requerir alguna precisión o aclaración, describa brevemente:

1.2 Encuentros, cursos, talleres y/o reuniones entre madres y padres de familia o tutores de Estudiantes con discapacidad para la conformación y la operación de sus redes de apoyo

Recurso programado:		SEE focalizados:	USAER	0	CAM básico	0	Básico FpT	0	CAM laboral	0	CAPEP	0	CRIE	0	UOP	0	UAEBH	0	Otro	0
Remanente:	\$0.00																			

Numero de actividad	1.2.1														
Tipo de actividad	Trimestre de inicio					Trimestre de término									
	USAER				CAM básico				CAM básico con FpT				CAM laboral		
	SEE:				SEE:				SEE:				SEE:		
	M	H	T		M	H	T		M	H	T		M	H	T
Familias			0			0			0			0			0

En caso de requerir alguna precisión o aclaración, describa brevemente:

Presupuesto de la actividad			\$0.00			Título de la actividad											
CAPEP			CRIE			UOP			UAEBH			Otro			Producto o servicio en lo que se planea ejercer	Propósito de la actividad	
SEE:			SEE:			SEE:			SEE:			SEE:					
M	H	T	M	H	T	M	H	T	M	H	T	M	H	T			
		0			0			0			0			0			

En caso de requerir alguna precisión o aclaración, describa brevemente:

1.1 Desarrollo de acciones de actualización y fortalecimiento académico de Agentes educativos en temas de aptitudes sobresalientes

Número de actividad		de 1.1.1																													
Tipo de actividad		Trimestre de inicio						Presupuesto de la actividad						\$0.00						Título de la actividad											
		USAER			CAPEP			CRIE			UOP			UAEBH			Otro			Especifique o producto o servicio en lo que planea ejercer						Propósito de la actividad					
		SEE:			SEE:			SEE:			SEE:			SEE:			SEE:														
		M	H	T	M	H	T	M	H	T	M	H	T	M	H	T	M	H	T												
Supervisoras/es				0																											
Directivas/os				0																											
Docentes				0																											
Equipo de apoyo				0																											
Familias				0																											
Otros				0																											
TOTAL		0		0	0																										
En caso de requerir alguna precisión o aclaración, describa brevemente:																															

Numero de actividad	1.2.1																										
Tipo de actividad	Trimestre de inicio						Presupuesto de la actividad						\$0.00						Título de la actividad								
	USAER			CAPEP			CRIE			UOP			UAEBH			Otro			Producto o servicio en el que se planea ejercer	Propósito de la actividad							
	SEE:			SEE:			SEE:			SEE:			SEE:			SEE:											
	M	H	T	M	H	T	M	H	T	M	H	T	M	H	T	M	H	T									
Familias																											
En caso de requerir alguna precisión o aclaración, describa brevemente:																											

[illegible]

Presupuesto de la actividad				\$0.00			Título de la actividad																	
CAPEP			CRIE			UOP			UAEBH			Otro			Producto o servicio en lo que se planea ejercer					Propósito de la actividad				
SEE:			SEE:			SEE:			SEE:			SEE:												
M	H	T	M	H	T	M	H	T	M	H	T	M	H	T										
		0			0			0			0			0										
En caso de requerir alguna precisión o aclaración, describa brevemente:																								

[illegible]

Presupuesto de la actividad				\$0.00			Título de la actividad												Producto o servicio en lo que se planea ejercer		Propósito de la actividad	
CAPEP				CRIE			UOP			UAEBH			Otro									
SEE:				SEE:				SEE:				SEE:										
M	H	T	M	H	T	M	H	T	M	H	T	M	H	T								
		0			0			0			0			0								
En caso de requerir alguna precisión o aclaración, describa brevemente:																						

Recurso programado:		SEE focalizados:	USAER	0	CAPEP	0	CRIE	0	UOP	0	UAEBH	0	Otro	0
Remanente	\$0.00													

Numero de actividad	2.1.1																							
Tipo de actividad	Trimestre de inicio						Trimestre de término						Presupuesto de la actividad			\$0.00			Título de la actividad					
	USAER			CAPEP			CRIE			UOP			UAEBH			Otro			Producto o servicio en lo que se planea ejercer			Propósito de la actividad		
	SEE:			SEE:			SEE:			SEE:			SEE:			SEE:								
	M	H	T	M	H	T	M	H	T	M	H	T	M	H	T	M	H	T						
Estudiantes beneficiarios			0			0			0			0			0			0						

En caso de requerir alguna precisión o aclaración, describa brevemente:

2.2 Acciones orientadas a que las y los Estudiantes con aptitudes sobresalientes, pongan en práctica las habilidades académicas, artísticas, deportivas, para la vida y/o laborales y que promuevan la sensibilización, promoción, difusión y desarrollo en la comunidad escolar una cultura inclusiva, a través de campañas, ferias y eventos

Recurso programado:	\$0.00	SEE focalizados:	USAER	0	CAPEP	0	CRIE	0	UOP	0	UAEBH	0	Otro	0
Remanente	\$0.00													

Numero de actividad	AS 2.2.1																			
Tipo de actividad	Trimestre de inicio						Trimestre de término						Presupuesto de la actividad						Título de la actividad	
	USAER			CAPEP			CRIE			UOP			UAEBH			Otro			Producto o servicio en lo que se planea ejercer	Propósito de la actividad
	SEE:			SEE:			SEE:			SEE:			SEE:			SEE:				
	M	H	T	M	H	T	M	H	T	M	H	T	M	H	T	M	H	T		
Estudiantes beneficiarios			0			0			0			0			0			0		

En caso de requerir alguna precisión o aclaración, describa brevemente:

Componente: 3. Equipamiento específico en beneficio de Estudiantes con discapacidad

Para garantizar el cumplimiento de los objetivos del PFSEE las AEL podrán destinar hasta un 80% del recurso, de acuerdo con lo estipulado en el numeral 3.4 de las RO 2025.

3.1 Dotar de material didáctico especializado para Estudiantes con discapacidad

Recurso programado:	\$0.00
Remanente	\$0.00

		Focalizados USAER		0		Focalizados CAM básico		0		Focalizados CAM básico con FpT		0								
Tipo de materiales (seleccione)	Material a adquirir	Cantidad a distribuir	USAER				Cantidad a distribuir	CAM básico				Cantidad a distribuir	CAM básico con FpT				Presupuesto	Trimestre de inicio	Trimestre de término	Propósito educativo (específico del material a adquirir)
			SEE	Estudiantes				SEE	Estudiantes				SEE	Estudiantes						
				M	H	T			M	H	T			M	H	T				
Total		0	0	0	0	0	0	0	0	0	0	0	0	0						

En caso de requerir alguna precisión o aclaración, describa brevemente:

		Focalizados CAM laboral		0		Focalizados CAPEP		0		Focalizados CRIE		0								
Tipo de materiales (seleccione)	Material a adquirir	Cantidad a distribuir	CAM laboral				Cantidad a distribuir	CAPEP				Cantidad a distribuir	CRIE				Presupuesto	Trimestre de inicio	Trimestre de término	Propósito educativo (específico del material a adquirir)
			SEE	Estudiantes				SEE	Estudiantes				SEE	Estudiantes						
				M	H	T			M	H	T			M	H	T				
Total		0	0	0	0	0	0	0	0	0	0	0	0	0	0					

En caso de requerir alguna precisión o aclaración, describa brevemente:

		Focalizados UOP		0		Focalizados UAEBH		0		Focalizados Otro		0								
Tipo de materiales (seleccione)	Material a adquirir	Cantidad a distribuir	UOP				Cantidad a distribuir	UAEBH				Cantidad a distribuir	OTRO				Presupuesto	Trimestre de inicio	Trimestre de término	Propósito educativo (especifico del material a adquirir)
			SEE	Estudiantes				SEE	Estudiantes				SEE	Estudiantes						
				M	H	T			M	H	T			M	H	T				
Total		0	0	0	0	0	0	0	0	0	0	0	0	0						

En caso de requerir alguna precisión o aclaración, describa brevemente:

3.2 Adquirir equipamiento y materiales para espacios de lectura y dotar de material bibliográfico para Estudiantes con discapacidad

Recurso programado:	\$0.00
Remanente	\$0.00

		Focalizados USAER		0		Focalizados CAM básico		0		Focalizados CAM básico con FpT		0								
Tipo de libros (seleccione)	Titulo de los materiales	Cantidad a distribuir	USAER				Cantidad a distribuir	CAM básico				Cantidad a distribuir	CAM básico con FpT				Presupuesto	Trimestre de inicio	Trimestre de término	Propósito educativo (especifico del material a adquirir)
			SEE	Estudiantes				SEE	Estudiantes				SEE	Estudiantes						
				M	H	T			M	H	T			M	H	T				
Total		0	0	0	0	0	0	0	0	0	0	0	0	0						

En caso de requerir alguna precisión o aclaración, describa brevemente:

		Focalizados CAM laboral		0		Focalizados CAPEP		0		Focalizados CRIE		0									
Tipo de libros (seleccione)	Titulo de los materiales	Cantidad a distribuir	CAM laboral				Cantidad a distribuir	CAPEP				Cantidad a distribuir	CRIE				Presupuesto	Trimestre de inicio	Trimestre de término	Propósito educativo (especifico del material a adquirir)	
			SEE	Estudiantes				SEE	Estudiantes				SEE	Estudiantes							
				M	H	T			M	H	T			M	H	T					
Total		0	0	0	0	0	0	0	0	0	0	0	0	0							

En caso de requerir alguna precisión o aclaración, describa brevemente:

		Focalizados UOP		0		Focalizados UAEBH		0		Focalizados Otro		0								
Tipo de libros (seleccione)	Titulo de los materiales	Cantidad a distribuir	UOP				Cantidad a distribuir	UAEBH				Cantidad a distribuir	OTRO				Presupuesto	Trimestre de inicio	Trimestre de término	Propósito educativo (especifico del material a adquirir)
			SEE	Estudiantes				SEE	Estudiantes				SEE	Estudiantes						
				M	H	T			M	H	T			M	H	T				
Total		0	0	0	0	0	0	0	0	0	0	0	0	0						

En caso de requerir alguna precisión o aclaración, describa brevemente:

Recurso programado:	\$0.00
Remanente	\$0.00

		Focalizados CAM laboral		0		Focalizados CAPEP		0		Focalizados CRIE		0								
Tipo de material a reproducir (seleccione)	Título de los materiales	Cantidad a distribuir	CAM laboral				Cantidad a distribuir	CAPEP				Cantidad a distribuir	CRIE				Presupuesto	Trimestre de inicio	Trimestre de término	Propósito educativo (especifico del material a adquirir)
			SEE	Estudiantes				SEE	Estudiantes				SEE	Estudiantes						
				M	H	T			M	H	T			M	H	T				
Total		0	0	0	0	0	0	0	0	0	0	0	0	0	0					
En caso de requerir alguna precisión o aclaración, describa brevemente:																				

		Focalizados UOP		0		Focalizados UAEBH		0		Focalizados Otro		0								
Tipo de material a reproducir (seleccione)	Título de los materiales	Cantidad a distribuir	UOP				Cantidad a distribuir	UAEBH				Cantidad a distribuir	OTRO				Presupuesto	Trimestre de inicio	Trimestre de término	Propósito educativo (específico del material a adquirir)
			SEE	Estudiantes				SEE	Estudiantes				SEE	Estudiantes						
				M	H	T			M	H	T			M	H	T				
Total		0	0	0	0	0	0	0	0	0	0	0	0	0						
En caso de requerir alguna precisión o aclaración, describa brevemente:																				

3.5 Adquirir herramientas, utensilios, enseres domésticos y aparatos electrónicos para los talleres de capacitación laboral

Recurso programado:	\$0.00
Remanente	\$0.00

		Focalizados CAM b con FpT			0		Focalizados CAM laboral			0					
Taller a equipar	Herramienta, utensilio, mobiliario o aparato a adquirir	Cantidad a distribuir	CAM básico con FpT				Cantidad a distribuir	CAM laboral				Presupuesto	Trimestre de inicio	Trimestre de término	Propósito educativo (específico de los materiales a reproducir)
			SEE	Estudiantes				SEE	Estudiantes						
				M	H	T			M	H	T				
						0				0					
Total		0	0	0	0	0	0	0	0	0	\$0.00				

3.6 Dotar de insumos y materiales consumibles no perecederos que se requieren en las especialidades que ofertan los CAM laboral y CAM con FpT para las actividades de Estudiantes con discapacidad

Recurso programado:	\$0.00
Remanente	\$0.00

	Focalizados CAM básico					0	Focalizados CAM b con FpT					0	Focalizados CAM laboral					0																																																																																																																																																																																																																																																																																																																																																																																																																																																																																																																																																																																																																																																																																																																																																																																																																																																																																																																																																																																																																																																																																																																																																																																																																																																																														
Especifique el tipo de insumos	Cantidad a distribuir	CAM básico					Cantidad a distribuir	CAM básico con FpT					Cantidad a distribuir	CAM laboral					Presupuesto	Trimestre de inicio	Trimestre de término	Propósito educativo (especifico de los materiales)																																																																																																																																																																																																																																																																																																																																																																																																																																																																																																																																																																																																																																																																																																																																																																																																																																																																																																																																																																																																																																																																																																																																																																																																																																																																										
		SEE	Estudiantes					SEE	Estudiantes					SEE	Estudiantes																																																																																																																																																																																																																																																																																																																																																																																																																																																																																																																																																																																																																																																																																																																																																																																																																																																																																																																																																																																																																																																																																																																																																																																																																																																																																	
			M	H	T							M			H	T									M	H	T																																																																																																																																																																																																																																																																																																																																																																																																																																																																																																																																																																																																																																																																																																																																																																																																																																																																																																																																																																																																																																																																																																																																																																																																																																																																					

3.7 Adquirir ayudas técnicas para la accesibilidad y movilidad que mejoren las condiciones para el desplazamiento, orientación y comunicación del/ de la Estudiante con discapacidad

Recurso programado:	\$0.00
Remanente	\$0.00

		Focalizados USAER		0		Focalizados CAM básico		0		Focalizados CAM básico con FpT		0								
Tipo de ayuda (seleccione)	Ayuda a adquirir	Cantidad a distribuir	USAER				Cantidad a distribuir	CAM básico				Cantidad a distribuir	CAM básico con FpT				Presupuesto	Trimestre de inicio	Trimestre de término	Propósito educativo (específico del material a adquirir)
			SEE	Estudiantes				SEE	Estudiantes				SEE	Estudiantes						
				M	H	T			M	H	T			M	H	T				
Total		0	0	0	0	0	0	0	0	0	0	0	0	0						
En caso de requerir alguna precisión o aclaración, describa brevemente:																				

		Focalizados CAM laboral		0		Focalizados CAPEP		0		Focalizados CRIE		0								
Tipo de ayuda (seleccione)	Ayuda a adquirir	Cantidad a distribuir	CAM laboral				Cantidad a distribuir	CAPEP				Cantidad a distribuir	CRIE				Presupuesto	Trimestre de inicio	Trimestre de término	Propósito educativo (especifico del material a adquirir)
			SEE	Estudiantes				SEE	Estudiantes				SEE	Estudiantes						
				M	H	T			M	H	T			M	H	T				
Total		0	0	0	0	0	0	0	0	0	0	0	0	0	0					
En caso de requerir alguna precisión o aclaración, describa brevemente:																				

		Focalizados UOP		0		Focalizados UAEBH		0		Focalizados Otro		0								
Tipo de ayuda (seleccione)	Ayuda a adquirir	Cantidad a distribuir	UOP				Cantidad a distribuir	UAEBH				Cantidad a distribuir	OTRO				Presupuesto	Trimestre de inicio	Trimestre de término	Propósito educativo (especifico del material a adquirir)
			SEE	Estudiantes				SEE	Estudiantes				SEE	Estudiantes						
				M	H	T			M	H	T			M	H	T				
Total		0	0	0	0	0	0	0	0	0	0	0	0	0	0					
En caso de requerir alguna precisión o aclaración, describa brevemente:																				

3.8 Dotar de mobiliario ordinario y/o adaptado para Estudiantes con discapacidad

Recurso programado:	\$0.00
Remanente	\$0.00

		Focalizados USAER				0	Focalizados CAM básico				0	Focalizados CAM básico con FpT				0										
Especifique el tipo de mobiliario a adquirir	Cantidad a distribuir	USAER					Cantidad a distribuir	CAM básico					Cantidad a distribuir	CAM básico con FpT					Presupuesto	Trimestre de inicio	Trimestre de término	Propósito educativo (específico del material a adquirir)				
		SEE	Estudiantes					SEE	Estudiantes					SEE	Estudiantes											
			M	H	T	M			H	T	M	H			T											
Total		0	0	0	0	0	0	0	0	0	0	0	0	0	0	0										
En caso de requerir alguna precisión o aclaración, describa brevemente:																										

	Focalizados CAM laboral					0	Focalizados CAPEP					0	Focalizados CRIE					0				
Especifique el tipo de mobiliario a adquirir	Cantidad a distribuir	CAM laboral				Cantidad a distribuir	CAPEP				Cantidad a distribuir	CRIE				Presupuesto	Trimestre de inicio	Trimestre de término	Propósito educativo (especifico del material a adquirir)			
		SEE	Estudiantes				SEE	Estudiantes				SEE	Estudiantes									
			M	H	T			M	H	T			M	H	T							
Total	0	0	0	0	0	0	0	0	0	0	0	0	0	0								
En caso de requerir alguna precisión o aclaración, describa brevemente:																						

3.9 Adquirir equipamiento y materiales para aulas multisensoriales

		Focalizados CAM básico		0		Focalizados CAM b con FpT		0		Focalizados CAM laboral		0								
que con cuando aula de nueva eación	Material a adquirir	Cantidad a distribuir	CAM básico				Cantidad a distribuir	CAM básico con FpT				Cantidad a distribuir	CAM laboral				Presupuesto	Trimestre de inicio	Trimestre de término	Propósito educativo (especifico de los materiales)
			SEE	Estudiantes				SEE	Estudiantes				SEE	Estudiantes						
				M	H	T			M	H	T			M	H	T				
0	Total	0	0	0	0	0	0	0	0	0	0	0	0	0	\$0.00					
En caso de requerir alguna precisión o aclaración, describa brevemente:																				

Para garantizar el cumplimiento de los objetivos del PFSEE las AEL podrán destinar hasta un 80% del recurso, de acuerdo con lo estipulado en el numeral 3.4 de las RO 2025.

Recurso programado:	\$0.00
Remanente	\$0.00

		Focalizados USAER		0		Focalizados CAPEP		0		Focalizados CRIE		0								
Tipo de materiales (seleccione)	Material a adquirir	Cantidad a distribuir	USAER				Cantidad a distribuir	CAPEP				Cantidad a distribuir	CRIE				Presupuesto	Trimestre de inicio	Trimestre de término	Propósito educativo (especifico del material a adquirir)
			SEE	Estudiantes				SEE	Estudiantes				SEE	Estudiantes						
				M	H	T			M	H	T			M	H	T				
Total		0	0	0	0	0	0	0	0	0	0	0	0	0						
En caso de requerir alguna precisión o aclaración, describa brevemente:																				

		Focalizados UOP		0		Focalizados UAEBH		0		Focalizados Otro		0								
Tipo de materiales (seleccione)	Material a adquirir	Cantidad a distribuir	UOP				Cantidad a distribuir	UAEBH				Cantidad a distribuir	Otro				Presupuesto	Trimestre de inicio	Trimestre de término	Propósito educativo (especifico del material a adquirir)
			SEE	Estudiantes				SEE	Estudiantes				SEE	Estudiantes						
				M	H	T			M	H	T			M	H	T				
Total		0	0	0	0	0	0	0	0	0	0	0	0	0	0					
En caso de requerir alguna precisión o aclaración, describa brevemente:																				

3.11 Adquirir equipamiento y materiales para espacios de lectura y dotar de material bibliográfico para Estudiantes con aptitudes sobresalientes

Recurso programado:	\$0.00
Remanente	\$0.00

		Focalizados USAER		0		Focalizados CAPEP		0		Focalizados CRIE		0								
Tipo de libros (seleccione)	Título de los materiales	Cantidad a distribuir	USAER				Cantidad a distribuir	CAPEP				Cantidad a distribuir	CRIE				Presupuesto	Trimestre de inicio	Trimestre de término	Propósito educativo (especifico del material a adquirir)
			SEE	Estudiantes				SEE	Estudiantes				SEE	Estudiantes						
				M	H	T			M	H	T			M	H	T				
Total		0	0	0	0	0	0	0	0	0	0	0	0	0						
En caso de requerir alguna precisión o aclaración, describa brevemente:																				

		Focalizados UOP		0		Focalizados UAEBH		0		Focalizados Otro		0								
Tipo de libros (seleccione)	Título de los materiales	Cantidad a distribuir	UOP				Cantidad a distribuir	UAEBH				Cantidad a distribuir	Otro				Presupuesto	Trimestre de inicio	Trimestre de término	Propósito educativo (especifico del material a adquirir)
			SEE	Estudiantes				SEE	Estudiantes				SEE	Estudiantes						
				M	H	T			M	H	T			M	H	T				
Total		0	0	0	0	0	0	0	0	0	0	0	0	0						
En caso de requerir alguna precisión o aclaración, describa brevemente:																				

Recurso programado:	\$0.00
Remanente	\$0.00

		Focalizados UOP				0	Focalizados UAEBH				0	Focalizados Otro				0				
Tipo de identificación (seleccione)	Tipo de material	Cantidad a distribuir	UOP				Cantidad a distribuir	UAEBH				Cantidad a distribuir	Otro				Presupuesto	Trimestre de inicio	Trimestre de término	Propósito educativo (específico del material a adquirir)
			SEE	Estudiantes				SEE	Estudiantes				SEE	Estudiantes						
				M	H	T			M	H	T			M	H	T				
Total		0	0	0	0	0	0	0	0	0	0	0	0	0	0					
En caso de requerir alguna precisión o aclaración, describa brevemente:																				

Recurso programado:	\$0.00
Remanente	\$0.00

		Focalizados USAER		0		Focalizados CAPEP		0		Focalizados CRIE		0								
Tipo de equipo (seleccione)	Características generales de los equipos	Cantidad a distribuir	USAER				Cantidad a distribuir	CAPEP				Cantidad a distribuir	CRIE				Presupuesto	Trimestre de inicio	Trimestre de término	Propósito educativo (especifico del material a adquirir)
			SEE	Estudiantes				SEE	Estudiantes				SEE	Estudiantes						
				M	H	T			M	H	T			M	H	T				
Total		0	0	0	0	0	0	0	0	0	0	0	0	0	0					
En caso de requerir alguna precisión o aclaración, describa brevemente:																				

		Focalizados UOP		0		Focalizados UAEBH		0		Focalizados Otro		0					
Tipo de equipo (seleccione)	Características generales de los equipos	Cantidad a distribuir	UOP			Cantidad a distribuir	UAEBH			Cantidad a distribuir	Otro			Presupuesto	Trimestre de inicio	Trimestre de término	Propósito educativo (específico del material a adquirir)
			SEE	Estudiantes			SEE	Estudiantes			SEE	Estudiantes					
				M	H			T	M			H	T				
Total		0	0	0	0	0	0	0	0	0	0	0	0				
En caso de requerir alguna precisión o aclaración, describa brevemente:																	

3.14 Dotar de insumos y materiales consumibles no perecederos para las actividades curriculares y extracurriculares de Estudiantes con aptitudes sobresalientes

Recurso programado:	\$0.00
Remanente	\$0.00

		Focalizados USAER			0	Focalizados CAPEP			0	Focalizados CRIE			0						
Especifique el tipo de insumos	Cantidad a distribuir	USAER				Cantidad a distribuir	CAPEP				Cantidad a distribuir	CRIE				Presupuesto	Trimestre de inicio	Trimestre de término	Propósito educativo (específico de los materiales)
		SEE	Estudiantes				SEE	Estudiantes				SEE	Estudiantes						
			M	H	T			M	H	T			M	H	T				
Total	0	0	0	0	0	0	0	0	0	0	0	0	0	0	\$0.00				
En caso de requerir alguna precisión o aclaración, describa brevemente:																			

		Focalizados UOP		0		Focalizados UAEBH		0		Focalizados Otro		0							
Especifique el tipo de insumos	Cantidad a distribuir	UOP				Cantidad a distribuir	UAEBH				Cantidad a distribuir	Otro				Presupuesto	Trimestre de inicio	Trimestre de término	Propósito educativo (específico de los materiales)
		Estudiantes			Estudiantes			Estudiantes											
		SEE	M	H	T		SEE	M	H	T		SEE	M	H	T				
Total	0	0	0	0	0	0	0	0	0	0	0	0	0	0	\$0.00				
En caso de requerir alguna precisión o aclaración, describa brevemente:																			

Gastos de Operación Local

Recurso programado:	\$0.00
Remanente	\$0.00

Tipo	Descripción de las actividades a realizar en cada caso	Trimestre de inicio	Trimestre de término	Presupuesto
Seguimiento y supervisión				
Evaluación				
Acciones de Contraloría Social	Las actividades de Contraloría Social serán descritas en el Programa Estatal de Trabajo de Contraloría Social (PETCS).			
Asistencia a reuniones convocadas por la DGDC				
Distribución de materiales a los SEE focalizados				
				\$0.00

En caso de requerir alguna precisión o aclaración, describa brevemente:

Autorización PAT 2025

En caso de que en su entidad federativa no se cuente con alguno de los subsistemas, se solicita no dejar en blanco el apartado de firmas, sino agregar N/A en cada caso.

Autoriza la Persona Coordinadora Local del PFSEE

Nombre	
Cargo	
Firma y sello	

Valida la / el Responsable de Educación Especial subsistema Federal

Nombre	
Cargo	
Firma y sello	

Valida la / el Responsable de Educación Especial subsistema Estatal

Nombre	
Cargo	
Firma y sello	

Anexo 4 "Avance Físico Financiero" (AFF)**Avance Físico Financiero (AFF)****Programa Fortalecimiento de los Servicios de Educación Especial (PFSEE)**

LOGO ENTIDAD FEDERATIVA

FECHA DE ELABORACIÓN		
Día	Mes	Año
0	0	0

GOBIERNO DE LA ENTIDAD FEDERATIVA	NOMBRE DE LA UNIDAD RESPONSABLE
CLAVE DE LA UR	EJERCICIO FISCAL

PROGRAMA PRESUPUESTARIO					
CLAVE PRESUPUESTAL			TRIMESTRE		
INSTITUCIÓN BANCARIA		FECHA DE APERTURA		CTA BANCARIA RECEPTORA	
INSTITUCIÓN BANCARIA		FECHA DE APERTURA		CTA BANCARIA OPERATIVA	
DATOS DE TRASPASO DEL RECURSO FINANCIERO ENTRE SECRETARÍAS ESTATALES (FINANZAS-EDUCATIVA)					
FECHA DE TRASPASO DEL RECURSO A LA SECRETARÍA DE EDUCACIÓN ESTATAL PRIMERA MINISTRACIÓN					
FECHA DE TRASPASO DEL RECURSO A LA SECRETARÍA DE EDUCACIÓN ESTATAL SEGUNDA MINISTRACIÓN					

TITULAR DEL ÁREA FINANCIERA ESTATAL	
NOMBRE DE LA UNIDAD	
NOMBRE DEL RESPONSABLE	
CARGO DEL RESPONSABLE	

MONTO NOTIFICADO EN CONVENIO	
---------------------------------	--

REPORTE DEL ESTADO DEL PRESUPUESTO POR MOMENTO CONTABLE							
TIPO DE APOYO Y/O COMPONENTE	AUTORIZADO	MODIFICADO	COMPROMETIDO	DEVENGADO	EJERCIDO	PAGADO	POR EJERCER / REINTEGRAR
1. Acciones académicas para la atención educativa especializada a Estudiantes con discapacidad y aptitudes sobresalientes	0.00	0.00	0.00	0.00	0.00	0.00	0.00
2. Acciones de atención complementaria para Estudiantes con discapacidad y/o con aptitudes sobresalientes	0.00	0.00	0.00	0.00	0.00	0.00	0.00
3. Equipamiento específico en beneficio de Estudiantes con discapacidad y/o con aptitudes sobresalientes	0.00	0.00	0.00	0.00	0.00	0.00	0.00
Gastos de Operación Local	0.00	0.00	0.00	0.00	0.00	0.00	0.00
SUBTOTAL (SUMA DE LOS TIPOS DE APOYO Y/O COMPONENTES + GASTOS DE OPERACIÓN LOCAL)	0.00	0.00	0.00	0.00	0.00	0.00	0.00

NÚMERO DE CUENTA(S) Y SUMATORIA GENERADA DE PRODUCTOS FINANCIEROS			REINTEGRO A TESOFE	POR REINTEGRAR
0	0.00		0.00	0.00
0	0.00		0.00	0.00
TOTAL	0.00		0.00	0.00
TOTAL GENERAL (TIPOS DE APOYO + GASTOS DE OPERACIÓN LOCAL + PRODUCTOS FINANCIEROS)	0.00		0.00	0.00
Bajo protesta de decir verdad manifestamos que las cifras expresadas en el presente Avance Físico y Financiero son reales y que concuerdan con la documentación comprobatoria que las soporta conforme a las disposiciones jurídicas aplicables, la cual se encuentra bajo resguardo y responsabilidad de esta entidad federativa.				
FUNCIONARIOS RESPONSABLES DE LA ENTIDAD FEDERATIVA				
RESPONSABLE FINANCIERO	TITULAR DEL ÁREA FINANCIERA ESTATAL		PERSONA COORDINADORA LOCAL DEL PFSEE	
NOMBRE COMPLETO, CARGO Y FIRMA	NOMBRE COMPLETO, CARGO Y FIRMA		NOMBRE COMPLETO, CARGO Y FIRMA	

INSTRUCTIVO DE LLENADO ANEXO 4 AVANCE FÍSICO FINANCIERO (AFF)**Avance Físico Financiero (AFF)****Programa Fortalecimiento de los Servicios de Educación Especial (PFSEE)**

LOGO ENTIDAD FEDERATIVA

FECHA DE ELABORACIÓN (1)

Día	Mes	Año
0	0	0

GOBIERNO DE LA ENTIDAD FEDERATIVA (2)
CLAVE DE LA UR (4)

NOMBRE DE LA UNIDAD RESPONSABLE (3)
EJERCICIO FISCAL (5)

PROGRAMA PRESUPUESTARIO (6)					
CLAVE PRESUPUESTAL (7)			TRIMESTRE (8)		
INSTITUCIÓN BANCARIA (9)		FECHA DE APERTURA (10)		CTA BANCARIA RECEPTORA (11)	
INSTITUCIÓN BANCARIA		FECHA DE APERTURA (10)		CTA BANCARIA OPERATIVA (11)	
DATOS DE TRASPASO DEL RECURSO FINANCIERO ENTRE SECRETARÍAS ESTATALES (FINANZAS-EDUCATIVA) (12)					
FECHA DE TRASPASO DEL RECURSO A LA SECRETARÍA DE EDUCACIÓN ESTATAL PRIMERA MINISTRACIÓN					
FECHA DE TRASPASO DEL RECURSO A LA SECRETARÍA DE EDUCACIÓN ESTATAL SEGUNDA MINISTRACIÓN					

TITULAR DEL ÁREA FINANCIERA ESTATAL (13)	
NOMBRE DE LA UNIDAD	
NOMBRE DEL RESPONSABLE	
CARGO DEL RESPONSABLE	

MONTO NOTIFICADO EN CONVENIO (14)	
--	--

REPORTE DEL ESTADO DEL PRESUPUESTO POR MOMENTO CONTABLE							
TIPO DE APOYO Y/O COMPONENTE (15)	AUTORIZADO (16)	MODIFICADO (17)	COMPROMETIDO (18)	DEVENGADO (19)	EJERCIDO (20)	PAGADO (21)	POR EJERCER / REINTEGRAR (22)
1. Acciones académicas para la atención educativa especializada a Estudiantes con discapacidad y aptitudes sobresalientes	0.00	0.00	0.00	0.00	0.00	0.00	0.00
2. Acciones de atención complementaria para Estudiantes con discapacidad y/o con aptitudes sobresalientes	0.00	0.00	0.00	0.00	0.00	0.00	0.00
3. Equipamiento específico en beneficio de Estudiantes con discapacidad y/o con aptitudes sobresalientes	0.00	0.00	0.00	0.00	0.00	0.00	0.00
Gastos de Operación Local	0.00	0.00	0.00	0.00	0.00	0.00	0.00
SUBTOTAL (SUMA DE LOS TIPOS DE APOYO Y/O COMPONENTES + GASTOS DE OPERACIÓN LOCAL) (23)	0.00	0.00	0.00	0.00	0.00	0.00	0.00

NÚMERO DE CUENTA(S) Y SUMATORIA GENERADA DE PRODUCTOS FINANCIEROS (24)			REINTEGRO A TESOFE (25)	POR REINTEGRAR (26)
0	0.00		0.00	0.00
0	0.00		0.00	0.00
TOTAL	0.00		0.00	0.00
TOTAL GENERAL (TIPOS DE APOYO + GASTOS DE OPERACIÓN LOCAL + PRODUCTOS FINANCIEROS) (27)	0.00		0.00	0.00
Bajo protesta de decir verdad manifestamos que las cifras expresadas en el presente Avance Físico y Financiero son reales y que concuerdan con la documentación comprobatoria que las soporta conforme a las disposiciones jurídicas aplicables, la cual se encuentra bajo resguardo y responsabilidad de esta entidad federativa.				
FUNCIONARIOS RESPONSABLES DE LA ENTIDAD FEDERATIVA (28)				
RESPONSABLE FINANCIERO	TITULAR DEL ÁREA FINANCIERA ESTATAL	PERSONA COORDINADORA LOCAL DEL PFSEE		
NOMBRE COMPLETO, CARGO Y FIRMA	NOMBRE COMPLETO, CARGO Y FIRMA	NOMBRE COMPLETO, CARGO Y FIRMA		

DATOS

(1) FECHA DE ELABORACIÓN

Día mes y año en que se elabora este informe.

(2) GOBIERNO DE LA ENTIDAD FEDERATIVA

Anotar el nombre oficial de la entidad federativa

(3) NOMBRE DE LA UNIDAD RESPONSABLE

Anotar el nombre completo oficial de la UR a la que va dirigido el Anexo 4.

(4) CLAVE DE LA U.R.

Clave de la Unidad Responsable (UR)

(5) EJERCICIO FISCAL

Anotar el año fiscal correspondiente

(6) PROGRAMA PRESUPUESTARIO

Nombre y clave del programa presupuestario del que provienen los recursos

(7) CLAVE PRESUPUESTAL

Instrumento que sistematiza la información del presupuesto y permite la descripción e identificación del gasto del gobierno federal

(8) TRIMESTRE

Anotar el trimestre que se reporta (enero-marzo), (abril-junio), (julio-septiembre) y (octubre-diciembre).

(9) INSTITUCIONES BANCARIAS

Nombre de banco donde se apertura la cuenta bancaria (receptora) del Programa

Nombre de banco donde se apertura la cuenta bancaria (operativa) del Programa

(10) FECHA DE APERTURA

Anotar la fecha de apertura de cuenta bancaria receptora por las AEL

Anotar la fecha de apertura de cuenta bancaria operativa por las AEL

(11) CUENTAS BANCARIAS

Anotar los dígitos correspondientes de la cuenta bancaria receptora

Anotar los dígitos correspondientes de la cuenta bancaria operativa

(12) DATOS DE TRASPASO DEL RECURSO FINANCIERO ENTRE SECRETARÍAS ESTATALES (FINANZAS-EDUCATIVA)

Anotar la fecha de traspaso de primera ministración

Anotar la fecha de traspaso de la segunda ministración

(13) TITULAR DEL ÁREA FINANCIERA

Anotar el nombre de la unidad o área financiera responsable del recurso financiero en la Secretaría de Educación o su equivalente en la entidad.

Anotar nombre completo de la AEL del área financiera

Anotar el cargo de la AEL

(14) MONTO SUSCRITO EN CONVENIO

Monto presupuestal notificado en Convenio para la operación del Programa Federal.

REPORTE DEL PRESUPUESTO GASTADO POR MOMENTO CONTABLE

(15) TIPO DE APOYO Y/O COMPONENTES

Asentar la descripción del tipo de apoyo y/o componentes de acuerdo a Reglas de Operación 2025.

(16) AUTORIZADO

Monto de recurso autorizados en un ejercicio fiscal, a través de su aprobación

(17) MODIFICADO

Es el presupuesto autorizado más ampliaciones presupuestarias menos reducciones presupuestarias.

(18) COMPROMETIDO

El momento contable del gasto que refleja la aprobación por autoridad competente de un acto administrativo, u otro instrumento jurídico que formaliza una relación jurídica con terceros para la adquisición de bienes y servicios.

(19) DEVENGADO

El momento contable del gasto que refleja el reconocimiento de una obligación de pago a favor de terceros por la recepción de conformidad de bienes, servicios y obras oportunamente contratado.

(20) EJERCIDO

El momento contable del gasto que refleja la emisión de una Cuenta por Liquidar Certificada debidamente aprobada por la autoridad competente.

(21) PAGADO

El momento contable del gasto que refleja la cancelación total o parcial de las obligaciones de pago, que se concreta mediante el desembolso de efectivo o cualquier otro medio de pago;

(22) POR EJERCER / REINTEGRAR

Aplicación de fórmula predeterminada mediante la cual se calculará la diferencia entre el presupuesto autorizado y/o modificado - (comprometido + devengado + ejercido + pagado).

(23) SUBTOTAL (SUMA DE LOS TIPOS DE APOYO Y/O COMPONENTES + GASTOS DE OPERACIÓN LOCAL)

Aplicación de fórmula predeterminada mediante la cual se calculará cada momento contable del presupuesto del Programa.

(24) NÚMERO DE CUENTA(S) Y SUMATORIA GENERADA DE PRODUCTOS FINANCIEROS

Anotar los dígitos correspondientes de la cuenta receptora y la sumatoria de productos financieros.

Anotar los dígitos correspondientes de la cuenta operativa y la sumatoria de productos financieros.

(25) REINTEGRO A TESOFE

Sumatoria de los comprobantes de pago de contribuciones federales de productos financieros.

(26) POR REINTEGRAR

Aplicación de fórmula predeterminada para calcular la diferencia (rendimientos menos reintegro a TESOFE).

(27) TOTAL GENERAL (SUBTOTAL + MONTO GENERADO)

Fórmula predeterminada mediante la cual se calculará el total del presupuesto y productos financieros.

(28) FUNCIONARIOS RESPONSABLES DE LA ENTIDAD FEDERATIVA

Responsable financiero: Nombre completo, cargo y firma de quien elabora este informe.

Titular del área financiera estatal: Nombre completo, cargo y firma de la AEL en la Secretaría de Educación o su equivalente de la entidad.

Persona Coordinadora Local del PFSEE: Nombre completo, cargo y firma de la AEL responsable de la coordinación operativa del Programa en la entidad federativa.

Anexo 4a Anexo al Avance Físico Financiero (AAFF)**Anexo al Avance Físico Financiero (AAFF)****Programa Fortalecimiento de los Servicios de Educación Especial (PFSEE)**

LOGO ENTIDAD

EJERCICIO FISCAL 2025**Fecha de
elaboración**

Día	Mes	Año

Gobierno de la Entidad Federativa	
Programa Presupuestario	
Trimestre	
Región del País	

Componente: 1 Acciones académicas para la atención educativa especializada a Estudiantes con discapacidad y aptitudes sobresalientes

Seguimiento al PAT					Seguimiento a las variaciones presupuestales						
Criterio de Gasto	Acción comprometida en PAT	Presupuesto original autorizado	Actividad modificada PAT	Presupuesto modificado	Explicación a la variación presupuestal	Comprometido	Devengado	Ejercido	Pagado	Por Ejercer / reintegrar	Porcentaje al avance presupuestal
1.1 DIS		-		-		-	-	-	-	-	
1.2 DIS		-		-		-	-	-	-	-	
1.1 AS		-		-		-	-	-	-	-	
1.2 AS		-		-		-	-	-	-	-	
Subtotal		-		-		-	-	-	-	-	

Componente: 2 Acciones de atención complementaria para Estudiantes con discapacidad y/o con aptitudes sobresalientes

Seguimiento al PAT					Seguimiento a las variaciones presupuestales						
Criterio de Gasto	Acción comprometida en PAT	Presupuesto original autorizado	Actividad modificada PAT	Presupuesto modificado	Explicación a la variación presupuestal	Comprometido	Devengado	Ejercido	Pagado	Por Ejercer / reintegrar	Porcentaje al avance presupuestal
2.1 DIS		-		-		-	-	-	-	-	
2.2 DIS		-		-		-	-	-	-	-	
2.1 AS		-		-		-	-	-	-	-	
2.2 AS		-		-		-	-	-	-	-	
Subtotal		-		-		-	-	-	-	-	

Componente: 3 Equipamiento específico en beneficio de Estudiantes con discapacidad y/o con aptitudes sobresalientes											
Seguimiento al PAT					Seguimiento a las variaciones presupuestales						
Criterio de Gasto	Acción comprometida en PAT	Presupuesto original autorizado	Actividad modificada PAT	Presupuesto modificado	Explicación a la variación presupuestal	Comprometido	Devengado	Ejercido	Pagado	Por Ejercer / reintegrar	Porcentaje al avance presupuestal
3.1 DIS		-		-		-	-	-	-	-	
3.2 DIS		-		-		-	-	-	-	-	
3.3 DIS		-		-		-	-	-	-	-	
3.4 DIS		-		-		-	-	-	-	-	
3..5 DIS		-		-		-	-	-	-	-	
3.6 DIS		-		-		-	-	-	-	-	
3.7 DIS		-		-		-	-	-	-	-	
3.8 DIS		-		-		-	-	-	-	-	
3.9 DIS		-		-		-	-	-	-	-	
3.10 AS		-		-		-	-	-	-	-	
3.11 AS		-		-		-	-	-	-	-	
3.12 AS		-		-		-	-	-	-	-	
3.13 AS		-		-		-	-	-	-	-	
3.14 AS		-		-		-	-	-	-	-	
	Subtotal	-		-		-	-	-	-	-	
Gastos de Operación Local	Seguimiento y Supervisión	-		-		-	-	-	-	-	
	Evaluación	-		-		-	-	-	-	-	
	Acciones de Contraloría Social	-		-		-	-	-	-	-	
	Asistencia a reuniones regionales	-		-		-	-	-	-	-	
	Asistencia a reuniones nacionales	-		-		-	-	-	-	-	
	Gasto en distribución de materiales	-		-		-	-	-	-	-	
	Subtotal	-		-		-	-	-	-	-	
	Total	-		-		-	-	-	-	-	

Bajo protesta de decir verdad manifestamos que este documento es complementario al Avance Físico Financiero, reporta las acciones alcanzadas y/o realizadas por actividad alineadas al PAT y metas autorizadas por la DGDC de manera previa a su ejecución y pago. La documentación comprobatoria que las soporta conforme a las disposiciones jurídicas aplicables, se encuentra bajo resguardo y responsabilidad de esta entidad federativa

FUNCIONARIOS RESPONSABLES DE LA ENTIDAD FEDERATIVA		
RESPONSABLE FINANCIERO	TITULAR DEL AREA FINANCIERA ESTATAL	PERSONA COORDINADORA LOCAL DEL PFSEE
Nombre Completo, Cargo y Firma	Nombre Completo, Cargo y Firma	Nombre Completo, Cargo y Firma

INSTRUCTIVO DE LLENADO ANEXO AL AVANCE FÍSICO FINANCIERO (AAFF)**Anexo al Avance Físico Financiero (AAFF)****Programa Fortalecimiento de los Servicios de Educación Especial (PFSEE)**

LOGO ENTIDAD

EJERCICIO FISCAL 2025**Fecha de elaboración**

Día	Mes	Año
(1)	(1)	(1)

Gobierno de la Entidad Federativa	(2)
Programa Presupuestario	(3)
Trimestre	(4)
Región del País	(5)

Componente: 1 Acciones académicas la atención educativa especializada a Estudiantes con discapacidad y aptitudes sobresalientes											
Seguimiento al PAT					Seguimiento a las variaciones presupuestales						
Criterio de Gasto (6)	Acción comprometida en PAT (7)	Presupuesto original autorizado (8)	Actividad modificada PAT (9)	Presupuesto modificado (10)	Explicación a la variación presupuestal (11)	Comprometido (12)	Devengado (13)	Ejercido (14)	Pagado (15)	Por Ejercer / reintegrar (16)	Porcentaje al avance presupuestal (17)
1.1 DIS		-		-		-	-	-	-	-	
1.2 DIS		-		-		-	-	-	-	-	
1.1 AS		-		-		-	-	-	-	-	
1.2 AS		-		-		-	-	-	-	-	
Subtotal		-		-		-	-	-	-	-	

Componente: 2 Acciones de atención complementaria para Estudiantes con discapacidad y/o con aptitudes sobresalientes											
Seguimiento al PAT					Seguimiento a las variaciones presupuestales						
Criterio de Gasto	Acción comprometida en PAT	Presupuesto original autorizado	Actividad modificada PAT	Presupuesto modificado	Explicación a la variación presupuestal	Comprometido	Devengado	Ejercido	Pagado	Por Ejercer / reintegrar	Porcentaje al avance presupuestal
2.1 DIS		-		-		-	-	-	-	-	
2.2 DIS		-		-		-	-	-	-	-	
2.1 AS		-		-		-	-	-	-	-	
2.2 AS		-		-		-	-	-	-	-	
Subtotal		-		-		-	-	-	-	-	

Componente: 3 Equipamiento específico en beneficio de Estudiantes con discapacidad y/o con aptitudes sobresalientes											
Seguimiento al PAT					Seguimiento a las variaciones presupuestales						
Criterio de Gasto	Acción comprometida en PAT	Presupuesto original autorizado	Actividad modificada PAT	Presupuesto modificado	Explicación a la variación presupuestal	Comprometido	Devengado	Ejercido	Pagado	Por Ejercer / reintegrar	Porcentaje al avance presupuestal
3.1 DIS		-		-		-	-	-	-	-	
3.2 DIS		-		-		-	-	-	-	-	
3.3 DIS		-		-		-	-	-	-	-	
3.4 DIS		-		-		-	-	-	-	-	
3.5 DIS		-		-		-	-	-	-	-	
3.6 DIS		-		-		-	-	-	-	-	
3.7 DIS		-		-		-	-	-	-	-	
3.8 DIS		-		-		-	-	-	-	-	
3.9 DIS		-		-		-	-	-	-	-	
3.10 AS		-		-		-	-	-	-	-	
3.11 AS		-		-		-	-	-	-	-	
3.12 AS		-		-		-	-	-	-	-	
3.13 AS		-		-		-	-	-	-	-	
3.14 AS		-		-		-	-	-	-	-	
	Subtotal	-		-		-	-	-	-	-	

Gastos de Operación Local	Seguimiento y Supervisión	-		-		-	-	-	-	-	
	Evaluación	-		-		-	-	-	-	-	
	Acciones de Contraloría Social	-		-		-	-	-	-	-	
	Asistencia a reuniones regionales	-		-		-	-	-	-	-	
	Asistencia a reuniones nacionales	-		-		-	-	-	-	-	
	Gasto en distribución de materiales	-		-		-	-	-	-	-	
	Subtotal	-		-		-	-	-	-	-	
	Total	-		-		-	-	-	-	-	

Bajo protesta de decir verdad manifestamos que este documento es complementario al Avance Físico Financiero, reporta las acciones alcanzadas y/o realizadas por actividad alineadas al PAT y metas autorizadas por la DGDC de manera previa a su ejecución y pago. La documentación comprobatoria que las soporta conforme a las disposiciones jurídicas aplicables, se encuentra bajo resguardo y responsabilidad de esta entidad federativa

FUNCIONARIOS RESPONSABLES DE LA ENTIDAD FEDERATIVA (18)		
RESPONSABLE FINANCIERO	TITULAR DEL AREA FINANCIERA ESTATAL	PERSONA CORDINADORA LOCAL DEL PFSEE
Nombre Completo, Cargo y Firma	Nombre Completo, Cargo y Firma	Nombre Completo, Cargo y Firma

DATOS**(1) FECHA DE ELABORACIÓN**

Día mes y año en que se elabora este avance

(2) GOBIERNO DE LA ENTIDAD FEDERATIVA

Nombre oficial y completo de la entidad federativa que informa.

(3) PROGRAMA PRESUPUESTARIO

Nombre completo del Programa Presupuestal objeto de este Informe.

(4) TRIMESTRE

Trimestre al que corresponden los datos del avance (enero-marzo), (abril-junio), (julios-septiembre), (octubre-diciembre).

(5) REGIÓN DEL PAÍS

Región a la que pertenece la entidad

TIPO DE APOYO Y COMPONENTES**(6) CRITERIO DE GASTO**

Asentar la descripción completa del criterio de gasto

(7) ACTIVIDAD COMPROMETIDA EN PAT

Asentar la descripción completa de la actividad comprometida en Plan Anual de Trabajo autorizado

(8) PRESUPUESTO ORIGINAL AUTORIZADO

Asentar el monto del presupuesto autorizado en Plan Anual de Trabajo autorizado, vigente en el trimestre.

(9) ACTIVIDAD MODIFICADA EN PAT

Asentar la descripción completa de la Actividad modificada en Plan Anual de Trabajo autorizado, vigente en el trabajo.

(10) PRESUPUESTO MODIFICADO EN PAT

Asentar el monto del presupuesto modificado en Plan Anual de Trabajo correspondiente a la Actividad modificada en el PAT autorizado, vigente en el trimestre.

(11) COMPROMETIDO

El momento contable del gasto que refleja la aprobación por autoridad competente de un acto administrativo, u otro instrumento jurídico que formaliza una relación jurídica con terceros para la adquisición de bienes y servicios.

(12) DEVENGADO

El momento contable del gasto que refleja el reconocimiento de una obligación de pago a favor de terceros por la recepción de conformidad de bienes, servicios y obras oportunamente contratado.

(13) EJERCIDO

El momento contable del gasto que refleja la emisión de una Cuenta por Liquidar Certificada debidamente aprobada por la autoridad competente.

(14) PAGADO

El momento contable del gasto que refleja la cancelación total o parcial de las obligaciones de pago, que se concreta mediante el desembolso de efectivo o cualquier otro medio de pago;

(15) POR EJERCER / REINTEGRAR

Aplicación de fórmula predeterminada mediante la cual se calculará la diferencia entre el presupuesto modificado - (comprometido + devengado + ejercido + pagado).

(16) PORCENTAJE AL AVANCE PRESUPUESTAL

Aplicación de fórmula predeterminada mediante la cual se calculará el porcentaje logrado entre presupuesto autorizado y/o modificado - ejercido.

(17) FUNCIONARIOS RESPONSABLES DE LA ENTIDAD FEDERATIVA

Responsable financiero: Nombre completo, cargo y firma de quien elabora este informe

Titular del área financiera estatal: Nombre completo, cargo y firma de la AEL en la Secretaría de Educación o su equivalente de la entidad

Persona Coordinador/a Local del PFSEE: Nombre completo, cargo y firma de la AEL responsable de la coordinación operativa del programa en la entidad federativa.

Anexo 5 Informe Técnico Pedagógico (ITP)**Informe Técnico Pedagógico (ITP) 2025****Programa Fortalecimiento de los Servicios de Educación Especial (PFSEE)**

El siguiente formato tiene como objetivo recopilar la información trimestral relacionada con el apoyo a los SEE que atienden a Estudiantes con discapacidad y con aptitudes sobresalientes, y que fueron focalizados a través del PFSEE.

Únicamente se deberán de reportar las acciones realizadas con el recurso del PFSEE y en el periodo señalado.

1. Datos de identificación 2025

Entidad federativa:	
----------------------------	--

Señale con una X el trimestre que se reporta			
1er. Trimestre (enero a marzo)	2° Trimestre (abril a junio)	3er. Trimestre (julio a septiembre)	4° Trimestre (octubre a diciembre)

2. Servicios EE 2025

Señale el número de SEE beneficiados en el trimestre que se reporta.

Servicios beneficiarios en el trimestre. Discapacidad									
Servicios de educación especial beneficiarios del componente 1. Acciones académicas para la atención educativa especializada a Estudiantes con discapacidad									
Servicios beneficiados a través del PFSEE en el trimestre, componente 1	USAER	CAM Básico	CAM Laboral	CAPEP	CRIE	UOP	UAEBH	Otro	Total
		Con FpT						(especifique)	0
								[Nombre]	
Servicios de educación especial beneficiarios del componente 2. Acciones de atención complementaria para Estudiantes con discapacidad									
Servicios beneficiados a través del PFSEE en el trimestre, componente 2	USAER	CAM Básico	CAM Laboral	CAPEP	CRIE	UOP	UAEBH	Otro	Total
		Con FpT						(especifique)	0
								[Nombre]	
Servicios de educación especial beneficiarios del componente 3. Equipamiento específico en beneficio de Estudiantes con discapacidad									
Servicios beneficiados a través del PFSEE en el trimestre, componente 3	USAER	CAM Básico	CAM Laboral	CAPEP	CRIE	UOP	UAEBH	Otro	Total
		Con FpT						(especifique)	0
								[Nombre]	

Servicios beneficiarios en el trimestre. Aptitudes sobresalientes							
Servicios de educación especial beneficiarios del componente 1. Acciones académicas para la atención educativa especializada a Estudiantes con aptitudes sobresalientes							
Servicios beneficiados a través del PFSEE en el trimestre, componente 1	USAER	CAPEP	CRIE	UOP	UAEBH	Otro	Total
						(especifique)	0
						[Nombre]	
Servicios de educación especial beneficiarios del componente 2. Acciones de atención complementaria para Estudiantes con aptitudes sobresalientes							
Servicios beneficiados a través del PFSEE en el trimestre, componente 2	USAER	CAPEP	CRIE	UOP	UAEBH	Otro	Total
						(especifique)	0
						[Nombre]	
Servicios de educación especial beneficiarios del componente 3. Equipamiento específico en beneficio de Estudiantes con aptitudes sobresalientes							
Servicios beneficiados a través del PFSEE en el trimestre, componente 3	USAER	CAPEP	CRIE	UOP	UAEBH	Otro	Total
						(especifique)	0
						[Nombre]	

*Con FpT: Con Formación para el Trabajo

Para el llenado de esta hoja de Excel considerar los siguientes puntos:

- Reportar únicamente los que se han visto beneficiados por el PFSEE cada trimestre, por componente.
- En "CAM Básico" se reportan los centros que ofrecen educación básica, que no cuentan con formación para el trabajo.
- En "Con FpT" se reportan los CAM Básicos que además de la educación básica, cuentan con talleres de formación para el trabajo.
- En "CAM Laboral" se reportan únicamente los centros dedicados a la formación laboral o para el trabajo.
- Cuidar de no repetir los datos, pues entre lo reportado en CAM Básico, Con FpT y CAM Laboral, debe de sumar la totalidad de los CAM en su entidad
- Si en su entidad cuenta con otro tipo de servicio no considerado en la tabla, reportar la cantidad en "Otro" y anotar su nombre en el apartado "(especifique)".

3. Población beneficiaria con discapacidad 2025.

Información cuantitativa respecto a la población con discapacidad que atienden los SEE que fueron focalizados y beneficiados en este trimestre en su entidad, por sexo y tipo de condición:

Población con discapacidad beneficiaria en el trimestre por acciones a los Servicios de educación especial en el Componente 1																		
Condición	Beneficiarias/os por condición y por Servicio de educación especial															Población total beneficiaria		
	USAER			CAM básico			CAM básico con FpT			CAM laboral			Otro			M	H	TOTAL
	M	H	TOTAL	M	H	TOTAL	M	H	TOTAL	M	H	TOTAL	M	H	TOTAL			
Ceguera																		
Baja Visión																		
Sordera																		
Hipoacusia																		
Sordoceguera																		
Motriz																		
Intelectual																		
Psicosocial																		
Espectro autista																		
Múltiple																		
TDA TDA-H																		
Totales																		

Población con discapacidad que se ha visto beneficiada en el trimestre por acciones a los SEE en el Componente 1									
Condición	De la población total reportada por condición, especifique si se trata de alguna de las siguientes poblaciones.								
	Población indígena			Población afrodescendiente			Población migrante		
	M	H	TOTAL	M	H	TOTAL	M	H	TOTAL
Ceguera	0	0	0	0	0	0	0	0	0
Baja Visión	0	0	0	0	0	0	0	0	0
Sordera	0	0	0	0	0	0	0	0	0
Hipoacusia	0	0	0	0	0	0	0	0	0
Sordoceguera	0	0	0	0	0	0	0	0	0
Motriz	0	0	0	0	0	0	0	0	0
Intelectual	0	0	0	0	0	0	0	0	0
Psicosocial	0	0	0	0	0	0	0	0	0
Espectro autista	0	0	0	0	0	0	0	0	0
Múltiple	0	0	0	0	0	0	0	0	0
TDA TDA-H	0	0	0	0	0	0	0	0	0
Totales	0	0	0	0	0	0	0	0	0

Estudiantes beneficiarios con discapacidad					
CAPEP			UAEBH		
M	H	TOTAL	M	H	TOTAL
CRIE			UOP		
M	H	TOTAL	M	H	TOTAL
Personal docente y/o directivos beneficiarios					
CRIE			UOP		
M	H	TOTAL	M	H	TOTAL

Familias y/o público en general beneficiarios					
CRIE			UOP		
M	H	TOTAL	M	H	TOTAL

Total de Estudiantes con discapacidad		
M	H	Total

Población con discapacidad beneficiaria en el trimestre por acciones a los Servicios de educación especial en el Componente 2																	
Condición	Beneficiarias/os por condición y por Servicios de educación especial															Población total beneficiaria	
	USAER			CAM básico			CAM básico con FpT			CAM laboral			Otro			M	H
	M	H	TOTAL	M	H	TOTAL	M	H	TOTAL	M	H	TOTAL	M	H	TOTAL		
Ceguera																	
Baja Visión																	
Sordera																	
Hipoacusia																	
Sordoceguera																	
Motriz																	
Intelectual																	
Psicosocial																	
Espectro autista																	
Múltiple																	
TDA TDA-H																	
Totales																	

Población con discapacidad beneficiaria en el trimestre por acciones a los Servicios de educación especial en el Componente 2									
Condición	De la población total reportada por condición, especifique si se trata de alguna de las siguientes poblaciones.								
	Población indígena			Población afrodescendiente			Población migrante		
	M	H	TOTAL	M	H	TOTAL	M	H	TOTAL
Ceguera	0	0	0	0	0	0	0	0	0
Baja Visión	0	0	0	0	0	0	0	0	0
Sordera	0	0	0	0	0	0	0	0	0
Hipoacusia	0	0	0	0	0	0	0	0	0
Sordoceguera	0	0	0	0	0	0	0	0	0
Motriz	0	0	0	0	0	0	0	0	0
Intelectual	0	0	0	0	0	0	0	0	0
Psicosocial	0	0	0	0	0	0	0	0	0
Espectro autista	0	0	0	0	0	0	0	0	0
Múltiple	0	0	0	0	0	0	0	0	0
TDA TDA-H	0	0	0	0	0	0	0	0	0
Totales	0	0	0	0	0	0	0	0	0

Estudiantes beneficiarios con discapacidad					
CAPEP			UAEBH		
M	H	TOTAL	M	H	TOTAL
CRIE			UOP		
M	H	TOTAL	M	H	TOTAL
Personal docente y/o directivos beneficiarios					
CRIE			UOP		
M	H	TOTAL	M	H	TOTAL

Familias y/o público en general beneficiarios					
CRIE			UOP		
M	H	TOTAL	M	H	TOTAL

Total de Estudiantes con discapacidad		
M	H	Total

Población con discapacidad beneficiaria en el trimestre por acciones a los Servicios de educación especial en el Componente 3																	
Condición	Beneficiarias/os por condición y por Servicios de educación especial															Población total beneficiaria	
	USAER			CAM básico			CAM básico con FpT			CAM laboral			Otro			M	H
	M	H	TOTAL	M	H	TOTAL	M	H	TOTAL	M	H	TOTAL	M	H	TOTAL		
Ceguera																	
Baja Visión																	
Sordera																	
Hipoacusia																	
Sordoceguera																	
Motriz																	
Intelectual																	
Psicosocial																	
Espectro autista																	
Múltiple																	
TDA TDA-H																	
Totales																	

Población con discapacidad beneficiaria en el trimestre por acciones a los Servicios de educación especial en el Componente 3									
Condición	De la población total reportada por condición, especifique si se trata de alguna de las siguientes poblaciones.								
	Población indígena			Población afrodescendiente			Población migrante		
	M	H	TOTAL	M	H	TOTAL	M	H	TOTAL
Ceguera	0	0	0	0	0	0	0	0	0
Baja Visión	0	0	0	0	0	0	0	0	0
Sordera	0	0	0	0	0	0	0	0	0
Hipoacusia	0	0	0	0	0	0	0	0	0
Sordoceguera	0	0	0	0	0	0	0	0	0
Motriz	0	0	0	0	0	0	0	0	0
Intelectual	0	0	0	0	0	0	0	0	0
Psicosocial	0	0	0	0	0	0	0	0	0
Espectro autista	0	0	0	0	0	0	0	0	0
Múltiple	0	0	0	0	0	0	0	0	0
TDA TDA-H	0	0	0	0	0	0	0	0	0
Totales	0	0	0	0	0	0	0	0	0

Estudiantes beneficiarios con discapacidad								
CAPEP				UAEBH				
M	H	TOTAL		M	H	TOTAL		
CRIE				UOP				
M	H	TOTAL		M	H	TOTAL		
Personal docente y/o directivos beneficiarios								
CRIE				UOP				
M	H	TOTAL		M	H	TOTAL		

Familias y/o público en general beneficiarios					
CRIE			UOP		
M	H	TOTAL	M	H	TOTAL

Total de Estudiantes con discapacidad		
M	H	Total

4. Población beneficiaria con aptitudes sobresalientes

Información cuantitativa respecto a la población con aptitudes sobresalientes que atienden los Servicios de educación especial que fueron focalizados y beneficiarios en este trimestre en su entidad, por sexo y tipo de condición:

Población con aptitudes sobresalientes beneficiaria en el trimestre por acciones a los Servicios de educación especial en el Componente 1																		
Condición	Beneficiarias/os por condición y por Servicios de educación especial						Población total beneficiaria			De la población total reportada por condición, especifique si se trata de alguna de las siguientes poblaciones.								
	USAER			Otro			M	H	TOTAL	Población indígena			Población afrodescendiente			Población migrante		
	M	H	TOTAL	M	H	TOTAL				M	H	TOTAL	M	H	TOTAL	M	H	TOTAL
AS Intelectual																		
AS Creativa																		
AS Artística																		
AS Psicomotriz																		
AS Socioafectiva																		
Totales																		

Estudiantes beneficiarios aptitudes sobresalientes								
CAPEP			UAEBH					
M	H	TOTAL	M	H	TOTAL			
		0			0			
CRIE			UOP					
M	H	TOTAL	M	H	TOTAL			
		0			0			

Personal docente y/o directivos beneficiarios						
CRIE			UOP			
M	H	TOTAL	M	H	TOTAL	
		0			0	
Familias y/o público en general beneficiarios						
CRIE			UOP			
M	H	TOTAL	M	H	TOTAL	
		0			0	

Total de Estudiantes con aptitudes sobresalientes beneficiarios		
M	H	TOTAL
0	0	0

Población con aptitudes sobresalientes beneficiarios en el trimestre por acciones a los Servicios de educación especial en el Componente 2																		
Condición	Beneficiarias/os por condición y por Servicios de educación especial						Población total beneficiaria			De la población total reportada por condición, especifique si se trata de alguna de las siguientes poblaciones.								
	USAER			Otro			M	H	TOTAL	Población indígena			Población afrodescendiente			Población migrante		
	M	H	TOTAL	M	H	TOTAL				M	H	TOTAL	M	H	TOTAL	M	H	TOTAL
AS Intelectual																		
AS Creativa																		
AS Artística																		
AS Psicomotriz																		
AS Socioafectiva																		
Totales																		

Estudiantes beneficiarios aptitudes sobresalientes								
CAPEP			UAEBH					
M	H	TOTAL	M	H	TOTAL			
		0			0			
CRIE			UOP					
M	H	TOTAL	M	H	TOTAL			
		0			0			

Personal docente y/o directivos beneficiarios						
CRIE			UOP			
M	H	TOTAL	M	H	TOTAL	
		0			0	
Familias y/o público en general beneficiarios						
CRIE			UOP			
M	H	TOTAL	M	H	TOTAL	
		0			0	

Total de Estudiantes con aptitudes sobresalientes beneficiarios		
M	H	TOTAL
0	0	0

Población con aptitudes sobresalientes beneficiarios en el trimestre por acciones a los Servicios de educación especial en el Componente 3																		
Condición	Beneficiarias/os por condición y por SEE						Población total beneficiaria			De la población total reportada por condición, especifique si se trata de alguna de las siguientes poblaciones.								
	USAER			Otro			M	H	TOTAL	Población indígena			Población afrodescendiente			Población migrante		
	M	H	TOTAL	M	H	TOTAL				M	H	TOTAL	M	H	TOTAL	M	H	TOTAL
AS Intelectual																		
AS Creativa																		
AS Artística																		
AS Psicomotriz																		
AS Socioafectiva																		
Totales																		

Estudiantes beneficiarios aptitudes sobresalientes								
CAPEP			UAEBH					
M	H	TOTAL	M	H	TOTAL			
		0			0			
CRIE			UOP					
M	H	TOTAL	M	H	TOTAL			
		0			0			

Personal docente y/o directivos beneficiarios						
CRIE			UOP			
M	H	TOTAL	M	H	TOTAL	
		0			0	
Familias y/o público en general beneficiarios						
CRIE			UOP			
M	H	TOTAL	M	H	TOTAL	
		0			0	

Total de Estudiantes con aptitudes sobresalientes beneficiarios		
M	H	TOTAL
0	0	0

Componente: 1. Acciones académicas para la atención educativa especializada a Estudiantes con discapacidad

1.1 Desarrollo de acciones de actualización y fortalecimiento académico de Agentes educativos en temas de discapacidad

SEE beneficiados en el trimestre. Componente 1:	USAER	0	CAM básico	0	Básico FpT	0	CAM laboral	0	CAPEP	0	CRIE	0	UOP	0	UAEBH	0	Otro	0
--	-------	---	------------	---	------------	---	-------------	---	-------	---	------	---	-----	---	-------	---	------	---

Numero de actividad									1.1.1																		
Nivel de avance de la actividad	Título de la actividad																					Describa brevemente el impacto pedagógico que se obtuvo con esta acción					
	USAER			CAM básico			CAM básico con FpT			CAM laboral			CAPEP			CRIE			UOP				UAEBH			Otro	
	SEE:			SEE:			SEE:			SEE:			SEE:			SEE:			SEE:			SEE:					
	M	H	T	M	H	T	M	H	T	M	H	T	M	H	T	M	H	T	M	H	T	M	H	T	M	H	T
Supervisoras/es																											
Directivas/os																											
Docentes																											
Equipo de apoyo																											
Familias																											
Otros																											
TOTAL																											

En caso de requerir alguna precisión o aclaración, describa brevemente:

En caso de modificación, indique número de oficio:

1.2 Encuentros, cursos, talleres y/o reuniones entre madres y padres de familia o tutores de Estudiantes con discapacidad para la conformación y la operación de sus redes de apoyo

SEE beneficiados en el trimestre. Componente 1:	USAER	0	CAM básico	0	Básico FpT	0	CAM laboral	0	CAPEP	0	CRIE	0	UOP	0	UAEBH	0	Otro	0
--	-------	---	------------	---	------------	---	-------------	---	-------	---	------	---	-----	---	-------	---	------	---

Numero de actividad									1.2.1																			
Nivel de avance de la actividad	Título de la actividad																											Describa brevemente el impacto pedagógico que se obtuvo con esta acción
	USAER			CAM básico			CAM básico con FpT			CAM laboral			CAPEP			CRIE			UOP			UAEBH			Otro			
	SEE:			SEE:			SEE:			SEE:			SEE:			SEE:			SEE:			SEE:			SEE:			
	M	H	T	M	H	T	M	H	T	M	H	T	M	H	T	M	H	T	M	H	T	M	H	T	M	H	T	
Familias																												
TOTAL																												

En caso de requerir alguna precisión o aclaración, describa brevemente:

En caso de modificación, indique número de oficio:

Componente: 1. Acciones académicas para la atención educativa especializada a Estudiantes con aptitudes sobresalientes

1.1 Desarrollo de acciones de actualización y fortalecimiento académico de Agentes educativos en temas de aptitudes sobresalientes

SEE beneficiados en el trimestre. Componente 1:	USAER	0	CAM básico	0	Básico FpT	0	CAM laboral	0	CAPEP	0	CRIE	0	UOP	0	UAEBH	0	Otro	0
--	-------	---	------------	---	------------	---	-------------	---	-------	---	------	---	-----	---	-------	---	------	---

Numero de actividad										1.1.1																	
Nivel de avance de la actividad	Titulo de la actividad																								Describa brevemente el impacto pedagógico que se obtuvo con esta acción		
	USAER			CAM básico			CAM básico con FpT			CAM laboral			CAPEP			CRIE			UOP			UAEBH				Otro	
	SEE:			SEE:			SEE:			SEE:			SEE:			SEE:			SEE:			SEE:					
	M	H	T	M	H	T	M	H	T	M	H	T	M	H	T	M	H	T	M	H	T	M	H	T	M	H	T
Supervisoras/es																											
Directivas/os																											
Docentes																											
Equipo de apoyo																											
Familias																											
Otros																											
TOTAL																											

En caso de requerir alguna precisión o aclaración, describa brevemente:

En caso de modificación, indique número de oficio:

1.2 Encuentros, cursos, talleres y/o reuniones entre madres y padres de familia o tutores de Estudiantes con aptitudes sobresalientes para la conformación y la operación de sus redes de apoyo

SEE beneficiados en el trimestre. Componente 1:	USAER	0	CAM básico	0	Básico FpT	0	CAM laboral	0	CAPEP	0	CRIE	0	UOP	0	UAEBH	0	Otro	0
--	-------	---	------------	---	------------	---	-------------	---	-------	---	------	---	-----	---	-------	---	------	---

Numero de actividad										1.2.1																										Describe brevemente el impacto pedagógico que se obtuvo con esta acción
Nivel de avance de la actividad	Título de la actividad																																			
	USAER			CAM básico				CAM básico con FpT			CAM laboral			CAPEP			CRIE			UOP			UAEBH			Otro										
SEE:			SEE:			SEE:			SEE:			SEE:			SEE:			SEE:			SEE:			SEE:			SEE:									
M	H	T	M	H	T	M	H	T	M	H	T	M	H	T	M	H	T	M	H	T	M	H	T	M	H	T	M	H	T							
Familias																																				
TOTAL																																				

En caso de requerir alguna precisión o aclaración, describa brevemente:

En caso de modificación, indique número de oficio:

Componente: 2. Acciones de atención complementaria para Estudiantes con discapacidad

2.1 Acciones orientadas a la intervención directa y la atención complementaria: académica, artística, deportiva, rehabilitadora, desarrollo de habilidades socioafectivas y/o que contribuyan en el diagnóstico de las y los Estudiantes con discapacidad

SEE beneficiados en el trimestre. Componente 2:	USAER	0	CAM básico	0	Básico FpT	0	CAM laboral	0	CAPEP	0	CRIE	0	UOP	0	UAEBH	0	Otro	0
--	-------	---	------------	---	------------	---	-------------	---	-------	---	------	---	-----	---	-------	---	------	---

Numero de actividad										2.1.1																				Describa brevemente el impacto pedagógico que se obtuvo con esta acción	
Nivel de avance de la actividad	Título de la actividad																														
	USAER			CAM básico			CAM básico con FpT			CAM laboral			CAPEP			CRIE			UOP			UAEBH			Otro						
	SEE:			SEE:			SEE:			SEE:			SEE:			SEE:			SEE:			SEE:			SEE:						
	M	H	T	M	H	T	M	H	T	M	H	T	M	H	T	M	H	T	M	H	T	M	H	T	M	H	T				
Estudiantes																															

En caso de requerir alguna precisión o aclaración, describa brevemente:

En caso de modificación, indique número de oficio:

2.2 Acciones orientadas a que las y los Estudiantes con discapacidad pongan en práctica las habilidades académicas, artísticas, deportivas, para la vida y/o laborales y que promuevan la sensibilización, promoción, difusión y desarrollo en la comunidad escolar una cultura inclusiva, a través de campañas, ferias y eventos

SEE beneficiados en el trimestre. Componente 2:	USAER	0	CAM básico	0	Básico FpT	0	CAM laboral	0	CAPEP	0	CRIE	0	UOP	0	UAEBH	0	Otro	0
--	-------	---	------------	---	------------	---	-------------	---	-------	---	------	---	-----	---	-------	---	------	---

Numero de actividad		2.2.1																					
Nivel de avance de la actividad	Título de la actividad		Describa brevemente el impacto pedagógico que se obtuvo con esta acción																				
	USAER	CAM básico		CAM básico con FpT	CAM laboral	CAPEP	CRIE	UOP	UAEBH	Otro													
	SEE:	SEE:		SEE:	SEE:	SEE:	SEE:	SEE:	SEE:	SEE:													
	M	H	T	M	H	T	M	H	T	M	H	T	M	H	T	M	H	T	M	H	T		
Estudiantes																							
En caso de requerir alguna precisión o aclaración, describa brevemente:												En caso de modificación, indique número de oficio:											

Componente: 2. Acciones de atención complementaria para Estudiantes con aptitudes sobresalientes

2.1 Acciones orientadas a la intervención directa y la atención complementaria: académica, artística, deportiva, rehabilitadora, desarrollo de habilidades socioafectivas y/o que contribuyan en el diagnóstico de las y los Estudiantes con aptitudes sobresalientes

SEE beneficiados en el trimestre. Componente 2:	USAER	0	CAM básico	0	Básico FpT	0	CAM laboral	0	CAPEP	0	CRIE	0	UOP	0	UAEBH	0	Otro	0
--	-------	---	------------	---	------------	---	-------------	---	-------	---	------	---	-----	---	-------	---	------	---

Numero de actividad		2.1.1																					
Nivel de avance de la actividad	Título de la actividad		Describa brevemente el impacto pedagógico que se obtuvo con esta acción																				
	USAER	CAM básico		CAM básico con FpT	CAM laboral	CAPEP	CRIE	UOP	UAEBH	Otro													
	SEE:	SEE:		SEE:	SEE:	SEE:	SEE:	SEE:	SEE:	SEE:													
	M	H	T	M	H	T	M	H	T	M	H	T	M	H	T	M	H	T	M	H	T		
Estudiantes																							
En caso de requerir alguna precisión o aclaración, describa brevemente:												En caso de modificación, indique número de oficio:											

2.2 Acciones orientadas a que las y los Estudiantes con aptitudes sobresalientes, pongan en práctica las habilidades académicas, artísticas, deportivas, para la vida y/o laborales y que promuevan la sensibilización, promoción, difusión y desarrollo en la comunidad escolar una cultura inclusiva, a través de campañas, ferias y eventos

SEE beneficiados en el trimestre. Componente 2:	USAER	0	CAM básico	0	Básico FpT	0	CAM laboral	0	CAPEP	0	CRIE	0	UOP	0	UAEBH	0	Otro	0
--	-------	---	------------	---	------------	---	-------------	---	-------	---	------	---	-----	---	-------	---	------	---

Numero de actividad		2.2.1																					
Nivel de avance de la actividad	Título de la actividad		Describa brevemente el impacto pedagógico que se obtuvo con esta acción																				
	USAER	CAM básico		CAM básico con FpT	CAM laboral	CAPEP	CRIE	UOP	UAEBH	Otro													
	SEE:	SEE:		SEE:	SEE:	SEE:	SEE:	SEE:	SEE:	SEE:													
	M	H	T	M	H	T	M	H	T	M	H	T	M	H	T	M	H	T	M	H	T		
Estudiantes																							
En caso de requerir alguna precisión o aclaración, describa brevemente:												En caso de modificación, indique número de oficio:											

Componente: 3. Equipamiento específico en beneficio de Estudiantes con discapacidad

3.1 Dotar de material didáctico especializado para Estudiantes con discapacidad

[illegible][illegible][illegible]

Nivel de avance de la acción	En caso de modificación, indique el número de oficio	Describa brevemente el impacto pedagógico que se tuvo con esta acción

3.2 Adquirir equipamiento y materiales para espacios de lectura y dotar de material bibliográfico para Estudiantes con discapacidad

[illegible]

		Beneficiarias/os CAM laboral		0		Beneficiarias/os CAPEP		0		Beneficiarias/os CRIE		0	
Tipo de libros	Título de los materiales	Cantidad a distribuir	CAM laboral			Cantidad a distribuir	CAPEP			Cantidad a distribuir	CRIE		
			SEE	Estudiantes			SEE	Estudiantes			SEE	Estudiantes	
				M	H			T	M			H	T
Total		0	0	0	0	0	0	0	0	0	0	0	0

		Beneficiarias/os UOP		0		Beneficiarias/os UAEBH		0		Beneficiarias/os Otro		0	
Tipo de libros	Título de los materiales	Cantidad a distribuir	UOP			Cantidad a distribuir	UAEBH			Cantidad a distribuir	Otro		
			SEE	Estudiantes			SEE	Estudiantes			SEE	Estudiantes	
				M	H			T	M			H	T
Total		0	0	0	0	0	0	0	0	0	0	0	0

Nivel de avance de la acción	En caso de modificación, indique el número de oficio	Describa brevemente el impacto pedagógico que se tuvo con esta acción

3.3 Diseño, producción e impresión de material en formatos adaptados para favorecer la accesibilidad de Estudiantes con discapacidad

		Beneficiarias/os USAER		0		Beneficiarias/os CAM básico		0		Beneficiarias/os CAM b con FpT		0				
Tipo de material a reproducir (seleccione)	Título de los materiales	Cantidad a distribuir	USAER				Cantidad a distribuir	CAM básico				Cantidad a distribuir	CAM básico con FpT			
			SEE	Estudiantes				SEE	Estudiantes				SEE	Estudiantes		
				M	H	T			M	H	T			M	H	T
Total		0	0	0	0	0	0	0	0	0	0	0	0	0		

		Beneficiarias/os CAM laboral			0		Beneficiarias/os CAPEP			0		Beneficiarias/os CRIE			0	
Tipo de material a reproducir (seleccione)	Título de los materiales	Cantidad a distribuir	CAM laboral				Cantidad a distribuir	CAPEP				Cantidad a distribuir	CRIE			
			SEE	Estudiantes				SEE	Estudiantes				SEE	Estudiantes		
				M	H	T			M	H	T			M	H	T
Total		0	0	0	0	0	0	0	0	0	0	0	0	0	0	

		Beneficiarias/os UOP			0		Beneficiarias/os UAEBH			0		Beneficiarias/os Otro			0	
Tipo de material a reproducir (seleccione)	Título de los materiales	Cantidad a distribuir	UOP				Cantidad a distribuir	UAEBH				Cantidad a distribuir	Otro			
			SEE	Estudiantes				SEE	Estudiantes				SEE	Estudiantes		
				M	H	T			M	H	T			M	H	T
Total		0	0	0	0	0	0	0	0	0	0	0	0	0	0	

Nivel de avance de la acción	En caso de modificación, indique el número de oficio	Describa brevemente el impacto pedagógico que se tuvo con esta acción

[illegible]

		Beneficiarias/os UOP			0		Beneficiarias/os UAEBH			0		Beneficiarias/os Otro			0	
Taller a equipar	Herramienta, utensilio, mobiliario o aparato	Cantidad a distribuir	UOP			Cantidad a distribuir	UAEBH			Cantidad a distribuir	Otro					
			SEE	Estudiantes			SEE	Estudiantes			SEE	Estudiantes				
				M	H			T	M			H	T	M	H	T
Total		0	0	0	0	0	0	0	0	0	0	0	0	0	0	

Nivel de avance de la acción	En caso de modificación, indique el número de oficio	Describe brevemente el impacto pedagógico que se tuvo con esta acción

3.6 Dotar de insumos y materiales consumibles no perecederos que se requieren en las especialidades que se ofertan en los CAM laboral y CAM con FpT para apoyar las actividades de las y los Estudiantes con discapacidad

		Beneficiarias/os USAER			0		Beneficiarias/os CAM básico			0		Beneficiarias/os CAM b con FpT			0	
Taller a equipar	Especifique el tipo de insumos	Cantidad a distribuir	USAER				Cantidad a distribuir	CAM básico				Cantidad a distribuir	CAM básico con FpT			
			SEE	Estudiantes				SEE	Estudiantes				SEE	Estudiantes		
				M	H	T			M	H	T			M	H	T
Total		0	0	0	0	0	0	0	0	0	0	0	0	0	0	

		Beneficiarias/os CAM laboral			0		Beneficiarias/os CAPEP			0			Beneficiarias/os CRIE			0	
Taller a equipar	Especifique el tipo de insumos	Cantidad a distribuir	CAM laboral				Cantidad a distribuir	CAPEP				Cantidad a distribuir	CRIE				
			SEE	Estudiantes				SEE	Estudiantes				SEE	Estudiantes			
				M	H	T			M	H	T			M	H	T	
Total		0	0	0	0	0	0	0	0	0	0	0	0	0	0	0	

		Beneficiarias/os UOP			0		Beneficiarias/os UAEBH			0			Beneficiarias/os Otro			0	
Taller a equipar	Especifique el tipo de insumos	Cantidad a distribuir	UOP				Cantidad a distribuir	UAEBH				Cantidad a distribuir	Otro				
			SEE	Estudiantes				SEE	Estudiantes				SEE	Estudiantes			
				M	H	T			M	H	T			M	H	T	
Total		0	0	0	0	0	0	0	0	0	0	0	0	0	0	0	

Nivel de avance de la acción	En caso de modificación, indique el número de oficio	Describe brevemente el impacto pedagógico que se tuvo con esta acción

3.7 Adquirir ayudas técnicas para la accesibilidad y movilidad que mejoren las condiciones para el desplazamiento, orientación y comunicación de la o el Estudiante con discapacidad

[illegible][illegible][illegible]

Nivel de avance de la acción	En caso de modificación, indique el número de oficio	Describa brevemente el impacto pedagógico que se tuvo con esta acción

3.8 Dotar de mobiliario ordinario y/o adaptado para las y los Estudiantes con discapacidad

[illegible]

[illegible][illegible]

Nivel de avance de la acción	En caso de modificación, indique el número de oficio	Describa brevemente el impacto pedagógico que se tuvo con esta acción

3.9 Adquirir equipamiento y materiales para aulas multisensoriales

		Beneficiarias/os CAM básico			0	Beneficiarias/os CAM b con FpT			0	Beneficiarias/os CAM laboral			0					
Material adquirido	Cantidad a distribuir	CAM básico				Cantidad a distribuir	CAM básico con FpT				Cantidad a distribuir	CAM laboral				Nivel de avance de la acción	En caso de modificación, indique número de oficio	Describa brevemente el impacto pedagógico que se obtuvo con esta acción
		SEE	Estudiantes				SEE	Estudiantes				SEE	Estudiantes					
			M	H	T			M	H	T			M	H	T			
Total	0	0	0	0	0	0	0	0	0	0	0	0	0	0				

Componente: 3. Equipamiento específico en beneficio de Estudiantes con aptitudes sobresalientes

3.10 Dotar de material didáctico especializado para Estudiantes con aptitudes sobresalientes

[illegible]

		Beneficiarias/os UAEBH		0		Beneficiarias/os OTRO		0							
Tipo de materiales	Material adquirido	Cantidad a distribuir	UAEBH				Cantidad a distribuir	OTRO				Nivel de avance de la acción	En caso de modificación, indique número de oficio	Describa el impacto pedagógico que se tuvo con esta acción	
			SEE	Estudiantes				SEE	Estudiantes						
				M	H	T			M	H	T				
Total		0	0	0	0	0	0	0	0	0					

3.11 Adquirir equipamiento y materiales para espacios de lectura y **dotar de material bibliográfico para Estudiantes con aptitudes sobresalientes**

[illegible]

		Beneficiarias/os UAEBH		0		Beneficiarias/os Otro		0							
Tipo de libros	Material adquirido	Cantidad a distribuir	UAEBH				Cantidad a distribuir	Otro				Nivel de avance de la acción	En caso de modificación, indique número de oficio	Describe el impacto pedagógico que se tuvo con esta acción	
			SEE	Estudiantes				SEE	Estudiantes						
				M	H	T			M	H	T				
Total		0	0	0	0	0	0	0	0	0					

3.12 Dotar de hojas, t  ner y tinta para la reproducci  n de entrevistas, cuestionarios e inventarios para la detecci  n de Estudiantes con aptitudes sobresalientes

[illegible]

3.13 Dotar de equipo tecnológico y/o multimedia para Estudiantes con aptitudes sobresalientes

[illegible]

3.14 Insumos y materiales consumibles no perecederos para las actividades curriculares y extracurriculares de Estudiantes con aptitudes sobresalientes

		Beneficiarias/os USAER		0		Beneficiarias/os CAPEP		0		Beneficiarias/os CRIE		0		Beneficiarias/os UOP		0	
Especifique el tipo de insumos	Título del material	Cantidad a distribuir	USAER			Cantidad a distribuir	CAPEP			Cantidad a distribuir	CRIE			Cantidad a distribuir	UOP		
			SEE	Estudiantes			SEE	Estudiantes			SEE	Estudiantes			SEE	Estudiantes	
				M	H			T	M			H	T				M
Total		0	0	0	0	0	0	0	0	0	0	0	0	0	0	0	0

				Beneficiarias/os UAEBH		0		Beneficiarias/os Otro				0				
Especifique el tipo de insumos	Título del material	Cantidad a distribuir	UAEBH				Cantidad a distribuir	Otro				Nivel de avance de la acción	En caso de modificación, indique número de oficio	Describa el impacto pedagógico que se tuvo con esta acción		
			SEE	Estudiantes				SEE	Estudiantes							
				M	H	T			M	H	T					
Total		0	0	0	0	0	0	0	0	0	0					

Autorización PAT 2025

Señale con una "X" el trimestre que se autoriza reportar			
1er. Trimestre (enero a marzo)	2° Trimestre (abril a junio)	3er. Trimestre (julio a septiembre)	4° Trimestre (octubre a diciembre)

Validación de la Persona Coordinadora Local del PFSEE

Nombre	
Cargo	
Firma y sello	

Validación de la / del Responsable de Educación Especial subsistema Estatal

Nombre	
Cargo	
Firma y sello	

Validación de la / del Responsable de Educación Especial subsistema Federal

Nombre	
Cargo	
Firma y sello	

[illegible]

[illegible]

Del total de SEE beneficiados durante el ejercicio fiscal 2025, señale la cantidad de NN que recibieron beneficio											
Preescolar											
AS Intelectual		AS Creativa		AS Artística		AS Psicomotriz		AS Socioafectiva		TOTAL	
M	H	M	H	M	H	M	H	M	H	M	H

[illegible]

Del total de SEE beneficiados durante el ejercicio fiscal 2025, señale la cantidad de NN que recibieron beneficio											
Preescolar											
AS Intelectual		AS Creativa		AS Artística		AS Psicomotriz		AS Socioafectiva		TOTAL	
M	H	M	H	M	H	M	H	M	H	M	H

[illegible]

3. USAER y resto de Servicios de educación especial

Señale el número de acciones realizadas, así como el número de agentes fortalecidos por cada Servicio de educación especial

[illegible]

[illegible]

Señale el número de NNAJ beneficiados por cada Servicio de educación especial																							
Componente 2. Acciones de atención complementaria para Estudiantes con discapacidad																							
Ceguera		Baja visión		Sordera		Hipoacusia		Sordoceguera		Motriz		Intelectual		Psicosocial		TEA		Múltiple		TDA/ TDAH		TOTAL	
M	H	M	H	M	H	M	H	M	H	M	H	M	H	M	H	M	H	M	H	M	H		

Señale el número de NNAJ beneficiados por cada servicio																								
Componente 3. Equipamiento específico en beneficio de Estudiantes con discapacidad																								
Ceguera		Baja visión		Sordera		Hipoacusia		Sordoceguera		Motriz		Intelectual		Psicosocial		TEA		Múltiple		TDA/ TDAH		TOTAL		
M	H	M	H	M	H	M	H	M	H	M	H	M	H	M	H	M	H	M	H	M	H	M	H	
																							0	0

5. Autorización de la Base de Datos Final 2025

AUTORIZACIÓN	
Validación de la Persona Coordinadora Local del PFSEE	
Nombre	
Cargo	
Teléfono de contacto	
Correo electrónico	
Firma y sello	

Validación de la /del Responsable de Educación Especial (Federal)	
Nombre	
Cargo	
Teléfono de contacto	
Correo electrónico	
Firma y sello	

Validación de la /del Responsable de Educación Especial (Estatal)	
Nombre	
Cargo	
Teléfono de contacto	
Correo electrónico	
Firma y sello	

Anexo 7 Memoria Histórica**Memoria Histórica de acciones y equipamiento 2025****Programa Fortalecimiento de los Servicios de Educación Especial (PFSEE)**

Entidad federativa:

Nombre del servicio:

CCT:

ACCIONES ACADÉMICAS PARA LA ATENCIÓN EDUCATIVA ESPECIALIZADA A ESTUDIANTES CON DISCAPACIDAD Y APTITUDES SOBRESALIENTES									
---	--	--	--	--	--	--	--	--	--

Fecha de ejecución	Tipo de actividad	Nombre del evento	Oferente del servicio	No. de asistentes del SEE	No. de asistentes de escuelas externas				Observaciones
					Inicial	Preescolar	Primaria	Secundaria	

ACCIONES DE ATENCIÓN COMPLEMENTARIA PARA ESTUDIANTES CON DISCAPACIDAD Y/O CON APTITUDES SOBRESALIENTES

Fecha de ejecución	Tipo de actividad	Nombre del evento	No. de asistentes del SEE	Observaciones

EQUIPAMIENTO ESPECÍFICO EN BENEFICIO DE ESTUDIANTES CON DISCAPACIDAD Y APTITUDES SOBRESALIENTES
--

Fecha de recepción	Descripción de los materiales y/o equipos recibidos	Cantidad	Estado del material recibido (completo, incompleto)	Observaciones

Nombre, firma del Director y sello institucional
--

INSTRUCTIVO DE LLENADO MEMORIA HISTÓRICA ACCIONES Y EQUIPAMIENTO 2025

Memoria Histórica de acciones y equipamiento 2025

Programa Fortalecimiento de los Servicios de Educación Especial (PFSEE)

Entidad federativa:

Nombre del servicio:

CCT:

ACCIONES ACADÉMICAS PARA LA ATENCIÓN EDUCATIVA ESPECIALIZADA A ESTUDIANTES CON DISCAPACIDAD Y APTITUDES SOBRESALIENTES								
1. Fecha de ejecución	2. Tipo de actividad	3. Nombre del evento	4. No. de asistentes del SEE	5. No. de asistentes de escuelas externas				6 Observaciones
				Inicial	Preescolar	Primaria	Secundaria	

ACCIONES DE ATENCIÓN COMPLEMENTARIA PARA ESTUDIANTES CON DISCAPACIDAD Y/O CON APTITUDES SOBRESALIENTES
--

7. Fecha de ejecución	8. Tipo de actividad	9. Nombre del evento	10. No. de asistentes del SEE	11. Observaciones

EQUIPAMIENTO ESPECÍFICO EN BENEFICIO DE ESTUDIANTES CON DISCAPACIDAD Y APTITUDES SOBRESALIENTES

12. Fecha de recepción	13. Descripción de los materiales y/o equipos recibidos	14. Cantidad	15. Estado del material recibido (completo, incompleto)	16. Observaciones

Nombre, firma del Director y sello institucional

- (1,7) FECHA DE EJECUCIÓN Anotar la fecha DD/MM/AA en que se realiza la actividad
- (2 y 8) TIPO DE ACTIVIDAD Anotar la actividad realizada
- (3, 9) NOMBRE DEL EVENTO anotar el nombre del evento realizado.
- (4 y 10) No. DE ASISTENTES DE SEE Anotar la cantidad de personas que asisten al evento.
- (5) NÚMERO DE ASISTENTES DE ESCUELAS EXTERNAS (en este campo deberá indicar el número de asistentes al evento por nivel Inicial, Preescolar, Primaria y Secundaria)
- (6,11 y 16) OBSERVACIONES. Anotar cualquier precisión en caso de haberla.
- (12) FECHA DE RECEPCIÓN fecha en la que recibe los materiales y/o equipos recibidos en el SEE.
- (13) DESCRIPCIÓN DE LOS MATERIALES Y/O EQUIPOS RECIBIDOS Indicar el tipo de material y/o equipos recibidos que fue recibido en el SEE
- (14) CANTIDAD Indicar las unidades de material y/o equipo recibido en el SEE
- (15) ESTADO DEL MATERIAL Y/O EQUIPOS RECIBIDO (COMPLETO, INCOMPLETO) Indicar el estado del material y/o equipo que fue recibido en el SEE

NOTA: El formato es exclusivo para cada CCT, deberá incluir los bloques necesarios de acuerdo con las actividades recibidas por el PFSEE en cada componente.

[illegible]

<p>Bajo protesta de decir verdad manifestamos que las cifras expresadas en el presente son reales y que concuerdan con la documentación comprobatoria que las soporta conforme a las disposiciones jurídicas aplicables, la cual se encuentra bajo resguardo y responsabilidad de esta entidad federativa.</p>		
<p>FUNCIONARIOS RESPONSABLES DE LA ENTIDAD FEDERATIVA</p>		
<p>RESPONSABLE</p>	<p>TITULAR DEL ÁREA FINANCIERA ESTATAL</p>	<p>PERSONA COORDINADORA LOCAL DEL PFSEE</p>
<p> </p>	<p> </p>	<p> </p>
<p>Nombre Completo, Cargo y Firma</p>	<p>Nombre Completo, Cargo y Firma</p>	<p>Nombre Completo, Cargo y Firma</p>

INSTRUCTIVO DE LLENADO FORMATO RECURSOS COMPROMETIDOS (FRC)

Formato Recursos Comprometidos (FRC)

Programa Fortalecimiento de los Servicios de Educación Especial (PFSEE)

LOGO ENTIDAD FEDERATIVA

FECHA DE ELABORACIÓN

DÍA

MES

AÑO

(1)

(2)

(3)

GOBIERNO DE LA ENTIDAD FEDERATIVA

(2)

NOMBRE DE LA UNIDAD RESPONSABLE

(3)

CLAVE DE LA UR

(4)

EJERCIO FISCAL

(5)

RECURSOS COMPROMETIDOS

ACCIÓN VALIDADA O
MODIFICADA
EN EL PAT VALIDADO (6)

IMPORTE
COMPROMETIDO
(7)

TIPO DE
CONTRATACIÓN
(8)

NOMBRE DE
PROVEEDOR
O RAZÓN
SOCIAL (9)

FECHA DE
ENTREGA
DEL BIEN O
SERVICIO
(10)

-

-

-

-

-

DATOS

(1) FECHA DE ELABORACIÓN

Día mes y año en que se elabora este informe.

(2) GOBIERNO DE LA ENTIDAD FEDERATIVA

Nombre oficial y completo de la entidad federativa que presenta este avance

(3) NOMBRE DE LA UNIDAD RESPONSABLE

Nombre completo y oficial de la UR a la que va dirigido este avance

(4) CLAVE DE LA U.R.

Clave de la Unidad Responsable (UR) a la que va dirigido este avance

(5) EJERCICIO FISCAL

Año al que corresponden la información del Informe.

RECURSOS COMPROMETIDOS

(6) ACCIÓN VALIDADA O MODIFICADA EN EL PAT

Asentar el nombre de la acción validada o modificada

(7) IMPORTE COMPROMETIDO

Es el momento contable que refleja la cantidad de dinero de un acto administrativo

(8) TIPO DE CONTRATACIÓN

Especificar el tipo de procedimiento de contratación

(9) NOMBRE DE PROVEEDOR O RAZÓN SOCIAL

Anotar el nombre de la persona física o razón social del proveedor conforme al número de escritura constitutiva.

(10) FECHA DE ENTREGA DE BIEN O SERVICIO

Anotar la fecha de entrega del proveedor de acuerdo con el calendario de entrega

(11) TOTAL

Campo con fórmula predeterminada mediante la cual permite conocer el monto total del recurso comprometido

(12) FUNCIONARIOS RESPONSABLES DE LA ENTIDAD FEDERATIVA

RESPONSABLE FINANCIERO

Nombre completo, cargo y firma del (la) funcionario (a) público(a) responsable.

TITULAR DEL ÁREA FINANCIERA ESTATAL

Nombre completo, cargo y firma del (la) funcionario (a) público(a) titular del área financiera en la Secretaría de Educación o su equivalente que reporta.

PERSONA COORDINADORA LOCAL DEL PFSEE

Nombre completo, cargo y firma de (la) funcionario (a) público(a) responsable de la coordinación operativa del programa que reporta.

Anexo 9 Informe Financiero de Cierre Anual (IFCA)**Informe Financiero de Cierre Anual****Programa Fortalecimiento de los Servicios de Educación Especial (PFSEE)**

LOGO ENTIDAD FEDERATIVA

FECHA DE ELABORACIÓN

Día	Mes	Año

GOBIERNO DE LA ENTIDAD FEDERATIVA
CLAVE DE LA UR

NOMBRE DE LA UNIDAD RESPONSABLE

EJERCICIO FISCAL

PROGRAMA PRESUPUESTARIO

TITULAR DEL ÁREA FINANCIERA ESTATAL

NOMBRE DE LA UNIDAD	
NOMBRE DEL RESPONSABLE	
CARGO	

MONTO NOTIFICADO EN CONVENIO

REPORTE DEL PRESUPUESTO PAGADO Y REINTEGRADO

TIPO DE APOYO Y/O COMPONENTE	AUTORIZADO	MODIFICADO	PAGADO	POR EJERCER / REINTEGRAR
1. Acciones académicas para la atención educativa especializada a Estudiantes con discapacidad y aptitudes sobresalientes	0.00	0.00	0.00	0.00
2. Acciones de atención complementaria para Estudiantes con discapacidad y/o con aptitudes sobresalientes	0.00	0.00	0.00	0.00
3. Equipamiento específico en beneficio de Estudiantes con discapacidad y/o con aptitudes sobresalientes	0.00	0.00	0.00	0.00
Gastos de Operación Local	0.00	0.00	0.00	0.00
TOTAL (SUMA DE LOS TIPOS DE APOYO Y/O COMPONENTES + GASTOS DE OPERACIÓN LOCAL)	0.00	0.00	0.00	0.00

Bajo protesta de decir verdad manifestamos que las cifras expresadas en el presente Avance Físico y Financiero son reales y que concuerdan con la documentación comprobatoria que las soporta conforme a las disposiciones jurídicas aplicables, la cual se encuentra bajo resguardo y responsabilidad de esta entidad federativa.

FUNCIONARIOS RESPONSABLES DE LA ENTIDAD FEDERATIVA

RESPONSABLE FINANCIERO	TITULAR DEL ÁREA FINANCIERA ESTATAL	PERSONA COORDINADORA LOCAL DEL PFSEE
NOMBRE COMPLETO, CARGO Y FIRMA	NOMBRE COMPLETO, CARGO Y FIRMA	NOMBRE COMPLETO, CARGO Y FIRMA

INSTRUCTIVO DE LLENADO INFORME FINANCIERO DE CIERRE ANUAL (IFCA)**Informe Financiero de Cierre Anual****Programa Fortalecimiento de los Servicios de Educación Especial****LOGO ENTIDAD
FEDERATIVA****FECHA DE ELABORACIÓN (1)**

Día	Mes	Año

GOBIERNO DE LA ENTIDAD FEDERATIVA (2)
CLAVE DE LA UR (4)

NOMBRE DE LA UNIDAD RESPONSABLE (3)
EJERCICIO FISCAL (5)

PROGRAMA PRESUPUESTARIO (6)	
--	--

TITULAR DEL ÁREA FINANCIERA ESTATAL (7)

NOMBRE DE LA UNIDAD	
NOMBRE DEL RESPONSABLE	
CARGO	

MONTO NOTIFICADO EN CONVENIO (8)	
---	--

REPORTE DEL PRESUPUESTO PAGADO Y REINTEGRADO

TIPO DE APOYO Y/O COMPONENTE (9)	AUTORIZADO (10)	MODIFICADO (11)	PAGADO (12)	POR EJERCER / REINTEGRAR (13)
1. Acciones académicas para la atención educativa especializada a Estudiantes con discapacidad y aptitudes sobresalientes	0.00	0.00	0.00	0.00
2. Acciones de atención complementaria para Estudiantes con discapacidad y/o con aptitudes sobresalientes	0.00	0.00	0.00	0.00
3. Equipamiento específico en beneficio de Estudiantes con discapacidad y/o con aptitudes sobresalientes	0.00	0.00	0.00	0.00
Gastos de Operación Local	0.00	0.00	0.00	0.00
TOTAL (SUMA DE LOS TIPOS DE APOYO Y/O COMPONENTES + GASTOS DE OPERACIÓN LOCAL) (14)	0.00	0.00	0.00	0.00

Bajo protesta de decir verdad manifestamos que las cifras expresadas en el presente Avance Físico y Financiero son reales y que concuerdan con la documentación comprobatoria que las soporta conforme a las disposiciones jurídicas aplicables, la cual se encuentra bajo resguardo y responsabilidad de esta entidad federativa.

FUNCIONARIOS RESPONSABLES DE LA ENTIDAD FEDERATIVA (15)

RESPONSABLE FINANCIERO	TITULAR DEL ÁREA FINANCIERA ESTATAL	PERSONA COORDINADORA LOCAL DEL PFSEE
NOMBRE COMPLETO, CARGO Y FIRMA	NOMBRE COMPLETO, CARGO Y FIRMA	NOMBRE COMPLETO, CARGO Y FIRMA

DATOS

- (1) FECHA DE ELABORACIÓN
Día mes y año en que se elabora este informe.
- (2) GOBIERNO DE LA ENTIDAD FEDERATIVA
Anotar el nombre oficial de la entidad federativa
- (3) NOMBRE DE LA UNIDAD RESPONSABLE
Anotar el nombre completo oficial de la UR a la que va dirigido el Anexo 4
- (4) CLAVE DE LA U.R.
Clave de la Unidad Responsable (UR)
- (5) EJERCICIO FISCAL
Anotar el año fiscal correspondiente
- (6) PROGRAMA PRESUPUESTARIO
Nombre y clave del programa presupuestario del que provienen los recursos
- (7) TITULAR DEL ÁREA FINANCIERA ESTATAL
Anotar el nombre de la unidad o área financiera responsable del recurso financiero en la Secretaría de Educación o su equivalente en la entidad.
Anotar nombre completo de la AEL del área financiera
Anotar el cargo de la AEL
- (8) MONTO NOTIFICADO EN CONVENIO
Monto presupuestal notificado en Convenio para la operación del Programa Federal.
PRESUPUESTO GASTADO
- (9) TIPO DE APOYO Y/O COMPONENTES
Asentar la descripción del tipo de apoyo y/o componentes de acuerdo con Reglas de Operación 2025.
- (10) AUTORIZADO
Monto de recurso autorizados en un ejercicio fiscal, a través de su aprobación
- (11) MODIFICADO
Es el presupuesto autorizado más ampliaciones presupuestarias menos reducciones presupuestarias.
- (12) PAGADO
El momento contable del gasto que refleja la cancelación total o parcial de las obligaciones de pago, que se concreta mediante el desembolso de efectivo o cualquier otro medio de pago;
- (13) POR EJERCER / REINTEGRAR
Aplicación de fórmula predeterminada mediante la cual se calculará la diferencia entre el presupuesto autorizado y/o modificado - (comprometido + devengado + ejercido + pagado).
- (14) TOTAL (SUMA DE TIPOS DE APOYO Y/O COMPONENTES + GASTOS DE OPERACIÓN LOCAL)
Fórmula predeterminada mediante la cual se calculará el total del presupuesto comprobado.
- (15) FUNCIONARIOS RESPONSABLES DE LA ENTIDAD FEDERATIVA
Responsable financiero estatal: Nombre completo, cargo y firma de quien elabora de este informe
Titular del área financiera: Nombre completo, cargo y firma de la AEL en la Secretaría de Educación o su equivalente de la entidad
Persona Coordinadora Local del PFSEE: Nombre completo, cargo y firma de la AEL responsable de la coordinación operativa del Programa en la entidad federativa.

Anexo 10 Informe Financiero de Cierre Final (IFCF)**Informe Financiero de Cierre Final (IFCF)****Programa Fortalecimiento de los Servicios de Educación Especial (PFSEE)**

LOGO ENTIDAD FEDERATIVA

FECHA DE ELABORACIÓN		
Día	Mes	Año

GOBIERNO DE LA ENTIDAD FEDERATIVA
CLAVE DE LA UR

NOMBRE DE LA UNIDAD RESPONSABLE
EJERCICIO FISCAL

PROGRAMA PRESUPUESTARIO				
CLAVE PRESUPUESTAL		TRIMESTRE		
INSTITUCIÓN BANCARIA	CTA BANCARIA PRODUCTIVA ESPECÍFICA		FECHA DE APERTURA	
INSTITUCIÓN BANCARIA	CTA BANCARIA OPERATIVA		FECHA DE APERTURA	
TRASPASO DEL RECURSO FINANCIERO ENTRE SECRETARÍAS ESTATALES (FINANZAS-EDUCATIVA)				
FECHA DE TRASPASO DEL RECURSO A LA SECRETARÍA DE EDUCACIÓN ESTATAL PRIMERA MINISTRACIÓN				
FECHA DE TRASPASO DEL RECURSO A LA SECRETARÍA DE EDUCACIÓN ESTATAL SEGUNDA MINISTRACIÓN				

TITULAR DEL ÁREA FINANCIERA ESTATAL	
NOMBRE DE LA UNIDAD	
NOMBRE DEL RESPONSABLE	
CARGO DEL RESPONSABLE	

MONTO NOTIFICADO EN CONVENIO	
------------------------------	--

PRESUPUESTO GASTADO				
TIPO DE APOYO Y/O COMPONENTE	AUTORIZADO	MODIFICADO	PAGADO	POR EJERCER / REINTEGRAR
1. Acciones académicas para la atención educativa especializada a Estudiantes con discapacidad y aptitudes sobresalientes	0.00	0.00	0.00	0.00
2. Acciones de atención complementaria para Estudiantes con discapacidad y/o con aptitudes sobresalientes	0.00	0.00	0.00	0.00
3. Equipamiento específico en beneficio de Estudiantes con discapacidad y/o con aptitudes sobresalientes	0.00	0.00	0.00	0.00
Gastos de Operación Local	0.00	0.00	0.00	0.00
SUBTOTAL (SUMA DE LOS TIPOS DE APOYO Y/O COMPONENTES + GASTOS DE OPERACIÓN LOCAL)	0.00	0.00	0.00	0.00
NÚMERO DE CUENTA(S) Y SUMATORIA GENERADA DE PRODUCTOS FINANCIEROS			REINTEGRO A TESOFE	POR REINTEGRAR
0	0.00		0.00	0.00
0	0.00		0.00	0.00
TOTAL	0.00			
TOTAL GENERAL (TIPOS DE APOYO + GASTOS DE OPERACIÓN LOCAL + PRODUCTOS FINANCIEROS)	0.00		0.00	0.00
<p>Bajo protesta de decir verdad manifestamos que las cifras expresadas en el presente Avance Físico y Financiero son reales y que concuerdan con la documentación comprobatoria que las soporta conforme a las disposiciones jurídicas aplicables, la cual se encuentra bajo resguardo y responsabilidad de esta entidad federativa.</p>				
FUNCIONARIOS RESPONSABLES DE LA ENTIDAD FEDERATIVA				
RESPONSABLE FINANCIERO	TITULAR DEL ÁREA FINANCIERA ESTATAL		PERSONA COORDINADORA LOCAL DEL PFSEE	
NOMBRE COMPLETO, CARGO Y FIRMA	NOMBRE COMPLETO, CARGO Y FIRMA		NOMBRE COMPLETO, CARGO Y FIRMA	

INSTRUCTIVO LLENADO INFORME FINANCIERO DE CIERRE FINAL (IFCF)**Informe Financiero de Cierre Final (IFCF)****Programa Fortalecimiento de los Servicios de Educación Especial (PFSEE)**

LOGO ENTIDAD FEDERATIVA
--

FECHA DE ELABORACIÓN

Día	Mes	Año

GOBIERNO DE LA ENTIDAD FEDERATIVA
CLAVE DE LA UR

NOMBRE DE LA UNIDAD RESPONSABLE
EJERCICIO FISCAL

PROGRAMA PRESUPUESTARIO					
CLAVE PRESUPUESTAL		TRIMESTRE			
INSTITUCIÓN BANCARIA	CTA BANCARIA PRODUCTIVA ESPECÍFICA		FECHA DE APERTURA		
INSTITUCIÓN BANCARIA	CTA BANCARIA OPERATIVA		FECHA DE APERTURA		
TRASPASO DEL RECURSO FINANCIERO ENTRE SECRETARIAS ESTATALES (FINANZAS-EDUCATIVA)					
FECHA DE TRASPASO DEL RECURSO A LA SECRETARIA DE EDUCACIÓN ESTATAL PRIMERA MINISTRACIÓN					
FECHA DE TRASPASO DEL RECURSO A LA SECRETARIA DE EDUCACIÓN ESTATAL SEGUNDA MINISTRACIÓN					

TITULAR DEL ÁREA FINANCIERA ESTATAL

NOMBRE DE LA UNIDAD	
NOMBRE DEL RESPONSABLE	
CARGO DEL RESPONSABLE	

MONTO NOTIFICADO EN CONVENIO	
-------------------------------------	--

PRESUPUESTO GASTADO				
TIPO DE APOYO Y/O COMPONENTE	AUTORIZADO	MODIFICADO	PAGADO	POR EJERCER / REINTEGRAR
1. Acciones académicas para la atención educativa especializada a Estudiantes con discapacidad y aptitudes sobresalientes	0.00	0.00	0.00	0.00
2. Acciones de atención complementaria para Estudiantes con discapacidad y/o con aptitudes sobresalientes	0.00	0.00	0.00	0.00
3. Equipamiento específico en beneficio de Estudiantes con discapacidad y/o con aptitudes sobresalientes	0.00	0.00	0.00	0.00
Gastos de Operación Local	0.00	0.00	0.00	0.00
SUBTOTAL (SUMA DE LOS TIPOS DE APOYO Y/O COMPONENTES + GASTOS DE OPERACIÓN LOCAL)	0.00	0.00	0.00	0.00
NÚMERO DE CUENTA(S) Y SUMATORIA GENERADA DE PRODUCTOS FINANCIEROS			REINTEGRO A TESOFE	POR REINTEGRAR
0	0.00		0.00	0.00
0	0.00		0.00	0.00
TOTAL	0.00			
TOTAL GENERAL (TIPOS DE APOYO + GASTOS DE OPERACIÓN LOCAL + PRODUCTOS FINANCIEROS)	0.00		0.00	0.00
<p>Bajo protesta de decir verdad manifestamos que las cifras expresadas en el presente Avance Físico y Financiero son reales y que concuerdan con la documentación comprobatoria que las soporta conforme a las disposiciones jurídicas aplicables, la cual se encuentra bajo resguardo y responsabilidad de esta entidad federativa.</p>				
FUNCIONARIOS RESPONSABLES DE LA ENTIDAD FEDERATIVA				
RESPONSABLE FINANCIERO	TITULAR DEL ÁREA FINANCIERA ESTATAL		PERSONA COORDINADORA LOCAL DEL PFSEE	
NOMBRE COMPLETO, CARGO Y FIRMA	NOMBRE COMPLETO, CARGO Y FIRMA		NOMBRE COMPLETO, CARGO Y FIRMA	

Datos

- (1) FECHA DE ELABORACIÓN
Día mes y año en que se elabora este informe.
- (2) GOBIERNO DE LA ENTIDAD FEDERATIVA
Anotar el nombre oficial de la entidad federativa
- (3) NOMBRE DE LA UNIDAD RESPONSABLE
Anotar el nombre completo oficial de la UR a la que va dirigido el Anexo 4
- (4) CLAVE DE LA U.R.
Clave de la Unidad Responsable (UR)
- (5) EJERCICIO FISCAL
Anotar el año fiscal correspondiente
- (6) PROGRAMA PRESUPUESTARIO
Nombre y clave del programa presupuestario del que provienen los recursos
- (7) TITULAR DEL ÁREA FINANCIERA
Anotar el nombre de la unidad o área financiera responsable del recurso financiero en la Secretaría de Educación o su equivalente en la entidad.
Anotar nombre completo de la AEL del área financiera
Anotar el cargo de la AEL
- (8) MONTO NOTIFICADO EN CONVENIO
Monto presupuestal notificado en Convenio para la operación del Programa Federal.
PRESUPUESTO GASTADO
- (9) TIPO DE APOYO Y/O COMPONENTES
Asentar la descripción del tipo de apoyo y/o componentes de acuerdo con Reglas de Operación 2025.
- (10) AUTORIZADO
Monto de recurso autorizados en un ejercicio fiscal, a través de su aprobación
- (11) MODIFICADO
Es el presupuesto autorizado más ampliaciones presupuestarias menos reducciones presupuestarias.
- (12) PAGADO
El momento contable del gasto que refleja la cancelación total o parcial de las obligaciones de pago, que se concreta mediante el desembolso de efectivo o cualquier otro medio de pago;
- (13) POR EJERCER / REINTEGRAR
Aplicación de fórmula predeterminada mediante la cual se calculará la diferencia entre el presupuesto autorizado y/o modificado - (comprometido + devengado + ejercido + pagado).
- (14) TOTAL (SUMA DE TIPOS DE APOYO Y/O COMPONENTES + GASTOS DE OPERACIÓN LOCAL)
Fórmula predeterminada mediante la cual se calculará el total del presupuesto comprobado.
- (15) FUNCIONARIOS RESPONSABLES DE LA ENTIDAD FEDERATIVA
Responsable financiero: Nombre completo, cargo y firma de quien elabora este informe
Titular del área financiera estatal: Nombre completo, cargo y firma de la AEL en la Secretaría de Educación o su equivalente de la entidad
Persona Coordinadora Local del PFSEE: Nombre completo, cargo y firma de la AEL responsable de la coordinación operativa del Programa en la entidad federativa.

Anexo 10a Anexo al Informe Financiero de Cierre Final (AIFCF)**Anexo al Informe Financiero de Cierre Final (AIFCF)****Programa Fortalecimiento de los Servicios de Educación Especial (PFSEE)**

LOGO DE LA ENTIDAD

EJERCICIO FISCAL 2025

Fecha de elaboración

Día

Mes

Año

GOBIERNO DEL ESTADO	
PROGRAMA PRESUPUESTARIO	
PERIODO	

Seguimiento presupuestal a las acciones validadas o modificadas al PAT						
Componente: 1 Acciones académicas para la atención educativa especializada a Estudiantes con discapacidad y aptitudes sobresalientes						
Criterio de Gasto	Acción validada en PAT	Presupuesto autorizado	Acción modificada	Presupuesto modificado	Pagado	Reintegro
1.1 DIS						
	Subtotal					
1.2 DIS						
	Subtotal					
	Subtotal DIS					
1.1 AS						
	Subtotal					
1.2 AS						
	Subtotal					
	Subtotal AS					
	Subtotal DIS-AS					

Componente: 2 Acciones de atención complementaria para estudiantes con discapacidad y/o con aptitudes sobresalientes						
Criterio de Gasto	Acción validada en PAT	Presupuesto autorizado	Acción modificada	Presupuesto modificado	Pagado	Reintegro
2.1 DIS						
	Subtotal					
2.2 DIS						
	Subtotal					
	Subtotal DIS					
2.1 AS						
	Subtotal					
2.2 AS						
	Subtotal					
	Subtotal AS					
	Subtotal DIS-AS					

Componente: 3 Equipamiento específico en beneficio de estudiantes con discapacidad y/o con aptitudes sobresalientes						
Criterio de Gasto	Acción validada en PAT	Presupuesto autorizado	Acción modificada	Presupuesto modificado	Pagado	Reintegro
3.1 DIS						
	Subtotal					
3.2 DIS						
	Subtotal					
3.3 DIS						
	Subtotal					
3.4 DIS						
	Subtotal					
3.5 DIS						
	Subtotal					
3.6 DIS						
	Subtotal					
3.7 DIS						
	Subtotal					
3.8 DIS						
	Subtotal					
3.9 DIS						
	Subtotal					

3.10 DIS						
	Subtotal					
	Subtotal DIS					
3.11 AS						
	Subtotal					
3.12 AS						
	Subtotal					
3.13 AS						
	Subtotal					
3.14 AS						
	Subtotal					
	Subtotal AS					
	Total DIS-AS					

	Seguimiento y Supervisión				
	Evaluación				
	Acciones de Contraloría Social				
	Asistencia a reuniones regionales				
	Asistencia a reuniones nacionales				
	Gasto en distribución de materiales				
	Subtotal DIS-AS				
	Total DIS-AS				

Bajo protesta de decir verdad manifestamos que este documento es complementario al Avance Físico Financiero, reporta las acciones alcanzadas y/o realizadas por actividad alineadas al PAT y metas autorizadas por la DGDC de manera previa a su ejecución y pago. La documentación comprobatoria que las soporta conforme a las disposiciones jurídicas aplicables, se encuentra bajo resguardo y responsabilidad de esta entidad federativa

FUNCIONARIOS RESPONSABLES DE LA ENTIDAD FEDERATIVA		
RESPONSABLE FINANCIERO	TITULAR DEL AREA FINANCIERA ESTATAL	PERSONA COORDINADORA LOCAL DEL PFSEE
Nombre Completo, Cargo y Firma	Nombre Completo, Cargo y Firma	Nombre Completo, Cargo y Firma

INSTRUCTIVO DE LLENADO ANEXO AL INFORME FINANCIERO DE CIERRE FINAL (AIFCF)

Anexo al Informe Financiero de Cierre Final (AIFCF)

Programa Fortalecimiento de los Servicios de Educación Especial (PFSEE)

LOGO DE LA ENTIDAD

EJERCICIO FISCAL 2025

Fecha de elaboración (1)		
Día	Mes	Año

GOBIERNO DEL ESTADO	(2)
PROGRAMA PRESUPUESTARIO	(3)
PERIODO	(4)

Seguimiento presupuestal a las acciones validadas o modificadas al PAT						
Componente: 1 Acciones académicas para la atención educativa especializada a Estudiantes con discapacidad y aptitudes sobresalientes						
Criterio de Gasto (5)	Acción validada en PAT (6)	Presupuesto autorizado (7)	Acción modificada (8)	Presupuesto modificado (9)	Pagado (10)	Reintegro (11)
1.1 DIS						
	Subtotal					
1.2 DIS						
	Subtotal					
	Subtotal DIS					
1.1 AS						
	Subtotal					
1.2 AS						
	Subtotal					
	Subtotal AS					
	Subtotal DIS-AS					

Componente: 2 Acciones de atención complementaria para estudiantes con discapacidad y/o con aptitudes sobresalientes						
Criterio de Gasto	Acción validada en PAT	Presupuesto autorizado	Acción modificada	Presupuesto modificado	Pagado	Reintegro
2.1 DIS						
	Subtotal					
2.2 DIS						
	Subtotal					
	Subtotal DIS					
2.1 AS						
	Subtotal					
2.2 AS						
	Subtotal					
	Subtotal AS					
	Subtotal DIS-AS					

Componente: 3 Equipamiento específico en beneficio de estudiantes con discapacidad y/o con aptitudes sobresalientes						
Criterio de Gasto	Acción validada en PAT	Presupuesto autorizado	Acción modificada	Presupuesto modificado	Pagado	Reintegro
3.1 DIS						
	Subtotal					
3.2 DIS						
	Subtotal					
3.3 DIS						
	Subtotal					
3.4 DIS						
	Subtotal					
3.5 DIS						
	Subtotal					
3.6 DIS						
	Subtotal					
3.7 DIS						
	Subtotal					
3.8 DIS						
	Subtotal					
3.9 DIS						
	Subtotal					

3.10 DIS						
	Subtotal					
	Subtotal DIS					
3.11 AS						
	Subtotal					
3.12 AS						
	Subtotal					
3.13 AS						
	Subtotal					
3.14 AS						
	Subtotal					
	Subtotal AS					
	Total DIS-AS					

Gastos de Operación Local (12)	Seguimiento y Supervisión				
	Evaluación				
	Acciones de Contraloría Social				
	Asistencia a reuniones regionales				
	Asistencia a reuniones nacionales				
	Gasto en distribución de materiales				
	Subtotal DIS-AS				
	Total DIS-AS				

Bajo protesta de decir verdad manifestamos que este documento es complementario al Avance Físico Financiero, reporta las acciones alcanzadas y/o realizadas por actividad alineadas al PAT y metas autorizadas por la DGDC de manera previa a su ejecución y pago. La documentación comprobatoria que las soporta conforme a las disposiciones jurídicas aplicables, se encuentra bajo resguardo y responsabilidad de esta entidad federativa

FUNCIONARIOS RESPONSABLES DE LA ENTIDAD FEDERATIVA (13)		
RESPONSABLE FINANCIERO	TITULAR DEL AREA FINANCIERA ESTATAL	PERSONA COORDINADORA LOCAL DEL PFSEE
Nombre Completo, Cargo y Firma	Nombre Completo, Cargo y Firma	Nombre Completo, Cargo y Firma

DATOS

1) FECHA DE ELABORACIÓN

Día mes y año en que se elabora este avance.

2) GOBIERNO DEL ESTADO

Nombre oficial y completo de la entidad federativa que informa.

3) PROGRAMA PRESUPUESTARIO

Nombre completo del Programa Presupuestal objeto de este Informe.

4) TRIMESTRE

Anotar el último trimestre que se reporta del ejercicio 2025

TIPO DE APOYO Y/O COMPONENTES 1, 2 Y 3

5) CRITERIO DE GASTO

Asentar la descripción numérica del criterio.

6) ACTIVIDAD VALIDADA EN PAT

Asentar la descripción completa de la actividad validada en Plan Anual de Trabajo.

7) PRESUPUESTO AUTORIZADO

Asentar el presupuesto validado de la acción.

8) ACCIÓN MODIFICADA EN PAT

Asentar la descripción completa de la acción modificada conforme al Plan Anual de Trabajo validado.

9) PRESUPUESTO MODIFICADO

Asentar el presupuesto modificado en Plan Anual de Trabajo conforme al cierre final

10) PAGADO

El momento contable del gasto que refleja la cancelación total o parcial de las obligaciones de pago, que se concreta mediante el desembolso de efectivo o cualquier otro medio de pago.

11) REINTEGRO

Aplicación de la fórmula predeterminada mediante la cual se calculará la diferencia entre el presupuesto autorizado y/o modificado - (pagado).

12) GASTO DE OPERACIÓN LOCAL

Asentar descripción de la actividad y monto que permita realizar la operación del programa.

13) FUNCIONARIOS RESPONSABLES DE LA ENTIDAD FEDERATIVA

RESPONSABLE FINANCIERO: Nombre completo, cargo y firma de quien elabora el informe.

TITULAR DEL ÁREA FINANCIERA ESTATAL: Nombre completo, cargo y firma de la AEL en la Secretaría de Educación o su equivalente.

PERSONA COORDINADORA LOCAL DEL PFSEE: Nombre completo, cargo y firma de la AEL responsable de la coordinación operativa del Programa en la entidad federativa.

Anexo 11 Diagrama de Flujo

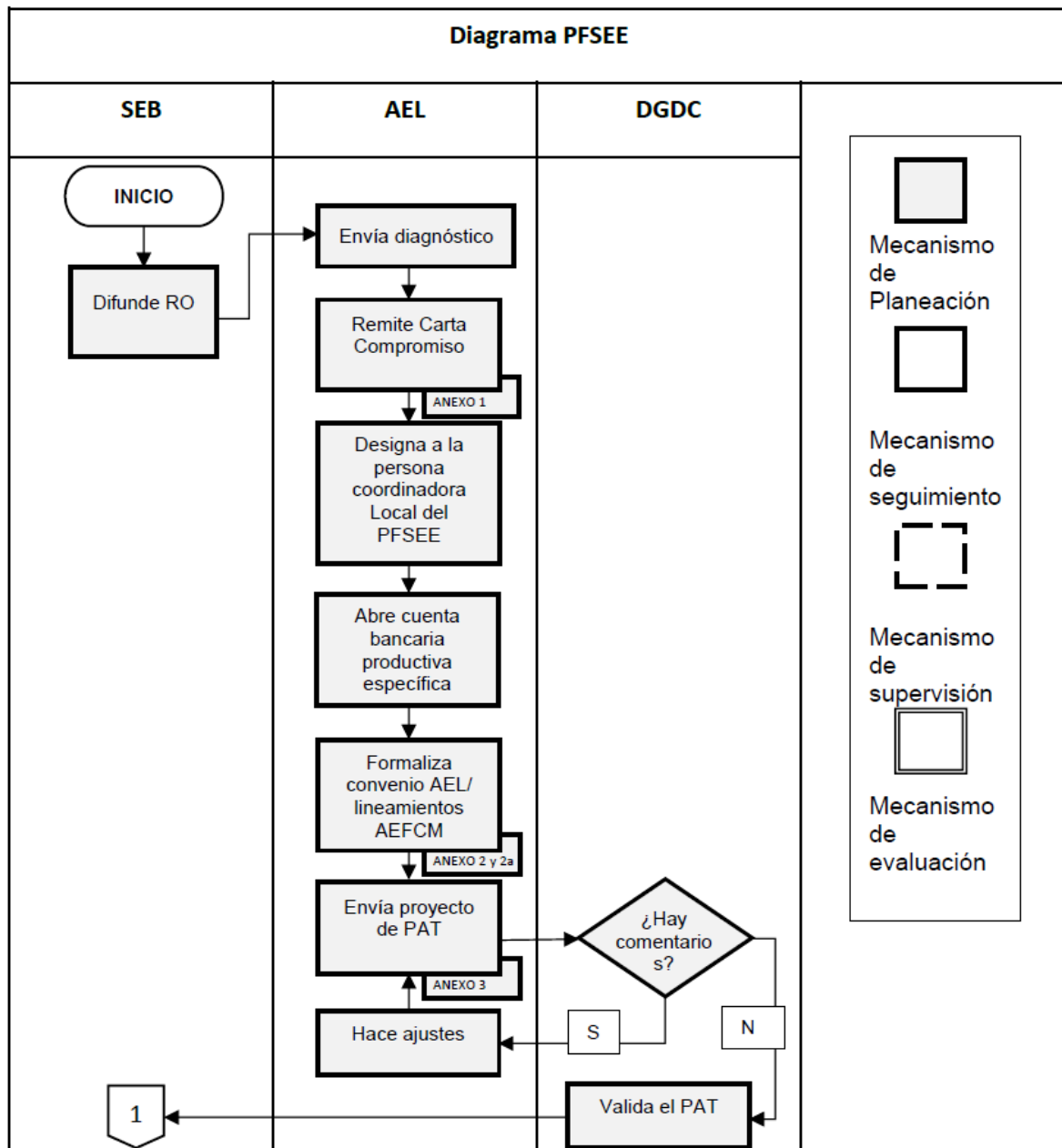

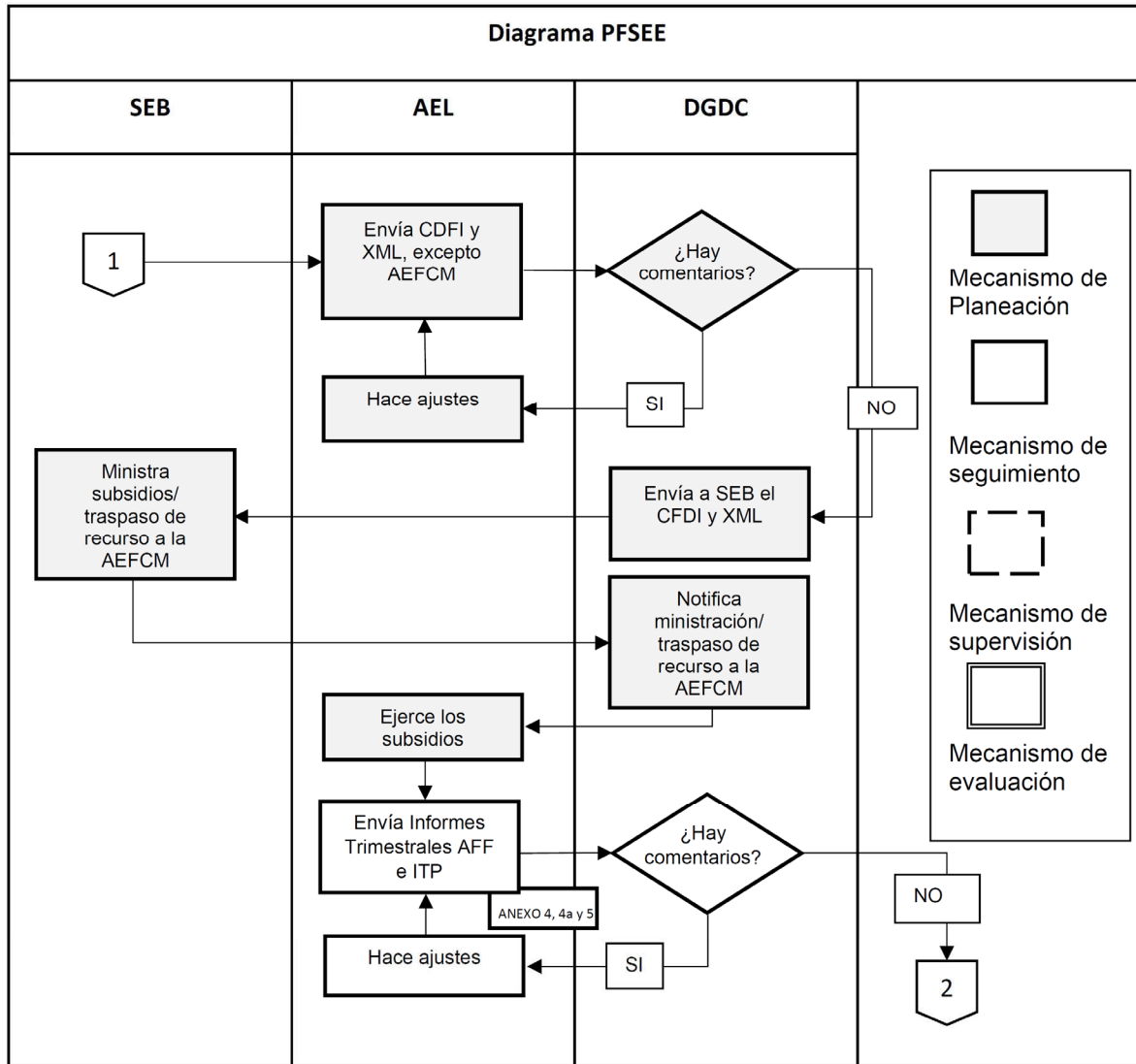

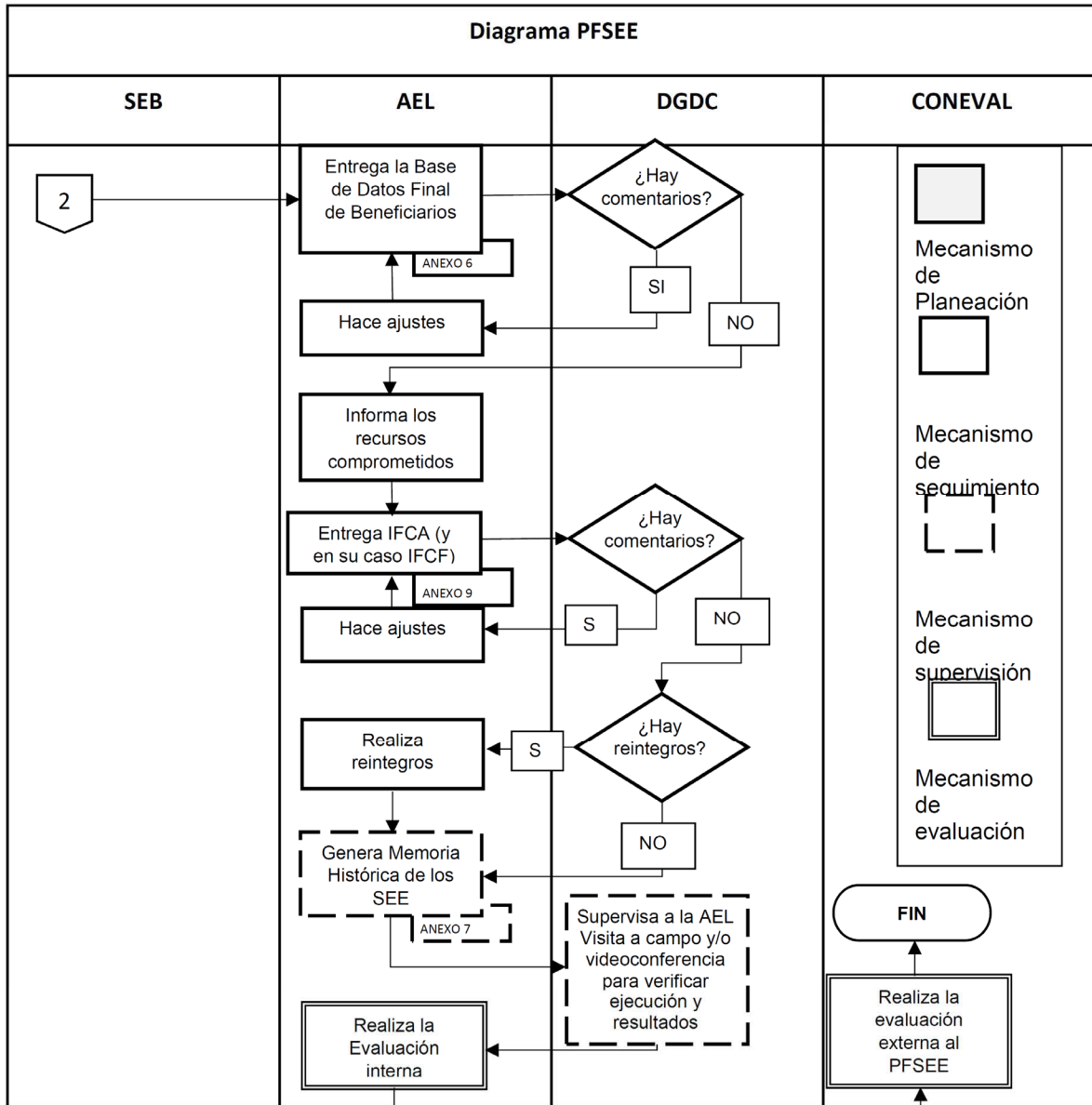

SECRETARIA DE CIENCIA, HUMANIDADES, TECNOLOGIA E INNOVACION

ACUERDO por el que se dan a conocer los días inhábiles y la suspensión de labores del año 2025 y principios de 2026 en el Centro de Investigación Científica de Yucatán A.C.

Al margen un sello con el Escudo Nacional, que dice: Estados Unidos Mexicanos.- Ciencia y Tecnología.- Secretaría de Ciencia, Humanidades, Tecnología e Innovación.- Centro de Investigación Científica de Yucatán A.C.

ACUERDO POR EL QUE SE DAN A CONOCER LOS DÍAS INHÁBILES Y LA SUSPENSIÓN DE LABORES DEL AÑO 2025 Y PRINCIPIOS DE 2026 EN EL CENTRO DE INVESTIGACIÓN CIENTÍFICA DE YUCATÁN A.C.

Con fundamento en los artículos 28 y 30 de la Ley Federal de Procedimiento Administrativo; 74 de la Ley Federal del Trabajo; 1o., 3o., fracción II y 46 de la Ley Orgánica de la Administración Pública Federal; 1o., 2o., 3o., 12, 37 y 59, fracción V de la Ley Federal de las Entidades Paraestatales; 3o. de su Reglamento; 1o., fracción VII, 3o., fracción V y 82 de la Ley General en Materia de Humanidades, Ciencias, Tecnologías e Innovación. Se emite el siguiente:

ACUERDO POR EL QUE SE DAN A CONOCER LOS DÍAS INHÁBILES Y LA SUSPENSIÓN DE LABORES DEL AÑO 2025 Y PRINCIPIOS DE 2026 EN EL CENTRO DE INVESTIGACION CIENTIFICA DE YUCATAN A.C.

PRIMERO.- Se consideran días hábiles todos los días del año, salvo los sábados y domingos y aquellos en los que, conforme al calendario se suspendan labores en el CICY.

SEGUNDO.- Se suspenden las labores en el CICY, los siguientes días:

2025

Febrero	Lunes 3, en conmemoración de la promulgación de la Constitución de 1917
Marzo	Lunes 3 y martes 4, como días de usos y costumbres. Lunes 17, en conmemoración del 21 de marzo, natalicio de Benito Juárez.
Abril	Jueves 17, viernes 18, lunes 21, martes 22, miércoles 23, jueves 24 y viernes 25, como días de usos y costumbres.
Mayo	Jueves 1, en conmemoración del día del trabajo. Lunes 5, en conmemoración de la batalla de Puebla, como día de usos y costumbres
Junio	Lunes 16, día completo a los hombres trabajadores y medio día para las demás trabajadoras, días de usos y costumbres
Septiembre	Lunes 15, Medio día, por usos y costumbres. Martes 16, en conmemoración de la independencia de México
Noviembre	Lunes 17, en conmemoración del 20 de noviembre.
Diciembre	Jueves 25, día inhábil.

2026

Enero	Jueves 1, día inhábil.
--------------	------------------------

Con motivo del periodo vacacional generalizado: los días del 28 al 31 de julio y del 1 al 8 de agosto, así como, el periodo del 22 al 31 de diciembre de 2025 y del 2 al 6 de enero de 2026.

TRANSITORIO

ÚNICO.- El presente Acuerdo entrará en vigor al día siguiente de su publicación en el Diario Oficial de la Federación.

Mérida, Yucatán, a 14 de enero de 2025.- Director Administrativo y Representante Legal del CICY, Lic. **Alberto Orci Magaña.**- Rúbrica.

SECRETARIA DE SALUD

NOTA Aclaratoria al Aviso por el que se dan a conocer los Lineamientos para la operación y funcionamiento del Comité de Mejora Regulatoria Interna del Hospital Juárez de México, publicado en la edición matutina del 11 de febrero de 2025.

Al margen un logotipo, que dice: Hospital Juárez de México.- Dirección General.

NOTA ACLARATORIA AL AVISO POR EL QUE SE ACTUALIZAN LOS LINEAMIENTOS PARA LA OPERACIÓN Y FUNCIONAMIENTO DEL COMITÉ DE MEJORA REGULATORIA INTERNA DEL HOSPITAL JUÁREZ DE MÉXICO, PUBLICADO EN LA EDICIÓN MATUTINA DEL 11 DE FEBRERO DE 2025.

NOTA ACLARATORIA AL AVISO POR EL QUE SE DA A CONOCER EL CAMBIO EN EL ENCABEZADO Y EN EL TERCER PÁRRAFO CUARTA Y QUINTA LÍNEA.

En el encabezado **dice:**

AVISO por el que se actualizan los Lineamientos para la operación y funcionamiento del Comité de Mejora Regulatoria Interna del Hospital Juárez de México.

Debe decir:

AVISO por el que se dan a conocer los Lineamientos para la operación y funcionamiento del Comité de Mejora Regulatoria Interna del Hospital Juárez de México.

Tercer párrafo, cuarta y quinta línea **dice:**

AVISO por el que se dan a conocer las Políticas, Bases y Lineamientos en materia de Obras Públicas y Servicios Relacionados con las Mismas del Hospital Juárez de México

Debe decir:

AVISO por el que se dan a conocer los Lineamientos para la operación y funcionamiento del Comité de Mejora Regulatoria Interna del Hospital Juárez de México.

Atentamente

Ciudad de México, a 12 de febrero de 2025.- El Director General del Hospital Juárez de México, Dr. **Gustavo Esteban Lugo Zamudio**.- Rúbrica.

(R.- 560802)

AVISO

Se informa que para la inserción de documentos en el Diario Oficial de la Federación, se deberán cubrir los siguientes requisitos:

- Escrito dirigido al Director General Adjunto del Diario Oficial de la Federación, solicitando la publicación del documento, fundando y motivando su petición conforme a la normatividad aplicable, con dos copias legibles.
- Documento a publicar en papel membretado que contenga lugar y fecha de expedición, cargo, nombre y firma autógrafa de la autoridad emisora, sin alteraciones, en original y dos copias legibles.
- Versión electrónica del documento a publicar, en formato Word, contenida en un solo archivo, correctamente identificado.
- Comprobante de pago realizado ante cualquier institución bancaria o vía internet mediante el esquema de pago electrónico e5cinco del SAT, con la clave de referencia 014001743 y la cadena de la dependencia 22010010000000. El pago deberá realizarse invariablemente a nombre del solicitante de la publicación, en caso de personas físicas y a nombre del ente público u organización, en caso de personas morales. El comprobante de pago se presenta en original y copia simple. El original del pago queda bajo resguardo de esta Dirección.

Nota: No se aceptarán recibos bancarios ilegibles; con anotaciones o alteraciones; con pegamento o cinta adhesiva; cortados o rotos; pegados en hojas adicionales; perforados; con sellos diferentes a los de las instituciones bancarias.

Todos los documentos originales, entregados al Diario Oficial de la Federación, quedarán resguardados en sus archivos.

Los pagos de derechos por concepto de publicación únicamente son vigentes durante el ejercicio fiscal en que fueron generados, por lo que no podrán presentarse comprobantes de pago realizados en 2024 o anteriores para solicitar la prestación de un servicio en 2025.

Las solicitudes de publicación de licitaciones para Concursos de Adquisiciones, Arrendamientos, Obras y Servicios, así como los Concursos a Plazas Vacantes del Servicio Profesional de Carrera, se podrán tramitar a través de la herramienta "Solicitud de publicación de documentos en el Diario Oficial de la Federación a través de medios remotos", para lo cual además de presentar en archivo electrónico el documento a publicar, el pago correspondiente (sólo en convocatorias para licitaciones públicas) y la e.firma de la autoridad emisora del documento, deberá contar con el usuario y contraseña que proporciona la Dirección General Adjunta del Diario Oficial de la Federación.

Por ningún motivo se recibirá la documentación en caso de no cubrir los requisitos.

El horario de atención es de lunes a viernes de 9:00 a 13:00 horas

Teléfonos: 50 93 32 00 y 51 28 00 00, extensiones 35078 y 35079.

ATENTAMENTE
DIARIO OFICIAL DE LA FEDERACIÓN

INSTITUTO NACIONAL DE LOS PUEBLOS INDÍGENAS

CONVENIO de Coordinación y Concertación en el marco del Programa para el Bienestar Integral de los Pueblos Indígenas (PROBIPI), a través del componente denominado apoyos para construcción y ampliación de infraestructura de servicios básicos, comunicación terrestre, infraestructura comunitaria y apoyo técnico comunitario, para pueblos y comunidades indígenas y afromexicanas, que celebran el Instituto Nacional de los Pueblos Indígenas y el Municipio de Las Margaritas, Estado de Chiapas.

Al margen un sello con el Escudo Nacional, que dice: Estados Unidos Mexicanos.- GOBIERNO DE MÉXICO.- Instituto Nacional de los Pueblos Indígenas.

CGAJ-CV-006-2024

CONVENIO DE COORDINACIÓN Y CONCERTACIÓN QUE SE FIRMA EN EL MARCO DEL PROGRAMA PARA EL BIENESTAR INTEGRAL DE LOS PUEBLOS INDÍGENAS (PROBIPI), A TRAVÉS DEL COMPONENTE DENOMINADO APOYOS PARA CONSTRUCCIÓN Y AMPLIACIÓN DE INFRAESTRUCTURA DE SERVICIOS BÁSICOS, COMUNICACIÓN TERRESTRE, INFRAESTRUCTURA COMUNITARIA Y APOYO TÉCNICO COMUNITARIO, PARA PUEBLOS Y COMUNIDADES INDÍGENAS Y AFROMEXICANAS, EN ADELANTE "EL PROGRAMA", QUE CELEBRAN, POR UNA PARTE, EL INSTITUTO NACIONAL DE LOS PUEBLOS INDÍGENAS, A QUIEN EN LO SUCESIVO SE LE DENOMINARÁ "EL INSTITUTO", REPRESENTADO EN ESTE ACTO POR EL LIC. ADELFO REGINO MONTES, EN SU CARÁCTER DE DIRECTOR GENERAL, ASISTIDO POR EL C. HUGOLINO MENDOZA SÁNCHEZ, EN SU CARÁCTER DE COORDINADOR GENERAL DE INFRAESTRUCTURA INDÍGENA Y DRA. MARÍA PATRICIA PÉREZ MORENO, TITULAR DE LA OFICINA DE REPRESENTACIÓN DE "EL INSTITUTO" EN EL ESTADO DE CHIAPAS Y POR OTRA PARTE, EL MUNICIPIO DE LAS MARGARITAS, ESTADO DE CHIAPAS, REPRESENTADO EN ESTE ACTO POR EL C. ÓSCAR DOMINGO SANTIZ PÉREZ, EN SU CALIDAD DE PRESIDENTE MUNICIPAL INTERINO, ASISTIDO POR LA C. REYNA ISABEL SALAZAR DE LEÓN, EN SU CARÁCTER DE SÍNDICA MUNICIPAL, EN LO SUCESIVO "EL MUNICIPIO"; Y A QUIENES ACTUANDO EN CONJUNTO SE LES DENOMINARÁ "LAS PARTES"; ANTE LA PRESENCIA DEL TESTIGO DE HONOR, EL C. ISRAEL HERNÁNDEZ GÓMEZ, EN SU CALIDAD DE DIRECTOR DE OBRAS PÚBLICAS, EN EL MUNICIPIO DE LAS MARGARITAS ESTADO DE CHIAPAS, AL TENOR DE LOS ANTECEDENTES, DECLARACIONES Y CLÁUSULAS SIGUIENTES :

ANTECEDENTES

- I. Que el artículo 2 de la Constitución Política de los Estados Unidos Mexicanos establece que *"la Nación tiene una composición pluricultural sustentada originalmente en sus pueblos indígenas que son aquellos que descienden de poblaciones que habitaban en el territorio actual del país al iniciarse la colonización y que conservan sus propias instituciones sociales, económicas, culturales y políticas, o parte de ellas"*.

De igual manera establece que *"Son comunidades integrantes de un pueblo indígena, aquellas que formen una unidad social, económica y cultural, asentadas en un territorio y que reconocen autoridades propias de acuerdo con sus usos y costumbres"*.

En el mismo sentido, establece que *"El derecho de los pueblos indígenas a la libre determinación se ejercerá en un marco constitucional de autonomía que asegure la unidad nacional. El reconocimiento de los pueblos y comunidades indígenas se hará en las constituciones y leyes de las entidades federativas"*; y, además, que *"Las constituciones y leyes de las entidades federativas establecerán las características de libre determinación y autonomía que mejor expresen las situaciones y aspiraciones de los pueblos indígenas en cada entidad, así como las normas para el reconocimiento de las comunidades indígenas como entidades de interés público"*.

De igual manera, en su apartado B, establece que *"La Federación, las entidades federativas y los Municipios, para promover la igualdad de oportunidades de los indígenas y eliminar cualquier práctica discriminatoria, establecerán las instituciones y determinarán las políticas necesarias para garantizar la vigencia de los derechos de los indígenas y el desarrollo integral de sus pueblos y comunidades, las cuales deberán ser diseñadas y operadas conjuntamente con ellos."*

Asimismo, en el penúltimo párrafo de dicho artículo se establece:

"Para garantizar el cumplimiento de las obligaciones señaladas en este apartado, la Cámara de Diputados del Congreso de la Unión, las legislaturas de las entidades federativas y los ayuntamientos, en el ámbito de sus respectivas competencias, establecerán las partidas específicas destinadas al cumplimiento de estas obligaciones en los presupuestos de egresos que aprueben, así como las formas y procedimientos para que las comunidades participen en el ejercicio y vigilancia de las mismas".

Por su parte, el Convenio número 169 de la Organización Internacional del Trabajo, sobre Pueblos Indígenas y Tribales en Países Independientes establece:

“Artículo 6

1. Al aplicar las disposiciones del presente Convenio, los gobiernos deberán:

a) ...

b) establecer los medios a través de los cuales los pueblos interesados puedan participar libremente, por lo menos en la misma medida que otros sectores de la población, y a todos los niveles en la adopción de decisiones en instituciones electivas y organismos administrativos y de otra índole responsables de políticas y programas que les conciernan;

c) establecer los medios para el pleno desarrollo de las instituciones e iniciativas de esos pueblos, y en los casos apropiados proporcionar los recursos necesarios para este fin.”

Por su parte, la Declaración de las Naciones Unidas sobre los Derechos de los Pueblos indígenas señala lo siguiente:

“Artículo 4. Los pueblos indígenas, en ejercicio de su derecho a la libre determinación, tienen derecho a la autonomía o al autogobierno en las cuestiones relacionadas con sus asuntos internos y locales, así como a disponer de medios para financiar sus funciones autónomas.”

“Artículo 5. Los pueblos indígenas tienen derecho a conservar y reforzar sus propias instituciones políticas, jurídicas, económicas, sociales y culturales, manteniendo a la vez su derecho a participar plenamente, si lo desean, en la vida política, económica, social y cultural del Estado.”

En el mismo sentido, la Declaración Americana sobre los Derechos de los Pueblos Indígenas, en relación con la personalidad jurídica de los pueblos indígenas, establece en sus artículos IX y XXXVII lo siguiente:

“Artículo IX. Personalidad jurídica

Los Estados reconocerán plenamente la personalidad jurídica de los pueblos indígenas, respetando las formas de organización indígenas y promoviendo el ejercicio pleno de los derechos reconocidos en esta Declaración.”

“Artículo XXXVII. Los pueblos indígenas tienen derecho a recibir asistencia financiera y técnica de los Estados y por conducto de la cooperación internacional para el disfrute de los derechos enunciados en la presente Declaración.”

- II. Que en términos de lo establecido en el artículo 2 de la Ley del Instituto Nacional de los Pueblos Indígenas, “EL INSTITUTO” tiene como objeto el definir, normar, diseñar, establecer, ejecutar, orientar, promover, dar seguimiento y evaluar las políticas, programas, proyectos, estrategias y acciones públicas, para garantizar el ejercicio y la implementación de los derechos de los pueblos indígenas y afromexicano, así como su desarrollo integral y sostenible y el fortalecimiento de sus culturas e identidades.

Asimismo, en sus artículos 3, párrafo primero y 4, fracciones III, IV, V, VI, XXI, XXV, XXXI, XXXV y XXXVI, establecen lo siguiente:

“Artículo 3. Para cumplir los fines y objetivos del Instituto, se reconocen a los pueblos y comunidades indígenas y afromexicanas como sujetos de derecho público; utilizando la categoría jurídica de pueblos y comunidades indígenas en los términos reconocidos por el artículo 2o. de la Constitución Política de los Estados Unidos Mexicanos y los instrumentos internacionales en la materia.

...

Artículo 4. Para el cumplimiento de su objeto, el Instituto tendrá las siguientes atribuciones y funciones:

III. Promover, respetar, proteger y garantizar el reconocimiento pleno y el ejercicio de los derechos de los pueblos indígenas y afromexicano reconocidos en la Constitución Política de los Estados Unidos Mexicanos y los instrumentos jurídicos internacionales de los que el país sea parte.

Para este efecto, se deberá establecer un diálogo sostenido e incluyente con los pueblos indígenas y afromexicano, como sujetos de derecho público y mediante una relación de respeto e igualdad, para la coordinación y ejecución de acciones conjuntas basadas en la buena fe;

IV. *Promover, fortalecer y coadyuvar el ejercicio de la libre determinación y autonomía de los pueblos y comunidades indígenas y afromexicanas. Asimismo, impulsar y fortalecer las instituciones políticas, jurídicas, económicas, sociales y culturales de dichos pueblos;*

V. *Realizar acciones para el diseño y la implementación de las políticas, planes, programas y proyectos relacionados con los pueblos indígenas y afromexicano:*

a) *De colaboración y coordinación con las dependencias y entidades de la Administración Pública Federal;*

b) *De coordinación con los gobiernos de las entidades federativas y de los municipios;*

c) *De diálogo, coordinación y participación con los pueblos y comunidades indígenas y afro mexicanas, y*

d) *De concertación con los sectores social y privado, así como con organismos internacionales;*

VI. *Proponer, promover e implementar las medidas que se requieran para garantizar el cumplimiento de los derechos de los pueblos indígenas y afromexicano;*

XXI. *Instrumentar, gestionar, instalar, promover y ejecutar, en coordinación con las instancias competentes, las medidas necesarias para brindar mantenimiento, mejoramiento y ampliación de la infraestructura comunitaria, tales como vías de comunicación, escuelas, vivienda, puentes, electrificación, agua potable, drenaje, saneamiento y en general todo tipo de infraestructura, que permitan la integración y reconstitución territorial de los pueblos indígenas y afromexicano, así como el fortalecimiento de su gobernanza, organización regional y capacidad económica productiva;*

XXV. *Instrumentar, operar, ejecutar y evaluar planes, programas, proyectos y acciones para el desarrollo integral, intercultural y sostenible de los pueblos indígenas y afromexicano;*

XXXI. *Establecer acuerdos y convenios de coordinación con los otros poderes del Estado, los organismos constitucionales autónomos, los gobiernos de las entidades federativas, los municipios, las organizaciones de la sociedad civil, así como las instancias internacionales, para llevar a cabo programas, proyectos y acciones conjuntas en favor de los pueblos indígenas y afromexicano;"*

XXXV. *Gestionar, ejecutar, dar seguimiento y evaluar los recursos presupuestales para promover y garantizar el reconocimiento e implementación de los derechos y el desarrollo integral, intercultural y sostenible de los pueblos indígenas y afromexicano, bajo criterios justos y compensatorios.*

También emitirá recomendaciones y propuestas para el debido ejercicio y rendición de cuentas del presupuesto destinado a la atención de los pueblos indígenas y afromexicano;

XXXVI. *Llevar a cabo las transferencias de recursos a los pueblos, comunidades y municipios indígenas, a través de sus autoridades o instituciones representativas para la implementación de sus derechos y su desarrollo integral, intercultural y sostenible".*

III. Que con fecha 27 de diciembre de 2021, se publicó en el Diario Oficial de la Federación el DECRETO por el que se aprueba el Programa Especial de los Pueblos Indígenas y Afromexicano 2021-2024, por lo que se considera lo establecido en sus Objetivos Prioritarios 1, 2 y 3, mismos que señalan lo siguiente:

1. "Promover el reconocimiento y pleno ejercicio de los derechos de los pueblos y comunidades indígenas y afromexicanas, en particular el derecho a la libre determinación, tierras, territorios y recursos naturales y participación y consulta desde una perspectiva integral, intercultural y de género.

2. *Garantizar el desarrollo integral y el bienestar común de las regiones indígenas y afromexicanas, mediante el fortalecimiento de sus sistemas económicos, el mejoramiento de la infraestructura social, y el aprovechamiento sustentable de sus tierras, territorios y recursos naturales.”.*
3. *Fortalecer y proteger el patrimonio cultural tangible e intangible de los pueblos indígenas y afromexicanas, considerando sus expresiones artísticas, científicas, tecnológicas y filosóficas, particularmente la educación, la medicina tradicional, las lenguas indígenas y los medios de comunicación”.*

IV. Que el artículo 24 del Presupuesto de Egresos de la Federación para el Ejercicio Fiscal 2023, publicado en el Diario Oficial de la Federación el 25 de noviembre de 2023, establece lo siguiente:

“Artículo 24. El ejercicio de las erogaciones para el desarrollo integral de los pueblos y comunidades indígenas a que se refiere el Anexo 10 del presente Decreto, se dirigirá al cumplimiento de las obligaciones que señala el artículo 2o., Apartado B, fracciones I a IX, de la Constitución Política de los Estados Unidos Mexicanos.

Para tal efecto, de conformidad con los artículos 42, fracción VII, y 77 de la Ley Federal de Presupuesto y Responsabilidad Hacendaria, las Dependencias y Entidades, al ejecutar dichas erogaciones y emitir reglas de operación, se ajustarán a lo siguiente:

I. Las disposiciones para la operación de los programas que la Administración Pública Federal desarrolle en la materia considerarán la participación que, en su caso, tenga el Instituto Nacional de los Pueblos Indígenas, contando con la intervención que corresponda al Consejo Nacional de Pueblos Indígenas, y la Comisión para el Diálogo con los Pueblos Indígenas de México, para facilitar el acceso de los pueblos y comunidades indígenas a sus beneficios;

II. En la ejecución de los programas se considerará la participación de los pueblos y comunidades indígenas, con base en su cultura y formas de organización tradicionales;

III. El Ejecutivo Federal, por sí o a través de sus Dependencias y Entidades, podrá celebrar convenios de coordinación con los gobiernos de las entidades federativas, así como formalizar convenios de concertación de acciones con las comunidades indígenas, para proveer la mejor observancia de las previsiones del presente artículo. Cuando corresponda, los recursos a los que se refiere este artículo podrán ser transferidos directamente a los pueblos, municipios y comunidades indígenas, de conformidad con los convenios que para tal efecto se celebren en términos de las disposiciones aplicables.

La entidad federativa correspondiente participará en el ámbito de sus atribuciones en los convenios antes señalados, exclusivamente para que los recursos que se transfieran conforme a lo establecido en el presente párrafo sean registrados por la entidad federativa en su Cuenta Pública;

IV. Las reglas de operación de los programas operados por las Dependencias y Entidades que atiendan a la población indígena, deberán contener disposiciones que faciliten su acceso a los programas y procurarán reducir los trámites y requisitos existentes; las comisiones de Presupuesto y Cuenta Pública y de Pueblos Indígenas y Afromexicanos de la Cámara de Diputados podrán integrar un grupo de trabajo encargado de analizar y darle seguimiento al ejercicio del presupuesto comprendido en el Anexo 10 Erogaciones para el Desarrollo Integral de los Pueblos y Comunidades Indígenas del presente Decreto;

V. Se dará preferencia en los programas de infraestructura a la conclusión de obras iniciadas en ejercicios anteriores, así como a las obras de mantenimiento y reconstrucción;

VI. Se buscará la inclusión financiera de las comunidades indígenas mediante programas de la banca de desarrollo, y

VII. El Instituto Nacional de los Pueblos Indígenas podrá emitir opinión sobre los Programas previstos en el Anexo 10 Erogaciones para el Desarrollo Integral de los Pueblos y Comunidades Indígenas, para que la ejecución de los recursos sea debidamente focalizada, cuente con perspectiva de género, derechos indígenas y con pertinencia cultural.

Las disposiciones contenidas en el presente Presupuesto de Egresos referidas a los pueblos y comunidades indígenas serán aplicables, en lo conducente, para los pueblos y comunidades afromexicanas, de conformidad con lo establecido en el artículo 2o., Apartado C, de la Constitución Política de los Estados Unidos Mexicanos, y demás disposiciones aplicables.”

Asimismo, establece en su artículo 28 que los programas que deberán sujetarse a reglas de operación son aquellos enunciados dentro de su anexo 25, considerándose dentro de ese documento a los Programas de “EL INSTITUTO”.

- V. Que dentro de los Programas de “EL INSTITUTO” se encuentra el Programa para el Bienestar Integral de los Pueblos Indígenas (PROBIPI) en adelante “EL PROGRAMA”, el cual opera con Reglas de Operación, mismas que fueron publicadas en el Diario Oficial de la Federación, el día 26 de diciembre del 2023, en lo sucesivo se denominarán “LAS REGLAS DE OPERACIÓN”.
- VI. Que de conformidad con el artículo 77 de la Ley Federal de Presupuesto y Responsabilidad Hacendaria se debe asegurar que la aplicación de los recursos públicos debe realizarse con eficiencia, eficacia, economía, honradez y transparencia, entre los que se encuentran los de “EL PROGRAMA”, que deberán sujetarse a las reglas de operación que establezcan los requisitos, criterios e indicadores que lo regulen.
- VII. Que “LAS REGLAS DE OPERACIÓN” de “EL PROGRAMA” establece en su numeral 2.1. como Objeto General el siguiente:

“Contribuir al proceso de desarrollo integral de los pueblos y comunidades indígenas y afromexicanas, como sujetos de derecho público, mediante apoyos para la implementación y ejercicio efectivo de sus derechos colectivos; la protección, el aprovechamiento y conservación de sus tierras, territorios, recursos naturales, biodiversidad y medio ambiente; el fomento de sus actividades económicas y productivas estratégicas; la construcción y ampliación de caminos, infraestructura de servicios básicos y comunitaria; y el fortalecimiento de su patrimonio cultural tangible e intangible, con el fin de alcanzar su bienestar común, en un marco de respeto a su autonomía y formas de gobierno.”

- VIII. Que “LAS REGLAS DE OPERACIÓN” de “EL PROGRAMA” establecen como objetivo específico para los Apoyos para Construcción y Ampliación de Infraestructura de Servicios Básicos, Comunicación Terrestre, Infraestructura Comunitaria y Apoyo Técnico Comunitario, se requiere: *“Implementar acciones para la construcción y ampliación de la infraestructura de servicios básicos (agua potable, drenaje y saneamiento, y electrificación) e integración territorial a través de obras de comunicación terrestre, infraestructura comunitaria y apoyo técnico comunitario”.*
- IX. Que “LAS REGLAS DE OPERACIÓN” de “EL PROGRAMA” establecen en su numeral 8.14 Firma de Instrumentos Jurídicos en su párrafo primero, establece que:

“El INPI, las comunidades indígenas y afromexicanas, los municipios, los gobiernos de las entidades federativas y las dependencias y entidades de la APF, podrán suscribir el correspondiente instrumento jurídico Apéndice II_01 Modelos de instrumentos jurídicos, en el que se pactarán las obras a ejecutarse, la estructura financiera y el ejecutor, para la construcción de obras de interés especial o en apoyo a solicitudes de la población de las propias comunidades indígenas y afromexicanas, al cual se adicionará el Formato II_A. “Formato de Anexo 1 de los Instrumentos Jurídicos” en el cual se establecerá la información de la obra, proyecto o acción, estructura financiera, metas a ejecutarse, periodo de ejecución, beneficiarios y las partidas de los trabajos a ejecutar, estos últimos de acuerdo a lo establecido en el Formato II_F. “Apertura Programática”. Para la ejecución de las acciones establecidas en dichos instrumentos, se estará a lo pactado en ellos, en tanto no se contrapongan a las presentes Reglas de Operación.”

- X. Que en cumplimiento con el Plan Nacional de Desarrollo 2019-2024, se focalizan acciones que contribuyan al logro de los objetivos de los proyectos prioritarios del Gobierno de México. Por lo que “EL PROGRAMA” se vincula al Principio Rector “No dejar a nadie atrás, no dejar a nadie fuera” del Plan Nacional de Desarrollo 2019-2024 publicado en el Diario Oficial de la Federación (DOF) el 12 de julio del 2019, el cual establece que:

“El crecimiento económico excluyente, concentrador de la riqueza en unas cuantas manos, opresor de sectores poblacionales y minorías, depredador del entorno, no es progreso sino retroceso. Somos y seremos respetuosos de los pueblos originarios, sus usos y costumbres y su derecho a la autodeterminación y a la preservación de sus

territorios; propugnamos la igualdad sustantiva entre mujeres y hombres, la dignidad de los adultos mayores y el derecho de los jóvenes a tener un lugar en el mundo; rechazamos toda forma de discriminación por características físicas, posición social, escolaridad, religión, idioma, cultura, lugar de origen, preferencia política e ideológica, identidad de género, orientación y preferencia sexual. Propugnamos un modelo de desarrollo respetuoso de los habitantes y del hábitat, equitativo, orientado a subsanar y no a agudizar las desigualdades, defensor de la diversidad cultural y del ambiente natural, sensible a las modalidades y singularidades económicas regionales y locales y consciente de las necesidades de los habitantes futuros del país, a quienes no podemos heredar un territorio en ruinas”.

En ese sentido “EL PROGRAMA” se alinea plenamente con el proyecto de la Cuarta Transformación y se aleja de los paradigmas neoliberales caracterizados por el individualismo, el corporativismo, el integracionismo y el asistencialismo.

- XI. Que “EL PROGRAMA” está alineado al Eje 2 “Política Social” del Plan Nacional de Desarrollo 2019-2024, y considera lo establecido en el Programa Nacional de los Pueblos Indígenas 2018-2024, el cual establece en su Objetivo general:

“Impulsar el desarrollo y bienestar integral de los pueblos indígenas y afromexicano como sujetos de derecho público, en el marco de una nueva relación con el Estado mexicano, para el ejercicio efectivo de sus derechos, el aprovechamiento sostenible de sus tierras, territorios y recursos naturales, así como el fortalecimiento de sus autonomías, instituciones, culturas e identidades, mediante la implementación de procesos permanentes de diálogo, participación, consulta y acuerdo”.

- XII. Que se considera lo establecido en el Programa Institucional 2020-2024 del Instituto Nacional de los Pueblos Indígenas, estableciendo en su Objetivo Prioritario 3, lo siguiente:

3.- Contribuir al desarrollo integral y bienestar común de los pueblos indígenas y afromexicano, fortaleciendo su economía, mejorando y ampliando su infraestructura y aprovechando sustentablemente sus tierras, territorios y recursos, en un marco de respeto a su autonomía y formas de organización”.

- XIII. Que de conformidad con el artículo 7 párrafos tercero y sexto de la Constitución Política del Estado Libre y Soberano de Chiapas señalan que en el marco de las garantías individuales y los derechos humanos, el Estado protegerá y promoverá el desarrollo de la cultura, lenguas, usos y costumbres, tradiciones, sistemas normativos y formas de organización social, política y económica de las comunidades indígenas, también garantizará a sus integrantes el acceso pleno a la justicia, una vida libre de violencia, los servicios de salud y una educación bilingüe que preserve y enriquezca su cultura, con perspectiva de género, equidad y no discriminación. Fomentará, asimismo, la plena vigencia de los derechos de los indígenas a decidir de manera libre, responsable e informada sobre el número y espaciamiento de sus hijos, a una vivienda digna y decorosa, así como los derechos de las mujeres, niñas y niños; así mismo, que el Estado, con la participación de las comunidades indígenas, instrumentará los planes y programas necesarios para impulsar su desarrollo socioeconómico con perspectiva de género.
- XIV. Que mediante escrito libre, “EL MUNICIPIO”, solicito a “EL INSTITUTO” ser beneficiado con la establecido en la Cláusula Primera, toda vez que persiste la necesidad materia del presente instrumento.
- XV. Que a la fecha, “LAS PARTES” han revisado y aprobado la obra a realizarse y ejecutarse durante el año 2024, con recursos presupuestales de dicho ejercicio fiscal, por lo que, a efecto de contribuir a un ejercicio eficiente y oportuno del gasto público, en particular, tratándose de inversión en infraestructura es que “LAS PARTES” han decidido suscribir el presente instrumento.

DECLARACIONES

- I. “EL INSTITUTO” declara:

- I.1. Que es un organismo descentralizado de la Administración Pública Federal, no sectorizado, con personalidad jurídica, patrimonio propio y autonomía operativa, técnica, presupuestal y administrativa con sede en la Ciudad de México, de conformidad con el artículo 1 de la Ley del Instituto Nacional de los Pueblos Indígenas, publicada en el Diario Oficial de la Federación el 4 de diciembre de 2018.

- I.2. Que de conformidad con el artículo 2 de la citada Ley, “EL INSTITUTO” es la autoridad del Poder Ejecutivo Federal en los asuntos relacionados con los pueblos indígenas y afromexicano, que tiene como objeto definir, normar, diseñar, establecer, ejecutar, orientar, coordinar, promover, dar seguimiento y evaluar las políticas, programas, proyectos, estrategias y acciones públicas, para garantizar el ejercicio y la implementación de los derechos de los pueblos indígenas y afromexicano, así como su desarrollo integral y sostenible y el fortalecimiento de sus culturas e identidades, de conformidad con lo dispuesto en la Constitución Política de los Estados Unidos Mexicanos y en los instrumentos jurídicos internacionales de los que el país es parte.
- I.3. Que su titular, el Lic. Adelfo Regino Montes, cuenta con las facultades suficientes que le permiten suscribir el presente Convenio de conformidad con el nombramiento otorgado el 5 de diciembre de 2018 por el Licenciado Andrés Manuel López Obrador, Presidente de los Estados Unidos Mexicanos, inscrito en el Registro Público de Organismos Descentralizados el día 22 de enero de 2019, bajo el folio 92-5-22012019-143129 y lo establecido en los artículos 22, fracciones I y II y 59 fracción I de la Ley Federal de las Entidades Paraestatales; 11, fracción II, 16 y 17, fracciones III y XVIII de la Ley del Instituto Nacional de los Pueblos Indígenas, así como 1, 3, fracciones II y 9, fracciones V y XXIII del Estatuto Orgánico del Instituto Nacional de los Pueblos Indígenas.
- I.4. Que el C. Hugolino Mendoza Sánchez, Coordinador General de Infraestructura Indígena, cuenta con las facultades suficientes para suscribir el presente instrumento de conformidad con lo establecido en los artículos 11, Apartado A y 16 fracción IV, V y VI del Estatuto Orgánico del Instituto Nacional de los Pueblos Indígenas.
- I.5. Que el monto de las asignaciones, le fueron autorizadas en el Decreto de Presupuesto de Egresos de la Federación para el Ejercicio Fiscal 2024.
- I.6. Que, para los fines y efectos legales del presente Instrumento, señala como su domicilio convencional el ubicado en Avenida Revolución, número 1279, Colonia Los Alpes, Demarcación Territorial Álvaro Obregón, Código Postal 01010, Ciudad de México.
- II. **“EL MUNICIPIO” declara:**
- II.1. Que se encuentra investido de personalidad jurídica propia, de acuerdo con lo establecido en los artículos 115, fracción II de la Constitución Política de los Estados Unidos Mexicanos, así como 1, 2, 7, 80, 82, 83, 84 y 85 de la Constitución Política del Estado Libre y Soberano de Chiapas, y 2, 7, 32 y 38 de la Ley de Desarrollo Constitucional en Materia de Gobierno y Administración Municipal del Estado de Chiapas, forma parte de la organización política y administrativa del Estado de Chiapas.
- II.2. Que en términos de los artículos 1º, 2º, apartado A, fracciones I, II, III y VIII de la Constitución Política de los Estados Unidos Mexicanos; 21, numeral 3 de la Declaración Universal de Derechos Humanos; 1 y otros del Convenio número 169 de la Organización Internacional del Trabajo relativo a Pueblos Indígenas y Tribales en Países Independientes; 3, 4, 5 y otros de la Declaración de las Naciones Unidas sobre Derechos de los Pueblos Indígenas; 1 del Pacto Internacional de Derechos Civiles y Políticos; 1 del Pacto Internacional de Derechos Económicos, Sociales y Culturales; III, VI, VIII, IX, XXI, XXII, XXIII y otros de la Declaración Americana sobre los Derechos de los Pueblos Indígenas, el Municipio de las Margaritas se integra por diversas comunidades indígenas pertenecientes al pueblo indígena Tojol-ab’al del Estado de Chiapas.
- II.3. Que de conformidad con lo dispuesto en el artículo 2 de la Ley de Desarrollo Constitucional en Materia de Gobierno y Administración Municipal del Estado de Chiapas, el Municipio de las Margaritas, está dotado de personalidad jurídica y patrimonio propio, y con libre administración de su hacienda, recursos y servicios destinados a la comunidad, sin más límites señalados expresamente en las leyes aplicables.
- II.4. Que el C. Óscar Domingo Santiz Pérez, en su calidad de Presidente Municipal Interino de las Margaritas, Estado de Chiapas, cuenta con las facultades suficientes para suscribir el presente Convenio de Coordinación y Concertación, de conformidad con lo dispuesto en los artículos 55, 56 y 57 de la Ley de Desarrollo Constitucional en Materia de Gobierno y Administración Municipal del Estado de Chiapas y demás disposiciones locales aplicables.
- II.5. Que, para efectos del presente Convenio de Coordinación y Concertación, se hace acompañar en su firma por la C. Reyna Isabel Salazar de León, en su calidad de Síndica del Municipio de las Margaritas, de conformidad con lo dispuesto en el artículo 58 de la Ley de Desarrollo Constitucional en Materia de Gobierno y Administración Municipal del Estado de Chiapas y demás disposiciones locales aplicables.

- II.6.** Que su domicilio legal, para recibir todo tipo de notificaciones, es el ubicado en Palacio Municipal, Sin Número, Colonia Centro, Código Postal. 30187, Municipio de las Margaritas, del Estado de Chiapas, con Registro Federal de Contribuyentes número MMC8501013G6.

En virtud de lo anterior y con fundamento en los artículos 1o, 2o, apartado B, 26, apartado A, 40, 43, 105, 115 y 116 de la Constitución Política de los Estados Unidos Mexicanos; 45 de la Ley Orgánica de la Administración Pública Federal; 5, 22 y 59, fracción I de la Ley Federal de las Entidades Paraestatales; 33, 34 y 39 párrafo segundo de la Ley de Planeación; 1, 4, 42, fracción VII, 54, 74, 75, 76, 77, 78 y 79 de la Ley Federal de Presupuesto y Responsabilidad Hacendaria; así como 1, 176, 178 y 179 de su Reglamento; 3, fracciones XI y XXI, y 24 del Presupuesto de Egresos de la Federación para el Ejercicio Fiscal 2024; la Ley de Obras Públicas y Servicios Relacionados con las Mismas, la Ley de Adquisiciones, Arrendamientos y Servicios del Sector Público y sus respectivos Reglamentos; 2, 3, 4, fracciones III, IV, V, VI, XXI, XXV, XXXI, XXXV y XXXVI, 6, 7 y 84 de la Ley del Instituto Nacional de los Pueblos Indígenas; “LAS REGLAS DE OPERACIÓN” de “EL PROGRAMA”; los Lineamientos para la promoción y operación de la Contraloría Social en los Programas Federales de Desarrollo Social, así como de los artículos 2, 80, 82, 83, 84 y 85 de la Constitución Política del Estado Libre y Soberano de Chiapas, “LAS PARTES” han decidido suscribir el presente instrumento para la aplicación de los recursos de “EL PROGRAMA”, conforme a las siguientes:

CLÁUSULAS

PRIMERA. OBJETO. El presente Convenio de Coordinación y Concertación, tiene por objeto conjuntar acciones y recursos para la ejecución de la obra denominada “PAVIMENTACIÓN CON RODERAS DE CONCRETO HIDRÁULICO DEL CAMINO: E.C. (LAGOS DE MONTEBELLO - MÁRQUEZ DE COMILLAS) - JERUSALÉN - GUADALUPE TEPEYAC, TRAMO DEL KM 0+000 AL KM 25+000, SUBTRAMO DEL KM 9+500 AL KM 14+500, MUNICIPIO DE LAS MARGARITAS ESTADO DE CHIAPAS” en el marco de “EL PROGRAMA”, de manera conjunta con “EL MUNICIPIO” de conformidad con “LAS REGLAS DE OPERACIÓN” que será realizada durante y con recursos del ejercicio fiscal 2024.

SEGUNDA. OBRAS. “LAS PARTES” manifiestan su conformidad para ejecutar la obra denominada “PAVIMENTACIÓN CON RODERAS DE CONCRETO HIDRÁULICO DEL CAMINO: E.C. (LAGOS DE MONTEBELLO - MÁRQUEZ DE COMILLAS) - JERUSALÉN - GUADALUPE TEPEYAC, TRAMO DEL KM 0+000 AL KM 25+000, SUBTRAMO DEL KM 9+500 AL KM 14+500, MUNICIPIO DE LAS MARGARITAS ESTADO DE CHIAPAS” que se encuentra descrita en el Anexo 1, en el que se señala el nombre de la obra, estructura financiera, metas, beneficiarios, comunidades, localidades, municipios y responsables de ejecución; dicho Anexo 1 forma parte integrante del presente Convenio de Coordinación y Concertación.

En caso de que se requiera hacer alguna modificación a los términos en que haya sido pactada la obra, “LAS PARTES” deberán sujetarse a lo establecido en la Cláusula Décima Octava del presente Convenio de Coordinación y Concertación, así como lo dispuesto en “LAS REGLAS DE OPERACIÓN”.

TERCERA. ESTRUCTURA FINANCIERA. “LAS PARTES” se obligan en términos de “LAS REGLAS DE OPERACIÓN” a realizar la aportación para el desarrollo de la obra, por lo que se prevé una inversión total de \$29,010,032.28 (VEINTINUEVE MILLONES DIEZ MIL TREINTA Y DOS PESOS 28/100 M.N.), por lo que se obligan a realizar las aportaciones para el desarrollo de la obra, de conformidad con la estructura financiera convenida en el Anexo 1 y en términos de lo dispuesto en la Ley Federal de Presupuesto y Responsabilidad Hacendaria y su Reglamento, de acuerdo a lo siguiente:

- a. “EL INSTITUTO” aportará hasta la cantidad de 26,109,029.05 (VEINTISEIS MILLONES CIENTO NUEVE MIL DOSCIENTOS VEINTINUEVE PESOS 05/100 M.N.), equivalente al 90% de la aportación total.
- b. “EL MUNICIPIO” aportará hasta la cantidad de \$2,901,003.23 (DOS MILLONES NOVECIENTOS UN MIL TRES PESOS 23/100 M.N.), equivalente al 10% de la aportación total.

Los recursos que ministre “EL INSTITUTO” a “EL MUNICIPIO” al amparo de “EL PROGRAMA” en su carácter de subsidios, no perderán su naturaleza federal, por lo que deberán ser ejercidos observando todas las disposiciones legales y normativas aplicables al presupuesto federal.

Los recursos a que se refiere la presente Cláusula, se radicarán directamente por “EL INSTITUTO” en la cuenta bancaria productiva específica mancomunada que establezca para tal efecto “EL MUNICIPIO”, en forma previa a la entrega de los recursos, en la institución de crédito bancaria que el mismo determine, informando de ello a “EL INSTITUTO”, dentro de los 5 (cinco) días hábiles posteriores a la firma del presente instrumento jurídico, con la finalidad de que los recursos asignados y sus rendimientos financieros estén debidamente identificados.

Los recursos presupuestarios federales que asigna “EL INSTITUTO”, se destinarán en forma exclusiva al cumplimiento del objeto de este Convenio, en consecuencia, dichos recursos no podrán traspasarse a obras y/o acciones no previstas en este instrumento y/o no autorizadas conforme a los procedimientos establecidos en “LAS REGLAS DE OPERACIÓN”.

Las aportaciones económicas de “LAS PARTES” serán obligatorias de acuerdo con la estructura financiera pactada en la presente Cláusula, a partir del importe original de la obra de que se trate, siempre y cuando exista suficiencia presupuestal.

Quando para la contratación o ejecución de la obra convenida se requiera de un monto mayor al establecido en el presente Convenio, dicha obra no podrá ser contratada o ejecutada hasta en tanto no se cuente con la suficiencia presupuestal, la cual puede originarse de ahorros en la contratación de otras obras, o porque “EL MUNICIPIO” aporte los recursos faltantes.

La aportación de “EL INSTITUTO”, así determinada será fija; no podrá incrementarse por las variaciones de costos que pudieran presentarse durante la ejecución de la obra, manteniéndose la obligación de “EL MUNICIPIO” de aportar los recursos adicionales que permitan concluir la obra o metas en los términos pactados. En el caso de que existan economías, “EL MUNICIPIO” deberá reintegrarlas a “EL INSTITUTO” en la proporción pactada en la estructura financiera.

Conforme a los requerimientos previstos en los programas de ejecución de los proyectos ejecutivos de la obra y acciones, el calendario de ministración de los recursos del componente Construcción y Ampliación de Infraestructura para Comunidades Indígenas y Afromexicanas, es el siguiente:

Calendario de Ministración de los Recursos del Programa (millones de pesos)

	Ene	Feb	Mar	Abr	May	Jun	Jul	Ago	Sep	Oct	Nov	Dic	Total
Federal	0.00	7.83	5.22	5.22	5.22	2.61	0.00	0.00	0.00	0.00	0.00	0.00	26.10
Municipal	0.00	0.87	0.58	0.58	0.58	0.29	0.00	0.00	0.00	0.00	0.00	0.00	2.90
Total	0.00	8.70	5.80	5.80	5.80	2.90	0.00	0.00	0.00	0.00	0.00	0.00	29.00

“LAS PARTES” acuerdan que el calendario de ministración que antecede está sujeto a cambios atendiendo a los montos efectivamente contratados, por lo que será objeto de modificaciones futuras.

CUARTA. INSTANCIA EJECUTORA. “LAS PARTES” acuerdan que la instancia ejecutora de “EL PROGRAMA”, de acuerdo con lo dispuesto en “LAS REGLAS DE OPERACIÓN”, será “EL MUNICIPIO”, quien es el responsable de aplicar los recursos asignados para “EL PROGRAMA”, en el marco de “LAS REGLAS DE OPERACIÓN”.

“EL MUNICIPIO”, para la ejecución de la obra, deberá contar con la autorización de la comunidad y/o localidad indígena beneficiaria del proyecto, a través de su instancia de toma de decisiones y sus autoridades tradicionales.

QUINTA. MINISTRACIÓN Y EJERCICIO DE RECURSOS. “EL INSTITUTO”, hará las aportaciones de los recursos previstos conforme a la estructura financiera convenida y los montos efectivamente contratados, siempre y cuando exista suficiencia presupuestal, a efecto de cubrir el anticipo de obra y las erogaciones que se deriven de cada uno de los contratos de obra en los términos señalados por la Ley de Obras Públicas y Servicios Relacionados con las Mismas y su Reglamento.

“EL INSTITUTO” ministrará los recursos para la obra de conformidad a lo pactado en el calendario que se determine a partir del programa de ejecución establecido en el contrato de obra, considerando la documentación comprobatoria de la utilización de recursos y el avance de la obra. Para tal efecto, “EL MUNICIPIO” proporcionará a “EL INSTITUTO” en un término no mayor de 5 (cinco) días posterior a su firma del presente Convenio, el número de cuenta, CLABE interbancaria y nombre de la institución bancaria.

En caso de así estar convenido, “EL MUNICIPIO” aportará oportunamente los recursos económicos comprometidos como aportación local conforme a la estructura financiera y a los montos contratados, observando las disposiciones que establecen la Ley de Obras Públicas y Servicios Relacionados con las Mismas y su Reglamento.

A efecto de agilizar el inicio del proceso constructivo, “EL INSTITUTO” podrá cubrir el total de los anticipos derivados de los contratos de obra, con cargo a su porcentaje de participación financiera convenida. Lo anterior no exime a “EL MUNICIPIO” de la obligación para que aporte igualmente la totalidad del porcentaje convenido para cada obra sobre el monto efectivamente contratado, durante su periodo de ejecución.

“EL MUNICIPIO” manejará los recursos que ministre “EL INSTITUTO” a través de una cuenta bancaria específica para transparentar en su manejo y facilitar la fiscalización de los recursos de “EL PROGRAMA”, así como la identificación de los rendimientos financieros que generen.

Los recursos presupuestarios ministrados, una vez devengados y conforme avance el ejercicio, deberán ser registrados por “EL MUNICIPIO” en su contabilidad de acuerdo con las disposiciones jurídicas aplicables y se rendirán en su Cuenta Pública, sin que por ello pierdan su carácter federal.

SEXTA. SUPERVISIÓN. De conformidad con “LAS REGLAS DE OPERACIÓN”, “EL INSTITUTO” determinará de forma adicional del costo total de la obra convenida según lo dispuesto por la Cláusula Tercera, para la contratación de servicios relacionados con obras públicas con el fin de dar seguimiento y verificar los procesos constructivos de la obra pactadas en el presente instrumento jurídico y el cumplimiento de la normatividad aplicable, conforme a lo previsto en la Ley de Obras Públicas y Servicios Relacionados con las Mismas y su Reglamento.

SÉPTIMA. EJECUCIÓN DE LA OBRA. “EL MUNICIPIO” de conformidad con “LAS REGLAS DE OPERACIÓN”, por sí o a través de la instancia ejecutora, llevará a cabo el proceso de ejecución de la obra en caso de ejecutarse por administración directa, iniciará los procesos dentro de los 30 (treinta) días naturales posteriores a la firma del instrumento jurídico, o bien, de considerarlo necesario, realizará los procesos de licitación o adjudicación de acuerdo a las características de cada obra, dentro del plazo de 45 (cuarenta y cinco) días naturales siguientes a la firma del presente Convenio; asimismo, tendrá la obligación de vigilar y asegurarse, que la licitación, contratación y ejecución de la obra se realicen con base a la legislación y disposiciones aplicables a los subsidios federales, así como lo establecido en “LAS REGLAS DE OPERACIÓN” y en el presente Convenio de Coordinación y Concertación, y de dar seguimiento e informar a “EL INSTITUTO”, sobre los avances en los procesos de licitación, contratación y ejecución de la obra hasta su entrega recepción.

En la ejecución de la obra, deberá utilizarse preferentemente la mano de obra comunitaria y el uso de los recursos y materiales existentes en la propia comunidad o región.

OCTAVA. OBLIGACIONES DE “LAS PARTES”. Adicionalmente a lo pactado en el presente Convenio de Coordinación y Concertación, “LAS PARTES” se obligan a lo siguiente:

a) De “EL INSTITUTO”:

- a.1)** Normar, coordinar y realizar las actividades para la instrumentación, seguimiento y control operacional de las acciones de “EL PROGRAMA”, atendiendo las disposiciones legales y normativas aplicables;
- a.2)** Concluir, integrar y/o instrumentar los procesos y actividades relacionadas con la recepción de demanda, proyectos ejecutivos, programación, operación seguimiento, control y cierre de ejercicio conforme al Manual de Procesos y Diagramas de Flujo señalados en “LAS REGLAS DE OPERACIÓN”, y sus formatos correspondientes, atendiendo su ámbito de competencia y las disposiciones legales y normativas aplicables, y
- a.3)** Aportar los recursos previstos en el presente instrumento conforme a la estructura financiera convenida y los montos efectivamente contratados, a efecto de cubrir las erogaciones que se deriven de cada uno de los contratos de obra.

Asimismo, evaluar los resultados obtenidos con la aplicación de los recursos presupuestarios federales que se proporcionarán en el marco de este instrumento.

b) De “EL MUNICIPIO”:

- b.1)** Aportar los recursos a que se refiere la Cláusula Tercera de este Convenio;
- b.2)** Administrar los recursos federales radicados únicamente en la cuenta bancaria productiva específica señalada en la Cláusula Tercera de este Convenio, por lo que no podrán traspasarse tales recursos a otras cuentas; efectuar las ministraciones oportunamente para la ejecución de “EL PROGRAMA”; recabar la documentación comprobatoria de las erogaciones; realizar los registros correspondientes en la contabilidad local conforme sean devengados y ejercidos los recursos, respectivamente, así como dar cumplimiento a las demás disposiciones federales aplicables en la administración de dichos recursos;

- b.3)** Proporcionar a la comunidad y/o localidad indígena beneficiaria la información relacionada con todos los aspectos del proyecto, así como determinar la participación de la comunidad en la ejecución, seguimiento y vigilancia de la obra;
- b.4)** Entregar mensualmente a “EL INSTITUTO”, la relación detallada sobre las erogaciones del gasto y el estado de la cuenta específica a efecto de identificar los rendimientos financieros generados;
- b.5)** Reintegrar oportunamente los rendimientos financieros que se generen en las cuentas productivas en las que se manejen los recursos federales del Programa;
- b.6)** Promover e instrumentar la Contraloría Social, para la vigilancia de la obra que ejecuten, conforme a los elementos normativos aplicables;
- b.7)** Designar a los funcionarios o funcionarias que serán responsables del registro y captura de las actividades de Contraloría Social en el Sistema Informático de Contraloría Social (SICS), y comunicarlo por oficio a “EL INSTITUTO”;
- b.8)** Registrar en su contabilidad los recursos presupuestarios federales que reciba, de acuerdo con los principios de contabilidad gubernamental, y aquella información relativa a la rendición de informes sobre las finanzas públicas y la Cuenta Pública local;
- b.9)** Consultar y obtener el consentimiento de la población de las comunidades y localidades indígenas y afromexicanas elegibles respecto al tipo de obras y su trazo o trayecto, cuando se identifiquen daños a los sitios con valor cultural o les impliquen cambios organizativos que consideren inapropiados;
- b.10)** Entregar de manera directa el oficio de autorización de recursos municipales a “EL INSTITUTO” en un plazo no mayor a 15 (quince) días naturales posteriores a la firma del presente Convenio;
- b.11)** Notificar a la entidad federativa a la que pertenece, la información relativa a los recursos presupuestarios federales que se le asignen, una vez devengados y conforme avance el ejercicio, para efecto de que sean registrados en su contabilidad de acuerdo con las disposiciones jurídicas aplicables, sin que por ello pierdan su carácter federal;
- b.12)** Mantener bajo su custodia, la documentación comprobatoria original de los recursos presupuestarios federales erogados, hasta en tanto la misma le sea requerida por “EL INSTITUTO” y, en su caso por la Secretaría de Hacienda y Crédito Público y la Secretaría de la Función Pública, así como la información adicional que estas últimas le requieran, de conformidad con lo establecido en la normatividad en la materia;

La documentación comprobatoria del gasto de los recursos presupuestarios federales objeto de este Convenio, deberá cumplir con los requisitos fiscales establecidos en las disposiciones federales aplicables, salvo aquella en la que se permita presentar recibos simples;
- b.13)** Proporcionar la información y documentación que en relación con los recursos a que se refiere la Cláusula Tercera de este instrumento requieran los órganos de control y fiscalización federales y estatales facultados, y permitir a éstos las visitas de inspección que en ejercicio de sus respectivas atribuciones lleven a cabo, y
- b.14)** Cumplir con lo establecido en el presente Convenio y lo previsto en “LAS REGLAS DE OPERACIÓN” de “EL PROGRAMA”.

NOVENA. FUNCIONES DE “EL MUNICIPIO”. En su calidad de ejecutor, “EL MUNICIPIO” para el cumplimiento del objeto del presente Convenio se apegará estrictamente a lo dispuesto en “LAS REGLAS DE OPERACIÓN” y al presente instrumento; obligándose a las responsabilidades siguientes:

- a.** Cumplir con todas las obligaciones correspondientes a las entidades ejecutoras, observando las disposiciones legales aplicables al uso de los recursos federales, “LAS REGLAS DE OPERACIÓN” y los mecanismos e instrumentos de apoyo que determine la Instancia Normativa para la ejecución de “EL PROGRAMA”;
- b.** Integrar la documentación que acredite el cumplimiento de los requisitos normativos de “EL PROGRAMA” para la obra;

- c. Proponer el calendario de ministración de los recursos de “EL PROGRAMA”, con base en los programas de ejecución contenidos en los proyectos ejecutivos;
- d. Entregar a “EL INSTITUTO” un reporte mensual de los recursos que, en su caso, fueron ministrados y pagados a los contratistas en el transcurso de la semana siguiente a la conclusión del mes que se informe, así como el estado de cuenta para identificar los rendimientos financieros que se hayan generado en las cuentas productivas en las que se manejen los recursos federales;
- e. Cuando “EL INSTITUTO” lo solicite, entregar copia de los estados de cuenta bancarios de la cuenta específica en la que se manejen los recursos de “EL PROGRAMA” que se le hubieren ministrado;
- f. Entregar cuando le sea requerida la documentación comprobatoria de los gastos realizados, así como la información complementaria que le sea solicitada por “EL INSTITUTO” o las dependencias de control y fiscalización competentes;
- g. Al cierre del ejercicio fiscal, realizar el reintegro de los recursos que no podrán ejercerse, incluyendo en su caso los rendimientos financieros, conforme a lo previsto en “LAS REGLAS DE OPERACIÓN” y las disposiciones legales que regulan el uso de los recursos federales para su reintegro a la Tesorería de la Federación, y
- h. Vigilar que en las cuentas bancarias productivas específicas se manejen exclusivamente los recursos federales del ejercicio fiscal respectivo y sus rendimientos, y que no se incorporen recursos locales ni las aportaciones que realicen, en su caso, la población beneficiaria de la obra y acciones.

DÉCIMA. DEVOLUCIÓN DE LOS RECURSOS. “LAS PARTES” acuerdan que los recursos federales que no sean devengados al 31 de diciembre de 2024, deberán ser reintegrados a “EL INSTITUTO”, dentro de los 3 (tres) días hábiles del Ejercicio Fiscal siguiente.

El reintegro lo realizará “EL MUNICIPIO” a “EL INSTITUTO” con asesoría del área financiera de infraestructura para el adecuado y oportuno reintegro.

Los rendimientos financieros obtenidos por dichos recursos y los generados por el lapso entre el depósito de los recursos y el pago al contratista, deberán ser reintegrados directamente a la Tesorería de la Federación (TESOFE).

DÉCIMA PRIMERA. AFECTACIÓN DEL MONTO PACTADO, SUSTITUCIÓN O CANCELACIÓN DE LA OBRA. “LAS PARTES” acuerdan que si por cualquier causa plenamente justificada se afectara el monto pactado de la obra o acciones comprometidas, se requiera la sustitución de las mismas, o se requiera hacer alguna modificación a los términos en los que haya sido pactada la obra, “EL MUNICIPIO” y “EL INSTITUTO” podrán proponer por escrito, modificaciones, adiciones, reducciones o sustitución a la obra pactada o de cualquiera de los datos del Anexo 1 y de los montos pactados en general turnando los elementos justificatorios a “EL INSTITUTO” para su valoración, evaluación y, en su caso, aprobación. Posteriormente “EL INSTITUTO” lo hará del conocimiento de “EL MUNICIPIO”. Las modificaciones que expresamente apruebe “EL INSTITUTO” se formalizarán por escrito.

Será responsabilidad de “EL MUNICIPIO” la conclusión de la obra y acciones convenidas en el Convenio original o Convenio modificatorio, incluyendo los plazos de su ejecución previstos en dichos instrumentos y por los ordenamientos aplicables al uso de los recursos federales. El límite para formalizar las modificaciones por parte de “EL MUNICIPIO” será el último día hábil de septiembre.

La autorización que, en su caso refiere esta Cláusula, se hará mediante los oficios emitidos y signados por el Titular de la Oficina de Representación de “EL INSTITUTO” en el Estado de Chiapas, previa aprobación de la Instancia Normativa de “EL PROGRAMA”.

El escrito de solicitud que realice “EL MUNICIPIO”, deberá contener la información detallada que motiva las posibles modificaciones, adiciones, reducciones o sustitución de la obra pactadas o de cualquiera de los datos del Anexo 1 y de los montos pactados en general; mismo que será el sustento documental del correspondiente Convenio Modificatorio al presente Convenio.

En caso de que se afectara el monto pactado de la obra o acciones comprometidas o se requiera la sustitución de las mismas o su cancelación, los recursos acordados en el presente instrumento podrán ser destinados por “EL INSTITUTO” a otros municipios.

Si por cualquier causa plenamente justificada por “EL MUNICIPIO” y a criterio de “EL INSTITUTO” resultara imposible iniciar o continuar con la obra acordada o ésta dejará de ser viable, “EL MUNICIPIO” podrá proponer su sustitución a “EL INSTITUTO”.

Si en la ejecución de la obra se observa que sus costos resultan diferentes a los presupuestados y/o a los pactados en el presente Convenio, “LAS PARTES” podrán hacer modificaciones conforme a lo establecido en “LAS REGLAS DE OPERACIÓN”.

DÉCIMA SEGUNDA. SUSPENSIÓN O CANCELACIÓN DE ENTREGA DE RECURSOS. “EL INSTITUTO” podrá suspender o cancelar, parcial o totalmente, la entrega de los recursos convenidos con “EL MUNICIPIO” en el presente instrumento, así como solicitar la devolución de los que se hubieren entregado, junto con sus rendimientos financieros, sin perjuicio de las acciones legales que procedan cuando:

- A) La propuesta de obras presentada a “EL INSTITUTO” por “EL MUNICIPIO” se hubiese aprobado pese a no encontrarse normativa y administrativamente integrada, en los términos previstos en “LAS REGLAS DE OPERACIÓN”.
- B) Exista o surja un conflicto social en la zona en la que se tenga programada ejecutar la obra.
- C) Sean cancelados los permisos de cualquier índole, otorgados por las dependencias y entidades federales o locales para la ejecución de la obra.
- D) Los recursos entregados se destinen a un objeto distinto al que fue convenido.
- E) La aportación convenida en el presente Convenio no se realice oportunamente para cubrir las erogaciones derivadas de su ejecución.
- F) El avance de la obra o acciones se aparte de lo programado o no se estén cumpliendo los términos del presente instrumento, salvo que se acredite el atraso por caso fortuito o fuerza mayor.
- G) En su caso, no se inicien los procedimientos licitatorios dentro de los 45 (cuarenta y cinco) días naturales posteriores a la firma del presente instrumento; o bien la ejecución de obra dentro de los 30 (treinta) días posteriores a la firma de este Convenio en caso de que se realicen por administración directa.
- H) La información de los avances de “EL PROGRAMA” no fuera entregada de manera oportuna y con los procedimientos y formatos establecidos, o si como resultado de las revisiones que realice “EL INSTITUTO” o los órganos fiscalizadores se demostrara que ésta no es veraz.
- I) Exista discriminación de municipios, comunidades y localidades indígenas y afromexicanas elegibles, ya sea por razones políticas, étnicas, de género o cualquier otra, y
- J) Si a solicitud de “EL INSTITUTO” o de los órganos fiscalizadores no se entregara la información de las cuentas bancarias que demuestren el manejo de los recursos de “EL PROGRAMA”.

DÉCIMA TERCERA. ACTAS DE ENTREGA RECEPCIÓN. “EL MUNICIPIO” deberá elaborar en términos de la Ley de Obras Públicas y Servicios Relacionados con las Mismas y su Reglamento, las actas de entrega recepción con los contratistas, asimismo se deberán realizar las actas respectivas cuando entregue la obra a las dependencias u órdenes de gobierno que se responsabilizarán de su operación y mantenimiento.

DÉCIMA CUARTA. CIERRE DE EJERCICIO. “EL MUNICIPIO” validará el cierre del ejercicio en el formato que para tales efectos emitirá “EL INSTITUTO”, quien integrará el cierre programático presupuestal del ejercicio, mismo que deberá ser firmado al término de la obra y que no podrá exceder del último día hábil del mes de diciembre del ejercicio fiscal correspondiente.

DÉCIMA QUINTA. CONTRALORIA SOCIAL. “LAS PARTES” promoverán la participación de la población beneficiada de “EL PROGRAMA” para impulsar la Contraloría Social a través de la integración, operación y vinculación de contralorías sociales o figuras análogas, para el seguimiento supervisión y vigilancia del cumplimiento de las metas y acciones comprometidas de “EL PROGRAMA”, y la correcta aplicación de los recursos. La promoción se realizará con base los lineamientos vigentes emitidos por la Secretaría de la Función Pública y de los documentos normativos validados por la Secretaría de la Función Pública. Para su mejor desarrollo e instrumentación “EL INSTITUTO” entregará a “EL MUNICIPIO” toda la información, documentación y capacitación necesaria para la difusión e implementación de la Contraloría Social.

Por su parte, "EL MUNICIPIO" se compromete a conformar, capacitar y asesorar a los comités de Contraloría Social, así como recabar los informes que deriven de su actuación para su registro en los mecanismos institucionales correspondientes; y poner a su disposición la información y herramientas necesarias para el adecuado desarrollo de sus actividades.

DÉCIMA SEXTA. LEYENDAS. La papelería, documentación oficial, así como la publicidad y promoción que adquieran las dependencias y entidades para la ejecución de "EL PROGRAMA", deberán incluir la siguiente leyenda: *"Este Programa es público, ajeno a cualquier partido político. Queda prohibido el uso para fines distintos a los establecidos en el programa"*.

DÉCIMA SÉPTIMA. CASO FORTUITO O FUERZA MAYOR. "LAS PARTES" acuerdan que estarán exentas de toda responsabilidad en casos de retrasos, demoras o incumplimientos total o parcial de las acciones enmarcadas en el presente Convenio debido a causas de fuerza mayor o caso fortuito, debidamente acreditados.

DÉCIMA OCTAVA. MODIFICACIONES. "LAS PARTES" manifiestan que cualquier modificación al presente Convenio deberá ser otorgada por escrito y firmada de conformidad, en estricto apego a lo establecido en "LAS REGLAS DE OPERACIÓN".

DÉCIMA NOVENA. SUPREMACÍA DE LAS ROP VIGENTES. Con independencia de lo previsto en el presente instrumento, en caso de cualquier controversia, prevalecerá el contenido de "LAS REGLAS DE OPERACIÓN".

VIGÉSIMA. TRANSPARENCIA Y ACCESO A LA INFORMACIÓN. La información y actividades que se presenten, obtengan y produzcan en virtud del cumplimiento del presente instrumento, deberá atender los principios previstos en la Ley Federal de Transparencia y Acceso a la Información Pública, y en lo aplicable se estará a lo dispuesto por la Ley General de Transparencia y Acceso a la Información Pública y demás disposiciones aplicables, por lo que "LAS PARTES" se obligan a cumplir con las obligaciones previstas en dichas normas.

Por lo que se refiere al tratamiento, resguardo y transmisión de datos personales, "LAS PARTES" se comprometen a observar los principios establecidos en la Ley General de Protección de Datos Personales en Posesión de Sujetos Obligados, y demás disposiciones aplicables.

VIGÉSIMA PRIMERA. BUENA FE. "LAS PARTES" declaran que en el presente Convenio no existe dolo, error, mala fe, violencia o cualquier otro vicio del consentimiento que pudiera anular el mismo y que es la simple manifestación de voluntades y para su interpretación y cumplimiento, así como para todo aquello que no esté expresamente estipulado en el mismo, "LAS PARTES" lo resolverán de común acuerdo.

VIGÉSIMA SEGUNDA. CESIÓN DE DERECHOS Y OBLIGACIONES. Ninguna de "LAS PARTES" podrá ceder o transferir parcial o totalmente los derechos y obligaciones derivados del presente Convenio.

VIGÉSIMA TERCERA. JURISDICCIÓN. "LAS PARTES" acuerdan que en caso de presentarse alguna controversia derivada del incumplimiento del presente instrumento y los acuerdos que se deriven, se resolverá de conformidad con lo establecido en el artículo 39, párrafo segundo de la Ley de Planeación.

VIGÉSIMA CUARTA. VIGENCIA. El presente Convenio de Coordinación y Concertación estará en vigor a partir del día de su firma y tendrá vigencia hasta el total cumplimiento de las obligaciones emanadas del mismo, sin que pueda exceder del 31 de diciembre de 2024.

"Este programa es público, ajeno a cualquier partido político. Queda prohibido el uso para fines distintos a los establecidos en el programa"

Leído que fue el presente Convenio de Coordinación y Concertación y enteradas "LAS PARTES" de su contenido, y alcance, lo suscriben por cuadruplicado en la Ciudad de México, a los 16 días del mes de febrero de 2024.- Por el Instituto: Director General, Lic. **Adelfo Regino Montes**.- Rúbrica.- Coordinador General de Infraestructura Indígena, C. **Hugolino Mendoza Sánchez**.- Rúbrica.- Titular de la Oficina de Representación del Instituto en el Estado de Chiapas, Dra. **María Patricia Pérez Moreno**.- Rúbrica.- Por el Municipio: Presidente Municipal Interino, C. **Óscar Domingo Santiz Pérez**.- Rúbrica.- Síndica Municipal, C. **Reyna Isabel Salazar de León**.- Rúbrica.- Testigo de Honor: Director de Obras Públicas del Municipio de Las Margaritas, C. **Israel Hernández Gómez**.- Rúbrica.

ANEXO 1 DEL CONVENIO ESPECÍFICO DE COLABORACIÓN 2024, QUE CELEBRAN EL INSTITUTO NACIONAL DE LOS PUEBLOS INDÍGENAS Y EL H. AYUNTAMIENTO DE LAS MARGARITAS, ESTADO DE CHIAPAS, PARA LA EJECUCIÓN DE LA CONSTRUCCIÓN Y AMPLIACIÓN DE INFRAESTRUCTURA DE SERVICIOS BÁSICOS, COMUNICACIÓN TERRESTRE, INFRAESTRUCTURA COMUNITARIA Y APOYO TÉCNICO COMUNITARIO, EN EL MARCO DEL PROBIPI.

No. de Obra	Elementos Programáticos	Información de la obra, proyecto o acción		S I T	M E	Estructura Financiera (Pesos)					Metas Totales		Beneficiarios	Descripción de los trabajos (Principales partidas a ejecutar)
		Nombre de la obra	Ubicación								Del Proyecto	En 2024	totales	
TA (Tipo de Apoyo)	Región o Pueblo Indígena		U. de Medida								%	Mujeres		
Dependencia Ejecutora	Subprograma		Comunidad y/o municipio			Cantidad	Cantidad	Hombres						
			Localidad (es)			Avance Físico al		Periodo de Ejecución Estimado (días)						
31/12/2023	31/12/2024													
07/01/0031/2008	UA	PAVIMENTACION CON RODERAS DE CONCRETO HIDRAULICO DEL CAMINO: E.C. (LAGOS DE MONTEBELLO - MARQUEZ DE COMILLAS) - JERUSALÉN-GUADALUPE TEPEYAC, TRAMO DEL KM 0+000 AL KM 25+000, SUBTRAMO DEL KM 9+500 AL KM 14+500, MUNICIPIO DE LAS MARGARITAS, ESTADO DE CHIAPAS.	TOJOL-AB'AL	C	AD	29,010,032.28	26,109,029.05	0.00	2,901,003.23	0.00	KILOMETRO	23.81%	553	1.- PRELIMINARES (ESCARIFICADO y COMPACTADO) 2.- SUPERFICIE DE RODAMIENTO (RODERAS DE CONCRETO HIDRÁULICO Y EMPEDRADO) 3.- SEÑALAMIENTO (HORIZONTAL Y VERTICAL) 4.- OBRAS COMPLEMENTARIAS (CUNETAS, ARROPE DE TALUDES, ALCANTARILLAS DE TUBO) NOTA: - EN 2013 SE PAVIMENTÓ DEL KM 25+000 AL KM 24+000, CON ORIGEN EN GUADALUPE TEPEYAC. - ACTUALMENTE, EL GOBIERNO DEL ESTADO, CAMBIÓ EL CADENAMIENTO, SIENDO EL ORIGEN EN EL EE.C. (LAGOS DE MONTEBELLO - MARQUEZ DE COMILLAS). - DEL KM 0+000 AL KM 4+000 SE ENCUENTRA PAVIMENTADO. - DEL KM 4+000 AL KM 7+000 ESTÁ EN EJECUCIÓN POR GOBIERNO DEL ESTADO. - LA POBLACIÓN INDÍGENA EN HOGARES A BENEFICIAR DE A CUERDO AL CENSO 2020, ES DE 985 HABITANTES.
H. AYUNTAMIENTO DE LAS MARGARITAS	07 CONSTRUCCIÓN		052 LAS MARGARITAS								21.000	5.000	488	
			0210 JERUSALÉN								56.81%	80.62%	150	
TOTAL DEL ANEXO						29,010,032.28	26,109,029.05	0.00	2,901,003.23	0.00	No. OBRAS 1		1,041	

“Este programa es público, ajeno a cualquier partido político. Queda prohibido el uso para fines distintos a los establecidos en el programa”

Por el Instituto: Director General, Lic. **Adelfo Regino Montes**.- Rúbrica.- Por el Municipio: Presidente Municipal Interino de Las Margaritas, Estado de Chiapas, C. **Óscar Domingo Santiz Pérez**.- Rúbrica.

CONVENIO de Coordinación y Concertación en el marco del Programa para el Bienestar Integral de los Pueblos Indígenas (PROBIPI), a través del componente denominado apoyos para construcción y ampliación de infraestructura de servicios básicos, comunicación terrestre, infraestructura comunitaria y apoyo técnico comunitario, para pueblos y comunidades indígenas y afromexicanas, que celebran el Instituto Nacional de los Pueblos Indígenas y el Municipio de Chilcuautla, Estado de Hidalgo.

Al margen un sello con el Escudo Nacional, que dice: Estados Unidos Mexicanos.- GOBIERNO DE MÉXICO.- Instituto Nacional de los Pueblos Indígenas.

CGAJ-CV-009-2024

CONVENIO DE COORDINACIÓN Y CONCERTACIÓN QUE SE FIRMA EN EL MARCO DEL PROGRAMA PARA EL BIENESTAR INTEGRAL DE LOS PUEBLOS INDÍGENAS (PROBIPI), A TRAVÉS DEL COMPONENTE DENOMINADO APOYOS PARA CONSTRUCCIÓN Y AMPLIACIÓN DE INFRAESTRUCTURA DE SERVICIOS BÁSICOS, COMUNICACIÓN TERRESTRE, INFRAESTRUCTURA COMUNITARIA Y APOYO TÉCNICO COMUNITARIO, PARA PUEBLOS Y COMUNIDADES INDÍGENAS Y AFROMEXICANAS, EN ADELANTE “EL PROGRAMA”, QUE CELEBRAN, POR UNA PARTE, EL INSTITUTO NACIONAL DE LOS PUEBLOS INDÍGENAS, A QUIEN EN LO SUCESIVO SE LE DENOMINARÁ “EL INSTITUTO”, REPRESENTADO EN ESTE ACTO POR EL LIC. ADELFO REGINO MONTES, EN SU CARÁCTER DE DIRECTOR GENERAL, ASISTIDO POR EL C. HUGOLINO MENDOZA SÁNCHEZ, EN SU CARÁCTER DE COORDINADOR GENERAL DE INFRAESTRUCTURA INDÍGENA Y POR OTRA PARTE, EL MUNICIPIO DE CHILCUAUTLA, ESTADO DE HIDALGO, REPRESENTADO EN ESTE ACTO POR EL C. VALENTE MARTÍNEZ MAYOR, EN SU CALIDAD DE PRESIDENTE MUNICIPAL CONSTITUCIONAL, ASISTIDO POR LA C. MARTHA PATRICIA ÁGUILAR LORENZO, EN SU CARÁCTER DE SÍNDICA MUNICIPAL, EN LO SUCESIVO “EL MUNICIPIO”; Y A QUIENES ACTUANDO EN CONJUNTO SE LES DENOMINARÁ “LAS PARTES”; AL TENOR DE LOS ANTECEDENTES, DECLARACIONES Y CLÁUSULAS SIGUIENTES

ANTECEDENTES

- I. Que el artículo 2 de la Constitución Política de los Estados Unidos Mexicanos establece que *“la Nación tiene una composición pluricultural sustentada originalmente en sus pueblos indígenas que son aquellos que descienden de poblaciones que habitaban en el territorio actual del país al iniciarse la colonización y que conservan sus propias instituciones sociales, económicas, culturales y políticas, o parte de ellas”*.

De igual manera establece que *“Son comunidades integrantes de un pueblo indígena, aquellas que formen una unidad social, económica y cultural, asentadas en un territorio y que reconocen autoridades propias de acuerdo con sus usos y costumbres”*.

En el mismo sentido, establece que *“El derecho de los pueblos indígenas a la libre determinación se ejercerá en un marco constitucional de autonomía que asegure la unidad nacional. El reconocimiento de los pueblos y comunidades indígenas se hará en las constituciones y leyes de las entidades federativas”*; y, además, que *“Las constituciones y leyes de las entidades federativas establecerán las características de libre determinación y autonomía que mejor expresen las situaciones y aspiraciones de los pueblos indígenas en cada entidad, así como las normas para el reconocimiento de las comunidades indígenas como entidades de interés público”*.

De igual manera, en su apartado B, establece que *“La Federación, las entidades federativas y los Municipios, para promover la igualdad de oportunidades de los indígenas y eliminar cualquier práctica discriminatoria, establecerán las instituciones y determinarán las políticas necesarias para garantizar la vigencia de los derechos de los indígenas y el desarrollo integral de sus pueblos y comunidades, las cuales deberán ser diseñadas y operadas conjuntamente con ellos.”*

Asimismo, en el penúltimo párrafo de dicho artículo se establece:

“Para garantizar el cumplimiento de las obligaciones señaladas en este apartado, la Cámara de Diputados del Congreso de la Unión, las legislaturas de las entidades federativas y los ayuntamientos, en el ámbito de sus respectivas competencias, establecerán las partidas específicas destinadas al cumplimiento de estas obligaciones en los presupuestos de egresos que aprueben, así como las formas y procedimientos para que las comunidades participen en el ejercicio y vigilancia de las mismas”.

Por su parte, el Convenio número 169 de la Organización Internacional del Trabajo, sobre Pueblos Indígenas y Tribales en Países Independientes establece:

“Artículo 6

1. Al aplicar las disposiciones del presente Convenio, los gobiernos deberán:

a) ...

b) establecer los medios a través de los cuales los pueblos interesados puedan participar libremente, por lo menos en la misma medida que otros sectores de la población, y a todos los niveles en la adopción de decisiones en instituciones electivas y organismos administrativos y de otra índole responsables de políticas y programas que les conciernan;

c) establecer los medios para el pleno desarrollo de las instituciones e iniciativas de esos pueblos, y en los casos apropiados proporcionar los recursos necesarios para este fin.”

Por su parte, la Declaración de las Naciones Unidas sobre los Derechos de los Pueblos indígenas señala lo siguiente:

“Artículo 4. Los pueblos indígenas, en ejercicio de su derecho a la libre determinación, tienen derecho a la autonomía o al autogobierno en las cuestiones relacionadas con sus asuntos internos y locales, así como a disponer de medios para financiar sus funciones autónomas.”

“Artículo 5. Los pueblos indígenas tienen derecho a conservar y reforzar sus propias instituciones políticas, jurídicas, económicas, sociales y culturales, manteniendo a la vez su derecho a participar plenamente, si lo desean, en la vida política, económica, social y cultural del Estado.”

En el mismo sentido, la Declaración Americana sobre los Derechos de los Pueblos Indígenas, en relación con la personalidad jurídica de los pueblos indígenas, establece en sus artículos IX y XXXVII lo siguiente:

“Artículo IX. Personalidad jurídica

Los Estados reconocerán plenamente la personalidad jurídica de los pueblos indígenas, respetando las formas de organización indígenas y promoviendo el ejercicio pleno de los derechos reconocidos en esta Declaración.”

“Artículo XXXVII. Los pueblos indígenas tienen derecho a recibir asistencia financiera y técnica de los Estados y por conducto de la cooperación internacional para el disfrute de los derechos enunciados en la presente Declaración.”

- II. Que en términos de lo establecido en el artículo 2 de la Ley del Instituto Nacional de los Pueblos Indígenas, “EL INSTITUTO” tiene como objeto el definir, normar, diseñar, establecer, ejecutar, orientar, promover, dar seguimiento y evaluar las políticas, programas, proyectos, estrategias y acciones públicas, para garantizar el ejercicio y la implementación de los derechos de los pueblos indígenas y afromexicano, así como su desarrollo integral y sostenible y el fortalecimiento de sus culturas e identidades.

Asimismo, en sus artículos 3, párrafo primero y 4, fracciones III, IV, V, VI, XXI, XXV, XXXI, XXXV y XXXVI, establecen lo siguiente:

“Artículo 3. Para cumplir los fines y objetivos del Instituto, se reconocen a los pueblos y comunidades indígenas y afromexicanas como sujetos de derecho público; utilizando la categoría jurídica de pueblos y comunidades indígenas en los términos reconocidos por el artículo 2o. de la Constitución Política de los Estados Unidos Mexicanos y los instrumentos internacionales en la materia.

...

Artículo 4. Para el cumplimiento de su objeto, el Instituto tendrá las siguientes atribuciones y funciones:

III. Promover, respetar, proteger y garantizar el reconocimiento pleno y el ejercicio de los derechos de los pueblos indígenas y afromexicano reconocidos en la Constitución Política de los Estados Unidos Mexicanos y los instrumentos jurídicos internacionales de los que el país sea parte.

Para este efecto, se deberá establecer un diálogo sostenido e incluyente con los pueblos indígenas y afromexicano, como sujetos de derecho público y mediante una relación de respeto e igualdad, para la coordinación y ejecución de acciones conjuntas basadas en la buena fe;

IV. *Promover, fortalecer y coadyuvar el ejercicio de la libre determinación y autonomía de los pueblos y comunidades indígenas y afromexicanas. Asimismo, impulsar y fortalecer las instituciones políticas, jurídicas, económicas, sociales y culturales de dichos pueblos;*

V. *Realizar acciones para el diseño y la implementación de las políticas, planes, programas y proyectos relacionados con los pueblos indígenas y afromexicano:*

a) *De colaboración y coordinación con las dependencias y entidades de la Administración Pública Federal;*

b) *De coordinación con los gobiernos de las entidades federativas y de los municipios;*

c) *De diálogo, coordinación y participación con los pueblos y comunidades indígenas y afro mexicanas, y*

d) *De concertación con los sectores social y privado, así como con organismos internacionales;*

VI. *Proponer, promover e implementar las medidas que se requieran para garantizar el cumplimiento de los derechos de los pueblos indígenas y afromexicano;*

XXI. *Instrumentar, gestionar, instalar, promover y ejecutar, en coordinación con las instancias competentes, las medidas necesarias para brindar mantenimiento, mejoramiento y ampliación de la infraestructura comunitaria, tales como vías de comunicación, escuelas, vivienda, puentes, electrificación, agua potable, drenaje, saneamiento y en general todo tipo de infraestructura, que permitan la integración y reconstitución territorial de los pueblos indígenas y afromexicano, así como el fortalecimiento de su gobernanza, organización regional y capacidad económica productiva;*

XXV. *Instrumentar, operar, ejecutar y evaluar planes, programas, proyectos y acciones para el desarrollo integral, intercultural y sostenible de los pueblos indígenas y afromexicano;*

XXXI. *Establecer acuerdos y convenios de coordinación con los otros poderes del Estado, los organismos constitucionales autónomos, los gobiernos de las entidades federativas, los municipios, las organizaciones de la sociedad civil, así como las instancias internacionales, para llevar a cabo programas, proyectos y acciones conjuntas en favor de los pueblos indígenas y afromexicano;"*

XXXV. *Gestionar, ejecutar, dar seguimiento y evaluar los recursos presupuestales para promover y garantizar el reconocimiento e implementación de los derechos y el desarrollo integral, intercultural y sostenible de los pueblos indígenas y afromexicano, bajo criterios justos y compensatorios.*

También emitirá recomendaciones y propuestas para el debido ejercicio y rendición de cuentas del presupuesto destinado a la atención de los pueblos indígenas y afromexicano;

XXXVI. *Llevar a cabo las transferencias de recursos a los pueblos, comunidades y municipios indígenas, a través de sus autoridades o instituciones representativas para la implementación de sus derechos y su desarrollo integral, intercultural y sostenible".*

- III.** Que con fecha 27 de diciembre de 2021, se publicó en el Diario Oficial de la Federación el DECRETO por el que se aprueba el Programa Especial de los Pueblos Indígenas y Afromexicano 2021-2024, por lo que se considera lo establecido en sus Objetivos Prioritarios 1, 2 y 3, mismos que señalan lo siguiente:

1. *“Promover el reconocimiento y pleno ejercicio de los derechos de los pueblos y comunidades indígenas y afromexicanas, en particular el derecho a la libre determinación, tierras, territorios y recursos naturales y participación y consulta desde una perspectiva integral, intercultural y de género.*
2. *Garantizar el desarrollo integral y el bienestar común de las regiones indígenas y afromexicanas, mediante el fortalecimiento de sus sistemas económicos, el mejoramiento de la infraestructura social, y el aprovechamiento sustentable de sus tierras, territorios y recursos naturales.”*
3. *Fortalecer y proteger el patrimonio cultural tangible e intangible de los pueblos indígenas y afromexicanas, considerando sus expresiones artísticas, científicas, tecnológicas y filosóficas, particularmente la educación, la medicina tradicional, las lenguas indígenas y los medios de comunicación”.*

IV. Que el artículo 24 del Presupuesto de Egresos de la Federación para el Ejercicio Fiscal 2023, publicado en el Diario Oficial de la Federación el 25 de noviembre de 2023, establece lo siguiente:

“Artículo 24. *El ejercicio de las erogaciones para el desarrollo integral de los pueblos y comunidades indígenas a que se refiere el Anexo 10 del presente Decreto, se dirigirá al cumplimiento de las obligaciones que señala el artículo 2o., Apartado B, fracciones I a IX, de la Constitución Política de los Estados Unidos Mexicanos.*

Para tal efecto, de conformidad con los artículos 42, fracción VII, y 77 de la Ley Federal de Presupuesto y Responsabilidad Hacendaria, las Dependencias y Entidades, al ejecutar dichas erogaciones y emitir reglas de operación, se ajustarán a lo siguiente:

I. *Las disposiciones para la operación de los programas que la Administración Pública Federal desarrolle en la materia considerarán la participación que, en su caso, tenga el Instituto Nacional de los Pueblos Indígenas, contando con la intervención que corresponda al Consejo Nacional de Pueblos Indígenas, y la Comisión para el Diálogo con los Pueblos Indígenas de México, para facilitar el acceso de los pueblos y comunidades indígenas a sus beneficios;*

II. *En la ejecución de los programas se considerará la participación de los pueblos y comunidades indígenas, con base en su cultura y formas de organización tradicionales;*

III. *El Ejecutivo Federal, por sí o a través de sus Dependencias y Entidades, podrá celebrar convenios de coordinación con los gobiernos de las entidades federativas, así como formalizar convenios de concertación de acciones con las comunidades indígenas, para proveer la mejor observancia de las previsiones del presente artículo. Cuando corresponda, los recursos a los que se refiere este artículo podrán ser transferidos directamente a los pueblos, municipios y comunidades indígenas, de conformidad con los convenios que para tal efecto se celebren en términos de las disposiciones aplicables.*

La entidad federativa correspondiente participará en el ámbito de sus atribuciones en los convenios antes señalados, exclusivamente para que los recursos que se transfieran conforme a lo establecido en el presente párrafo sean registrados por la entidad federativa en su Cuenta Pública;

IV. *Las reglas de operación de los programas operados por las Dependencias y Entidades que atiendan a la población indígena, deberán contener disposiciones que faciliten su acceso a los programas y procurarán reducir los trámites y requisitos existentes; las comisiones de Presupuesto y Cuenta Pública y de Pueblos Indígenas y Afromexicanos de la Cámara de Diputados podrán integrar un grupo de trabajo encargado de analizar y darle seguimiento al ejercicio del presupuesto comprendido en el Anexo 10 Erogaciones para el Desarrollo Integral de los Pueblos y Comunidades Indígenas del presente Decreto;*

V. *Se dará preferencia en los programas de infraestructura a la conclusión de obras iniciadas en ejercicios anteriores, así como a las obras de mantenimiento y reconstrucción;*

VI. *Se buscará la inclusión financiera de las comunidades indígenas mediante programas de la banca de desarrollo, y*

VII. *El Instituto Nacional de los Pueblos Indígenas podrá emitir opinión sobre los Programas previstos en el Anexo 10 Erogaciones para el Desarrollo Integral de los Pueblos y Comunidades Indígenas, para que la ejecución de los recursos sea debidamente focalizada, cuente con perspectiva de género, derechos indígenas y con pertinencia cultural.*

Las disposiciones contenidas en el presente Presupuesto de Egresos referidas a los pueblos y comunidades indígenas serán aplicables, en lo conducente, para los pueblos y comunidades afromexicanas, de conformidad con lo establecido en el artículo 2o., Apartado C, de la Constitución Política de los Estados Unidos Mexicanos, y demás disposiciones aplicables.”

Asimismo, establece en su artículo 28 que los programas que deberán sujetarse a reglas de operación son aquellos enunciados dentro de su anexo 25, considerándose dentro de ese documento a los Programas de “EL INSTITUTO”.

- V. Que dentro de los Programas de “EL INSTITUTO” se encuentra el Programa para el Bienestar Integral de los Pueblos Indígenas (PROBIPI) en adelante “EL PROGRAMA”, el cual opera con Reglas de Operación, mismas que fueron publicadas en el Diario Oficial de la Federación, el día 26 de diciembre del 2023, en lo sucesivo se denominarán “LAS REGLAS DE OPERACIÓN”.
- VI. Que de conformidad con el artículo 77 de la Ley Federal de Presupuesto y Responsabilidad Hacendaria se debe asegurar que la aplicación de los recursos públicos debe realizarse con eficiencia, eficacia, economía, honradez y transparencia, entre los que se encuentran los de “EL PROGRAMA”, que deberán sujetarse a las reglas de operación que establezcan los requisitos, criterios e indicadores que lo regulen.
- VII. Que “LAS REGLAS DE OPERACIÓN” de “EL PROGRAMA” establece en su numeral 2.1. como Objeto General el siguiente:

“Contribuir al proceso de desarrollo integral de los pueblos y comunidades indígenas y afromexicanas, como sujetos de derecho público, mediante apoyos para la implementación y ejercicio efectivo de sus derechos colectivos; la protección, el aprovechamiento y conservación de sus tierras, territorios, recursos naturales, biodiversidad y medio ambiente; el fomento de sus actividades económicas y productivas estratégicas; la construcción y ampliación de caminos, infraestructura de servicios básicos y comunitaria; y el fortalecimiento de su patrimonio cultural tangible e intangible, con el fin de alcanzar su bienestar común, en un marco de respeto a su autonomía y formas de gobierno.”

- VIII. Que “LAS REGLAS DE OPERACIÓN” de “EL PROGRAMA” establecen como objetivo específico para los Apoyos para Construcción y Ampliación de Infraestructura de Servicios Básicos, Comunicación Terrestre, Infraestructura Comunitaria y Apoyo Técnico Comunitario, se requiere: *“Implementar acciones para la construcción y ampliación de la infraestructura de servicios básicos (agua potable, drenaje y saneamiento, y electrificación) e integración territorial a través de obras de comunicación terrestre, infraestructura comunitaria y apoyo técnico comunitario”*.
- IX. Que “LAS REGLAS DE OPERACIÓN” de “EL PROGRAMA” establecen en su numeral 8.14 Firma de Instrumentos Jurídicos en su párrafo primero, establece que:

“El INPI, las comunidades indígenas y afromexicanas, los municipios, los gobiernos de las entidades federativas y las dependencias y entidades de la APF, podrán suscribir el correspondiente instrumento jurídico Apéndice II_01 Modelos de instrumentos jurídicos, en el que se pactarán las obras a ejecutarse, la estructura financiera y el ejecutor, para la construcción de obras de interés especial o en apoyo a solicitudes de la población de las propias comunidades indígenas y afromexicanas, al cual se adicionará el Formato II_A. “Formato de Anexo 1 de los Instrumentos Jurídicos” en el cual se establecerá la información de la obra, proyecto o acción, estructura financiera, metas a ejecutarse, periodo de ejecución, beneficiarios y las partidas de los trabajos a ejecutar, estos últimos de acuerdo a lo establecido en el Formato II_F. “Apertura Programática”. Para la ejecución de las acciones establecidas en dichos instrumentos, se estará a lo pactado en ellos, en tanto no se contrapongan a las presentes ROP.”

- X. Que en cumplimiento con el Plan Nacional de Desarrollo 2019-2024, se focalizan acciones que contribuyan al logro de los objetivos de los proyectos prioritarios del Gobierno de México. Por lo que “EL PROGRAMA” se vincula al Principio Rector “No dejar a nadie atrás, no dejar a nadie fuera” del Plan Nacional de Desarrollo 2019-2024 publicado en el Diario Oficial de la Federación (DOF) el 12 de julio del 2019, el cual establece que:

“El crecimiento económico excluyente, concentrador de la riqueza en unas cuantas manos, opresor de sectores poblacionales y minorías, depredador del entorno, no es progreso sino retroceso. Somos y seremos respetuosos de los pueblos originarios, sus usos y costumbres y su derecho a la autodeterminación y a la preservación de sus territorios; propugnamos la igualdad sustantiva entre mujeres y hombres, la dignidad de los adultos mayores y el derecho de los jóvenes a tener un lugar en el mundo; rechazamos toda forma de discriminación por características físicas, posición social, escolaridad, religión, idioma, cultura, lugar de origen, preferencia política e ideológica, identidad de género, orientación y preferencia sexual. Propugnamos un modelo de desarrollo respetuoso de los habitantes y del hábitat, equitativo, orientado a subsanar y no a agudizar las desigualdades, defensor de la diversidad cultural y del ambiente natural, sensible a las modalidades y singularidades económicas regionales y locales y consciente de las necesidades de los habitantes futuros del país, a quienes no podemos heredar un territorio en ruinas”.

En ese sentido “EL PROGRAMA” se alinea plenamente con el proyecto de la Cuarta Transformación y se aleja de los paradigmas neoliberales caracterizados por el individualismo, el corporativismo, el integracionismo y el asistencialismo.

- XI.** Que “EL PROGRAMA” está alineado al Eje 2 “Política Social” del Plan Nacional de Desarrollo 2019-2024, y considera lo establecido en el Programa Nacional de los Pueblos Indígenas 2018-2024, el cual establece en su Objetivo general:

“Impulsar el desarrollo y bienestar integral de los pueblos indígenas y afromexicano como sujetos de derecho público, en el marco de una nueva relación con el Estado mexicano, para el ejercicio efectivo de sus derechos, el aprovechamiento sostenible de sus tierras, territorios y recursos naturales, así como el fortalecimiento de sus autonomías, instituciones, culturas e identidades, mediante la implementación de procesos permanentes de diálogo, participación, consulta y acuerdo”.

- XII.** Que se considera lo establecido en el Programa Institucional 2020-2024 del Instituto Nacional de los Pueblos Indígenas, estableciendo en su **Objetivo Prioritario 3**, lo siguiente:

3.- Contribuir al desarrollo integral y bienestar común de los pueblos indígenas y afromexicano, fortaleciendo su economía, mejorando y ampliando su infraestructura y aprovechando sustentablemente sus tierras, territorios y recursos, en un marco de respeto a su autonomía y formas de organización”.

- XIII.** Que de conformidad con el artículo 5 de la Constitución Política del Estado de Hidalgo señala que el Estado de Hidalgo tiene una composición pluricultural y plurilingüe sustentada originalmente en los pueblos indígenas Nahua, Otomí, Tepehua, Tének y Pame, así como las autodenominaciones que se deriven de los mismos; que conservan sus propias estructuras sociales, económicas, culturales y políticas, o parte de ellas. Asimismo, se reconoce la presencia de otros pueblos indígenas en su territorio, a los que les serán garantizados los derechos establecidos en esta constitución. Así también que la conciencia de su identidad indígena deberá ser criterio fundamental para determinar a quiénes se aplican las disposiciones sobre pueblos indígenas. Son comunidades integrantes de un pueblo indígena, aquellas que formen una unidad social, económica y cultural, asentada en un territorio y que reconocen autoridades propias de acuerdo con sus usos y costumbres. El Estado reconoce a los pueblos y comunidades indígenas la calidad de sujetos de derecho público, con personalidad jurídica y patrimonio propios, en sujeción de lo prescrito en la Constitución Federal, la del Estado y demás legislación en la materia. El derecho de los pueblos y comunidades indígenas a la libre determinación se ejercerá en un marco constitucional de autonomía que asegure la unidad nacional. Los pueblos y comunidades indígenas en ejercicio de su derecho de libre determinación, tienen derecho a la autonomía o el autogobierno en las cuestiones relacionadas con sus asuntos internos, respetando los preceptos establecidos en la Constitución Política de los Estados Unidos Mexicanos.

- XIV.** Que mediante escrito libre, “EL MUNICIPIO”, solicito a “EL INSTITUTO” ser beneficiado con la establecido en la Cláusula Primera, toda vez que persiste la necesidad materia del presente instrumento.

- XV.** Que a la fecha, “LAS PARTES” han revisado y aprobado la obra a realizarse y ejecutarse durante el año 2024, con recursos presupuestales de dicho ejercicio fiscal, por lo que, a efecto de contribuir a un ejercicio eficiente y oportuno del gasto público, en particular, tratándose de inversión en infraestructura es que “LAS PARTES” han decidido suscribir el presente instrumento.

DECLARACIONES

I. “EL INSTITUTO” declara:

- I.1.** Que es un organismo descentralizado de la Administración Pública Federal, no sectorizado, con personalidad jurídica, patrimonio propio y autonomía operativa, técnica, presupuestal y administrativa con sede en la Ciudad de México, de conformidad con el artículo 1 de la Ley del Instituto Nacional de los Pueblos Indígenas, publicada en el Diario Oficial de la Federación el 4 de diciembre de 2018.
- I.2.** Que de conformidad con el artículo 2 de la citada Ley, “EL INSTITUTO” es la autoridad del Poder Ejecutivo Federal en los asuntos relacionados con los pueblos indígenas y afromexicano, que tiene como objeto definir, normar, diseñar, establecer, ejecutar, orientar, coordinar, promover, dar seguimiento y evaluar las políticas, programas, proyectos, estrategias y acciones públicas, para garantizar el ejercicio y la implementación de los derechos de los pueblos indígenas y afromexicano, así como su desarrollo integral y sostenible y el fortalecimiento de sus culturas e identidades, de conformidad con lo dispuesto en la Constitución Política de los Estados Unidos Mexicanos y en los instrumentos jurídicos internacionales de los que el país es parte.
- I.3.** Que su titular, el Lic. Adelfo Regino Montes, cuenta con las facultades suficientes que le permiten suscribir el presente Convenio de conformidad con el nombramiento otorgado el 5 de diciembre de 2018 por el Licenciado Andrés Manuel López Obrador, Presidente de los Estados Unidos Mexicanos, inscrito en el Registro Público de Organismos Descentralizados el día 22 de enero de 2019, bajo el folio 92-5-22012019-143129 y lo establecido en los artículos 22, fracciones I y II y 59 fracción I de la Ley Federal de las Entidades Paraestatales; 11, fracción II, 16 y 17, fracciones III y XVIII de la Ley del Instituto Nacional de los Pueblos Indígenas, así como 1, 3, fracciones II y 9, fracciones V y XXIII del Estatuto Orgánico del Instituto Nacional de los Pueblos Indígenas.
- 1.4.** Que el C. Hugolino Mendoza Sánchez, Coordinador General de Infraestructura Indígena, cuenta con las facultades suficientes para suscribir el presente instrumento de conformidad con lo establecido en los artículos 11, Apartado A y 16 fracción IV, V y VI del Estatuto Orgánico del Instituto Nacional de los Pueblos Indígenas.
- 1.5.** Que el monto de las asignaciones, le fueron autorizadas en el Decreto de Presupuesto de Egresos de la Federación para el Ejercicio Fiscal 2024.
- 1.6.** Que, para los fines y efectos legales del presente Instrumento, señala como su domicilio convencional el ubicado en Avenida Revolución, número 1279, Colonia Los Alpes, Demarcación Territorial Álvaro Obregón, Código Postal 01010, Ciudad de México.

II. “EL MUNICIPIO” declara:

- II.1.** Que se encuentra investido de personalidad jurídica propia, de acuerdo con lo establecido en los artículos 115, fracción II de la Constitución Política de los Estados Unidos Mexicanos, así como los artículos 1, 2, 3, 4, 5 de la Constitución Política del Estado de Hidalgo, y 1, 2, 6, 10, 25, 28, 45, 56 y 57 de la Ley Orgánica Municipal para el Estado de Hidalgo, y forma parte de la organización política y administrativa del Estado de Hidalgo.
- II.2.** Que en términos de los artículos 1º, 2º, apartado A, fracciones I, II, III y VIII de la Constitución Política de los Estados Unidos Mexicanos; 21, numeral 3 de la Declaración Universal de Derechos Humanos; 1 y otros del Convenio número 169 de la Organización Internacional del Trabajo relativo a Pueblos Indígenas y Tribales en Países Independientes; 3, 4, 5 y otros de la Declaración de las Naciones Unidas sobre Derechos de los Pueblos Indígenas; 1 del Pacto Internacional de Derechos Civiles y Políticos; 1 del Pacto Internacional de Derechos Económicos, Sociales y Culturales; III, VI, VIII, IX, XXI, XXII, XXIII y otros de la Declaración Americana sobre los Derechos de los Pueblos Indígenas, el Municipio de Chilcuautla se integra por diversas comunidades indígenas, perteneciente al pueblo Otomí del Estado de Hidalgo.

- II.3.** Que de conformidad con lo dispuesto en el artículo 1 y 2 de la Ley Orgánica Municipal para el Estado de Hidalgo, el Municipio de Chilcuautla, está dotado de personalidad jurídica y patrimonio propio, y con libre administración de su hacienda, recursos y servicios destinados a la comunidad, sin más límites señalados expresamente en las leyes aplicables.
- II.4.** Que el C. Valente Martínez Mayor, en su calidad de Presidente Municipal Constitucional de Chilcuautla, Estado de Hidalgo, cuenta con las facultades suficientes para suscribir el presente Convenio de Coordinación y Concertación, de conformidad con lo dispuesto en los artículos 59, 60 y 63 de la Ley Orgánica Municipal para el Estado de Hidalgo y demás disposiciones locales aplicables.
- II.5.** Que, para efectos del presente Convenio de Coordinación y Concertación, se hace acompañar en su firma por la C. Martha Patricia Águilar Lorenzo, en su calidad de Síndica del Municipio de Chilcuautla, de conformidad con lo dispuesto en los artículos 67 y 68 de la Ley Orgánica Municipal del Estado de Hidalgo y demás disposiciones locales aplicables.
- II.6.** Que su domicilio legal, para recibir todo tipo de notificaciones, es el ubicado en Palacio Municipal, Sin Número, Colonia Centro, Código Postal 42750, Municipio de Chilcuautla, del Estado de Hidalgo, con Registro Federal de Contribuyentes número MCI850101ST5.

En virtud de lo anterior y con fundamento en los artículos 1o, 2o, apartado B, 26, apartado A, 40, 43, 105, 115 y 116 de la Constitución Política de los Estados Unidos Mexicanos; 45 de la Ley Orgánica de la Administración Pública Federal; 5, 22 y 59, fracción I de la Ley Federal de las Entidades Paraestatales; 33, 34 y 39 párrafo segundo de la Ley de Planeación; 1, 4, 42, fracción VII, 54, 74, 75, 76, 77, 78 y 79 de la Ley Federal de Presupuesto y Responsabilidad Hacendaria; así como 1, 176, 178 y 179 de su Reglamento; 3, fracciones XI y XXI, y 24 del Presupuesto de Egresos de la Federación para el Ejercicio Fiscal 2024; la Ley de Obras Públicas y Servicios Relacionados con las Mismas, la Ley de Adquisiciones, Arrendamientos y Servicios del Sector Público y sus respectivos Reglamentos; 2, 3, 4, fracciones III, IV, V, VI, XXI, XXV, XXXI, XXXV y XXXVI, 6, 7 y 84 de la Ley del Instituto Nacional de los Pueblos Indígenas; “LAS REGLAS DE OPERACIÓN” de “EL PROGRAMA”; los Lineamientos para la promoción y operación de la Contraloría Social en los Programas Federales de Desarrollo Social, así como de los artículos 1, 2, 3, 4 y 5 de la Constitución Política del Estado de Hidalgo, “LAS PARTES” han decidido suscribir el presente instrumento para la aplicación de los recursos de “EL PROGRAMA”, conforme a las siguientes:

CLÁUSULAS

PRIMERA. OBJETO. El presente Convenio de Coordinación y Concertación, tiene por objeto conjuntar acciones y recursos para la ejecución de la obra denominada “CONSTRUCCIÓN DEL SISTEMA DE ALCANTARILLADO SANITARIO Y PLANTA DE TRATAMIENTO DE AGUAS RESIDUALES PARA LA COMUNIDAD INDÍGENA DE EL DECA, EN EL MUNICIPIO DE CHILCUAUTLA, ESTADO DE HIDALGO (SEGUNDA ETAPA)”, de manera conjunta con “EL MUNICIPIO” de conformidad con “LAS REGLAS DE OPERACIÓN” que será realizada durante y con recursos del ejercicio fiscal 2024.

SEGUNDA. OBRAS. “LAS PARTES” manifiestan su conformidad para ejecutar la obra denominada “CONSTRUCCIÓN DEL SISTEMA DE ALCANTARILLADO SANITARIO Y PLANTA DE TRATAMIENTO DE AGUAS RESIDUALES PARA LA COMUNIDAD INDÍGENA DE EL DECA, EN EL MUNICIPIO DE CHILCUAUTLA, ESTADO DE HIDALGO (SEGUNDA ETAPA),” que se encuentra descrita en el Anexo 1, en el que se señala el nombre de la obra, estructura financiera, metas, beneficiarios, comunidades, localidades, municipios y responsables de ejecución; dicho Anexo 1 forma parte integrante del presente Convenio de Coordinación y Concertación.

En caso de que se requiera hacer alguna modificación a los términos en que haya sido pactada la obra, “LAS PARTES” deberán sujetarse a lo establecido en la Cláusula Décima Octava del presente Convenio de Coordinación y Concertación, así como lo dispuesto en “LAS REGLAS DE OPERACIÓN”.

TERCERA. ESTRUCTURA FINANCIERA. “LAS PARTES” se obligan en términos de “LAS REGLAS DE OPERACIÓN” a realizar la aportación para el desarrollo de la obra, por lo que se prevé una inversión total de \$2,120,913.75 (DOS MILLONES CIENTO VEINTE MIL NOVECIENTOS TRECE PESOS 75/100 M.N.), por lo que se obligan a realizar las aportaciones para el desarrollo de la obra, de conformidad con la estructura financiera convenida en el Anexo 1 y en términos de lo dispuesto en la Ley Federal de Presupuesto y Responsabilidad Hacendaria y su Reglamento, en las siguientes cantidades:

- a. “EL INSTITUTO” aportará hasta la cantidad de \$1,484,639.63 (UN MILLÓN CUATROCIENTOS OCHENTA Y CUATRO MIL SEISCIENTOS TREINTA Y NUEVE PESOS 63/100 M.N.), equivalente al 70% de la aportación total.
- b. “EL MUNICIPIO” aportará hasta la cantidad de \$636,274.12 (SEISCIENTOS TREINTA Y SEIS MIL DOSCIENTOS SETENTA Y CUATRO PESOS 12/100 M.N.), equivalente al 30% de la aportación total.

Los recursos que ministre “EL INSTITUTO” a “EL MUNICIPIO” al amparo de “EL PROGRAMA” en su carácter de subsidios, no perderán su naturaleza federal, por lo que deberán ser ejercidos observando todas las disposiciones legales y normativas aplicables al presupuesto federal.

Los recursos a que se refiere la presente Cláusula, se radicarán directamente por “EL INSTITUTO” en la cuenta bancaria productiva específica mancomunada que establezca para tal efecto “EL MUNICIPIO”, en forma previa a la entrega de los recursos, en la institución de crédito bancaria que el mismo determine, informando de ello a “EL INSTITUTO”, dentro de los 5 (cinco) días hábiles posteriores a la firma del presente instrumento jurídico, con la finalidad de que los recursos asignados y sus rendimientos financieros estén debidamente identificados.

Los recursos presupuestarios federales que asigna “EL INSTITUTO”, se destinarán en forma exclusiva al cumplimiento del objeto de este Convenio, en consecuencia, dichos recursos no podrán traspasarse a obras y/o acciones no previstas en este instrumento y/o no autorizadas conforme a los procedimientos establecidos en “LAS REGLAS DE OPERACIÓN”.

Las aportaciones económicas de “LAS PARTES” serán obligatorias de acuerdo con la estructura financiera pactada en la presente Cláusula, a partir del importe original de la obra de que se trate, siempre y cuando exista suficiencia presupuestal.

Cuando para la contratación o ejecución de la obra convenida se requiera de un monto mayor al establecido en el presente Convenio, dicha obra no podrá ser contratada o ejecutada hasta en tanto no se cuente con la suficiencia presupuestal, la cual puede originarse de ahorros en la contratación de otras obras, o porque “EL MUNICIPIO” aporte los recursos faltantes.

La aportación de “EL INSTITUTO”, así determinada será fija; no podrá incrementarse por las variaciones de costos que pudieran presentarse durante la ejecución de la obra, manteniéndose la obligación de “EL MUNICIPIO” de aportar los recursos adicionales que permitan concluir la obra o metas en los términos pactados. En el caso de que existan economías, “EL MUNICIPIO” deberá reintegrarlas a “EL INSTITUTO” en la proporción pactada en la estructura financiera.

Conforme a los requerimientos previstos en los programas de ejecución de los proyectos ejecutivos de la obra y acciones, el calendario de ministración de los recursos del componente Construcción y Ampliación de Infraestructura para Comunidades Indígenas y Afromexicanas, es el siguiente:

Calendario de Ministración de los Recursos del Programa (millones de pesos)

	Ene	Feb	Mar	Abr	May	Jun	Jul	Ago	Sep	Oct	Nov	Dic	Total
Federal	0.00	0.59	0.30	0.30	0.30	0.00	0.00	0.00	0.00	0.00	0.00	0.00	1.49
Municipal	0.00	0.25	0.13	0.13	0.13	0.00	0.00	0.00	0.00	0.00	0.00	0.00	0.64
Total	0.00	0.84	0.43	0.43	0.43	0.00	0.00	0.00	0.00	0.00	0.00	0.00	2.13

“LAS PARTES” acuerdan que el calendario de ministración que antecede está sujeto a cambios atendiendo a los montos efectivamente contratados, por lo que será objeto de modificaciones futuras.

CUARTA. INSTANCIA EJECUTORA. “LAS PARTES” acuerdan que la instancia ejecutora de “EL PROGRAMA”, de acuerdo con lo dispuesto en “LAS REGLAS DE OPERACIÓN”, será “EL MUNICIPIO”, quien es el responsable de aplicar los recursos asignados para “EL PROGRAMA”, en el marco de “LAS REGLAS DE OPERACIÓN”.

“EL MUNICIPIO”, para la ejecución de la obra, deberá contar con la autorización de la comunidad y/o localidad indígena beneficiaria del proyecto, a través de su instancia de toma de decisiones y sus autoridades tradicionales.

QUINTA. MINISTRACIÓN Y EJERCICIO DE RECURSOS. “EL INSTITUTO”, hará las aportaciones de los recursos previstos conforme a la estructura financiera convenida y los montos efectivamente contratados, siempre y cuando exista suficiencia presupuestal, a efecto de cubrir el anticipo de obra y las erogaciones que se deriven de cada uno de los contratos de obra en los términos señalados por la Ley de Obras Públicas y Servicios Relacionados con las Mismas y su Reglamento.

“EL INSTITUTO” ministrará los recursos para la obra de conformidad a lo pactado en el calendario que se determine a partir del programa de ejecución establecido en el contrato de obra, considerando la documentación comprobatoria de la utilización de recursos y el avance de la obra. Para tal efecto, “EL MUNICIPIO” proporcionará a “EL INSTITUTO” en un término no mayor de 5 (cinco) días posterior a su firma del presente Convenio, el número de cuenta, CLABE interbancaria y nombre de la institución bancaria.

En caso de así estar convenido, “EL MUNICIPIO” aportará oportunamente los recursos económicos comprometidos como aportación local conforme a la estructura financiera y a los montos contratados, observando las disposiciones que establecen la Ley de Obras Públicas y Servicios Relacionados con las Mismas y su Reglamento.

A efecto de agilizar el inicio del proceso constructivo, “EL INSTITUTO” podrá cubrir el total de los anticipos derivados de los contratos de obra, con cargo a su porcentaje de participación financiera convenida. Lo anterior no exime a “EL MUNICIPIO” de la obligación para que aporte igualmente la totalidad del porcentaje convenido para cada obra sobre el monto efectivamente contratado, durante su periodo de ejecución.

“EL MUNICIPIO” manejará los recursos que ministre “EL INSTITUTO” a través de una cuenta bancaria específica para transparentar en su manejo y facilitar la fiscalización de los recursos de “EL PROGRAMA”, así como la identificación de los rendimientos financieros que generen.

Los recursos presupuestarios ministrados, una vez devengados y conforme avance el ejercicio, deberán ser registrados por “EL MUNICIPIO” en su contabilidad de acuerdo con las disposiciones jurídicas aplicables y se rendirán en su Cuenta Pública, sin que por ello pierdan su carácter federal.

SEXTA. SUPERVISIÓN. De conformidad con “LAS REGLAS DE OPERACIÓN”, “EL INSTITUTO” determinará de forma adicional del costo total de la obra convenida según lo dispuesto por la Cláusula Tercera, para la contratación de servicios relacionados con obras públicas con el fin de dar seguimiento y verificar los procesos constructivos de la obra pactadas en el presente instrumento jurídico y el cumplimiento de la normatividad aplicable, conforme a lo previsto en la Ley de Obras Públicas y Servicios Relacionados con las Mismas y su Reglamento.

SÉPTIMA. EJECUCIÓN DE LA OBRA. “EL MUNICIPIO” de conformidad con “LAS REGLAS DE OPERACIÓN”, por sí o a través de la instancia ejecutora, llevará a cabo el proceso de ejecución de la obra en caso de ejecutarse por administración directa, iniciará los procesos dentro de los 30 (treinta) días naturales posteriores a la firma del instrumento jurídico, o bien, de considerarlo necesario, realizará los procesos de licitación o adjudicación de acuerdo a las características de cada obra, dentro del plazo de 45 (cuarenta y cinco) días naturales siguientes a la firma del presente Convenio; asimismo, tendrá la obligación de vigilar y asegurarse, que la licitación, contratación y ejecución de la obra se realicen con base a la legislación y disposiciones aplicables a los subsidios federales, así como lo establecido en “LAS REGLAS DE OPERACIÓN” y en el presente Convenio de Coordinación y Concertación, y de dar seguimiento e informar a “EL INSTITUTO”, sobre los avances en los procesos de licitación, contratación y ejecución de la obra hasta su entrega recepción.

En la ejecución de la obra, deberá utilizarse preferentemente la mano de obra comunitaria y el uso de los recursos y materiales existentes en la propia comunidad o región.

OCTAVA. OBLIGACIONES DE “LAS PARTES”. Adicionalmente a lo pactado en el presente Convenio de Coordinación y Concertación, “LAS PARTES” se obligan a lo siguiente:

a) De “EL INSTITUTO”:

- a.1)** Normar, coordinar y realizar las actividades para la instrumentación, seguimiento y control operacional de las acciones de “EL PROGRAMA”, atendiendo las disposiciones legales y normativas aplicables;
- a.2)** Concluir, integrar y/o instrumentar los procesos y actividades relacionadas con la recepción de demanda, proyectos ejecutivos, programación, operación seguimiento, control y cierre de ejercicio conforme al Manual de Procesos y Diagramas de Flujo señalados en las “LAS REGLAS DE OPERACIÓN”, y sus formatos correspondientes, atendiendo su ámbito de competencia y las disposiciones legales y normativas aplicables, y

- a.3)** Aportar los recursos previstos en el presente instrumento conforme a la estructura financiera convenida y los montos efectivamente contratados, a efecto de cubrir las erogaciones que se deriven de cada uno de los contratos de obra.

Asimismo, evaluar los resultados obtenidos con la aplicación de los recursos presupuestarios federales que se proporcionarán en el marco de este instrumento.

b) De “EL MUNICIPIO”:

- b.1)** Aportar los recursos a que se refiere la Cláusula Tercera de este Convenio;
- b.2)** Administrar los recursos federales radicados únicamente en la cuenta bancaria productiva específica señalada en la Cláusula Tercera de este Convenio, por lo que no podrán traspasarse tales recursos a otras cuentas; efectuar las ministraciones oportunamente para la ejecución de “EL PROGRAMA”; recabar la documentación comprobatoria de las erogaciones; realizar los registros correspondientes en la contabilidad local conforme sean devengados y ejercidos los recursos, respectivamente, así como dar cumplimiento a las demás disposiciones federales aplicables en la administración de dichos recursos;
- b.3)** Proporcionar a la comunidad y/o localidad indígena beneficiaria la información relacionada con todos los aspectos del proyecto, así como determinar la participación de la comunidad en la ejecución, seguimiento y vigilancia de la obra;
- b.4)** Entregar mensualmente a “EL INSTITUTO”, la relación detallada sobre las erogaciones del gasto y el estado de la cuenta específica a efecto de identificar los rendimientos financieros generados;
- b.5)** Reintegrar oportunamente los rendimientos financieros que se generen en las cuentas productivas en las que se manejen los recursos federales del Programa;
- b.6)** Promover e instrumentar la Contraloría Social, para la vigilancia de la obra que ejecuten, conforme a los elementos normativos aplicables;
- b.7)** Designar a los funcionarios o funcionarias que serán responsables del registro y captura de las actividades de Contraloría Social en el Sistema Informático de Contraloría Social (SICS), y comunicarlo por oficio a “EL INSTITUTO”;
- b.8)** Registrar en su contabilidad los recursos presupuestarios federales que reciba, de acuerdo con los principios de contabilidad gubernamental, y aquella información relativa a la rendición de informes sobre las finanzas públicas y la Cuenta Pública local;
- b.9)** Consultar y obtener el consentimiento de la población de las comunidades y localidades indígenas y afromexicanas elegibles respecto al tipo de obras y su trazo o trayecto, cuando se identifiquen daños a los sitios con valor cultural o les impliquen cambios organizativos que consideren inapropiados;
- b.10)** Entregar de manera directa el oficio de autorización de recursos municipales a “EL INSTITUTO” en un plazo no mayor a 15 (quince) días naturales posteriores a la firma del presente Convenio;
- b.11)** Notificar a la entidad federativa a la que pertenece, la información relativa a los recursos presupuestarios federales que se le asignen, una vez devengados y conforme avance el ejercicio, para efecto de que sean registrados en su contabilidad de acuerdo con las disposiciones jurídicas aplicables, sin que por ello pierdan su carácter federal;
- b.12)** Mantener bajo su custodia, la documentación comprobatoria original de los recursos presupuestarios federales erogados, hasta en tanto la misma le sea requerida por “EL INSTITUTO” y, en su caso por la Secretaría de Hacienda y Crédito Público y la Secretaría de la Función Pública, así como la información adicional que estas últimas le requieran, de conformidad con lo establecido en la normatividad en la materia;
- La documentación comprobatoria del gasto de los recursos presupuestarios federales objeto de este Convenio, deberá cumplir con los requisitos fiscales establecidos en las disposiciones federales aplicables, salvo aquella en la que se permita presentar recibos simples;
- b.13)** Proporcionar la información y documentación que en relación con los recursos a que se refiere la Cláusula Tercera de este instrumento requieran los órganos de control y fiscalización federales y estatales facultados, y permitir a éstos las visitas de inspección que en ejercicio de sus respectivas atribuciones lleven a cabo, y
- b.14)** Cumplir con lo establecido en el presente Convenio y lo previsto en “LAS REGLAS DE OPERACIÓN” de “EL PROGRAMA”.

NOVENA. FUNCIONES DE "EL MUNICIPIO". En su calidad de ejecutor, "EL MUNICIPIO" para el cumplimiento del objeto del presente Convenio se apegará estrictamente a lo dispuesto en "LAS REGLAS DE OPERACIÓN" y al presente instrumento; obligándose a las responsabilidades siguientes:

- a. Cumplir con todas las obligaciones correspondientes a las entidades ejecutoras, observando las disposiciones legales aplicables al uso de los recursos federales, "LAS REGLAS DE OPERACIÓN" y los mecanismos e instrumentos de apoyo que determine la Instancia Normativa para la ejecución de "EL PROGRAMA";
- b. Integrar la documentación que acredite el cumplimiento de los requisitos normativos de "EL PROGRAMA" para la obra;
- c. Proponer el calendario de ministración de los recursos de "EL PROGRAMA", con base en los programas de ejecución contenidos en los proyectos ejecutivos;
- d. Entregar a "EL INSTITUTO" un reporte mensual de los recursos que, en su caso, fueron ministrados y pagados a los contratistas en el transcurso de la semana siguiente a la conclusión del mes que se informe, así como el estado de cuenta para identificar los rendimientos financieros que se hayan generado en las cuentas productivas en las que se manejen los recursos federales;
- e. Cuando "EL INSTITUTO" lo solicite, entregar copia de los estados de cuenta bancarios de la cuenta específica en la que se manejen los recursos de "EL PROGRAMA" que se le hubieren ministrado;
- f. Entregar cuando le sea requerida la documentación comprobatoria de los gastos realizados, así como la información complementaria que le sea solicitada por "EL INSTITUTO" o las dependencias de control y fiscalización competentes;
- g. Al cierre del ejercicio fiscal, realizar el reintegro de los recursos que no podrán ejercerse, incluyendo en su caso los rendimientos financieros, conforme a lo previsto en "LAS REGLAS DE OPERACIÓN" y las disposiciones legales que regulan el uso de los recursos federales para su reintegro a la Tesorería de la Federación, y
- h. Vigilar que en las cuentas bancarias productivas específicas se manejen exclusivamente los recursos federales del ejercicio fiscal respectivo y sus rendimientos, y que no se incorporen recursos locales ni las aportaciones que realicen, en su caso, la población beneficiaria de la obra y acciones.

DÉCIMA. DEVOLUCIÓN DE LOS RECURSOS. "LAS PARTES" acuerdan que los recursos federales que no sean devengados al 31 de diciembre de 2024, deberán ser reintegrados a "EL INSTITUTO", dentro de los 3 (tres) días hábiles del Ejercicio Fiscal siguiente.

El reintegro lo realizará "EL MUNICIPIO" a "EL INSTITUTO" con asesoría del área financiera de infraestructura para el adecuado y oportuno reintegro.

Los rendimientos financieros obtenidos por dichos recursos y los generados por el lapso entre el depósito de los recursos y el pago al contratista, deberán ser reintegrados directamente a la Tesorería de la Federación (TESOFE).

DÉCIMA PRIMERA. AFECTACIÓN DEL MONTO PACTADO, SUSTITUCIÓN O CANCELACIÓN DE LA OBRA. "LAS PARTES" acuerdan que si por cualquier causa plenamente justificada se afectara el monto pactado de la obra o acciones comprometidas, se requiera la sustitución de las mismas, o se requiera hacer alguna modificación a los términos en los que haya sido pactada la obra, "EL MUNICIPIO" y "EL INSTITUTO" podrán proponer por escrito, modificaciones, adiciones, reducciones o sustitución a la obra pactada o de cualquiera de los datos del Anexo 1 y de los montos pactados en general turnando los elementos justificatorios a "EL INSTITUTO" para su valoración, evaluación y, en su caso, aprobación. Posteriormente "EL INSTITUTO" lo hará del conocimiento de "EL MUNICIPIO". Las modificaciones que expresamente apruebe "EL INSTITUTO" se formalizarán por escrito.

Será responsabilidad de "EL MUNICIPIO" la conclusión de la obra y acciones convenidas en el Convenio original o Convenio modificatorio, incluyendo los plazos de su ejecución previstos en dichos instrumentos y por los ordenamientos aplicables al uso de los recursos federales. El límite para formalizar las modificaciones por parte de "EL MUNICIPIO" será el último día hábil de septiembre.

La autorización que, en su caso refiere esta Cláusula, se hará mediante los oficios emitidos y signados por el Titular de la Oficina de Representación de "EL INSTITUTO" en el Estado de Hidalgo, previa aprobación de la Instancia Normativa de "EL PROGRAMA".

El escrito de solicitud que realice “EL MUNICIPIO”, deberá contener la información detallada que motiva las posibles modificaciones, adiciones, reducciones o sustitución de la obra pactada o de cualquiera de los datos del Anexo 1 y de los montos pactados en general; mismo que será el sustento documental del correspondiente Convenio Modificatorio al presente Convenio.

En caso de que se afectara el monto pactado de la obra o acciones comprometidas o se requiera la sustitución de las mismas o su cancelación, los recursos acordados en el presente instrumento podrán ser destinados por “EL INSTITUTO” a otros municipios.

Si por cualquier causa plenamente justificada por “EL MUNICIPIO” y a criterio de “EL INSTITUTO” resultara imposible iniciar o continuar con la obra acordada o ésta dejará de ser viable, “EL MUNICIPIO” podrá proponer su sustitución a “EL INSTITUTO”.

Si en la ejecución de la obra se observa que sus costos resultan diferentes a los presupuestados y/o a los pactados en el presente Convenio, “LAS PARTES” podrán hacer modificaciones conforme a lo establecido en “LAS REGLAS DE OPERACIÓN”.

DÉCIMA SEGUNDA. SUSPENSIÓN O CANCELACIÓN DE ENTREGA DE RECURSOS. “EL INSTITUTO” podrá suspender o cancelar, parcial o totalmente, la entrega de los recursos convenidos con “EL MUNICIPIO” en el presente instrumento, así como solicitar la devolución de los que se hubieren entregado, junto con sus rendimientos financieros, sin perjuicio de las acciones legales que procedan cuando:

- A) La propuesta de obras presentada a “EL INSTITUTO” por “EL MUNICIPIO” se hubiese aprobado pese a no encontrarse normativa y administrativamente integrada, en los términos previstos en “LAS REGLAS DE OPERACIÓN”.
- B) Exista o surja un conflicto social en la zona en la que se tenga programada ejecutar la obra.
- C) Sean cancelados los permisos de cualquier índole, otorgados por las dependencias y entidades federales o locales para la ejecución de la obra.
- D) Los recursos entregados se destinen a un objeto distinto al que fue convenido.
- E) La aportación convenida en el presente Convenio no se realice oportunamente para cubrir las erogaciones derivadas de su ejecución.
- F) El avance de la obra o acciones se aparte de lo programado o no se estén cumpliendo los términos del presente instrumento, salvo que se acredite el atraso por caso fortuito o fuerza mayor.
- G) En su caso, no se inicien los procedimientos licitatorios dentro de los 45 (cuarenta y cinco) días naturales posteriores a la firma del presente instrumento; o bien la ejecución de obra dentro de los 30 (treinta) días posteriores a la firma de este Convenio en caso de que se realicen por administración directa.
- H) La información de los avances de “EL PROGRAMA” no fuera entregada de manera oportuna y con los procedimientos y formatos establecidos, o si como resultado de las revisiones que realice “EL INSTITUTO” o los órganos fiscalizadores se demostrara que ésta no es veraz.
- I) Exista discriminación de municipios, comunidades y localidades indígenas y afromexicanas elegibles, ya sea por razones políticas, étnicas, de género o cualquier otra, y
- J) Si a solicitud de “EL INSTITUTO” o de los órganos fiscalizadores no se entregara la información de las cuentas bancarias que demuestren el manejo de los recursos de “EL PROGRAMA”.

DÉCIMA TERCERA. ACTAS DE ENTREGA RECEPCIÓN. “EL MUNICIPIO” deberá elaborar en términos de la Ley de Obras Públicas y Servicios Relacionados con las Mismas y su Reglamento, las actas de entrega recepción con los contratistas, asimismo se deberán realizar las actas respectivas cuando entregue la obra a las dependencias u órdenes de gobierno que se responsabilizarán de su operación y mantenimiento.

DÉCIMA CUARTA. CIERRE DE EJERCICIO. “EL MUNICIPIO” validará el cierre del ejercicio en el formato que para tales efectos emitirá “EL INSTITUTO”, quien integrará el cierre programático presupuestal del ejercicio, mismo que deberá ser firmado al término de la obra y que no podrá exceder del último día hábil del mes de diciembre del ejercicio fiscal correspondiente.

DÉCIMA QUINTA. CONTRALORIA SOCIAL. “LAS PARTES” promoverán la participación de la población beneficiada de “EL PROGRAMA” para impulsar la Contraloría Social a través de la integración, operación y vinculación de contralorías sociales o figuras análogas, para el seguimiento supervisión y vigilancia del cumplimiento de las metas y acciones comprometidas de “EL PROGRAMA”, y la correcta aplicación de los

recursos. La promoción se realizará con base los lineamientos vigentes emitidos por la Secretaría de la Función Pública y de los documentos normativos” validados por la Secretaría de la Función Pública. Para su mejor desarrollo e instrumentación “EL INSTITUTO” entregará a “EL MUNICIPIO” toda la información, documentación y capacitación necesaria para la difusión e implementación de la Contraloría Social.

Por su parte, “EL MUNICIPIO” se compromete a conformar, capacitar y asesorar a los comités de Contraloría Social, así como recabar los informes que deriven de su actuación para su registro en los mecanismos institucionales correspondientes; y poner a su disposición la información y herramientas necesarias para el adecuado desarrollo de sus actividades.

DÉCIMA SEXTA. LEYENDAS. La papelería, documentación oficial, así como la publicidad y promoción que adquieran las dependencias y entidades para la ejecución de “EL PROGRAMA”, deberán incluir la siguiente leyenda: *“Este Programa es público, ajeno a cualquier partido político. Queda prohibido el uso para fines distintos a los establecidos en el programa”*.

DÉCIMA SÉPTIMA. CASO FORTUITO O FUERZA MAYOR. “LAS PARTES” acuerdan que estarán exentas de toda responsabilidad en casos de retrasos, demoras o incumplimientos total o parcial de las acciones enmarcadas en el presente Convenio debido a causas de fuerza mayor o caso fortuito, debidamente acreditados.

DÉCIMA OCTAVA. MODIFICACIONES. “LAS PARTES” manifiestan que cualquier modificación al presente Convenio deberá ser otorgada por escrito y firmada de conformidad, en estricto apego a lo establecido en “LAS REGLAS DE OPERACIÓN”.

DÉCIMA NOVENA. SUPREMACÍA DE LAS REGLAS DE OPERACIÓN VIGENTES. Con independencia de lo previsto en el presente instrumento, en caso de cualquier controversia, prevalecerá el contenido de “LAS REGLAS DE OPERACIÓN”.

VIGÉSIMA. TRANSPARENCIA Y ACCESO A LA INFORMACIÓN. La información y actividades que se presenten, obtengan y produzcan en virtud del cumplimiento del presente instrumento, deberá atender los principios previstos en la Ley Federal de Transparencia y Acceso a la Información Pública, y en lo aplicable se estará a lo dispuesto por la Ley General de Transparencia y Acceso a la Información Pública y demás disposiciones aplicables, por lo que “LAS PARTES” se obligan a cumplir con las obligaciones previstas en dichas normas.

Por lo que se refiere al tratamiento, resguardo y transmisión de datos personales, “LAS PARTES” se comprometen a observar los principios establecidos en la Ley General de Protección de Datos Personales en Posesión de Sujetos Obligados, y demás disposiciones aplicables.

VIGÉSIMA PRIMERA. BUENA FE. “LAS PARTES” declaran que en el presente Convenio no existe dolo, error, mala fe, violencia o cualquier otro vicio del consentimiento que pudiera anular el mismo y que es la simple manifestación de voluntades y para su interpretación y cumplimiento, así como para todo aquello que no esté expresamente estipulado en el mismo, “LAS PARTES” lo resolverán de común acuerdo.

VIGÉSIMA SEGUNDA. CESIÓN DE DERECHOS Y OBLIGACIONES. Ninguna de “LAS PARTES” podrá ceder o transferir parcial o totalmente los derechos y obligaciones derivados del presente Convenio.

VIGÉSIMA TERCERA. JURISDICCIÓN. “LAS PARTES” acuerdan que en caso de presentarse alguna controversia derivada del incumplimiento del presente instrumento y los acuerdos que se deriven, se resolverá de conformidad con lo establecido en el artículo 39, párrafo segundo de la Ley de Planeación.

VIGÉSIMA CUARTA. VIGENCIA. El presente Convenio de Coordinación y Concertación estará en vigor a partir del día de su firma y tendrá vigencia hasta el total cumplimiento de las obligaciones emanadas del mismo, sin que pueda exceder del 31 de diciembre de 2024.

“Este programa es público, ajeno a cualquier partido político. Queda prohibido el uso para fines distintos a los establecidos en el programa”

Leído que fue el presente Convenio de Coordinación y Concertación y enteradas “LAS PARTES” de su contenido, y alcance, lo suscriben por cuadruplicado en la Ciudad de México, a los 16 días del mes de febrero de 2024.- Por el Instituto: Director General, Lic. **Adelfo Regino Montes**.- Rúbrica.- Coordinador General de Infraestructura Indígena, C. **Hugolino Mendoza Sánchez**.- Rúbrica.- Por el Municipio: Presidente Municipal Constitucional, C. **Valente Martínez Mayor**.- Rúbrica.- Síndica Municipal, C. **Martha Patricia Águilar Lorenzo**.- Rúbrica.

ANEXO 1 DEL CONVENIO DE COORDINACIÓN Y CONCERTACIÓN DE ACCIONES 2024, QUE CELEBRAN EL INSTITUTO NACIONAL DE LOS PUEBLOS INDÍGENAS Y EL H. AYUNTAMIENTO DE CHILCUAUTLA, ESTADO DE HIDALGO, PARA LA EJECUCIÓN DE LA CONSTRUCCIÓN Y AMPLIACIÓN DE INFRAESTRUCTURA DE SERVICIOS BÁSICOS, COMUNICACIÓN TERRESTRE, INFRAESTRUCTURA COMUNITARIA Y APOYO TÉCNICO COMUNITARIO, EN EL MARCO DEL PROBIPI.

No. de Obra	Elementos Programáticos	Información de la obra, proyecto o acción		S	M	Estructura Financiera (Pesos)					Metas Totales		Beneficiarios totales	Descripción de los trabajos (Principales partidas a ejecutar)	
		Nombre de la obra	Ubicación								Del Proyecto	En 2024			
	TA (Tipo de Apoyo)		Región o Pueblo Indígena								U. de Medida	%	Mujeres		
	Dependencia Ejecutora		Subprograma								Comunidad y/o municipio	Cantidad	Cantidad		Hombres
Localidad (es)		Avance Físico al		Periodo de Ejecución Estimado (días)											
						Suma	INPI	Estatal	Municipal	Participantes	31/12/2023	31/12/2024			
13/01/0001/2023	SD	ALCANTARILLADO	CONSTRUCCION DEL SISTEMA DE ALCANTARILLADO SANITARIO Y PLANTA DE TRATAMIENTO DE AGUAS RESIDUALES PARA LA COMUNIDAD INDÍGENA DE EL DECA, EN EL MUNICIPIO DE CHILCUAUTLA, ESTADO DE HIDALGO (SEGUNDA ETAPA).								SISTEMA	27.98%	132	1.- PLANTA DE TRATAMIENTO (CANAL, TRAMPA DE GRASAS, TANQUE IMHOFF, LECHO DE SECADO DE LODOS, FILTRO ANAEROBIO DE FLUJO ASCENDENTE (F.A.F.A.), EMISOR DE DESCARGA, OBRA DE VERTIDO, CERCADO PERIMETRAL).	
H. AYUNTAMIENTO DE CHILCUAUTLA	03	CONSTRUCCIÓN	019	CHILCUAUTLA	T	C	2,120,913.75	1,484,639.63	0.00	636,274.12	0.00	1.000	1.000		168
			0005	EL DECA							72.02%	100.00%	120		LA POBLACIÓN INDÍGENA EN HOGARES A BENEFICIAR, DE ACUERDO AL CENSO 2020, ES DE 53 HABITANTES
TOTAL DEL ANEXO						2,120,913.75	1,484,639.63	0.00	636,274.12	0.00	No. OBRAS 1		300		

“Este programa es público, ajeno a cualquier partido político. Queda prohibido el uso para fines distintos a los establecidos en el programa”

Por el Instituto: Director General, Lic. **Adelfo Regino Montes**.- Rúbrica.- Por el Municipio: Presidente Municipal Constitucional, C. **Valente Martinez Mayor**.- Rúbrica.

CONVENIO de Coordinación y Concertación en el marco del Programa para el Bienestar Integral de los Pueblos Indígenas (PROBIPI), a través del componente denominado apoyos para construcción y ampliación de infraestructura de servicios básicos, comunicación terrestre, infraestructura comunitaria y apoyo técnico comunitario, para pueblos y comunidades indígenas y afromexicanas, que celebran el Instituto Nacional de los Pueblos Indígenas y el Municipio de Acaponeta, Estado de Nayarit.

Al margen un sello con el Escudo Nacional, que dice: Estados Unidos Mexicanos.- GOBIERNO DE MÉXICO.- Instituto Nacional de los Pueblos Indígenas.

CGAJ-CV-007-2024

CONVENIO DE COORDINACIÓN Y CONCERTACIÓN QUE SE FIRMA EN EL MARCO DEL PROGRAMA PARA EL BIENESTAR INTEGRAL DE LOS PUEBLOS INDÍGENAS (PROBIPI), A TRAVÉS DEL COMPONENTE DENOMINADO APOYOS PARA CONSTRUCCIÓN Y AMPLIACIÓN DE INFRAESTRUCTURA DE SERVICIOS BÁSICOS, COMUNICACIÓN TERRESTRE, INFRAESTRUCTURA COMUNITARIA Y APOYO TÉCNICO COMUNITARIO, PARA PUEBLOS Y COMUNIDADES INDÍGENAS Y AFROMEXICANAS, EN ADELANTE "EL PROGRAMA", QUE CELEBRAN, POR UNA PARTE, EL INSTITUTO NACIONAL DE LOS PUEBLOS INDÍGENAS, A QUIEN EN LO SUCESIVO SE LE DENOMINARÁ "EL INSTITUTO", REPRESENTADO EN ESTE ACTO POR EL LIC. ADELFO REGINO MONTES, EN SU CARÁCTER DE DIRECTOR GENERAL, ASISTIDO POR EL C. HUGOLINO MENDOZA SÁNCHEZ, EN SU CARÁCTER DE COORDINADOR GENERAL DE INFRAESTRUCTURA INDÍGENA Y EL PROF. MARTIN VALENTIN VARGAS EN SU CARÁCTER DE TITULAR DE LA OFICINA DE REPRESENTACIÓN DE "EL INSTITUTO" EN EL ESTADO DE NAYARIT, Y POR OTRA PARTE, EL MUNICIPIO DE ACAPONETA, ESTADO DE NAYARIT, REPRESENTADO EN ESTE ACTO POR EL LIC. MANUEL RAMÓN SALCEDO OSUNA, EN SU CALIDAD DE PRESIDENTE MUNICIPAL CONSTITUCIONAL, ASISTIDO POR LA DOCTORA MARÍA ELENA ORNELAS DOMÍNGUEZ, EN SU CARÁCTER DE SÍNDICA MUNICIPAL Y EL MAESTRO RODOLFO CESAR MARTÍNEZ LUNA, EN SU CALIDAD DE SECRETARIO DE GOBIERNO DEL H. AYUNTAMIENTO, EN LO SUCESIVO "EL MUNICIPIO"; Y A QUIENES ACTUANDO EN CONJUNTO SE LES DENOMINARÁ "LAS PARTES"; AL TENOR DE LOS ANTECEDENTES, DECLARACIONES Y CLÁUSULAS SIGUIENTES:

ANTECEDENTES

- I. Que el artículo 2 de la Constitución Política de los Estados Unidos Mexicanos establece que *"la Nación tiene una composición pluricultural sustentada originalmente en sus pueblos indígenas que son aquellos que descienden de poblaciones que habitaban en el territorio actual del país al iniciarse la colonización y que conservan sus propias instituciones sociales, económicas, culturales y políticas, o parte de ellas"*.

De igual manera establece que *"Son comunidades integrantes de un pueblo indígena, aquellas que formen una unidad social, económica y cultural, asentadas en un territorio y que reconocen autoridades propias de acuerdo con sus usos y costumbres"*.

En el mismo sentido, establece que *"El derecho de los pueblos indígenas a la libre determinación se ejercerá en un marco constitucional de autonomía que asegure la unidad nacional. El reconocimiento de los pueblos y comunidades indígenas se hará en las constituciones y leyes de las entidades federativas"; y, además, que "Las constituciones y leyes de las entidades federativas establecerán las características de libre determinación y autonomía que mejor expresen las situaciones y aspiraciones de los pueblos indígenas en cada entidad, así como las normas para el reconocimiento de las comunidades indígenas como entidades de interés público"*.

De igual manera, en su apartado B, establece que *"La Federación, las entidades federativas y los Municipios, para promover la igualdad de oportunidades de los indígenas y eliminar cualquier práctica discriminatoria, establecerán las instituciones y determinarán las políticas necesarias para garantizar la vigencia de los derechos de los indígenas y el desarrollo integral de sus pueblos y comunidades, las cuales deberán ser diseñadas y operadas conjuntamente con ellos."*

Asimismo, en el penúltimo párrafo de dicho artículo se establece:

"Para garantizar el cumplimiento de las obligaciones señaladas en este apartado, la Cámara de Diputados del Congreso de la Unión, las legislaturas de las entidades federativas y los ayuntamientos, en el ámbito de sus respectivas competencias, establecerán las partidas específicas destinadas al cumplimiento de estas obligaciones en los presupuestos de egresos que aprueben, así como las formas y procedimientos para que las comunidades participen en el ejercicio y vigilancia de las mismas".

Por su parte, el Convenio número 169 de la Organización Internacional del Trabajo, sobre Pueblos Indígenas y Tribales en Países Independientes establece:

“Artículo 6

1. Al aplicar las disposiciones del presente Convenio, los gobiernos deberán:

a) ...

b) establecer los medios a través de los cuales los pueblos interesados puedan participar libremente, por lo menos en la misma medida que otros sectores de la población, y a todos los niveles en la adopción de decisiones en instituciones electivas y organismos administrativos y de otra índole responsables de políticas y programas que les conciernan;

c) establecer los medios para el pleno desarrollo de las instituciones e iniciativas de esos pueblos, y en los casos apropiados proporcionar los recursos necesarios para este fin.”

Por su parte, la Declaración de las Naciones Unidas sobre los Derechos de los Pueblos indígenas señala lo siguiente:

“Artículo 4. Los pueblos indígenas, en ejercicio de su derecho a la libre determinación, tienen derecho a la autonomía o al autogobierno en las cuestiones relacionadas con sus asuntos internos y locales, así como a disponer de medios para financiar sus funciones autónomas.”

“Artículo 5. Los pueblos indígenas tienen derecho a conservar y reforzar sus propias instituciones políticas, jurídicas, económicas, sociales y culturales, manteniendo a la vez su derecho a participar plenamente, si lo desean, en la vida política, económica, social y cultural del Estado.”

En el mismo sentido, la Declaración Americana sobre los Derechos de los Pueblos Indígenas, en relación con la personalidad jurídica de los pueblos indígenas, establece en sus artículos IX y XXXVII lo siguiente:

“Artículo IX. Personalidad jurídica

Los Estados reconocerán plenamente la personalidad jurídica de los pueblos indígenas, respetando las formas de organización indígenas y promoviendo el ejercicio pleno de los derechos reconocidos en esta Declaración.”

“Artículo XXXVII. Los pueblos indígenas tienen derecho a recibir asistencia financiera y técnica de los Estados y por conducto de la cooperación internacional para el disfrute de los derechos enunciados en la presente Declaración.”

- II. Que en términos de lo establecido en el artículo 2 de la Ley del Instituto Nacional de los Pueblos Indígenas, “EL INSTITUTO” tiene como objeto el definir, normar, diseñar, establecer, ejecutar, orientar, promover, dar seguimiento y evaluar las políticas, programas, proyectos, estrategias y acciones públicas, para garantizar el ejercicio y la implementación de los derechos de los pueblos indígenas y afromexicano, así como su desarrollo integral y sostenible y el fortalecimiento de sus culturas e identidades.

Asimismo, en sus artículos 3, párrafo primero y 4, fracciones III, IV, V, VI, XXI, XXV, XXXI, XXXV y XXXVI, establecen lo siguiente:

“Artículo 3. Para cumplir los fines y objetivos del Instituto, se reconocen a los pueblos y comunidades indígenas y afromexicanas como sujetos de derecho público; utilizando la categoría jurídica de pueblos y comunidades indígenas en los términos reconocidos por el artículo 2o. de la Constitución Política de los Estados Unidos Mexicanos y los instrumentos internacionales en la materia.

...

Artículo 4. Para el cumplimiento de su objeto, el Instituto tendrá las siguientes atribuciones y funciones:

III. Promover, respetar, proteger y garantizar el reconocimiento pleno y el ejercicio de los derechos de los pueblos indígenas y afromexicano reconocidos en la Constitución Política de los Estados Unidos Mexicanos y los instrumentos jurídicos internacionales de los que el país sea parte.

Para este efecto, se deberá establecer un diálogo sostenido e incluyente con los pueblos indígenas y afromexicano, como sujetos de derecho público y mediante una relación de respeto e igualdad, para la coordinación y ejecución de acciones conjuntas basadas en la buena fe;

IV. *Promover, fortalecer y coadyuvar el ejercicio de la libre determinación y autonomía de los pueblos y comunidades indígenas y afromexicanas. Asimismo, impulsar y fortalecer las instituciones políticas, jurídicas, económicas, sociales y culturales de dichos pueblos;*

V. *Realizar acciones para el diseño y la implementación de las políticas, planes, programas y proyectos relacionados con los pueblos indígenas y afromexicano:*

a) *De colaboración y coordinación con las dependencias y entidades de la Administración Pública Federal;*

b) *De coordinación con los gobiernos de las entidades federativas y de los municipios;*

c) *De diálogo, coordinación y participación con los pueblos y comunidades indígenas y afro mexicanas, y*

d) *De concertación con los sectores social y privado, así como con organismos internacionales;*

VI. *Proponer, promover e implementar las medidas que se requieran para garantizar el cumplimiento de los derechos de los pueblos indígenas y afromexicano;*

XXI. *Instrumentar, gestionar, instalar, promover y ejecutar, en coordinación con las instancias competentes, las medidas necesarias para brindar mantenimiento, mejoramiento y ampliación de la infraestructura comunitaria, tales como vías de comunicación, escuelas, vivienda, puentes, electrificación, agua potable, drenaje, saneamiento y en general todo tipo de infraestructura, que permitan la integración y reconstitución territorial de los pueblos indígenas y afromexicano, así como el fortalecimiento de su gobernanza, organización regional y capacidad económica productiva;*

XXV. *Instrumentar, operar, ejecutar y evaluar planes, programas, proyectos y acciones para el desarrollo integral, intercultural y sostenible de los pueblos indígenas y afromexicano;*

XXXI. *Establecer acuerdos y convenios de coordinación con los otros poderes del Estado, los organismos constitucionales autónomos, los gobiernos de las entidades federativas, los municipios, las organizaciones de la sociedad civil, así como las instancias internacionales, para llevar a cabo programas, proyectos y acciones conjuntas en favor de los pueblos indígenas y afromexicano;"*

XXXV. *Gestionar, ejecutar, dar seguimiento y evaluar los recursos presupuestales para promover y garantizar el reconocimiento e implementación de los derechos y el desarrollo integral, intercultural y sostenible de los pueblos indígenas y afromexicano, bajo criterios justos y compensatorios.*

También emitirá recomendaciones y propuestas para el debido ejercicio y rendición de cuentas del presupuesto destinado a la atención de los pueblos indígenas y afromexicano;

XXXVI. *Llevar a cabo las transferencias de recursos a los pueblos, comunidades y municipios indígenas, a través de sus autoridades o instituciones representativas para la implementación de sus derechos y su desarrollo integral, intercultural y sostenible".*

III. Que con fecha 27 de diciembre de 2021, se publicó en el Diario Oficial de la Federación el DECRETO por el que se aprueba el Programa Especial de los Pueblos Indígenas y Afromexicano 2021-2024, por lo que se considera lo establecido en sus Objetivos Prioritarios 1, 2 y 3, mismos que señalan lo siguiente:

1. *"Promover el reconocimiento y pleno ejercicio de los derechos de los pueblos y comunidades indígenas y afromexicanas, en particular el derecho a la libre determinación, tierras, territorios y recursos naturales y participación y consulta desde una perspectiva integral, intercultural y de género.*

2. *Garantizar el desarrollo integral y el bienestar común de las regiones indígenas y afromexicanas, mediante el fortalecimiento de sus sistemas económicos, el mejoramiento de la infraestructura social, y el aprovechamiento sustentable de sus tierras, territorios y recursos naturales.”.*
3. *Fortalecer y proteger el patrimonio cultural tangible e intangible de los pueblos indígenas y afromexicanas, considerando sus expresiones artísticas, científicas, tecnológicas y filosóficas, particularmente la educación, la medicina tradicional, las lenguas indígenas y los medios de comunicación”.*

IV. Que el artículo 24 del Presupuesto de Egresos de la Federación para el Ejercicio Fiscal 2023, publicado en el Diario Oficial de la Federación el 25 de noviembre de 2023, establece lo siguiente:

“Artículo 24. El ejercicio de las erogaciones para el desarrollo integral de los pueblos y comunidades indígenas a que se refiere el Anexo 10 del presente Decreto, se dirigirá al cumplimiento de las obligaciones que señala el artículo 2o., Apartado B, fracciones I a IX, de la Constitución Política de los Estados Unidos Mexicanos.

Para tal efecto, de conformidad con los artículos 42, fracción VII, y 77 de la Ley Federal de Presupuesto y Responsabilidad Hacendaria, las Dependencias y Entidades, al ejecutar dichas erogaciones y emitir reglas de operación, se ajustarán a lo siguiente:

I. Las disposiciones para la operación de los programas que la Administración Pública Federal desarrolle en la materia considerarán la participación que, en su caso, tenga el Instituto Nacional de los Pueblos Indígenas, contando con la intervención que corresponda al Consejo Nacional de Pueblos Indígenas, y la Comisión para el Diálogo con los Pueblos Indígenas de México, para facilitar el acceso de los pueblos y comunidades indígenas a sus beneficios;

II. En la ejecución de los programas se considerará la participación de los pueblos y comunidades indígenas, con base en su cultura y formas de organización tradicionales;

III. El Ejecutivo Federal, por sí o a través de sus Dependencias y Entidades, podrá celebrar convenios de coordinación con los gobiernos de las entidades federativas, así como formalizar convenios de concertación de acciones con las comunidades indígenas, para proveer la mejor observancia de las previsiones del presente artículo. Cuando corresponda, los recursos a los que se refiere este artículo podrán ser transferidos directamente a los pueblos, municipios y comunidades indígenas, de conformidad con los convenios que para tal efecto se celebren en términos de las disposiciones aplicables.

La entidad federativa correspondiente participará en el ámbito de sus atribuciones en los convenios antes señalados, exclusivamente para que los recursos que se transfieran conforme a lo establecido en el presente párrafo sean registrados por la entidad federativa en su Cuenta Pública;

IV. Las reglas de operación de los programas operados por las Dependencias y Entidades que atiendan a la población indígena, deberán contener disposiciones que faciliten su acceso a los programas y procurarán reducir los trámites y requisitos existentes; las comisiones de Presupuesto y Cuenta Pública y de Pueblos Indígenas y Afromexicanos de la Cámara de Diputados podrán integrar un grupo de trabajo encargado de analizar y darle seguimiento al ejercicio del presupuesto comprendido en el Anexo 10 Erogaciones para el Desarrollo Integral de los Pueblos y Comunidades Indígenas del presente Decreto;

V. Se dará preferencia en los programas de infraestructura a la conclusión de obras iniciadas en ejercicios anteriores, así como a las obras de mantenimiento y reconstrucción;

VI. Se buscará la inclusión financiera de las comunidades indígenas mediante programas de la banca de desarrollo, y

VII. El Instituto Nacional de los Pueblos Indígenas podrá emitir opinión sobre los Programas previstos en el Anexo 10 Erogaciones para el Desarrollo Integral de los Pueblos y Comunidades Indígenas, para que la ejecución de los recursos sea debidamente focalizada, cuente con perspectiva de género, derechos indígenas y con pertinencia cultural.

Las disposiciones contenidas en el presente Presupuesto de Egresos referidas a los pueblos y comunidades indígenas serán aplicables, en lo conducente, para los pueblos y comunidades afromexicanas, de conformidad con lo establecido en el artículo 2o., Apartado C, de la Constitución Política de los Estados Unidos Mexicanos, y demás disposiciones aplicables.”

Asimismo, establece en su artículo 28 que los programas que deberán sujetarse a reglas de operación son aquellos enunciados dentro de su anexo 25, considerándose dentro de ese documento a los Programas de “EL INSTITUTO”.

- V. Que dentro de los Programas de “EL INSTITUTO” se encuentra el Programa para el Bienestar Integral de los Pueblos Indígenas (PROBIPI) en adelante “EL PROGRAMA”, el cual opera con Reglas de Operación, mismas que fueron publicadas en el Diario Oficial de la Federación, el día 26 de diciembre del 2023, en lo sucesivo se denominarán “LAS REGLAS DE OPERACIÓN”.

- VI. Que de conformidad con el artículo 77 de la Ley Federal de Presupuesto y Responsabilidad Hacendaria se debe asegurar que la aplicación de los recursos públicos debe realizarse con eficiencia, eficacia, economía, honradez y transparencia, entre los que se encuentran los de “EL PROGRAMA”, que deberán sujetarse a las reglas de operación que establezcan los requisitos, criterios e indicadores que lo regulen.

- VII. Que “LAS REGLAS DE OPERACIÓN” de “EL PROGRAMA” establece en su numeral 2.1. como Objeto General el siguiente:

“Contribuir al proceso de desarrollo integral de los pueblos y comunidades indígenas y afromexicanas, como sujetos de derecho público, mediante apoyos para la implementación y ejercicio efectivo de sus derechos colectivos; la protección, el aprovechamiento y conservación de sus tierras, territorios, recursos naturales, biodiversidad y medio ambiente; el fomento de sus actividades económicas y productivas estratégicas; la construcción y ampliación de caminos, infraestructura de servicios básicos y comunitaria; y el fortalecimiento de su patrimonio cultural tangible e intangible, con el fin de alcanzar su bienestar común, en un marco de respeto a su autonomía y formas de gobierno.”

- VIII. Que “LAS REGLAS DE OPERACIÓN” de “EL PROGRAMA” establecen como objetivo específico para los Apoyos para Construcción y Ampliación de Infraestructura de Servicios Básicos, Comunicación Terrestre, Infraestructura Comunitaria y Apoyo Técnico Comunitario, se requiere: *“Implementar acciones para la construcción y ampliación de la infraestructura de servicios básicos (agua potable, drenaje y saneamiento, y electrificación) e integración territorial a través de obras de comunicación terrestre, infraestructura comunitaria y apoyo técnico comunitario”.*

- IX. Que “LAS REGLAS DE OPERACIÓN” de “EL PROGRAMA” establecen en su numeral 8.14 Firma de Instrumentos Jurídicos en su párrafo primero, establece que:

“El INPI, las comunidades indígenas y afromexicanas, los municipios, los gobiernos de las entidades federativas y las dependencias y entidades de la APF, podrán suscribir el correspondiente instrumento jurídico Apéndice II_01 Modelos de instrumentos jurídicos, en el que se pactarán las obras a ejecutarse, la estructura financiera y el ejecutor, para la construcción de obras de interés especial o en apoyo a solicitudes de la población de las propias comunidades indígenas y afromexicanas, al cual se adicionará el Formato II_A. “Formato de Anexo 1 de los Instrumentos Jurídicos” en el cual se establecerá la información de la obra, proyecto o acción, estructura financiera, metas a ejecutarse, periodo de ejecución, beneficiarios y las partidas de los trabajos a ejecutar, estos últimos de acuerdo a lo establecido en el Formato II_F. “Apertura Programática”. Para la ejecución de las acciones establecidas en dichos instrumentos, se estará a lo pactado en ellos, en tanto no se contrapongan a las presentes ROP.”

- X. Que en cumplimiento con el Plan Nacional de Desarrollo 2019-2024, se focalizan acciones que contribuyan al logro de los objetivos de los proyectos prioritarios del Gobierno de México. Por lo que “EL PROGRAMA” se vincula al Principio Rector “No dejar a nadie atrás, no dejar a nadie fuera” del Plan Nacional de Desarrollo 2019-2024 publicado en el Diario Oficial de la Federación (DOF) el 12 de julio del 2019, el cual establece que:

“El crecimiento económico excluyente, concentrador de la riqueza en unas cuantas manos, opresor de sectores poblacionales y minorías, depredador del entorno, no es progreso sino retroceso. Somos y seremos respetuosos de los pueblos originarios, sus usos y costumbres y su derecho a la autodeterminación y a la preservación de sus territorios; propugnamos la igualdad sustantiva entre mujeres y hombres, la dignidad de los adultos mayores y el derecho de los jóvenes a tener un lugar en el mundo; rechazamos toda forma de discriminación por características físicas, posición social, escolaridad, religión, idioma, cultura, lugar de origen, preferencia política e ideológica, identidad de género, orientación y preferencia sexual. Propugnamos un modelo de

desarrollo respetuoso de los habitantes y del hábitat, equitativo, orientado a subsanar y no a agudizar las desigualdades, defensor de la diversidad cultural y del ambiente natural, sensible a las modalidades y singularidades económicas regionales y locales y consciente de las necesidades de los habitantes futuros del país, a quienes no podemos heredar un territorio en ruinas”.

En ese sentido “EL PROGRAMA” se alinea plenamente con el proyecto de la Cuarta Transformación y se aleja de los paradigmas neoliberales caracterizados por el individualismo, el corporativismo, el integracionismo y el asistencialismo.

- XI.** Que “EL PROGRAMA” está alineado al Eje 2 “Política Social” del Plan Nacional de Desarrollo 2019-2024, y considera lo establecido en el Programa Nacional de los Pueblos Indígenas 2018-2024, el cual establece en su Objetivo general:

“Impulsar el desarrollo y bienestar integral de los pueblos indígenas y afromexicano como sujetos de derecho público, en el marco de una nueva relación con el Estado mexicano, para el ejercicio efectivo de sus derechos, el aprovechamiento sostenible de sus tierras, territorios y recursos naturales, así como el fortalecimiento de sus autonomías, instituciones, culturas e identidades, mediante la implementación de procesos permanentes de diálogo, participación, consulta y acuerdo”.

- XII.** Que se considera lo establecido en el Programa Institucional 2020-2024 del Instituto Nacional de los Pueblos Indígenas, estableciendo en su Objetivo Prioritario 3, lo siguiente:

3.- Contribuir al desarrollo integral y bienestar común de los pueblos indígenas y afromexicano, fortaleciendo su economía, **mejorando y ampliando su infraestructura** y aprovechando sustentablemente sus tierras, territorios y recursos, en un marco de respeto a su autonomía y formas de organización”.

- XIII.** Que de conformidad con el artículo 7 de la Constitución Política del Estado Libre y Soberano de Nayarit, señala que

“El Estado tiene la obligación de promover, respetar, proteger y garantizar los derechos humanos de conformidad con los principios de universalidad, interdependencia, indivisibilidad y progresividad. Todos los habitantes del estado gozarán sea cual fuere su condición:

...

- IV.** *La protección y promoción del desarrollo de los valores de etnias indígenas que habitan en el Estado de Nayarit, además de observar lo ordenado en el artículo 2 de la Constitución Política de los Estados Unidos Mexicanos, se realizará conforme a las bases y principios siguientes:*

Nuestra composición étnica plural, integrada por Coras, Huicholes, Mexicaneros y Tepehuanos se sustenta en los pueblos y comunidades indígenas que los integran y a los cuales les asiste el derecho a la libre determinación expresada en la autonomía para decidir sobre sus formas internas de convivencia y organización social, económica y cultural; en la creación de sus sistemas normativos, sus usos y costumbres, formas de gobierno tradicional, desarrollo, formas de expresión religiosa y artística y en la facultad para proteger su identidad y patrimonio cultural.

Solo se reconocerán como limitante a lo anteriormente establecido, el menoscabo a los Derechos Humanos contenidos en la Constitución Política de los Estados Unidos Mexicanos y los reconocidos en la presente Constitución.

El desarrollo de sus lenguas y tradiciones, así como la impartición de la educación bilingüe estará protegida por la Ley la cual sancionará cualquier forma de discriminación.

Deberán participar en la elaboración y ejecución de planes y programas de desarrollo educativo, productivo, económico, cultural o social que se relacione con sus comunidades.

La ley regulará la eficacia de sus propios sistemas normativos, estableciendo procedimientos de convalidación. Los tribunales y jueces velarán por el respeto de los derechos fundamentales de los indígenas y la dignidad e igualdad de la mujer.

En los términos que la Ley establezca, se preverán procedimientos simplificados y asistencia a los indígenas para que cuenten con un servicio eficiente del Registro Civil, así como de otras instituciones vinculadas con dichos servicios.

La Ley protegerá la propiedad y posesión de sus tierras cualquiera que sea la modalidad de estas, así como los derechos individuales y colectivos de uso y aprovechamiento del agua y recursos naturales, asegurando la protección del medio ambiente.

Los derechos sociales que esta Constitución otorga a pueblos y comunidades indígenas deberán ejercitarse de manera directa a través de sus autoridades o por los interesados mismos.”

- XIV.** Que mediante escrito libre, “EL MUNICIPIO”, solicito a “EL INSTITUTO” ser beneficiado con la establecido en la Cláusula Primera, toda vez que persiste la necesidad materia del presente instrumento.
- XV.** Que a la fecha, “LAS PARTES” han revisado y aprobado la obra a realizarse y ejecutarse durante el año 2024, con recursos presupuestales de dicho ejercicio fiscal, por lo que, a efecto de contribuir a un ejercicio eficiente y oportuno del gasto público, en particular, tratándose de inversión en infraestructura es que “LAS PARTES” han decidido suscribir el presente instrumento.

DECLARACIONES

I. “EL INSTITUTO” declara:

- I.1.** Que es un organismo descentralizado de la Administración Pública Federal, no sectorizado, con personalidad jurídica, patrimonio propio y autonomía operativa, técnica, presupuestal y administrativa con sede en la Ciudad de México, de conformidad con el artículo 1 de la Ley del Instituto Nacional de los Pueblos Indígenas, publicada en el Diario Oficial de la Federación el 4 de diciembre de 2018.
- I.2.** Que de conformidad con el artículo 2 de la citada Ley, “EL INSTITUTO” es la autoridad del Poder Ejecutivo Federal en los asuntos relacionados con los pueblos indígenas y afroamericano, que tiene como objeto definir, normar, diseñar, establecer, ejecutar, orientar, coordinar, promover, dar seguimiento y evaluar las políticas, programas, proyectos, estrategias y acciones públicas, para garantizar el ejercicio y la implementación de los derechos de los pueblos indígenas y afroamericano, así como su desarrollo integral y sostenible y el fortalecimiento de sus culturas e identidades, de conformidad con lo dispuesto en la Constitución Política de los Estados Unidos Mexicanos y en los instrumentos jurídicos internacionales de los que el país es parte.
- I.3.** Que su titular, el Lic. Adelfo Regino Montes, cuenta con las facultades suficientes que le permiten suscribir el presente Convenio de conformidad con el nombramiento otorgado el 5 de diciembre de 2018 por el Licenciado Andrés Manuel López Obrador, Presidente de los Estados Unidos Mexicanos, inscrito en el Registro Público de Organismos Descentralizados el día 22 de enero de 2019, bajo el folio 92-5-22012019-143129 y lo establecido en los artículos 22, fracciones I y II y 59 fracción I de la Ley Federal de las Entidades Paraestatales; 11, fracción II, 16 y 17, fracciones III y XVIII de la Ley del Instituto Nacional de los Pueblos Indígenas, así como 1, 3, fracciones II y 9, fracciones V y XXIII del Estatuto Orgánico del Instituto Nacional de los Pueblos Indígenas.
- I.4.** Que el C. Hugolino Mendoza Sánchez, Coordinador General de Infraestructura Indígena, cuenta con las facultades suficientes para suscribir el presente instrumento de conformidad con lo establecido en los artículos 11, Apartado A y 16 fracción IV, V y VI del Estatuto Orgánico del Instituto Nacional de los Pueblos Indígenas.
- I.5.** Que el monto de las asignaciones, le fueron autorizadas en el Decreto de Presupuesto de Egresos de la Federación para el Ejercicio Fiscal 2024.
- I.6.** Que, para los fines y efectos legales del presente Instrumento, señala como su domicilio convencional el ubicado en Avenida Revolución, número 1279, Colonia Los Alpes, Demarcación Territorial Álvaro Obregón, Código Postal 01010, Ciudad de México.

II. “EL MUNICIPIO” declara:

- II.1.** Que se encuentra investido de personalidad jurídica propia, de acuerdo con lo establecido en los artículos 115, fracción II de la Constitución Política de los Estados Unidos Mexicanos, así como 1, 2, 3 y 7 de la Constitución Política del Estado Libre y Soberano de Nayarit, y 1, 2, 4, 5, 10 y 17 de la Ley Municipal para el Estado de Nayarit, y forma parte de la organización política y administrativa del Estado de Nayarit.

- II.2.** Que en términos de los artículos 1º, 2º, apartado A, fracciones I, II, III y VIII de la Constitución Política de los Estados Unidos Mexicanos; 21, numeral 3 de la Declaración Universal de Derechos Humanos; 1 y otros del Convenio número 169 de la Organización Internacional del Trabajo sobre Pueblos Indígenas y Tribales en Países Independientes; 3, 4, 5 y otros de la Declaración de las Naciones Unidas sobre Derechos de los Pueblos Indígenas; 1 del Pacto Internacional de Derechos Civiles y Políticos; 1 del Pacto Internacional de Derechos Económicos, Sociales y Culturales; III, VI, VIII, IX, XXI, XXII, XXIII y otros de la Declaración Americana sobre los Derechos de los Pueblos Indígenas, el Municipio de Acaponeta se integra por diversas comunidades indígenas pertenecientes al pueblo indígena Mexikan del Estado de Nayarit.
- II.3.** Que de conformidad con lo dispuesto en el artículo 1, 2, 30, 49, 50, 61, 64, 65, 72 y 73 de la Ley Municipal para el Estado de Nayarit, el Municipio de Acaponeta, está dotado de personalidad jurídica y patrimonio propio, y con libre administración de su hacienda, recursos y servicios destinados a la comunidad, sin más límites señalados expresamente en las leyes aplicables.
- II.4.** Que el Lic. Manuel Ramón Salcedo Osuna, en su calidad de Presidente Municipal Constitucional de Acaponeta, Estado de Nayarit, cuenta con las facultades suficientes para suscribir el presente Convenio de Coordinación y Concertación, de conformidad con lo dispuesto en los artículos 63, 64 y 65 de la Ley Municipal para el Estado de Nayarit y demás disposiciones locales aplicables.
- II.5.** Que, para efectos del presente Convenio de Coordinación y Concertación, se hace acompañar en su firma por la Doctora María Elena Ornelas Domínguez, en su calidad de Síndica del Municipio de Acaponeta y el Maestro Rodolfo Cesar Martínez Luna, en su calidad de Secretario de Gobierno del H. Ayuntamiento, de conformidad con lo dispuesto en los artículos 72 y 73 de la Ley Municipal para el Estado de Nayarit y demás disposiciones locales aplicables.
- II.6.** Que su domicilio legal, para recibir todo tipo de notificaciones, es el ubicado en Calle José María Morelos Ote 6-Altos, Colonia Centro, Código Postal 63430, Municipio de Acaponeta, del Estado de Nayarit, con Registro Federal de Contribuyentes número MAN8501013X3.

En virtud de lo anterior y con fundamento en los artículos 1o, 2o, apartado B, 26, apartado A, 40, 43, 105, 115 y 116 de la Constitución Política de los Estados Unidos Mexicanos; 45 de la Ley Orgánica de la Administración Pública Federal; 5, 22 y 59, fracción I de la Ley Federal de las Entidades Paraestatales; 33, 34 y 39 párrafo segundo de la Ley de Planeación; 1, 4, 42, fracción VII, 54, 74, 75, 76, 77, 78 y 79 de la Ley Federal de Presupuesto y Responsabilidad Hacendaria; así como 1, 176, 178 y 179 de su Reglamento; 3, fracciones XI y XXI, y 24 del Presupuesto de Egresos de la Federación para el Ejercicio Fiscal 2024; la Ley de Obras Públicas y Servicios Relacionados con las Mismas, la Ley de Adquisiciones, Arrendamientos y Servicios del Sector Público y sus respectivos Reglamentos; 2, 3, 4, fracciones III, IV, V, VI, XXI, XXV, XXXI, XXXV y XXXVI, 6, 7 y 84 de la Ley del Instituto Nacional de los Pueblos Indígenas; “LAS REGLAS DE OPERACIÓN” de “EL PROGRAMA”; los Lineamientos para la promoción y operación de la Contraloría Social en los Programas Federales de Desarrollo Social, así como de los artículos así como 1, 2, 3 y 7 de la Constitución Política del Estado Libre y Soberano de Nayarit, “LAS PARTES” han decidido suscribir el presente instrumento para la aplicación de los recursos de “EL PROGRAMA”, conforme a las siguientes:

CLÁUSULAS

PRIMERA. OBJETO. El presente Convenio de Coordinación y Concertación, tiene por objeto conjuntar acciones y recursos para la ejecución de la obra denominada “APERTURA DEL CAMINO HASTA NIVEL DE TERRACERÍAS DE SANTA CRUZ A SAYCOTA DEL KM 48+000 AL KM 61+000, SUBTRAMO DEL KM 48+000 AL KM 50+000, MUNICIPIO DE ACAPONETA, ESTADO DE NAYARIT”, en el marco de “EL PROGRAMA”, de manera conjunta con “EL MUNICIPIO” de conformidad con “LAS REGLAS DE OPERACIÓN” que será realizada durante y con recursos del ejercicio fiscal 2024.

SEGUNDA. OBRAS. “LAS PARTES” manifiestan su conformidad para ejecutar la obra denominada “APERTURA DEL CAMINO HASTA NIVEL DE TERRACERÍAS DE SANTA CRUZ A SAYCOTA DEL KM 48+000 AL KM 61+000, SUBTRAMO DEL KM 48+000 AL KM 50+000, MUNICIPIO DE ACAPONETA, ESTADO DE NAYARIT” que se encuentra descrita en el Anexo 1, en el que se señala el nombre de la obra, estructura financiera, metas, beneficiarios, comunidades, localidades, municipios y responsables de ejecución; dicho Anexo 1 forma parte integrante del presente Convenio de Coordinación y Concertación.

En caso de que se requiera hacer alguna modificación a los términos en que haya sido pactada la obra, “LAS PARTES” deberán sujetarse a lo establecido en la Cláusula Décima Octava del presente Convenio de Coordinación y Concertación, así como lo dispuesto en “LAS REGLAS DE OPERACIÓN”.

TERCERA. ESTRUCTURA FINANCIERA. “LAS PARTES” se obligan en términos de “LAS REGLAS DE OPERACIÓN” a realizar la aportación para el desarrollo de la obra, por lo que se prevé una inversión total de \$8,380,212.77 (OCHO MILLONES TRESCIENTOS OCHENTA MIL DOSCIENTOS DOCE PESOS 77/100 M.N.), por lo que se obligan a realizar las aportaciones para el desarrollo de la obra, de conformidad con la estructura financiera convenida en el Anexo 1 y en términos de lo dispuesto en la Ley Federal de Presupuesto y Responsabilidad Hacendaria y su Reglamento, en las siguientes cantidades:

- a. “EL INSTITUTO” aportará hasta la cantidad de \$5,866,148.94 (CINCO MILLONES OCHOCIENTOS SESENTA Y SEIS MIL CIENTO CUARENTA Y OCHO PESOS 94/100 M.N.), equivalente al 70% de la aportación total.
- b. “EL MUNICIPIO” aportará hasta la cantidad de \$2,514,063.83 (DOS MILLONES QUINIENTOS CATORCE MIL SESENTA Y TRES PESOS 83/100 M.N.), equivalente al 30% de la aportación total.

Los recursos que ministre “EL INSTITUTO” a “EL MUNICIPIO” al amparo de “EL PROGRAMA” en su carácter de subsidios, no perderán su naturaleza federal, por lo que deberán ser ejercidos observando todas las disposiciones legales y normativas aplicables al presupuesto federal.

Los recursos a que se refiere la presente Cláusula, se radicarán directamente por “EL INSTITUTO” en la cuenta bancaria productiva específica mancomunada que establezca para tal efecto “EL MUNICIPIO”, en forma previa a la entrega de los recursos, en la institución de crédito bancaria que el mismo determine, informando de ello a “EL INSTITUTO”, dentro de los 5 (cinco) días hábiles posteriores a la firma del presente instrumento jurídico, con la finalidad de que los recursos asignados y sus rendimientos financieros estén debidamente identificados.

Los recursos presupuestarios federales que asigna “EL INSTITUTO”, se destinarán en forma exclusiva al cumplimiento del objeto de este Convenio, en consecuencia, dichos recursos no podrán traspasarse a obras y/o acciones no previstas en este instrumento y/o no autorizadas conforme a los procedimientos establecidos en “LAS REGLAS DE OPERACIÓN”.

Las aportaciones económicas de “LAS PARTES” serán obligatorias de acuerdo con la estructura financiera pactada en la presente Cláusula, a partir del importe original de la obra de que se trate, siempre y cuando exista suficiencia presupuestal.

Cuando para la contratación o ejecución de la obra convenida se requiera de un monto mayor al establecido en el presente Convenio, dicha obra no podrá ser contratada o ejecutada hasta en tanto no se cuente con la suficiencia presupuestal, la cual puede originarse de ahorros en la contratación de otras obras, o porque “EL MUNICIPIO” aporte los recursos faltantes.

La aportación de “EL INSTITUTO”, así determinada será fija; no podrá incrementarse por las variaciones de costos que pudieran presentarse durante la ejecución de la obra, manteniéndose la obligación de “EL MUNICIPIO” de aportar los recursos adicionales que permitan concluir la obra o metas en los términos pactados. En el caso de que existan economías, “EL MUNICIPIO” deberá reintegrarlas a “EL INSTITUTO” en la proporción pactada en la estructura financiera.

Conforme a los requerimientos previstos en los programas de ejecución de los proyectos ejecutivos de la obra y acciones, el calendario de ministración de los recursos del componente Construcción y Ampliación de Infraestructura para Comunidades Indígenas y Afromexicanas, es el siguiente:

Calendario de Ministración de los Recursos del Programa (millones de pesos)

	Ene	Feb	Mar	Abr	May	Jun	Jul	Ago	Sep	Oct	Nov	Dic	Total
Federal	0.00	2.35	1.17	1.17	1.17	0.00	0.00	0.00	0.00	0.00	0.00	0.00	5.86
Municipal	0.00	1.01	0.50	0.50	0.50	0.00	0.00	0.00	0.00	0.00	0.00	0.00	2.51
Total	0.00	3.36	1.67	1.67	1.67	0.00	0.00	0.00	0.00	0.00	0.00	0.00	8.37

“LAS PARTES” acuerdan que el calendario de ministración que antecede está sujeto a cambios atendiendo a los montos efectivamente contratados, por lo que será objeto de modificaciones futuras.

CUARTA. INSTANCIA EJECUTORA. “LAS PARTES” acuerdan que la instancia ejecutora de “EL PROGRAMA”, de acuerdo con lo dispuesto en “LAS REGLAS DE OPERACIÓN”, será “EL MUNICIPIO”, quien es el responsable de aplicar los recursos asignados para “EL PROGRAMA”, en el marco de “LAS REGLAS DE OPERACIÓN”.

“EL MUNICIPIO”, para la ejecución de la obra, deberá contar con la autorización de la comunidad y/o localidad indígena beneficiaria del proyecto, a través de su instancia de toma de decisiones y sus autoridades tradicionales.

QUINTA. MINISTRACIÓN Y EJERCICIO DE RECURSOS. “EL INSTITUTO”, hará las aportaciones de los recursos previstos conforme a la estructura financiera convenida y los montos efectivamente contratados, siempre y cuando exista suficiencia presupuestal, a efecto de cubrir el anticipo de obra y las erogaciones que se deriven de cada uno de los contratos de obra en los términos señalados por la Ley de Obras Públicas y Servicios Relacionados con las Mismas y su Reglamento.

“EL INSTITUTO” ministrará los recursos para la obra de conformidad a lo pactado en el calendario que se determine a partir del programa de ejecución establecido en el contrato de obra, considerando la documentación comprobatoria de la utilización de recursos y el avance de la obra. Para tal efecto “EL MUNICIPIO” proporcionará a “EL INSTITUTO” en un término no mayor de 5 (cinco) días posterior a su firma del presente Convenio, el número de cuenta, CLABE interbancaria y nombre de la institución bancaria.

En caso de así estar convenido, “EL MUNICIPIO” aportará oportunamente los recursos económicos comprometidos como aportación local conforme a la estructura financiera y a los montos contratados, observando las disposiciones que establecen la Ley de Obras Públicas y Servicios Relacionados con las Mismas y su Reglamento.

A efecto de agilizar el inicio del proceso constructivo, “EL INSTITUTO” podrá cubrir el total de los anticipos derivados de los contratos de obra, con cargo a su porcentaje de participación financiera convenida. Lo anterior no exime a “EL MUNICIPIO” de la obligación para que aporte igualmente la totalidad del porcentaje convenido para cada obra sobre el monto efectivamente contratado, durante su periodo de ejecución.

“EL MUNICIPIO” manejará los recursos que ministre “EL INSTITUTO” a través de una cuenta bancaria específica para transparentar en su manejo y facilitar la fiscalización de los recursos de “EL PROGRAMA”, así como la identificación de los rendimientos financieros que generen.

Los recursos presupuestarios ministrados, una vez devengados y conforme avance el ejercicio, deberán ser registrados por “EL MUNICIPIO” en su contabilidad de acuerdo con las disposiciones jurídicas aplicables y se rendirán en su Cuenta Pública, sin que por ello pierdan su carácter federal.

SEXTA. SUPERVISIÓN. De conformidad con “LAS REGLAS DE OPERACIÓN”, “EL INSTITUTO” determinará de forma adicional del costo total de la obra convenida según lo dispuesto por la Cláusula Tercera, para la contratación de servicios relacionados con obras públicas con el fin de dar seguimiento y verificar los procesos constructivos de la obra pactadas en el presente instrumento jurídico y el cumplimiento de la normatividad aplicable, conforme a lo previsto en la Ley de Obras Públicas y Servicios Relacionados con las Mismas y su Reglamento.

SÉPTIMA. EJECUCIÓN DE LA OBRA. “EL MUNICIPIO” de conformidad con “LAS REGLAS DE OPERACIÓN”, por sí o a través de la instancia ejecutora, llevará a cabo el proceso de ejecución de la obra en caso de ejecutarse por administración directa, iniciará los procesos dentro de los 30 (treinta) días naturales posteriores a la firma del instrumento jurídico, o bien, de considerarlo necesario, realizará los procesos de licitación o adjudicación de acuerdo a las características de cada obra, dentro del plazo de 45 (cuarenta y cinco) días naturales siguientes a la firma del presente Convenio; asimismo, tendrá la obligación de vigilar y asegurarse, que la licitación, contratación y ejecución de la obra se realicen con base a la legislación y disposiciones aplicables a los subsidios federales, así como lo establecido en “LAS REGLAS DE OPERACIÓN” y en el presente Convenio de Coordinación y Concertación, y de dar seguimiento e informar a “EL INSTITUTO”, sobre los avances en los procesos de licitación, contratación y ejecución de la obra hasta su entrega recepción.

En la ejecución de la obra, deberá utilizarse preferentemente la mano de obra comunitaria y el uso de los recursos y materiales existentes en la propia comunidad o región.

OCTAVA. OBLIGACIONES DE “LAS PARTES”. Adicionalmente a lo pactado en el presente Convenio de Coordinación y Concertación, “LAS PARTES” se obligan a lo siguiente:

a) De “EL INSTITUTO”:

- a.1)** Normar, coordinar y realizar las actividades para la instrumentación, seguimiento y control operacional de las acciones de “EL PROGRAMA”, atendiendo las disposiciones legales y normativas aplicables;

a.2) Concluir, integrar y/o instrumentar los procesos y actividades relacionadas con la recepción de demanda, proyectos ejecutivos, programación, operación seguimiento, control y cierre de ejercicio conforme al Manual de Procesos y Diagramas de Flujo señalados en "LAS REGLAS DE OPERACIÓN", y sus formatos correspondientes, atendiendo su ámbito de competencia y las disposiciones legales y normativas aplicables, y

a.3) Aportar los recursos previstos en el presente instrumento conforme a la estructura financiera convenida y los montos efectivamente contratados, a efecto de cubrir las erogaciones que se deriven de cada uno de los contratos de obra.

Asimismo, evaluar los resultados obtenidos con la aplicación de los recursos presupuestarios federales que se proporcionarán en el marco de este instrumento.

b) De "EL MUNICIPIO":

b.1) Aportar los recursos a que se refiere la Cláusula Tercera de este Convenio;

b.2) Administrar los recursos federales radicados únicamente en la cuenta bancaria productiva específica señalada en la Cláusula Tercera de este Convenio, por lo que no podrán traspasarse tales recursos a otras cuentas; efectuar las ministraciones oportunamente para la ejecución de "EL PROGRAMA"; recabar la documentación comprobatoria de las erogaciones; realizar los registros correspondientes en la contabilidad local conforme sean devengados y ejercidos los recursos, respectivamente, así como dar cumplimiento a las demás disposiciones federales aplicables en la administración de dichos recursos;

b.3) Proporcionar a la comunidad y/o localidad indígena beneficiaria la información relacionada con todos los aspectos del proyecto, así como determinar la participación de la comunidad en la ejecución, seguimiento y vigilancia de la obra;

b.4) Entregar mensualmente a "EL INSTITUTO", la relación detallada sobre las erogaciones del gasto y el estado de la cuenta específica a efecto de identificar los rendimientos financieros generados;

b.5) Reintegrar oportunamente los rendimientos financieros que se generen en las cuentas productivas en las que se manejen los recursos federales del Programa;

b.6) Promover e instrumentar la Contraloría Social, para la vigilancia de la obra que ejecuten, conforme a los elementos normativos aplicables;

b.7) Designar a los funcionarios o funcionarias que serán responsables del registro y captura de las actividades de Contraloría Social en el Sistema Informático de Contraloría Social (SICS), y comunicarlo por oficio a "EL INSTITUTO";

b.8) Registrar en su contabilidad los recursos presupuestarios federales que reciba, de acuerdo con los principios de contabilidad gubernamental, y aquella información relativa a la rendición de informes sobre las finanzas públicas y la Cuenta Pública local;

b.9) Consultar y obtener el consentimiento de la población de las comunidades y localidades indígenas y afromexicanas elegibles respecto al tipo de obras y su trazo o trayecto, cuando se identifiquen daños a los sitios con valor cultural o les impliquen cambios organizativos que consideren inapropiados;

b.10) Entregar de manera directa el oficio de autorización de recursos municipales a "EL INSTITUTO" en un plazo no mayor a 15 (quince) días naturales posteriores a la firma del presente Convenio;

b.11) Notificar a la entidad federativa a la que pertenece, la información relativa a los recursos presupuestarios federales que se le asignen, una vez devengados y conforme avance el ejercicio, para efecto de que sean registrados en su contabilidad de acuerdo con las disposiciones jurídicas aplicables, sin que por ello pierdan su carácter federal;

b.12) Mantener bajo su custodia, la documentación comprobatoria original de los recursos presupuestarios federales erogados, hasta en tanto la misma le sea requerida por "EL INSTITUTO" y, en su caso por la Secretaría de Hacienda y Crédito Público y la Secretaría de la Función Pública, así como la información adicional que estas últimas le requieran, de conformidad con lo establecido en la normatividad en la materia;

La documentación comprobatoria del gasto de los recursos presupuestarios federales objeto de este Convenio, deberá cumplir con los requisitos fiscales establecidos en las disposiciones federales aplicables, salvo aquella en la que se permita presentar recibos simples;

- b.13)** Proporcionar la información y documentación que en relación con los recursos a que se refiere la Cláusula Tercera de este instrumento requieran los órganos de control y fiscalización federales y estatales facultados, y permitir a éstos las visitas de inspección que en ejercicio de sus respectivas atribuciones lleven a cabo, y
- b.14)** Cumplir con lo establecido en el presente Convenio y lo previsto en “LAS REGLAS DE OPERACIÓN” de “EL PROGRAMA”.

NOVENA. FUNCIONES DE “EL MUNICIPIO”. En su calidad de ejecutor, “EL MUNICIPIO” para el cumplimiento del objeto del presente Convenio se apegará estrictamente a lo dispuesto en “LAS REGLAS DE OPERACIÓN” y al presente instrumento; obligándose a las responsabilidades siguientes:

- a.** Cumplir con todas las obligaciones correspondientes a las entidades ejecutoras, observando las disposiciones legales aplicables al uso de los recursos federales, “LAS REGLAS DE OPERACIÓN” y los mecanismos e instrumentos de apoyo que determine la Instancia Normativa para la ejecución de “EL PROGRAMA”;
- b.** Integrar la documentación que acredite el cumplimiento de los requisitos normativos de “EL PROGRAMA” para la obra;
- c.** Proponer el calendario de ministración de los recursos de “EL PROGRAMA”, con base en los programas de ejecución contenidos en los proyectos ejecutivos;
- d.** Entregar a “EL INSTITUTO” un reporte mensual de los recursos que, en su caso, fueron ministrados y pagados a los contratistas en el transcurso de la semana siguiente a la conclusión del mes que se informe, así como el estado de cuenta para identificar los rendimientos financieros que se hayan generado en las cuentas productivas en las que se manejen los recursos federales;
- e.** Cuando “EL INSTITUTO” lo solicite, entregar copia de los estados de cuenta bancarios de la cuenta específica en la que se manejen los recursos de “EL PROGRAMA” que se le hubieren ministrado;
- f.** Entregar cuando le sea requerida la documentación comprobatoria de los gastos realizados, así como la información complementaria que le sea solicitada por “EL INSTITUTO” o las dependencias de control y fiscalización competentes;
- g.** Al cierre del ejercicio fiscal, realizar el reintegro de los recursos que no podrán ejercerse, incluyendo en su caso los rendimientos financieros, conforme a lo previsto en “LAS REGLAS DE OPERACIÓN” y las disposiciones legales que regulan el uso de los recursos federales para su reintegro a la Tesorería de la Federación, y
- h.** Vigilar que en las cuentas bancarias productivas específicas se manejen exclusivamente los recursos federales del ejercicio fiscal respectivo y sus rendimientos, y que no se incorporen recursos locales ni las aportaciones que realicen, en su caso, la población beneficiaria de la obra y acciones.

DÉCIMA. DEVOLUCIÓN DE LOS RECURSOS. “LAS PARTES” acuerdan que los recursos federales que no sean devengados al 31 de diciembre de 2024, deberán ser reintegrados a “EL INSTITUTO”, dentro de los 3 (tres) días hábiles del Ejercicio Fiscal siguiente.

El reintegro lo realizará “EL MUNICIPIO” a “EL INSTITUTO” con asesoría del área financiera de infraestructura para el adecuado y oportuno reintegro.

Los rendimientos financieros obtenidos por dichos recursos y los generados por el lapso entre el depósito de los recursos y el pago al contratista, deberán ser reintegrados directamente a la Tesorería de la Federación (TESOFE).

DÉCIMA PRIMERA. AFECTACIÓN DEL MONTO PACTADO, SUSTITUCIÓN O CANCELACIÓN DE LA OBRA. “LAS PARTES” acuerdan que si por cualquier causa plenamente justificada se afectara el monto pactado de la obra o acciones comprometidas, se requiera la sustitución de las mismas, o se requiera hacer alguna modificación a los términos en los que haya sido pactada la obra, “EL MUNICIPIO” y “EL INSTITUTO” podrán proponer por escrito, modificaciones, adiciones, reducciones o sustitución a la obra pactada o de cualquiera de los datos del Anexo 1 y de los montos pactados en general turnando los elementos justificatorios a “EL INSTITUTO” para su valoración, evaluación y, en su caso, aprobación. Posteriormente “EL INSTITUTO” lo hará del conocimiento de “EL MUNICIPIO”. Las modificaciones que expresamente apruebe “EL INSTITUTO” se formalizarán por escrito.

Será responsabilidad de “EL MUNICIPIO” la conclusión de la obra y acciones convenidas en el Convenio original o Convenio modificatorio, incluyendo los plazos de su ejecución previstos en dichos instrumentos y por los ordenamientos aplicables al uso de los recursos federales. El límite para formalizar las modificaciones por parte de “EL MUNICIPIO” será el último día hábil de septiembre.

La autorización que, en su caso refiere esta Cláusula, se hará mediante los oficios emitidos y signados por el Titular de la Oficina de Representación de “EL INSTITUTO” en el Estado de Nayarit, previa aprobación de la Instancia Normativa de “EL PROGRAMA”.

El escrito de solicitud que realice “EL MUNICIPIO”, deberá contener la información detallada que motiva las posibles modificaciones, adiciones, reducciones o sustitución de la obra pactadas o de cualquiera de los datos del Anexo 1 y de los montos pactados en general; mismo que será el sustento documental del correspondiente Convenio Modificatorio al presente Convenio.

En caso de que se afectara el monto pactado de la obra o acciones comprometidas o se requiera la sustitución de las mismas o su cancelación, los recursos acordados en el presente instrumento podrán ser destinados por “EL INSTITUTO” a otros municipios.

Si por cualquier causa plenamente justificada por “EL MUNICIPIO” y a criterio de “EL INSTITUTO” resultara imposible iniciar o continuar con la obra acordada o ésta dejará de ser viable, “EL MUNICIPIO” podrá proponer su sustitución a “EL INSTITUTO”.

Si en la ejecución de la obra se observa que sus costos resultan diferentes a los presupuestados y/o a los pactados en el presente Convenio, “LAS PARTES” podrán hacer modificaciones conforme a lo establecido en “LAS REGLAS DE OPERACIÓN”.

DÉCIMA SEGUNDA. SUSPENSIÓN O CANCELACIÓN DE ENTREGA DE RECURSOS. “EL INSTITUTO” podrá suspender o cancelar, parcial o totalmente, la entrega de los recursos convenidos con “EL MUNICIPIO” en el presente instrumento, así como solicitar la devolución de los que se hubieren entregado, junto con sus rendimientos financieros, sin perjuicio de las acciones legales que procedan cuando:

- A) La propuesta de obras presentada a “EL INSTITUTO” por “EL MUNICIPIO” se hubiese aprobado pese a no encontrarse normativa y administrativamente integrada, en los términos previstos en “LAS REGLAS DE OPERACIÓN”.
- B) Exista o surja un conflicto social en la zona en la que se tenga programada ejecutar la obra.
- C) Sean cancelados los permisos de cualquier índole, otorgados por las dependencias y entidades federales o locales para la ejecución de la obra.
- D) Los recursos entregados se destinen a un objeto distinto al que fue convenido.
- E) La aportación convenida en el presente Convenio no se realice oportunamente para cubrir las erogaciones derivadas de su ejecución.
- F) El avance de la obra o acciones se aparte de lo programado o no se estén cumpliendo los términos del presente instrumento, salvo que se acredite el atraso por caso fortuito o fuerza mayor.
- G) En su caso, no se inicien los procedimientos licitatorios dentro de los 45 (cuarenta y cinco) días naturales posteriores a la firma del presente instrumento; o bien la ejecución de obra dentro de los 30 (treinta) días posteriores a la firma de este Convenio en caso de que se realicen por administración directa.
- H) La información de los avances de “EL PROGRAMA” no fuera entregada de manera oportuna y con los procedimientos y formatos establecidos, o si como resultado de las revisiones que realice “EL INSTITUTO” o los órganos fiscalizadores se demostrara que ésta no es veraz.
- I) Exista discriminación de municipios, comunidades y localidades indígenas y afromexicanas elegibles, ya sea por razones políticas, étnicas, de género o cualquier otra, y
- J) Si a solicitud de “EL INSTITUTO” o de los órganos fiscalizadores no se entregara la información de las cuentas bancarias que demuestren el manejo de los recursos de “EL PROGRAMA”.

DÉCIMA TERCERA. ACTAS DE ENTREGA RECEPCIÓN. “EL MUNICIPIO” deberá elaborar en términos de la Ley de Obras Públicas y Servicios Relacionados con las Mismas y su Reglamento, las actas de entrega recepción con los contratistas, asimismo se deberán realizar las actas respectivas cuando entregue la obra a las dependencias u órdenes de gobierno que se responsabilizarán de su operación y mantenimiento.

DÉCIMA CUARTA. CIERRE DE EJERCICIO. “EL MUNICIPIO” validará el cierre del ejercicio en el formato que para tales efectos emitirá “EL INSTITUTO”, quien integrará el cierre programático presupuestal del ejercicio, mismo que deberá ser firmado al término de la obra y que no podrá exceder del último día hábil del mes de diciembre del ejercicio fiscal correspondiente.

DÉCIMA QUINTA. CONTRALORIA SOCIAL. “LAS PARTES” promoverán la participación de la población beneficiada de “EL PROGRAMA” para impulsar la Contraloría Social a través de la integración, operación y vinculación de contralorías sociales o figuras análogas, para el seguimiento supervisión y vigilancia del cumplimiento de las metas y acciones comprometidas de “EL PROGRAMA”, y la correcta aplicación de los recursos. La promoción se realizará con base los lineamientos vigentes emitidos por la Secretaría de la Función Pública y de los documentos normativos” validados por la Secretaría de la Función Pública. Para su mejor desarrollo e instrumentación “EL INSTITUTO” entregará a “EL MUNICIPIO” toda la información, documentación y capacitación necesaria para la difusión e implementación de la Contraloría Social.

Por su parte, “EL MUNICIPIO” se compromete a conformar, capacitar y asesorar a los comités de Contraloría Social, así como recabar los informes que deriven de su actuación para su registro en los mecanismos institucionales correspondientes; y poner a su disposición la información y herramientas necesarias para el adecuado desarrollo de sus actividades.

DÉCIMA SEXTA. LEYENDAS. La papelería, documentación oficial, así como la publicidad y promoción que adquieran las dependencias y entidades para la ejecución de “EL PROGRAMA”, deberán incluir la siguiente leyenda: *“Este Programa es público, ajeno a cualquier partido político. Queda prohibido el uso para fines distintos a los establecidos en el programa”*.

DÉCIMA SÉPTIMA. CASO FORTUITO O FUERZA MAYOR. “LAS PARTES” acuerdan que estarán exentas de toda responsabilidad en casos de retrasos, demoras o incumplimientos total o parcial de las acciones enmarcadas en el presente Convenio debido a causas de fuerza mayor o caso fortuito, debidamente acreditados.

DÉCIMA OCTAVA. MODIFICACIONES. “LAS PARTES” manifiestan que cualquier modificación al presente Convenio deberá ser otorgada por escrito y firmada de conformidad, en estricto apego a lo establecido en “LAS REGLAS DE OPERACIÓN”.

DÉCIMA NOVENA. SUPREMACÍA DE LAS REGLAS DE OPERACIÓN VIGENTES. Con independencia de lo previsto en el presente instrumento, en caso de cualquier controversia, prevalecerá el contenido de “LAS REGLAS DE OPERACIÓN”.

VIGÉSIMA. TRANSPARENCIA Y ACCESO A LA INFORMACIÓN. La información y actividades que se presenten, obtengan y produzcan en virtud del cumplimiento del presente instrumento, deberá atender los principios previstos en la Ley Federal de Transparencia y Acceso a la Información Pública, y en lo aplicable se estará a lo dispuesto por la Ley General de Transparencia y Acceso a la Información Pública y demás disposiciones aplicables, por lo que “LAS PARTES” se obligan a cumplir con las obligaciones previstas en dichas normas.

Por lo que se refiere al tratamiento, resguardo y transmisión de datos personales, “LAS PARTES” se comprometen a observar los principios establecidos en la Ley General de Protección de Datos Personales en Posesión de Sujetos Obligados, y demás disposiciones aplicables.

VIGÉSIMA PRIMERA. BUENA FE. “LAS PARTES” declaran que en el presente Convenio no existe dolo, error, mala fe, violencia o cualquier otro vicio del consentimiento que pudiera anular el mismo y que es la simple manifestación de voluntades y para su interpretación y cumplimiento, así como para todo aquello que no esté expresamente estipulado en el mismo, “LAS PARTES” lo resolverán de común acuerdo.

VIGÉSIMA SEGUNDA. CESIÓN DE DERECHOS Y OBLIGACIONES. Ninguna de “LAS PARTES” podrá ceder o transferir parcial o totalmente los derechos y obligaciones derivados del presente Convenio.

VIGÉSIMA TERCERA. JURISDICCIÓN. “LAS PARTES” acuerdan que en caso de presentarse alguna controversia derivada del incumplimiento del presente instrumento y los acuerdos que se deriven, se resolverá de conformidad con lo establecido en el artículo 39, párrafo segundo de la Ley de Planeación.

VIGÉSIMA CUARTA. VIGENCIA. El presente Convenio de Coordinación y Concertación estará en vigor a partir del día de su firma y tendrá vigencia hasta el total cumplimiento de las obligaciones emanadas del mismo, sin que pueda exceder del 31 de diciembre de 2024.

“Este programa es público, ajeno a cualquier partido político. Queda prohibido el uso para fines distintos a los establecidos en el programa”

Leído que fue el presente Convenio de Coordinación y Concertación y enteradas “LAS PARTES” de su contenido, y alcance, lo suscriben por cuadruplicado en la Ciudad de Ciudad de México, a los 16 días del mes de febrero de 2024.- Por el Instituto: Director General, Lic. **Adelfo Regino Montes**.- Rúbrica.- Coordinador General de Infraestructura Indígena, C. **Hugolino Mendoza Sánchez**.- Rúbrica.- Titular de la Oficina de Representación del Instituto en el Estado de Nayarit, Prof. **Martin Valentin Vargas**.- Rúbrica.- Por el Municipio: Presidente Municipal Constitucional, Lic. **Manuel Ramón Salcedo Osuna**.- Rúbrica.- Síndica Municipal, Dr. **María Elena Ornelas Domínguez**.- Rúbrica.- Secretario de Gobierno del H. Ayuntamiento, Mtr. **Rodolfo Cesar Martínez Luna**.- Rúbrica.

ANEXO 1 DEL CONVENIO ESPECÍFICO DE COORDINACIÓN Y CONCERTACIÓN DE ACCIONES 2024, QUE CELEBRAN EL INSTITUTO NACIONAL DE LOS PUEBLOS INDÍGENAS Y EL H. AYUNTAMIENTO DE ACAPONETA, ESTADO DE NAYARIT, PARA LA EJECUCIÓN DE LA CONSTRUCCIÓN Y AMPLIACIÓN DE INFRAESTRUCTURA DE SERVICIOS BÁSICOS, COMUNICACIÓN TERRESTRE, INFRAESTRUCTURA COMUNITARIA Y APOYO TÉCNICO COMUNITARIO, EN EL MARCO DEL PROBIPI.

No. de Obra	Elementos Programáticos	Información de la obra, proyecto o acción				Estructura Financiera (Pesos)					Metas Totales		Beneficiarios	Descripción de los trabajos (Principales partidas a ejecutar)	
		Nombre de la obra	Ubicación								Del Proyecto	En 2024	totales		
Dependencia Ejecutora	TA (Tipo de Apoyo)		Región o Pueblo Indígena	U. de Medida	%	Mujeres									
			Comunidad y/o municipio				Cantidad	Cantidad	Hombres						
			Localidad (es)				Avance Físico al		Período de Ejecución						
										31/12/2023	31/12/2024	Estimado (días)			
18/01/0001/2023	UB	CAMINOS RURALES	APERTURA DEL CAMINO HASTA NIVEL DE TERRACERÍAS DE SANTA CRUZ A SAYCOTA DEL KM 48+000 AL KM 61+000,	MEXIKAN	I	C	8,380,212.77	5,866,148.94	0.00	2,514,063.83	0.00	KILOMETRO	15.38%	130	1. TERRACERIAS 2. OBRAS DE DRENAJE 3. REVESTIMIENTO LA POBLACIÓN INDÍGENA EN HOGARES A BENEFICIAR DE A CUERDO AL CENSO 2020, ES DE 168 HABITANTES.
		001	ACAPONETA	13.000								2.000	110		
H. AYUNTAMIENTO DE ACAPONETA	02	CONSTRUCCIÓN a) CAMINOS RURALES	SUBTRAMO DEL KM 48+000 AL KM 50+000, MUNICIPIO DE ACAPONETA, ESTADO DE NAYARIT.	0096								SANTA CRUZ	0.00%	15.38%	
TOTAL DEL ANEXO							8,380,212.77	5,866,148.94	0.00	2,514,063.83	0.00	No. OBRAS 1		240	

“Este programa es público, ajeno a cualquier partido político. Queda prohibido el uso para fines distintos a los establecidos en el programa”

Por el Instituto: Director General, Lic. **Adelfo Regino Montes**.- Rúbrica.- Por el Municipio: Presidente Municipal Constitucional, Lic. **Manuel Ramón Salcedo Osuna**.- Rúbrica.

BANCO DE MEXICO

TIPO de cambio para solventar obligaciones denominadas en moneda extranjera pagaderas en la República Mexicana.

Al margen un logotipo, que dice: Banco de México.

TIPO DE CAMBIO PARA SOLVENTAR OBLIGACIONES DENOMINADAS EN MONEDA EXTRANJERA PAGADERAS EN LA REPÚBLICA MEXICANA

El Banco de México, con fundamento en los artículos 8o. de la Ley Monetaria de los Estados Unidos Mexicanos; 35 de la Ley del Banco de México, así como 8o. y 10 del Reglamento Interior del Banco de México, y según lo previsto en el Capítulo V del Título Tercero de su Circular 3/2012, informa que el tipo de cambio obtenido el día de hoy fue de \$20.2617 M.N. (veinte pesos con dos mil seiscientos diecisiete diezmilésimos moneda nacional) por un dólar de los EE.UU.A.

La equivalencia del peso mexicano con otras monedas extranjeras se calculará atendiendo a la cotización que rija para estas últimas contra el dólar de los EE.UU.A., en los mercados internacionales el día en que se haga el pago. Estas cotizaciones serán dadas a conocer, a solicitud de los interesados, por las instituciones de crédito del país.

Atentamente,

Ciudad de México, a 18 de febrero de 2025.- BANCO DE MÉXICO: Directora de Disposiciones de Banca Central, Lic. **María Teresa Muñoz Arámburu**.- Rúbrica.- Gerente de Operaciones Nacionales, Lic. **José Andrés Jiménez Guerra**.- Rúbrica.- Subgerente de Operaciones de Mercado, Lic. **Carlos Miguel Vélez Martínez**.- Rúbrica.

TASAS de interés interbancarias de equilibrio.

Al margen un logotipo, que dice: Banco de México.

TASAS DE INTERÉS INTERBANCARIAS DE EQUILIBRIO

El Banco de México, con fundamento en los artículos 8o. y 10o. del Reglamento Interior del Banco de México y de conformidad con el procedimiento establecido en el Capítulo IV del Título Tercero de su Circular 3/2012, informa que la Tasa de Interés Interbancaria de Equilibrio en moneda nacional (TIIE) a plazo de 28 días obtenida el día de hoy, fue de 9.7739%; a plazo de 91 días obtenida el día de hoy, fue de 9.8537%; y a plazo de 182 días obtenida el día de hoy, fue de 9.9705%.

Ciudad de México, a 18 de febrero de 2025.- BANCO DE MÉXICO: Directora de Disposiciones de Banca Central, Lic. **María Teresa Muñoz Arámburu**.- Rúbrica.- Gerente de Operaciones Nacionales, Lic. **José Andrés Jiménez Guerra**.- Rúbrica.- Subgerente de Operaciones de Mercado, Lic. **Carlos Miguel Vélez Martínez**.- Rúbrica.

TASA de interés interbancaria de equilibrio de fondeo a un día hábil bancario.

Al margen un logotipo, que dice: Banco de México.

TASA DE INTERÉS INTERBANCARIA DE EQUILIBRIO DE FONDEO A UN DÍA HÁBIL BANCARIO

El Banco de México, con fundamento en los artículos 8o. y 10o. del Reglamento Interior del Banco de México y de conformidad con el procedimiento establecido en el Capítulo IV del Título Tercero de su Circular 3/2012, informa que la Tasa de Interés Interbancaria de Equilibrio (TIIE) de Fondeo a un día hábil bancario en moneda nacional determinada el día de hoy, fue de 9.50 por ciento.

Ciudad de México, a 17 de febrero de 2025.- BANCO DE MÉXICO: Directora de Disposiciones de Banca Central, Lic. **María Teresa Muñoz Arámburu**.- Rúbrica.- Gerente de Operaciones Nacionales, Lic. **José Andrés Jiménez Guerra**.- Rúbrica.- Subgerente de Operaciones de Mercado, Lic. **Carlos Miguel Vélez Martínez**.- Rúbrica.

COMISION NACIONAL DE LOS DERECHOS HUMANOS

LINEAMENTOS de austeridad para el ejercicio fiscal 2025 de la Comisión Nacional de los Derechos Humanos.

Al margen un sello con el Escudo Nacional, que dice: Estados Unidos Mexicanos.- Comisión Nacional de los Derechos Humanos.

LINEAMENTOS DE AUSTERIDAD PARA EL EJERCICIO FISCAL 2025 DE LA COMISIÓN NACIONAL DE LOS DERECHOS HUMANOS

MAESTRA MA. DEL ROSARIO PIEDRA IBARRA, Presidenta de la Comisión Nacional de los Derechos Humanos, con fundamento en los artículos 102, apartado B, de la Constitución Política de los Estados Unidos Mexicanos; 1 y 6 de la Ley Federal de Austeridad Republicana; 15 fracciones II y III de la Ley de la Comisión Nacional de los Derechos Humanos, 18 del Reglamento Interno de la Comisión Nacional de los Derechos Humanos, y de conformidad con lo dispuesto en el artículo 9, penúltimo párrafo, del Presupuesto de Egresos de la Federación para el Ejercicio Fiscal 2025, y

CONSIDERANDOS

Que la Comisión Nacional de los Derechos Humanos es un organismo que cuenta con autonomía de gestión y presupuestaria, personalidad jurídica y patrimonio propios, en los términos de lo establecido en el artículo 102, apartado B, de la Constitución Política de los Estados Unidos Mexicanos, y que tiene por objeto esencial la protección, observancia, promoción, estudio y divulgación de los derechos humanos que ampara el orden jurídico mexicano;

Que el artículo 1 de la Ley Federal de Presupuesto y Responsabilidad Hacendaria, establece que los sujetos obligados a su cumplimiento deberán observar que la administración de los recursos públicos federales se realice con base en criterios de legalidad, honestidad, eficiencia, eficacia, economía, racionalidad, austeridad, transparencia, control, rendición de cuentas y equidad de género;

Que la Ley Federal de Presupuesto y Responsabilidad Hacendaria, en su artículo 5, fracción I, define la autonomía presupuestaria otorgada por la Constitución Política de los Estados Unidos Mexicanos a la Comisión Nacional de los Derechos Humanos;

Que la Ley Federal de Presupuesto y Responsabilidad Hacendaria, en su artículo 61, señala que los ejecutores de gasto, en el ejercicio de sus respectivos presupuestos, deberán tomar medidas para racionalizar el gasto destinado a las actividades administrativas y de apoyo, sin afectar el cumplimiento de las metas de los programas aprobados en el Presupuesto de Egresos;

Que la Ley Federal de Austeridad Republicana, en su artículo 1, segundo párrafo establece que los órganos constitucionalmente autónomos tomarán acciones necesarias para regular y normar medidas de austeridad cuando se le asignen recursos del Presupuesto de Egresos de la Federación;

Que la Cámara de Diputados expidió el Presupuesto de Egresos de la Federación para el Ejercicio Fiscal 2025, publicado en el Diario Oficial de la Federación el 24 de diciembre de 2024, el cual establece en su artículo 9, penúltimo párrafo, que los entes autónomos deberán implementar medidas equivalentes a las aplicables en las dependencias y entidades, respecto a la reducción del gasto destinado a las actividades administrativas y de apoyo y del presupuesto regularizable de servicios personales;

Que la Comisión Nacional de los Derechos Humanos ratifica su compromiso para el debido cumplimiento de los Derechos Humanos y el respeto a la dignidad de las y los mexicanos;

Que son propósitos fundamentales de la Comisión Nacional de los Derechos Humanos ejercer con responsabilidad los recursos de su presupuesto autorizado y optimizar el gasto sin detrimento de las metas programadas, para hacer más eficiente su operación, en concordancia con las disposiciones de austeridad y disciplina presupuestaria señaladas en el Presupuesto de Egresos de la Federación para el Ejercicio Fiscal 2025 y en la Ley Federal de Austeridad Republicana;

Que la Comisión Nacional ha asumido la austeridad republicana como política institucional, y que lo ha hecho así en los últimos 5 años, implementando las medidas necesarias para racionalizar el gasto destinado a actividades administrativas y de apoyo, que no sean indispensables, sin afectar el cumplimiento de sus metas sustantivas, por lo que de conformidad a lo dispuesto en el Presupuesto de Egresos, se expiden los siguientes:

**LINEAMIENTOS DE AUSTERIDAD PARA EL EJERCICIO FISCAL 2025
DE LA COMISIÓN NACIONAL DE LOS DERECHOS HUMANOS**

PRIMERO. DISPOSICIONES GENERALES.

Los presentes Lineamientos tienen por objeto establecer los criterios generales en materia de austeridad para el ejercicio fiscal 2025; mismos que deberán observar las y los servidores públicos de las Unidades Responsables de la Comisión Nacional de los Derechos Humanos, en lo sucesivo CNDH.

Del ejercicio fiscal 2020 al 2025, la CNDH redujo en más de 25% su presupuesto de gasto de operación y solamente para el ejercicio fiscal 2025, la reducción de 8% en términos reales respecto de los recursos del gasto de operación aprobado en el año anterior, ello sin limitar el cumplimiento de sus funciones Constitucionales, sino antes bien, alcanzar más resultados, con eficiencia y eficacia del gasto público aunado al desempeño del trabajo de esta CNDH.

Por lo anterior y, en consecuencia, para el ejercicio fiscal 2025, se establece una meta de ahorro hasta un 10% sobre el gasto presupuestado de operación.

En su caso, el monto de los ahorros se destinará al fortalecimiento de los programas prioritarios de la CNDH, en términos de lo establecido en el artículo 61 de la Ley Federal de Presupuesto y Responsabilidad Hacendaria.

Los ahorros serán informados por las Direcciones Generales de Recursos Humanos, de Tecnologías de Información y Comunicaciones, de Recursos Materiales y Servicios Generales y de Planeación y Estrategia Institucional a la Dirección General de Finanzas, instancia que reportará en los informes trimestrales correspondientes, el importe de los ahorros obtenidos.

Es importante destacar, que el gasto de esta CNDH observará las Normas en Materia de Austeridad de la CNDH publicadas el 10 de marzo de 2021; así como, los principios contenidos en la Ley Federal de Austeridad Republicana.

La Dirección General de Finanzas podrá reasignar los remanentes presupuestales de las Unidades Responsables de su calendario de gasto, con el fin de tener un mejor ejercicio del gasto.

Se prohíbe la constitución de fideicomisos, mandatos o análogos con recursos públicos asignados a la CNDH.

SEGUNDO. SERVICIOS PERSONALES.

Se continuará con la austeridad del gasto, manteniendo sin aumento los niveles salariales correspondientes a los grupos G, H, I, J, K y M.

Se otorgarán incrementos salariales del 3% al personal que tiene menores ingresos en la CNDH.

No se podrá incrementar el monto aprobado al rubro de honorarios del Capítulo 1000 "Servicios Personales", y antes bien, se reducirá el personal contratado en esta categoría para el presente ejercicio.

Se mantendrá el techo de 1,700 plazas y sólo procederá la creación de nuevas plazas mediante un esquema compensatorio, de conformidad con los recursos previstos en el presupuesto aprobado para el año 2025 a la CNDH, alineadas a la transformación estructural de austeridad, así como, aquellas que sean resultado de reformas jurídicas, o bien, que tengan como finalidad atender situaciones de carácter emergente o contingente.

Se ajustarán las estructuras orgánicas y ocupacionales de conformidad con los principios de racionalidad y austeridad de la CNDH, pero también de eficacia y eficiencia, revisando que no exista ningún tipo de duplicidades y eliminando los tramos de burocracia y retraso en sus procedimientos, que se detecten.

TERCERO. GASTOS DE ALIMENTACIÓN Y DE REPRESENTACIÓN.

Se suprimen los gastos de las partidas 22104 – Productos alimenticios para el personal en las instalaciones y 22106 – Productos alimenticios para el personal derivados de actividades extraordinarias, asimismo se mantiene esta misma restricción de gasto en la partida 38501 – Gastos para alimentación de servidores públicos de mando.

La medida de austeridad es aplicable de forma particular a las Unidades Responsables, por lo que es independiente de los montos que la CNDH ejerza en la operación del comedor, eventos, capacitaciones, entre otros.

CUARTO. INMUEBLES Y MANTENIMIENTO.

El mantenimiento y adecuación de espacios se realizará de acuerdo con el presupuesto aprobado para tal efecto, y se ajustará aquellos que sean estructurales y no puedan postergarse, los que impliquen una ocupación más eficiente y generen ahorros en el mediano plazo, los que se destinen a reparar daños provenientes de casos fortuitos, así como, los que tengan por objeto mejorar y hacer más accesibles y eficiente la atención al público.

El mantenimiento y adecuación de espacios será realizado en la medida de lo posible por el personal de la propia CNDH.

Se eliminarán al mínimo necesario los contratos de arrendamiento de inmuebles y servicios externos.

QUINTO. VEHÍCULOS.

Queda cancelada la compra de vehículos, se asignarán a cada área sólo los automóviles que se requieran para prestar servicios que sean competencia de esta CNDH.

Los titulares de Unidades Responsables contarán con un automóvil bajo su resguardo.

Sólo en el caso que se justifique la necesidad para el uso en el servicio Institucional de la CNDH, se podrá utilizar el arrendamiento de vehículos.

La dotación de combustible se otorgará exclusivamente para vehículos que se tengan dentro del parque vehicular vigente.

SEXTO. TELEFONÍA MÓVIL.

Únicamente se autorizará el uso de teléfonos celulares para uso institucional pagados por la CNDH, cuando se justifique su necesidad para apoyo al trabajo sustantivo en comisiones oficiales autorizadas; asimismo, se podrá autorizar el uso de telefonía satelital, para personal sustantivo, que por sus actividades enfrente riesgos por cuestiones de seguridad personal, observando lo establecido en los numerales 5 y 5.5 de las Normas en Materia de Austeridad de la Comisión Nacional de los Derechos Humanos, y considerando que los recursos asignados para el presente ejercicio no contemplan este concepto, no se autorizará transferencia de recursos en la partida "Servicio de telefonía celular", salvo casos excepcionales debidamente autorizados y justificados. Para la adquisición de equipos, se deberá apegar a lo establecido en el numeral SÉPTIMO de los presentes Lineamientos.

SÉPTIMO. ADQUISICIONES Y SERVICIOS GENERALES.

A fin de hacer más eficiente el gasto, se continuará promoviendo esquemas de contratación por servicios administrados, y aquellos que eviten costos adicionales en términos del marco normativo en materia de adquisiciones; privilegiando la observancia de la Ley de Adquisiciones, Arrendamientos y Servicios del Sector Público, a través de procedimientos de adjudicación en términos de los montos de actuación del presupuesto aprobado y siempre con el propósito de obtener las condiciones más favorables en cuanto a calidad, oportunidad, servicio y precio, observando lo establecido en el numeral 5 de las Normas en Materia de Austeridad de la Comisión Nacional de los Derechos Humanos.

La Coordinación General de Administración y Finanzas, a través de la Dirección General de Recursos Materiales y Servicios Generales, promoverá medidas para generar ahorros en el abastecimiento de bienes y servicios generales.

No se comprará ningún bien que no sea plenamente justificado o exista en los almacenes en cantidad suficiente.

Las Unidades Responsables de la CNDH deberán implementar acciones tendientes a lograr un consumo racional de energía eléctrica, agua, servicio telefónico, así como de papelería, sin que se afecte la operación sustantiva, así como lo dispuesto en lo establecido en el artículo 16 de la Ley Federal de Austeridad Republicana.

OCTAVO. ASESORÍAS.

Se eliminará la contratación de servicios de consultoría, asesoría y de todo tipo de despachos externos para elaborar estudios, investigaciones, documentos, proyectos de Ley, planes de desarrollo, o cualquier tipo de análisis y recomendaciones, pudiéndose contratar cuando esté contemplado en la normatividad interna y los servicios contratados no los pueda realizar personal interno y que sean indispensables para el cumplimiento de las metas y objetivos institucionales. Excepcionalmente podrán contratarse mediante autorización de la Presidencia, previa justificación por parte del área requirente.

NOVENO. VIÁTICOS Y PASAJES.

Las tarifas de viáticos se ajustarán a las condiciones primarias esenciales y se tendrá un control estricto sobre los boletos de avión en viajes nacionales, para mantener solo aquellos que sean propios de las exigencias del trabajo.

Se mantiene la supresión de los viajes al extranjero, salvo casos excepcionales y debidamente justificados mediante autorización de la Presidencia. La partida presupuestal se mantendrá en el mínimo.

DÉCIMO. COMUNICACIÓN SOCIAL.

El presupuesto aprobado a los conceptos de difusión y comunicación social se sujetarán a lo dispuesto en el artículo 10 del Presupuesto de Egresos de la Federación para el Ejercicio Fiscal 2025.

DÉCIMO PRIMERO. AUTONOMÍA INSTITUCIONAL.

Con motivo de las elecciones del Poder Judicial de Ministros, Magistrados y Jueces que se llevarán a cabo este año a través del Instituto Nacional Electoral, el personal de la CNDH deberá abstenerse de utilizar recursos financieros, humanos, tecnológicos, materiales o instalaciones públicas con fines electorales. Asimismo, no deberá utilizar las cuentas de correo electrónico, redes sociales institucionales y páginas web oficiales de la CNDH para condicionar o favorecer a algún candidato.

DECIMO SEGUNDO. LINEAMIENTOS DE ÉTICA INSTITUCIONAL.

En un periodo no mayor a tres meses, se emitirán los Lineamientos de Ética Institucional, que tendrán por objetivo reforzar el cumplimiento de los Códigos de Ética y de Conducta vigentes, así como fomentar y promover actitudes, prácticas, responsabilidades, principios, valores y compromisos éticos que debe de contar todo el personal que representa a la CNDH.

DÉCIMO TERCERO. DISPOSICIONES FINALES.

La Coordinación General de Administración y Finanzas será el área responsable para interpretar las presentes disposiciones para efectos administrativos y de considerarlo conveniente, podrá emitir medidas adicionales.

A través del Comité de Evaluación de la CNDH se promoverán las políticas y medidas de austeridad que consideran los presentes Lineamientos.

El Órgano Interno de Control, en el ámbito de sus facultades y atribuciones, verificará el cumplimiento de los presentes Lineamientos.

TRANSITORIOS

PRIMERO. Los presentes Lineamientos serán aplicables durante el ejercicio fiscal 2025.

SEGUNDO. Publíquense los presentes Lineamientos en el Diario Oficial de la Federación, en cumplimiento a lo dispuesto en el penúltimo párrafo del artículo 9 del Presupuesto de Egresos de la Federación para el Ejercicio Fiscal 2025.

Así lo acordó y firma en la Ciudad de México, a los cinco días del mes de febrero de dos mil veinticinco.-
Presidenta de la Comisión Nacional de los Derechos Humanos, Maestra **Ma. del Rosario Piedra Ibarra.-** Rúbrica.

INSTITUTO FEDERAL DE TELECOMUNICACIONES

AVISO mediante el cual el Instituto Federal de Telecomunicaciones informa de la publicación en su portal del Protocolo de Actuación del Instituto Federal de Telecomunicaciones ante la ocurrencia de situaciones de emergencia o desastre.

CON FUNDAMENTO EN LOS ARTÍCULOS 7, 15, FRACCIÓN I, LXIII, 16 Y 17 FRACCIÓN I, X Y XV, DE LA LEY FEDERAL DE TELECOMUNICACIONES Y RADIODIFUSIÓN, ARTÍCULOS 1, 4, FRACCIÓN I Y 6, FRACCIÓN XXXVIII, 18, 19 Y 57, FRACCIÓN VIII DEL ESTATUTO ORGÁNICO DEL INSTITUTO FEDERAL DE TELECOMUNICACIONES, HE TENIDO A BIEN EMITIR EL SIGUIENTE:

“AVISO MEDIANTE EL CUAL EL INSTITUTO FEDERAL DE TELECOMUNICACIONES INFORMA DE LA PUBLICACIÓN EN SU PORTAL DEL PROTOCOLO DE ACTUACIÓN DEL INSTITUTO FEDERAL DE TELECOMUNICACIONES ANTE LA OCURRENCIA DE SITUACIONES DE EMERGENCIA O DESASTRE”.

Nombre de la Disposición

PROTOCOLO DE ACTUACIÓN DEL INSTITUTO FEDERAL DE TELECOMUNICACIONES ANTE LA OCURRENCIA DE SITUACIONES DE EMERGENCIA O DESASTRE.

Objetivo

Establecer el Protocolo de Actuación del Instituto Federal de Telecomunicaciones ante la ocurrencia de situaciones de Emergencia o Desastre, el cual considera los procedimientos y acciones de vinculación, colaboración y coordinación entre las diferentes unidades administrativas del Instituto Federal de Telecomunicaciones, y en su caso, las autoridades competentes, para la atención de situaciones de Emergencia o Desastre, y coadyuvará a:

- I. Prevenir y mitigar las posibles afectaciones a la infraestructura de las redes de telecomunicaciones y estaciones de radiodifusión, así como a los servicios públicos de interés general que se prestan en éstas;
- II. Colaborar con los diferentes órdenes de gobierno para gestionar el apoyo que se requiera para el restablecimiento de la operación y funcionamiento de las redes de telecomunicaciones y estaciones de radiodifusión;
- III. Restablecer los servicios públicos afectados que se prestan a través de la infraestructura de las redes de telecomunicaciones y estaciones de radiodifusión, y
- IV. Brindar información oportuna del estado de la prestación de los servicios a los usuarios finales de los servicios de telecomunicaciones y a las audiencias de los servicios de radiodifusión.

Fecha de Emisión

18 de diciembre de 2024.

Medios de consulta

Página web institucional:

https://www.ift.org.mx/sites/default/files/protocolo_de_actuacion_del_ift_ante_la_ocurrencia_de_situaciones_de_emergencia_o_desastre.pdf

Liga adicional:

www.dof.gob.mx/2025/IFT/Protocolo_situaciones_de_Emergencia_o_Desastre_IFT.pdf

Ciudad de México, a 11 de febrero de 2025.- Titular de la Unidad de Política Regulatoria del Instituto Federal de Telecomunicaciones, **Fernando Butler Silva**.- Rúbrica.

(R.- 560819)

AVISO

Se comunica que las cuotas por derechos de publicación a partir del 1 de enero de 2025, son las siguientes:

Espacio	Costo
4/8 de plana	\$10,956.00
1 plana	\$21,912.00
1 4/8 planas	\$32,868.00
2 planas	\$43,824.00

Los pagos de derechos por concepto de publicación únicamente son vigentes durante el ejercicio fiscal en que fueron generados, por lo que no podrán presentarse comprobantes de pago realizados en 2024 o anteriores para solicitar la prestación de un servicio en 2025.

ATENTAMENTE
DIARIO OFICIAL DE LA FEDERACIÓN

INSTITUTO NACIONAL ELECTORAL

ACUERDO del Consejo General del Instituto Nacional Electoral por el que se aprueba el lugar de la Credencial para Votar que deberá marcar el instrumento que será utilizado el día de la Jornada Electoral del Proceso Electoral Extraordinario para la elección de diversos cargos del Poder Judicial de la Federación 2024-2025 y los Procesos Electorales de los Poderes Judiciales Locales 2024-2025, así como las elecciones extraordinarias que de éstos deriven.

Al margen un sello con el Escudo Nacional, que dice: Estados Unidos Mexicanos.- Instituto Nacional Electoral.- Consejo General.- INE/CG49/2025.

ACUERDO DEL CONSEJO GENERAL DEL INSTITUTO NACIONAL ELECTORAL POR EL QUE SE APRUEBA EL LUGAR DE LA CREDENCIAL PARA VOTAR QUE DEBERÁ MARCAR EL INSTRUMENTO QUE SERÁ UTILIZADO EL DÍA DE LA JORNADA ELECTORAL DEL PROCESO ELECTORAL EXTRAORDINARIO PARA LA ELECCIÓN DE DIVERSOS CARGOS DEL PODER JUDICIAL DE LA FEDERACIÓN 2024-2025 Y LOS PROCESOS ELECTORALES DE LOS PODERES JUDICIALES LOCALES 2024-2025, ASÍ COMO LAS ELECCIONES EXTRAORDINARIAS QUE DE ÉSTOS DERIVEN

GLOSARIO

Consejo General	Consejo General del Instituto Nacional Electoral.
CNV	Comisión Nacional de Vigilancia.
CPEUM/ Constitución	Constitución Política de los Estados Unidos Mexicanos.
CPV	Credencial(es) para Votar.
CRFE	Comisión del Registro Federal de Electores.
Decreto	Decreto por el que se reforman, adicionan y derogan diversas disposiciones de la Constitución Política de los Estados Unidos Mexicanos, en materia de reforma del Poder Judicial, publicado el 15 de septiembre de 2024 en el Diario Oficial de la Federación.
DEOE	Dirección Ejecutiva de Organización Electoral.
DERFE	Dirección Ejecutiva del Registro Federal de Electores.
INE/Instituto	Instituto Nacional Electoral.
LGIFE/Ley	Ley General de Instituciones y Procedimientos Electorales.
LNE	Lista(s) Nominal(es) de Electores.
OPL	Organismo(s) Público(s) Local(es).
PEEPJF	Proceso Electoral Extraordinario del Poder Judicial de la Federación 2024-2025.
PEPJL	Procesos Electorales de los Poderes Judiciales Locales 2024-2025.
PJF	Poder Judicial de la Federación.
RE	Reglamento de Elecciones del Instituto Nacional Electoral.
SCJN	Suprema Corte de Justicia de la Nación.
TEPJF	Tribunal Electoral del Poder Judicial de la Federación.
UTVOPL	Unidad Técnica de Vinculación con los Organismos Públicos Locales.

ANTECEDENTES

1. **Aprobación de los modelos de CPV.** Del 21 de noviembre de 2012 al 23 de febrero de 2023, el órgano superior de dirección de esta autoridad electoral ha aprobado los siguientes modelos de CPV para que la ciudadanía ejerza su derecho al sufragio y como medio de identificación:

NO.	ACUERDO	FECHA	DESCRIPCIÓN
1	CG732/2012	21.11.2012	Modificación del modelo de la CPV aprobado mediante Acuerdo CG317/2008 del Consejo General del otrora Instituto Federal Electoral, cuyas credenciales fueron emitidas a partir del 25 de noviembre de 2013.
2	INE/CG36/2014	30.05.2014	Actualización del modelo de la CPV con base en la reforma política y electoral, a efecto de incluir la nomenclatura del INE, cuyas credenciales fueron emitidas a partir del mes de julio de 2014.
3	INE/CG875/2015	14.10.2015	Aprobación del modelo de la CPV desde el Extranjero, cuyas credenciales fueron emitidas a partir del mes de febrero de 2016.
4	INE/CG1499/2018	19.12.2018	Actualización del modelo de la CPV, que considera la integración de los códigos bidimensionales QR (<i>Quick Response</i>), cuyas credenciales fueron emitidas a partir del mes de diciembre de 2019.
5	INE/CG539/2019	20.11.2019	Aprobación del uso, funcionalidad y verificación de la información contenida en los códigos bidimensionales QR que forman parte del modelo de CPV aprobado mediante diverso INE/CG1499/2018.
6	INE/CG123/2023	23.02.2023	Incorporación del dato en la CPV que reconozca a las personas no binarias, en acatamiento a las sentencias dictadas en los expedientes SM-JDC-396/2020 y SM-JDC-1011/2021 por la Sala Regional Monterrey del TEPJF; así como, aprobación para identificar en la CPV como persona no binaria solo en el apartado de sexo, a quienes manifiesten su deseo de que se les reconozca con ese carácter sin presentar documento de identidad.
7	INE/CG432/2023	20.07.2023	Determinación para que las personas trans que soliciten su CPV en la que se les reconozca como mujer u hombre y no presenten documento de identidad rectificado, se expida la credencial con el identificador "M" o "H", acorde con su identidad de género únicamente en el campo de sexo, en acatamiento a la sentencia dictada en el expediente SUP-JE-1042/2023 por la Sala Superior del TEPJF.

2. **Aprobación del lugar de la CPV que deberá marcar el instrumento que será utilizado el día de la jornada electoral de los Procesos Electorales Locales 2024-2025, así como elecciones extraordinarias que, en su caso, tengan lugar en 2025.** El 24 de agosto de 2024, este Consejo General aprobó, mediante Acuerdo INE/CG2156/2024, el lugar de la CPV que deberá marcar el instrumento a utilizarse el día de la jornada electoral de los Procesos Electorales Locales 2024-2025, así como elecciones extraordinarias que, en su caso, tengan lugar en 2025, en cumplimiento del artículo 97 del RE.

Entre las determinaciones señaladas en el referido acuerdo, se aprobó que el marcaje de las elecciones de integrantes de los Ayuntamientos en las entidades de Durango y Veracruz se realice en el espacio de elecciones LOCALES Y EXTRAORDINARIAS, utilizando para ello el número "25" a través del dado marcador de credenciales.

3. **Reforma constitucional en materia del PJF.** El 15 de septiembre de 2024, se publicó en el Diario Oficial de la Federación el Decreto, mismo que entró en vigor el día 16 de septiembre de 2024. En el referido Decreto se prevén diversas disposiciones en materia de elección popular de las personas juzgadoras del PJF.
4. **Inicio del PEEPJF 2024-2025.** El 23 de septiembre de 2024, este Consejo General, mediante Acuerdo INE/CG2240/2024, emitió la declaratoria de inicio del PEEPJF, en el que se elegirán los cargos de las y los Ministros de la SCJN, las magistraturas de la Sala Superior y Salas Regionales del TEPJF, las personas integrantes del Tribunal de Disciplina Judicial, y Magistraturas de Circuito y Personas Juzgadoras de Distrito, así como de su etapa de preparación y se define la integración e instalación de los Consejos Locales.
5. **Creación de la Comisión Temporal del Proceso Electoral Extraordinario para la elección de diversos cargos del Poder Judicial de la Federación 2024-2025.** El 23 de septiembre de 2024, este Consejo General aprobó el Acuerdo INE/CG2242/2024, mediante el cual creó la Comisión Temporal del Proceso Electoral Extraordinario para la elección de diversos cargos del Poder Judicial de la Federación 2024-2025, con el objeto de dar seguimiento a la ejecución del Plan y Calendario del PEEPJF 2024-2025, realizar estudios sobre la reglamentación interna que requiera modificaciones para la debida instrumentación del PEEPJF 2024-2025, someter a consideración del propio órgano superior de dirección de este Instituto cualquier proyecto de acuerdo que se considere necesario para la debida ejecución del PEEPJF 2024-2025, aprobar y dar seguimiento a las actividades de capacitación y asistencia electoral, verificar los avances en la implementación y puesta en producción de los sistemas informáticos que se requieren para el desarrollo de las actividades inherentes al PEEPJF 2024-2025, así como cualquier actividad, proyectos de acuerdo y de resolución que resulten necesarios para la correcta consecución de los actos en materia del PEEPJF 2024-2025.
6. **Reformas del Poder Judicial en el ámbito local.** A partir del 13 de noviembre de 2024 y hasta la fecha del presente acuerdo, se han aprobado reformas en materia del Poder Judicial en el ámbito local para su aplicación en los PEPJL 2024-2025, en las entidades de Aguascalientes, Baja California, Chihuahua, Ciudad de México, Coahuila, Durango, México, Michoacán, Querétaro, Quintana Roo, San Luis Potosí, Sonora, Tabasco, Tamaulipas, Tlaxcala, Veracruz y Zacatecas.

Cabe señalar que, al día de la fecha únicamente está pendiente la publicación de la reforma en el Periódico Oficial del Estado de Querétaro.
7. **Sentencia de la Sala Superior del TEPJF.** El 18 de noviembre de 2024, la Sala Superior del TEPJF dictó sentencia en el expediente SUP-AG-632/2024, SUP-AG-760/2024 y SUP-AG-764/2024, relativa a la implementación del PEEPJF 2024-2025.
8. **Aprobación del Plan Integral y Calendario del PEEPJF 2024-2025.** El 21 de noviembre de 2024, este Consejo General aprobó, mediante Acuerdo INE/CG2358/2024, el Plan Integral y Calendario del PEEPJF 2024-2025.
9. **Solicitud de revisión de la propuesta por las áreas del INE.** El 17 de diciembre de 2024, mediante oficio INE/DERFE/1598/2024, la DERFE solicitó a la DEOE y a la UTVOP que formularan las observaciones, comentarios y/o propuestas de adecuación a la "Propuesta para aprobar el lugar de la CPV que deberá marcar el instrumento que será utilizado el día de la jornada electoral del PEEPJF 2024-2025 y los PEPJL 2024-2025, así como las elecciones extraordinarias que de éstos deriven".
10. **Determinación sobre las CPV cuyo último día de vigencia fue el 31 de diciembre de 2024.** El 20 de diciembre de 2024, este Consejo General aprobó, mediante Acuerdo INE/CG2496/2024, que las CPV cuyo último día de vigencia era el 31 de diciembre de 2024, continúen vigentes hasta el día de la jornada electoral de las elecciones que tengan verificativo el 1° de junio de 2025, con motivo del PEEPJF 2024-2025 y de los PEPJL 2024-2025, así como de las elecciones extraordinarias que de éstos deriven.
11. **Respuesta a la solicitud de revisión de la propuesta.** El 9 de enero de 2025, la DEOE y la UTVOP entregaron las propuestas de modificación al documento referido en el párrafo anterior, las cuales fueron impactadas para su presentación posterior.
12. **Presentación de la propuesta y aprobación del anteproyecto de acuerdo por la CRFE.** El 23 de enero de 2025, en la segunda sesión extraordinaria de la CRFE, la DEOE, la DERFE y la UTVOP presentaron la propuesta para aprobar el lugar de la CPV que deberá marcar el instrumento a

utilizarse el día de la jornada electoral del PEEPJF 2024-2025 y los PEPJL 2024-2025, así como las elecciones extraordinarias que de éstos deriven; asimismo, dicha Comisión aprobó, mediante Acuerdo INE/CRFE12/02SE/2025 someter a la consideración de este Consejo General el correspondiente anteproyecto de acuerdo.

CONSIDERANDOS

PRIMERO. Competencia.

Este Consejo General es competente para aprobar el lugar de la CPV que deberá marcar el instrumento que será utilizado el día de la jornada electoral del PEEPJF 2024-2025 y los PEPJL 2024-2025, así como las elecciones extraordinarias que de éstos deriven, conforme a lo previsto en los artículos 41, párrafo tercero, Base V, párrafo primero, Apartado A, párrafos primero y segundo; Apartado B, párrafo primero, inciso a), numerales 3, 5 y 7 de la CPEUM; transitorio segundo, quinto párrafo, del Decreto; 29; 30, párrafos 1, incisos a), c), d), e) y f), y 2; 31, párrafo 1; 32, párrafos 1, inciso a), fracciones III y V, y 2, inciso i); 34, párrafo 1, inciso a); 35; 36; 44, párrafo 1, incisos ñ), gg) y jj); 503; 504, párrafo 1, fracciones II y IV; 524, párrafo 1 de la LGIPE; 4, párrafo 1, fracción I, Apartado A), inciso a); 5, párrafo 1, incisos g), r) y x) del Reglamento Interior del INE; 97 del RE; así como, lo resuelto por la Sala Superior del TEPJF en el expediente SUP-RAP-AG-632/2024.

SEGUNDO. Razones jurídicas que sustentan la determinación.

I. Marco constitucional y convencional.

Acorde a lo establecido en el artículo 1º, párrafo primero, de la CPEUM, todas las personas gozarán de los derechos humanos reconocidos en la propia Carta Magna y en los tratados internacionales de los que el Estado Mexicano sea parte, así como de las garantías para su protección, cuyo ejercicio no podrá restringirse ni suspenderse, salvo en los casos y bajo las condiciones que la misma establece.

En términos del párrafo segundo de la disposición aludida, las normas relativas a los derechos humanos se interpretarán de conformidad con la CPEUM y con los tratados internacionales de la materia favoreciendo en todo tiempo a las personas la protección más amplia.

El párrafo tercero del artículo referido dispone que todas las autoridades, en el ámbito de sus competencias, tienen la obligación de promover, respetar, proteger y garantizar los derechos humanos de conformidad con los principios de universalidad, interdependencia, indivisibilidad y progresividad. En consecuencia, el Estado deberá prevenir, investigar, sancionar y reparar las violaciones a los derechos humanos, en los términos que establezca la ley.

En ese contexto, el artículo 34 de la CPEUM, establece que son ciudadanas y ciudadanos de la República, las mujeres y los varones que, teniendo la calidad de mexicanas y mexicanos, hayan cumplido 18 años y tengan un modo honesto de vivir.

Asimismo, el artículo 35, fracciones I y II de la CPEUM, mandata que son derechos de las ciudadanas y los ciudadanos, entre otros, votar en las elecciones populares y poder ser votados para todos los cargos de elección popular, teniendo las calidades que establezca la ley.

Adicionalmente, el artículo 36, fracción I de la CPEUM, así como el diverso 130, párrafo 1 de la LGIPE, mandatan que es obligación de las personas ciudadanas de la República, inscribirse en el Registro Federal de Electores.

Bajo esa arista, el artículo 41, párrafo tercero, Base V, Apartado A, párrafo primero de la CPEUM, en relación con los diversos 29, párrafo 1 y 30, párrafo 2 de la LGIPE, señala que el INE es un organismo público autónomo dotado de personalidad jurídica y patrimonio propios, en cuya integración participan el Poder Legislativo de la Unión, los Partidos Políticos Nacionales y la ciudadanía, en los términos que ordene la ley. En el ejercicio de esta función estatal, la certeza, legalidad, independencia, imparcialidad, máxima publicidad, objetividad y paridad serán principios rectores, y sus actividades se realizarán con perspectiva de género.

A su vez, la citada disposición constitucional determina, en el Apartado B, inciso a), párrafo 3, con relación con el artículo 32, párrafo 1, inciso a), fracción III de la LGIPE, que, para los Procesos Electorales Federales y los Procesos Electorales Locales, corresponde al INE, el Padrón Electoral y la LNE.

El artículo 94, párrafo primero de la CPEUM, determina que se deposita el ejercicio del PJF en una SCJN, en un Tribunal Electoral, en Plenos Regionales, en Tribunales Colegiados de Circuito, en Tribunales Colegiados de Apelación y en Juzgados de Distrito.

El párrafo segundo de la disposición aludida señala que la administración del PJF estará a cargo de un órgano de administración judicial, mientras que la disciplina de su personal estará a cargo del Tribunal de Disciplina Judicial, en los términos que, conforme a las bases que señala esa Constitución, establezcan las leyes.

Por su parte, en términos del artículo 96 de la CPEUM, las Ministras y Ministros de la SCJN, Magistradas y Magistrados de la Sala Superior y las salas regionales del Tribunal Electoral del Poder Judicial de la Federación, Magistradas y Magistrados del Tribunal de Disciplina Judicial, Magistradas y Magistrados de Circuito y Juezas y Jueces de Distrito, serán elegidos de manera libre, directa y secreta por la ciudadanía el día que se realicen las elecciones federales ordinarias del año que corresponda.

En ese contexto, para el caso de Ministras y Ministros de la SCJN, Magistradas y Magistrados de la Sala Superior del TEPJF e integrantes del Tribunal de Disciplina Judicial, la elección se realizará a nivel nacional conforme al procedimiento anterior y en los términos que dispongan las leyes. El Poder Ejecutivo postulará por conducto de la persona titular de la Presidencia de la República hasta tres personas aspirantes; el Poder Legislativo postulará hasta tres personas, una por la Cámara de Diputados y dos por el Senado, mediante votación calificada de dos tercios de sus integrantes presentes, y el PJF, por conducto del Pleno de la SCJN, postulará hasta tres personas por mayoría de seis votos.

Asimismo, para el caso de Magistradas y Magistrados de Circuito, así como Juezas y Jueces de Distrito, la elección se realizará por circuito judicial conforme al procedimiento establecido en este artículo y en los términos que dispongan las leyes. Cada uno de los Poderes de la Unión postulará hasta dos personas para cada cargo: el Poder Ejecutivo lo hará por conducto de su titular; el Poder Legislativo postulará una persona por cada Cámara mediante votación de dos terceras partes de sus integrantes presentes, y el Poder Judicial de la Federación, por conducto del Pleno de la Suprema Corte de Justicia de la Nación, postulará hasta dos personas por mayoría de seis votos.

Por su parte, el Transitorio Segundo del Decreto, señala que el PEEPJF dará inicio el día de la entrada en vigor del propio Decreto. En dicha elección se elegirán la totalidad de los cargos de Ministras y Ministros de la SCJN, las magistraturas vacantes de la Sala Superior y la totalidad de las Magistradas y Magistrados de salas regionales del TEPJF, los integrantes del Tribunal de Disciplina Judicial, así como la mitad de los cargos de Magistradas y Magistrados de Circuito y Juezas y Jueces de Distrito, en los términos de ese artículo.

En esa tesitura, este Consejo General podrá emitir los acuerdos que estime necesarios para la organización, desarrollo, cómputo, vigilancia y fiscalización del PEEPJF del año 2025 y para garantizar el cumplimiento de las disposiciones constitucionales y legales aplicables para los procesos electorales federales, observando los principios de certeza, legalidad, independencia, imparcialidad, máxima publicidad, objetividad y paridad de género. Las o los Consejeros del Poder Legislativo y las o los representantes de los partidos políticos ante este Consejo General no podrán participar en las acciones, actividades y sesiones relacionadas a este proceso.

La etapa de preparación de la elección del año 2025 iniciará con la primera sesión que este Consejo General celebre dentro de los siete días posteriores a la entrada en vigor del citado Decreto. La jornada electoral se celebrará el primer domingo de junio del año 2025. Podrán participar como observadoras las personas o agrupaciones acreditadas por el Instituto, con excepción de representantes o militantes de un partido político. El INE efectuará los cómputos de la elección, publicará los resultados y entregará las constancias de mayoría a las candidaturas que obtengan el mayor número de votos, asignando los cargos alternadamente entre mujeres y hombres, iniciando por mujer. También declarará la validez de la elección que corresponda y enviará sus resultados a la Sala Superior del TEPJF o al Pleno de la SCJN para el caso de magistraturas electorales, quienes resolverán las impugnaciones a más tardar el 28 de agosto de 2025.

A su vez, el transitorio octavo, párrafo segundo del Decreto, determina que las entidades federativas tendrán un plazo de ciento ochenta días naturales a partir de la entrada en vigor del propio Decreto para realizar las adecuaciones a sus constituciones locales. La renovación de la totalidad de cargos

de elección de los Poderes Judiciales locales deberá concluir en la elección federal ordinaria del año 2027, en los términos y modalidades que estos determinen; en cualquier caso, las elecciones locales deberán coincidir con la fecha de la elección del año 2025 o de la elección ordinaria del año 2027.

Por su parte, el artículo 133 de la CPEUM, manifiesta que la propia Constitución, las leyes del Congreso de la Unión que emanen de ella y todos los tratados que estén de acuerdo con la misma, celebrados y que se celebren por la persona Presidenta de la República, con aprobación del Senado, serán la Ley Suprema de toda la Unión.

En consecuencia, los tratados internacionales tienen fuerza de ley y son de observancia obligatoria porque forman parte de nuestro sistema jurídico, en esa medida, deben ser cumplidos y aplicados a todos quienes se encuentren bajo su tutela.

Entre las disposiciones particulares localizadas en instrumentos internacionales en los que el Estado Mexicano es parte y que se vinculan con el derecho a votar y ser votado, el artículo 21, párrafo 3 de la Declaración Universal de los Derechos Humanos, indica que la voluntad del pueblo es la base de la autoridad del poder público; esta voluntad se expresará mediante elecciones auténticas que habrán de celebrarse periódicamente, por sufragio universal e igual y por voto secreto u otro procedimiento equivalente que garantice la libertad del voto.

Acorde a lo previsto por el artículo 2, párrafos 1 y 2 del Pacto Internacional de Derechos Políticos y Civiles, los Estados parte se comprometen a respetar y a garantizar a todas y todos los individuos que se encuentren en su territorio y estén sujetos a su jurisdicción los derechos reconocidos en dicho Pacto, sin distinción alguna de raza, color, sexo, idioma, religión, opinión política o de otra índole, origen nacional o social, posición económica, nacimiento o cualquier otra condición social; así también, a adoptar, con arreglo a sus procedimientos constitucionales y a las disposiciones del Pacto referido, las medidas oportunas para dictar las disposiciones legislativas o de otro carácter que fueren necesarias para hacer efectivos los derechos reconocidos y que no estuviesen ya garantizados por disposiciones legislativas o de otro carácter.

El propio Pacto invocado en su artículo 25, incisos a) y b), establece la obligación de los Estados Parte para proteger que todas y todos los ciudadanos gocen, sin ninguna distinción —de las antes referidas— y sin restricciones indebidas, del derecho y oportunidad a participar en la dirección de los asuntos públicos, directamente o por medio de representantes libremente elegidos y, consecuentemente, del derecho a votar y ser elegidos en elecciones periódicas, auténticas, realizadas por sufragio universal e igual, y por voto secreto que garantice la libre expresión de la voluntad de las y los electores.

El artículo 23, párrafo primero, inciso b) de la Convención Interamericana sobre los Derechos Humanos, prevé que todas las ciudadanas y todos los ciudadanos deben gozar de los derechos y oportunidades de votar y ser elegidos en elecciones periódicas auténticas, realizadas por sufragio universal e igual y por voto secreto que garantice la libertad del voto.

Dichas obligaciones y deberes convencionales del Estado Mexicano son reglados en cuanto a su protección y formas de ejercicio de los derechos políticos y electorales en la legislación electoral nacional.

II. Marco legal nacional.

El artículo 9, párrafo 1 de la LGIPE, establece que, para el ejercicio del voto, las personas ciudadanas deberán satisfacer, además de los requisitos que fija el artículo 34 de la CPEUM, estar inscritos en el Registro Federal de Electores en los términos dispuestos por la ley referida, y contar con la CPV.

En términos del artículo 30, párrafo 1, incisos a), c), d), e) y f) de la LGIPE, son fines del INE contribuir al desarrollo de la vida democrática; integrar el Registro Federal de Electores; asegurar a la ciudadanía el ejercicio de sus derechos políticos y electorales y vigilar el cumplimiento de sus obligaciones; garantizar la celebración periódica y pacífica de las elecciones y ejercer las funciones que la CPEUM le otorga en los Procesos Electorales Locales, así como velar por la autenticidad y efectividad del sufragio.

El artículo 43, párrafos 1 y 2 de la LGIPE, dispone que este Consejo General ordenará la publicación en el Diario Oficial de la Federación de los acuerdos y resoluciones de carácter general que pronuncie. La o el Secretario Ejecutivo del INE establecerá los acuerdos para asegurar su oportuna publicación en dicho medio oficial.

No debe perderse de vista que, con fundamento en el artículo 54, párrafo 1, incisos b), c), d) y ñ) de la LGIPE, la DERFE tiene, entre otras atribuciones, la relativa a formar, revisar y actualizar el Padrón Electoral, así como expedir la CPV, conforme al procedimiento establecido en el Libro Cuarto de la propia ley y las demás que le confiera ésta.

Por su parte, el artículo 56, párrafo 1, inciso b) de la LGIPE, dispone que la DEOE tiene, entre otras atribuciones, la de elaborar los formatos de la documentación electoral, para someterlos por conducto del Secretario Ejecutivo a la aprobación de este Consejo General.

El artículo 81, párrafos 1 y 2 de la LGIPE, establece que las mesas directivas de casilla, por mandato constitucional, son los órganos electorales formados por personas ciudadanas facultadas para recibir la votación y realizar el escrutinio y cómputo en cada una de las secciones electorales en que se dividan los 300 distritos electorales y las demarcaciones electorales de las entidades federativas. Dichas mesas tienen a su cargo, durante la jornada electoral, la función de respetar y hacer respetar la libre emisión y efectividad del sufragio, garantizar el secreto del voto y asegurar la autenticidad del escrutinio y cómputo.

Asimismo, el artículo 82, párrafo 1 de la LGIPE, prevé, en lo conducente, que las mesas directivas de casilla se integrarán con una persona Presidenta, una Secretaria, dos Escrutadoras y tres Suplentes Generales.

Conforme al artículo 126, párrafos 1 y 2 de la LGIPE, el INE prestará por conducto de la DERFE y de sus Vocalías en las Juntas Locales y Distritales Ejecutivas, los servicios inherentes al Registro Federal de Electores, el cual es de carácter permanente y de interés público, cuyo objeto es cumplir con lo previsto en el artículo 41 de la CPEUM sobre el Padrón Electoral.

Además, el artículo 127 de la LGIPE, advierte que el Registro Federal de Electores será el encargado de mantener actualizado el Padrón Electoral.

El artículo 128 de la LGIPE, estipula que en el Padrón Electoral constará la información básica de las mujeres mexicanas y los varones mexicanos, mayores de 18 años que han presentado la solicitud a que se refiere el párrafo 1 del artículo 135 de la misma Ley, agrupados en dos secciones, la de ciudadanía residente en México y la de ciudadanía residente en el extranjero.

El artículo 130 de la LGIPE, ordena que las personas ciudadanas están obligadas a inscribirse en el Registro Federal de Electores y a informarle su cambio de domicilio dentro de los treinta días siguientes a que ello ocurra; asimismo, la ciudadanía participará en la formación y actualización del Padrón Electoral en los términos de las normas reglamentarias correspondientes.

Igualmente, de acuerdo con lo dispuesto por el artículo 131, párrafos 1 y 2 de la LGIPE, el INE debe incluir a las personas ciudadanas en las secciones del Registro Federal de Electores y expedirles la CPV, toda vez que éste es el documento indispensable para que puedan ejercer su derecho de voto.

Bajo esa lógica, el artículo 134 de la LGIPE, señala que, con base en el Padrón Electoral, la DERFE expedirá, en su caso, las CPV.

Así, el artículo 136, párrafo 1 de la LGIPE, determina que las personas ciudadanas tendrán la obligación de acudir a las oficinas o módulos que establezca el INE, a fin de solicitar y obtener su CPV.

En términos del artículo 137, párrafos 1 y 2 de la LGIPE, una vez llevado a cabo el procedimiento referido en el Libro Cuarto de la misma ley, se procederá a formar las LNE con los nombres de aquellas personas a quienes se les haya entregado su CPV. Los listados se formularán por distritos y por secciones electorales.

También, el artículo 147, párrafo 1 de la LGIPE, dispone que las LNE son las relaciones elaboradas por la DERFE que contienen el nombre de las personas incluidas en el Padrón Electoral, agrupadas por distrito y sección, a quienes se ha expedido y entregado su CPV.

De conformidad con lo previsto en el artículo 156, párrafos 1 y 2, inciso a) de la LGIPE, la CPV deberá contener, además de los datos de identificación de la persona ciudadana, espacios necesarios para marcar año y elección de que se trate. A su vez, el párrafo 5 de la disposición legal aludida, refiere que la CPV tendrá una vigencia de diez años, contados a partir del año de su emisión, a cuyo término la persona ciudadana deberá solicitar una nueva credencial.

Conforme al artículo 278, párrafo 1 de la LGIPE, durante la jornada electoral, las y los electores votarán en el orden en que se presenten ante la mesa directiva de casilla, debiendo mostrar su CPV o la resolución del TEPJF que les otorga el derecho de votar sin aparecer en la LNE o sin contar con la CPV o en ambos casos.

Acorde al artículo 279, párrafo 1 de la LGIPE, una vez comprobado que la persona ciudadana aparece en la LNE que corresponde a su casilla y que haya exhibido su CPV, la persona Presidenta de la casilla le entregará la o las boletas de las elecciones que correspondan para que, libremente y en secreto, marque en la boleta respectiva únicamente el cuadro correspondiente al partido político o candidatura independiente por el que sufra, o anote el nombre de la candidatura no registrada por el que desea emitir su voto.

Bajo esa tesitura, el párrafo 4, inciso a) del artículo en cita, señala que la persona Secretaria de la casilla, auxiliada en todo tiempo por una de las personas Escrutadoras, deberá anotar, con el sello que le haya sido entregado para tal efecto, la palabra “VOTÓ” en la LNE correspondiente, y procederá a marcar la CPV de la o el elector que ha ejercido su derecho de voto.

Ahora bien, el artículo 494, párrafo 3 de la LGIPE; establece que el INE y los OPL, en el ámbito de sus competencias, serán las autoridades responsables de la organización del proceso electivo, su jornada electoral y los cómputos de los resultados electorales.

El artículo 500, párrafo 1 de la LGIPE, prevé que es derecho de la ciudadanía participar en igualdad de condiciones en los procesos de evaluación y selección de candidaturas para todos los cargos de elección del PJF. Dichos procesos serán públicos, abiertos, transparentes, inclusivos, accesibles y deberán garantizar la participación de todas las personas interesadas que cumplan con los requisitos, condiciones y términos que determine la CPEUM y esa misma Ley.

En esa tesitura, el artículo 503 de la LGIPE establece que el INE es la autoridad responsable de la organización, desarrollo y cómputo de la elección de personas juzgadoras del PJF. En el cumplimiento de sus atribuciones, garantizará la observancia de los principios de certeza, legalidad, independencia, imparcialidad, máxima publicidad y objetividad, así como la paridad de género. La etapa de preparación de la elección federal correspondiente iniciará con la primera sesión que este Consejo General celebre en los primeros siete días del mes de septiembre del año anterior a la elección.

De conformidad con el artículo 504, párrafo 1, fracciones II y IV de la LGIPE, corresponde a este Consejo General, entre otras funciones, aprobar los lineamientos o acuerdos necesarios para llevar a cabo la organización, desarrollo y cómputo de la elección; así como llevar a cabo la elección a nivel nacional, por circuito judicial o circunscripción plurinominal, de conformidad con el ámbito territorial que determine el órgano de administración judicial.

Por su parte, el Artículo Décimo Quinto Transitorio del Decreto por el que se expidió la LGIPE, prescribe que este Consejo General podrá realizar ajustes a los plazos establecidos a fin de garantizar la debida ejecución de las actividades y procedimientos electorales contenidos en la misma LGIPE.

III. Marco reglamentario aplicable.

Con fundamento en el artículo 1, párrafo 1 del RE, dicho ordenamiento tiene como objeto regular las disposiciones aplicables en materia de instituciones y procedimientos electorales, así como la operación de los actos y actividades vinculados al desarrollo de los Procesos Electorales Federales y Locales, concurrentes o no, así como mecanismos de participación ciudadana que corresponde realizar, en el ámbito de sus respectivas competencias, al INE y a los OPL de las entidades federativas.

En este sentido, el artículo 97 del RE, dispone que la DERFE y la DEOE propondrán a la CRFE, para que ésta someta a la consideración de este Consejo General su aprobación, el lugar de la CPV que deberá marcar el instrumento a utilizarse en los Procesos Electorales Federales y Locales, considerando el tipo de credencial con que cuentan las personas ciudadanas para ejercer el voto y si se trata o no de elecciones concurrentes.

El artículo 149, párrafo 4 del RE, establece que la DEOE será la responsable de establecer las características, condiciones, mecanismos y procedimientos de los diseños, elaboración, impresión, producción, almacenamiento y distribución de la documentación y materiales electorales para las elecciones federales y locales, tomando en cuenta lo establecido en el Anexo 4.1 del RE.

Ahora bien, el artículo 153, inciso d) del RE, enumera los materiales electorales para los procesos electorales, entre los que se encuentra la marcadora de credenciales.

Por su parte, el Anexo 1 del RE, denominado “Rubros que deberán considerarse como materia de coordinación entre el INE y los OPL”, señala, en el punto “C. Listas nominales de electores”, inciso d), lo relativo a la vigencia de las CPV y el lugar para el marcaje del voto.

Las especificaciones técnicas que deberán cumplir los materiales electorales, específicamente la marcadora de credenciales, se encuentran previstas en el Anexo 4.1 del RE, denominado “Documentos y materiales electorales”, dentro del apartado B, Materiales Electorales, numeral 1, referente al contenido y especificaciones técnicas de los materiales electorales.

No es óbice manifestar que, en la jurisprudencia 29/2002, la Sala Superior del TEPJF se pronunció en el siguiente sentido:

DERECHOS FUNDAMENTALES DE CARÁCTER POLÍTICO-ELECTORAL. SU INTERPRETACIÓN Y CORRELATIVA APLICACIÓN NO DEBE SER RESTRICTIVA.-

Interpretar en forma restrictiva los derechos subjetivos públicos fundamentales de asociación en materia política y de afiliación política electoral consagrados constitucionalmente, implicaría desconocer los valores tutelados por las normas constitucionales que los consagran, así cabe hacer una interpretación con un criterio extensivo, toda vez que no se trata de una excepción o de un privilegio, sino de derechos fundamentales consagrados constitucionalmente, los cuales deben ser ampliados, no restringidos ni mucho menos suprimidos. En efecto, los derechos fundamentales de carácter político-electoral consagrados constitucionalmente, como los derechos de votar, ser votado, de asociación y de afiliación, con todas las facultades inherentes a tales derechos, tienen como principal fundamento promover la democracia representativa, habida cuenta que, conforme con lo dispuesto en el artículo 40 de la Constitución Política de los Estados Unidos Mexicanos, es voluntad del pueblo mexicano constituirse en una república representativa y democrática. Lo anterior, en virtud de que las reglas interpretativas que rigen la determinación del sentido y alcances jurídicos de una norma no permiten que se restrinja o haga nugatorio el ejercicio de un derecho fundamental, como lo son los de asociación política y de afiliación político-electoral; por el contrario, toda interpretación y la correlativa aplicación de una norma jurídica deben ampliar sus alcances jurídicos para potenciar su ejercicio, siempre que aquélla esté relacionada con un derecho fundamental. Lo anterior, desde luego, no significa en forma alguna sostener que los derechos fundamentales de carácter político sean derechos absolutos o ilimitados.

En razón de los preceptos normativos expuestos, se considera que válidamente este Consejo General tiene las atribuciones legales y reglamentarias para aprobar el lugar de la CPV que deberá marcar el instrumento que será utilizado el día de la jornada electoral del PEEPJF 2024-2025 y los PEPJL 2024-2025, así como las elecciones extraordinarias que de éstos deriven.

TERCERO. Motivos para aprobar el lugar de la CPV que deberá marcar el instrumento que será utilizado el día de la jornada electoral del PEEPJF 2024-2025 y los PEPJL 2024-2025, así como las elecciones extraordinarias que de éstos deriven.

La CPEUM, la LGIPE y el RE revisten al INE de atribuciones para organizar y coordinar los actos preparatorios de los procesos electorales, en aspectos relacionados con el uso de la CPV al momento en que la ciudadanía emite su voto.

En ese contexto, con la entrada en vigor de la reforma constitucional y legal en materia del PJF, se modifica la manera en la que se integra dicho poder de la unión y se faculta al INE para realizar la organización de elecciones de las personas juzgadoras que lo conforman.

Dicho ello, es de mencionar que el 21 de noviembre de 2024, este Consejo General aprobó, mediante Acuerdo INE/CG2358/2024, el “Plan Integral y Calendario del Proceso Electoral Extraordinario para la elección de diversos cargos del Poder Judicial de la Federación 2024-2025,

y la Metodología de Seguimiento, a propuesta de la Junta General Ejecutiva”, con fundamento en la sentencia SUP-AG-632/2024, SUP-AG-760/2024 y 764/2024 acumulados, dictada por la Sala Superior del TEPJF, a través de la cual se ordenó al INE “continuar con las etapas del proceso electoral extraordinario del Poder Judicial de la Federación 2024-2025, por tratarse de un mandato expresamente previsto en la Constitución General, por lo que ninguna autoridad, poder u órgano del estado pueden suspender, limitar, condicionar o restringir las actividades relativas a las etapas del proceso electoral extraordinario 2024-2025 para la elección de cargos en el Poder Judicial de la Federación”.

De esta manera, el INE se encuentra obligado a cumplir las resoluciones del TEPJF. Al respecto, el artículo 99 de la CPEUM señala que el Tribunal Electoral será, con excepción de lo dispuesto en la fracción II del artículo 105 de la Constitución, la máxima autoridad jurisdiccional en la materia y órgano especializado del PJF; asimismo, dispone que sus resoluciones son definitivas e inatacables.

Asimismo, el artículo 5 de la Ley General del Sistema de Medios de Impugnación en Materia Electoral, dispone que las autoridades que desacaten las resoluciones que dicte el TEPJF, serán sancionadas. En tanto que el artículo 31 de dicho ordenamiento faculta al TEPJF para hacer cumplir las sentencias que dicte, así como a aplicar medios de apremio y correcciones disciplinarias.

En consonancia con ello, la resolución SUP-AG-632/2024, SUP-AG-760/2024 y 764/2024 acumulados, dictada por la Sala Superior del TEPJF, determina que:

“84. [...] resulta necesaria y esencial la intervención de esta Sala Superior como órgano cúspide y terminal del sistema de medios de impugnación en materia electoral, precisamente, porque a este órgano especializado le corresponde el análisis de la legalidad y constitucionalidad de los procesos comiciales, en cuyo papel de guardián de la Constitución, también conoce, de aquellas controversias que se ventilen en los procedimientos para la elección de cargos en el Poder Judicial de la Federación.

85. Por lo que, esta Sala Superior tiene el imperativo de tutelar los derechos humanos de naturaleza político-electoral de la ciudadanía, lo cual implica, remover cualquier obstáculo que pretenda suspender, limitar, condicionar o restringir las actividades relativas a las etapas del proceso electoral extraordinario, precisamente, para no hacer nugatorio el ejercicio democrático de renovación de un poder público sometido a la voluntad popular. [...]

95. Esto, en el entendido que, la Constitución y la Ley de Medios establecen un sistema de medios de impugnación en materia electoral para garantizar la legalidad y constitucionalidad de los actos u omisiones de las autoridades relacionadas o vinculadas con la elección de cargos en el Poder Judicial de la Federación, respecto del cual, esta órgano especializado tiene competencia exclusiva y excluyente respecto del resto de los órganos jurisdiccionales, cuyas decisiones, por disposición constitucional, son definitivas e inatacables.”

De tal forma, los resolutivos cuarto y quinto de la sentencia SUP-AG-632/2024, vinculan al INE a continuar con las etapas del PEEPJF, por tratarse de un mandato expresamente previsto en la CPEUM, señalando que ninguna autoridad, poder u órgano del Estado pueden suspender, limitar, condicionar o restringir las actividades relativas a la organización de dicho proceso electivo.

Es así que, con base en esas consideraciones normativas, este Consejo General emitió el Plan y Calendario para la organización del PEEPJF 2024- 2025, en cuyas actividades se encuentran las relacionadas con la preparación del referido proceso.

En el mismo sentido, es de señalar que el artículo transitorio octavo, párrafo segundo del Decreto, establece que las entidades federativas tendrán un plazo de ciento ochenta días naturales, a partir de la entrada del mismo, para realizar las adecuaciones a sus constituciones locales, en cuanto para la renovación de la totalidad de cargos de elección de los Poderes Judiciales locales deberá concluir en la elección federal ordinaria del año 2027.

Así, para la elección de integrantes de los poderes judiciales locales, el artículo 494, párrafo 3 de la LGIPE señala que el INE y los OPL, en sus respectivos ámbitos de competencia, serán responsables de la organización del proceso, la jornada electoral y los cómputos de resultados.

Por lo tanto, ante la inminente réplica de este mismo modelo de elección de integrantes de los poderes judiciales en las entidades federativas, es que el INE tiene la obligación de implementar, desde su ámbito de competencia, los mecanismos necesarios para la correcta organización de los PEPJL.

De esta manera, de cara al PEEPJF 2024-2025 y los PEPJL 2024-2025, deviene necesario implementar acciones que aseguren la adecuada planeación y organización de éstos, a fin de facilitar a la ciudadanía el ejercicio de su derecho humano al sufragio.

De ahí la importancia de establecer mecanismos que permitan contar con instrumentos y reglas que definan las actividades a realizar por el INE, en términos de la LGIPE, el RE y demás normatividad aplicable.

Por ministerio de ley, el INE es la autoridad encargada del Padrón Electoral y la LNE, la CPV, la capacitación electoral, la ubicación de las casillas y la designación de personas ciudadanas que fungirán como funcionariado de las casillas, entre otras actividades electorales, a través de la DEOE, la DERFE y demás áreas del Instituto.

Bajo ese contexto, en términos de lo señalado en diversas disposiciones de la LGIPE y del RE, referentes a la votación, la persona Secretaria de la casilla, auxiliada en todo momento por una de las personas Escrutadoras, deberá anotar, con el sello que le haya sido entregado para tal efecto, la palabra "VOTÓ" en el ejemplar respectivo de la LNE, y procederá a marcar la CPV de la ciudadana o el ciudadano mediante una marcadora de credenciales, con el objetivo de que las autoridades electorales, las y los contendientes y la propia ciudadanía, tengan la certeza de que ha ejercido su derecho de voto y que éste será contabilizado para los efectos correspondientes.

Para tal fin, en cada casilla se contará con una marcadora de credenciales, entre otros materiales y documentos electorales, como bien lo establece el Anexo 4.1 del RE, los cuales serán aportados por el INE.

Bajo esa lógica, resulta necesario que este Consejo General determine el lugar de la CPV en que se deberá marcar la expresión alusiva a que la persona ciudadana emitió su sufragio en las elecciones ordinarias del PEEPJF 2024-2025 y los PEPJL 2024-2025 y/o, en su caso, los comicios extraordinarios que de éstos se deriven, por tratarse de uno de los mecanismos que instrumenta el INE para que la ciudadanía y todos los actores involucrados en los procesos electivos tengan la certeza de que, al ejercer su derecho al voto, lo harán solo una vez y por la elección correspondiente.

Al respecto, con fundamento en el artículo 97 del RE, la DEOE y la DERFE, así como la UTVOPL, propusieron a la CRFE, para que dicha Comisión sometiera a la consideración de este Consejo General para su aprobación, el lugar de la CPV que deberá marcar el instrumento a utilizarse en la jornada electoral del PEEPJF 2024-2025 y los PEPJL 2024-2025, así como las elecciones extraordinarias que de éstos deriven, considerando el tipo de credencial con que cuentan las personas ciudadanas para ejercer el voto.

En este sentido, derivado del análisis realizado por la DEOE, la DERFE y la UTVOPL, que fue presentado a la CRFE, a través del presente acuerdo se propone que, cuando la persona ciudadana ejerza su derecho al voto en el PEEPJF 2024-2025 y los PEPJL 2024-2025, cuya jornada electoral tendrá verificativo el 1° de junio de 2025, la persona Secretaria de la casilla deberá efectuar una marca con el número "25" (veinticinco) en el reverso de la CPV, dentro del rectángulo correspondiente a ELECCIONES FEDERALES, con el detalle que se muestra continuación:

ELECCIONES FEDERALES	LOCALES Y EXTRAORDINARIAS
25	

Igualmente, el marcaje de la CPV correspondiente a las elecciones extraordinarias que, en su caso, deriven de los comicios celebrados el 1° de junio de 2025 con motivo del PEEPJF 2024-2025 y los PEPJL 2024-2025, se realice con el mismo número "25" dentro del rectángulo correspondiente a ELECCIONES FEDERALES, de manera que esta segunda marca esté adyacente a la primera que se asiente, como se muestra a continuación:

ELECCIONES FEDERALES	LOCALES Y EXTRAORDINARIAS
25 25	

Las actividades de marcaje en las elecciones extraordinarias aludidas se podrán realizar de conformidad con las reglas y especificaciones aplicables en los casos concretos, en caso de que así lo determine la autoridad competente a través de la convocatoria al proceso electoral correspondiente.

Es importante precisar que, desde 1992, cuando se emitió el primer modelo de la CPV, la autoridad electoral nacional ha aprobado diferentes diseños en los que se han incorporado nuevos sistemas de producción y seguridad, entre otros aspectos, sin soslayar que las características de las credenciales son similares entre sí y garantizan la integridad de los datos y evitan su falsificación.¹

Los modelos de CPV vigentes y válidas para que la ciudadanía ejerza su derecho al voto y que podrán ser objeto de su marcaje en la jornada electoral del PEEPJF 2024-2025 y los PEPJL 2024-2025, así como las elecciones extraordinarias que de éstos deriven, son los siguientes:

1. **Modelo D.** Son las CPV vigentes, emitidas en el periodo de enero a junio de 2014, y que atienden el diseño y contenido del Acuerdo CG732/2012 del Consejo General del entonces Instituto Federal Electoral.
2. **Modelo E.** Son las CPV vigentes, emitidas a partir del mes de julio de 2014, que corresponden a las adecuaciones realizadas en el Acuerdo INE/CG36/2014, relativas al cambio de nomenclatura del INE por la reforma política y electoral de ese año.
3. **Modelo G.** Son las CPV vigentes, emitidas a partir del mes de diciembre de 2019, y que corresponden a las adecuaciones aprobadas en los acuerdos INE/CG1499/2018 e INE/CG539/2019.

De igual manera, este Consejo General previó las determinaciones necesarias para que un mayor número de personas ciudadanas tenga la posibilidad de realizar los trámites para obtener su CPV, salvaguardando sus derechos políticos y electorales, y así poder votar el día de la jornada electoral con el objetivo de asegurar que la ciudadanía cuente con su credencial para ejercer su derecho de voto en el PEEPJF 2024-2025 y los PEPJL 2024-2025 y, en su caso, en las elecciones extraordinarias que de éstos deriven.

Con base en las consideraciones anteriormente vertidas, resulta oportuno que este Consejo General apruebe el lugar de la CPV que deberá marcar el instrumento que será utilizado el día de la jornada electoral del PEEPJF 2024-2025 y los PEPJL 2024-2025, así como las elecciones extraordinarias que de éstos deriven.

En razón de lo expuesto en las consideraciones de hecho y de derecho, este Consejo General en ejercicio de sus facultades emite los siguientes:

ACUERDOS

PRIMERO. Se aprueba que, en las elecciones del Proceso Electoral Extraordinario de diversos cargos del Poder Judicial de la Federación 2024-2025 y los Procesos Electorales de los Poderes Judiciales Locales 2024-2025, a celebrarse el domingo 1º de junio de 2025, el marcaje de la Credencial para Votar se efectúe con el número “25” (veinticinco), utilizando para ello la marcadora de credenciales a que se refiere el Anexo 4.1 del Reglamento de Elecciones del Instituto Nacional Electoral.

El marcaje será realizado por la persona Secretaria de la casilla, dentro del rectángulo correspondiente a ELECCIONES FEDERALES, que se encuentra al reverso de la Credencial para Votar vigente, en la forma como se detalla a continuación:

ELECCIONES FEDERALES	LOCALES Y EXTRAORDINARIAS
25	

¹ <https://listanominal.ine.mx/scpln/modelosCredencial.html>. Los modelos A, B y C de la CPV, emitidas a partir de 1992, 2002 y 2008, respectivamente, perdieron su vigencia de 10 años como instrumento para votar y como medio de identificación. Por otra parte, los modelos F y H corresponden a las CPV solicitadas por la ciudadanía mexicana residente en el extranjero, emitidas a partir de febrero de 2016, con base en el Acuerdo INE/CG875/2015, y desde diciembre de 2019 en términos del diverso INE/CG1499/2018; dichos modelos no aplican para el presente acuerdo, porque el voto extraterritorial no está contemplado en el PEEPJF 2024-2025 y los PEPJL 2024-2025.

SEGUNDO. Se aprueba que en las elecciones extraordinarias que, en su caso, deriven de los comicios celebrados el 1° de junio de 2025 con motivo del Proceso Electoral Extraordinario de diversos cargos del Poder Judicial de la Federación 2024-2025 y los Procesos Electorales de los Poderes Judiciales Locales 2024-2025, el marcaje de la Credencial para Votar se efectúe con el número “**25**” (veinticinco), utilizando para ello la marcadora de credenciales a que se refiere el Anexo 4.1 del Reglamento de Elecciones del Instituto Nacional Electoral.

El marcaje será realizado por la persona Secretaria de la casilla, dentro del rectángulo correspondiente a ELECCIONES FEDERALES, que se encuentra al reverso de la Credencial para Votar vigente, de manera que esta segunda marca quede adyacente a la primera que se asentó.

ELECCIONES FEDERALES 25 25	LOCALES Y EXTRAORDINARIAS
---	----------------------------------

Las actividades de marcaje en las elecciones extraordinarias referidas, en caso de que tengan lugar, se realizarán de conformidad con las reglas y especificaciones aplicables en los casos concretos, en los términos como lo determine la autoridad competente a través de la convocatoria que corresponda.

TERCERO. Se instruye a la Unidad Técnica de Vinculación con los Organismos Públicos Locales, a hacer del conocimiento de los Organismos Públicos Locales de las entidades federativas con Proceso Electoral del Poder Judicial Local 2024-2025, lo aprobado por este Consejo General.

CUARTO. Se instruye a la Dirección Ejecutiva del Registro Federal de Electores, a informar a las Vocalías Ejecutivas de las Juntas Locales Ejecutivas del Instituto Nacional Electoral en las 32 entidades federativas, lo aprobado en el presente acuerdo, para los efectos conducentes.

QUINTO. Se instruye a la Dirección Ejecutiva del Registro Federal de Electores, a informar a la Comisión Temporal del Proceso Electoral Extraordinario para la elección de diversos cargos del Poder Judicial de la Federación 2024-2025, lo aprobado en el presente acuerdo, para los efectos conducentes.

SEXTO. El presente acuerdo entrará en vigor el día de su aprobación por parte de este Consejo General.

SÉPTIMO. Publíquese el presente acuerdo en el portal de internet y en la Gaceta Electoral del Instituto Nacional Electoral, así como en el Diario Oficial de la Federación.

El presente Acuerdo fue aprobado en sesión extraordinaria del Consejo General celebrada el 30 de enero de 2025, por votación unánime de las y los Consejeros Electorales, Maestro Arturo Castillo Loza, Norma Irene De La Cruz Magaña, Doctor Uuc-kib Espadas Ancona, Maestro José Martín Fernando Faz Mora, Carla Astrid Humphrey Jordan, Maestra Rita Bell López Vences, Maestro Jorge Montañó Ventura, Maestra Dania Paola Ravel Cuevas, Maestro Jaime Rivera Velázquez, Maestra Beatriz Claudia Zavala Pérez y de la Consejera Presidenta, Licenciada Guadalupe Taddei Zavala.

La Consejera Presidenta del Consejo General, Lic. **Guadalupe Taddei Zavala.**- Rúbrica.- La Secretaria del Consejo General, Dra. **Claudia Arlett Espino.**- Rúbrica.

El Acuerdo y el anexo pueden ser consultados en las siguientes direcciones electrónicas:

Página INE:

<https://ine.mx/sesion-extraordinaria-del-consejo-general-30-de-enero-de-2025-al-termino/>

Página DOF

www.dof.gob.mx/2025/INE/CGext202501_30_ap_2.pdf

ACUERDO del Consejo General del Instituto Nacional Electoral por el que se aprueban los “Lineamientos para la conformación de la Lista Nominal de Electores con Voto Anticipado para el Proceso Electoral Extraordinario para la elección de diversos cargos del Poder Judicial de la Federación 2024-2025; así como, para las Elecciones Extraordinarias que de éstos deriven” y sus anexos.

Al margen un sello con el Escudo Nacional, que dice: Estados Unidos Mexicanos.- Instituto Nacional Electoral.- Consejo General.- INE/CG50/2025.

ACUERDO DEL CONSEJO GENERAL DEL INSTITUTO NACIONAL ELECTORAL POR EL QUE SE APRUEBAN LOS “LINEAMIENTOS PARA LA CONFORMACIÓN DE LA LISTA NOMINAL DE ELECTORES CON VOTO ANTICIPADO PARA EL PROCESO ELECTORAL EXTRAORDINARIO PARA LA ELECCIÓN DE DIVERSOS CARGOS DEL PODER JUDICIAL DE LA FEDERACIÓN 2024-2025; ASÍ COMO, PARA LAS ELECCIONES EXTRAORDINARIAS QUE DE ÉSTOS DERIVEN” Y SUS ANEXOS

GLOSARIO

Consejo General	Consejo General del Instituto Nacional Electoral.
Convención	Convención sobre los Derechos de las Personas con Discapacidad.
CPEUM/ Constitución	Constitución Política de los Estados Unidos Mexicanos.
CPV	Credencial(es) para Votar.
CRFE	Comisión del Registro Federal de Electores.
CTPEEPJF	Comisión Temporal del Proceso Electoral Extraordinario para la elección de diversos cargos del Poder Judicial de la Federación 2024-2025.
Decreto	Decreto por el que se reforman, adicionan y derogan diversas disposiciones de la Constitución Política de los Estados Unidos Mexicanos, en materia de reforma del Poder Judicial, publicado el 15 de septiembre de 2024 en el Diario Oficial de la Federación
DERFE	Dirección Ejecutiva del Registro Federal de Electores.
DOF	Diario Oficial de la Federación.
INE/Instituto	Instituto Nacional Electoral.
JDE	Junta(s) Distrital(es) Ejecutiva(s) del Instituto Nacional Electoral.
JLE	Junta(s) Local(es) Ejecutiva(s) del Instituto Nacional Electoral.
LGIPE	Ley General de Instituciones y Procedimientos Electorales.
Lineamientos	Lineamientos para la conformación de la Lista Nominal de Electores con Voto Anticipado para el Proceso Electoral Extraordinario para la elección de diversos cargos del Poder Judicial de la Federación 2024-2025; así como, para las elecciones extraordinarias que de éstos deriven.
LNE	Lista(s) Nominal(es) de Electores.
LNEVAE	Lista(s) Nominal(es) de Electores con Voto Anticipado.
LOVA	Lineamientos para la organización del Voto Anticipado para personas con discapacidad imposibilitadas para asistir a votar, y personas cuidadoras primarias en el Proceso Electoral Extraordinario para la elección de diversos cargos del Poder Judicial de la Federación 2024-2025, y en su caso, las elecciones extraordinarias que de éste deriven.
Modelo de Operación	Modelo de Operación del Voto Anticipado para personas con discapacidad imposibilitadas para asistir a votar, y personas cuidadoras primarias en el Proceso Electoral Extraordinario para la elección de diversos cargos del Poder Judicial de la Federación 2024-2025, y en su caso, las elecciones extraordinarias que de éste deriven.
PEEPJF	Proceso Electoral Extraordinario para la elección de diversos cargos del Poder Judicial de la Federación 2024-2025.

PEL	Proceso(s) Electoral(es) Local(es).
PEF	Proceso Electoral Federal.
PJF	Poder Judicial de la Federación.
RE	Reglamento de Elecciones del Instituto Nacional Electoral.
SCJN	Suprema Corte de Justicia de la Nación.
SIILNEVAE	Solicitud Individual de Inscripción a la Lista Nominal de Electores con Voto Anticipado, para el Proceso Electoral Extraordinario de diversos cargos del Poder Judicial de la Federación.
TEPJF	Tribunal Electoral del Poder Judicial de la Federación.

ANTECEDENTES

- Aprobación y modificación de la LGIPE.** Mediante Decreto publicado en el DOF de fecha 23 de mayo de 2014, se expidió la LGIPE, en donde se establecen las disposiciones aplicables en materia de instituciones y procedimientos electorales, relativas a los derechos de la ciudadanía; la integración de los Poderes Ejecutivo y Legislativo, los Organismos Electorales; las reglas de los procesos electorales; el voto de las y los mexicanos residentes en el extranjero; registro de las candidaturas, las candidaturas independientes; la propaganda electoral; el financiamiento y fiscalización de recursos; la capacitación electoral; el registro federal de electores; monitoreo y distribución de los tiempos del Estado en radio y televisión; las precampañas y campañas electorales; paridad de género; el régimen sancionador electoral y disciplinario interno, respectivamente.
El 14 de octubre de 2024, se publicó en el DOF el Decreto por el que se reforman y adicionan diversas disposiciones de la LGIPE, en materia de elección de personas juzgadoras del PJF.
- Lineamientos de operación de casillas especiales para el voto de las personas hospitalizadas, familiares o personas a su cuidado y personal de guardia en hospitales.** El 4 de mayo de 2018, este Consejo General aprobó, mediante Acuerdo INE/CG431/2018, los "Lineamientos de operación de casillas especiales para el voto de las personas hospitalizadas, familiares o personas a su cuidado y personal de guardia, durante la Jornada Electoral del 1° de julio de 2018 en hospitales. Prueba piloto y dispositivo ordinario", para su aplicación en el PEF17-18.
- Lineamientos para la conformación de la LNE de la prueba piloto del Voto Anticipado para el PEL21-22 en el estado de Aguascalientes.** El 25 de febrero de 2022, este Consejo General aprobó, mediante Acuerdo INE/CG146/2022, los Lineamientos para la conformación de la LNE de la prueba piloto del Voto Anticipado para el PEL21-22 en el estado de Aguascalientes.
- Informe final de la prueba piloto del Voto Anticipado para el PEL21-22 en el estado de Aguascalientes.** El 24 de agosto de 2022, se presentó en la Comisión Temporal de Seguimiento a los Procesos Electorales Locales, el Informe final referido, en el que se señalaron los objetivos logrados, las conclusiones y las líneas de acción a las que se llegó con base en la experiencia recabada.
- Lineamientos para la conformación de la LNE de la prueba piloto del Voto Anticipado para el PEL22-23 en los estados de Coahuila de Zaragoza y México.** El 27 de febrero de 2023, este Consejo General aprobó, mediante Acuerdo INE/CG124/2023, los Lineamientos para la conformación de la LNE de la prueba piloto del Voto Anticipado para el PEL22-23 en los estados de Coahuila de Zaragoza y México.
- Informe final de la prueba piloto del Voto Anticipado para el PEL22-23 en los estados de Coahuila de Zaragoza y México.** El 17 de julio de 2023, se presentó en la Comisión Temporal de Seguimiento a los Procesos Electorales Locales, el Informe final referido, en el que se señalaron los objetivos logrados, las conclusiones y las líneas de acción a las que se llegó con base en la experiencia recabada.
- Lineamientos para la conformación de la LNE con Voto Anticipado para el PEF23-24 y PEL Concurrentes.** El 28 de septiembre de 2023, este Consejo General aprobó, mediante Acuerdo INE/CG542/2023, los Lineamientos para la conformación de la LNE con Voto Anticipado para el PEF23-24 y PEL Concurrentes y sus anexos.

El 15 de febrero de 2024, mediante Acuerdo INE/CG111/2024, este Consejo General modificó los referidos Lineamientos y sus anexos.

8. **Informe final de la organización del Voto Anticipado en el PEF23-24 y los PEL Concurrentes.** El 19 de julio de 2024, se presentó en la Comisión de Capacitación y Organización Electoral el Informe final referido, en el que se señalaron los objetivos logrados, las conclusiones y las líneas de acción a las que se llegó con base en la experiencia recabada.
9. **Reforma constitucional en materia del PJF.** El 15 de septiembre de 2024, se publicó en el DOF el Decreto por el que se reforman, adicionan y derogan diversas disposiciones de la CPEUM en materia de reforma del PJF, mismo que entró en vigor el día 16 de septiembre de 2024.

En el referido Decreto se prevén diversas disposiciones en materia de elección popular de las personas juzgadoras del PJF.
10. **Inicio del PEEPJF 2024-2025.** El 23 de septiembre de 2024, este Consejo General, mediante Acuerdo INE/CG2240/2024, emitió la declaratoria de inicio del PEEPJF, en el que se elegirán los cargos de las y los Ministros de la SCJN, las magistraturas de la Sala Superior y Regionales del TEPJF, las personas integrantes del Tribunal de Disciplina Judicial, y Magistraturas de Circuito y Personas Juzgadoras de Distrito, así como de su etapa de preparación y se define la integración e instalación de los Consejos Locales.
11. **Creación de la CTPEEPJF.** El 23 de septiembre de 2024, este Consejo General aprobó el Acuerdo INE/CG2242/2024 mediante el cual creó la CTPEEPJF, con el objeto de dar seguimiento a la ejecución del Plan y Calendario del PEEPJF 2024-2025, realizar estudios sobre la reglamentación interna que requiera modificaciones para la debida instrumentación del PEEPJF 2024-2025, someter a consideración de este Consejo General cualquier proyecto de acuerdo que se considere necesario para la debida ejecución del PEEPJF 2024-2025, aprobar y dar seguimiento a las actividades de capacitación y asistencia electoral, verificar los avances en la implementación y puesta en producción de los sistemas informáticos que se requieren para el desarrollo de las actividades inherentes al PEEPJF, así como cualquier actividad, proyectos de acuerdo y de resolución que resulten necesarios para la correcta consecución de los actos en materia del PEEPJF 2024-2025.
12. **Expediente SUP-AG-209/2024.** El 4 de octubre de 2024, el INE presentó un escrito en el que solicitó que la Sala Superior del TEPJF vía de acción declarativa emitiera un pronunciamiento tendiente a garantizar el cumplimiento de las funciones a cargo del INE, derivado de que, entre el 23 y el 27 de septiembre de 2024, diversos juzgados de distrito emitieron resoluciones en las que, respectivamente, se admitió, otorgó o negó la suspensión de los actos reclamados, relacionados con el Decreto de reforma de la Constitución en Materia del PJF o con las actuaciones del INE. Siendo que el 23 de octubre de 2024, el Pleno de la Sala Superior del TEPJF emitió la resolución respecto de dicha acción, en la que declaró que es constitucionalmente inviable suspender la realización de los procedimientos electorales a cargo del INE.
13. **Sentencia SUP-AG-632/2024 y SUP-AG-760/2024 y SUP-AG-764/2024 acumulados.** El 18 de noviembre de 2024, la Sala Superior del TEPJF dictó la sentencia a los expedientes SUP-AG-632/2024 y SUP-AG-760/2024 y SUP-AG-764/2024 acumulados, en la que por mayoría de votos determinó constitucionalmente inviable suspender los actos que se relacionan con el desarrollo de los procedimientos electorales a cargo del Senado de la República, el INE y otras autoridades competentes respecto del PEEPJF 2024- 2025; resolvió que el Senado de la República, el Instituto Nacional Electoral y las demás autoridades competentes deben continuar con las etapas del PEEPJF, por tratarse de un mandato expresamente previsto en la Constitución General, por lo que ninguna autoridad, poder u órgano del estado pueden suspender, limitar, condicionar o restringir las actividades relativas, y vinculó a las autoridades, poderes u órgano del Estado con los efectos de dicha sentencia.
14. **Aprobación del Plan Integral y Calendario del PEEPJF 2024-2025.** El 21 de noviembre de 2024, este Consejo General aprobó el Plan y Calendario del PEEPJF 2024-2025.
15. **Lineamientos para la conformación de la LNE con Voto Anticipado para los PEL24-25.** El 20 de diciembre de 2024, este Consejo General aprobó, mediante Acuerdo INE/CG2473/2024, los Lineamientos para la conformación de la LNE con Voto Anticipado para los PEL24-25 en Durango y Veracruz, así como sus anexos.
16. **Aprobación de los LOVA y del Modelo de Operación.** El 20 de diciembre de 2024, este Consejo General aprobó, mediante Acuerdo INE/CG2497/2024, los LOVA y el Modelo de Operación.

En el punto cuarto de dicho acuerdo, se instruyó a la DERFE para que, a más tardar en el mes de enero de 2025, proponga para su aprobación a este Consejo General los Lineamientos.

17. **Aprobación del anteproyecto de acuerdo por la CRFE.** El 23 de enero de 2025, en la segunda sesión extraordinaria de la CRFE, mediante Acuerdo INE/CRFE13/02SE/2025, se aprobó someter a la consideración de este órgano superior de dirección el proyecto de acuerdo de este Consejo General por el que se aprueban los Lineamientos y sus anexos.

CONSIDERANDOS

PRIMERO. Competencia.

Este Consejo General es competente para aprobar los Lineamientos y sus anexos, conforme a lo previsto en los artículos 41, párrafo tercero, Base V, Apartado A, párrafos primero y segundo, y Apartado B, inciso a), numeral 3 de la CPEUM; 29; 32, párrafo 1, inciso a), fracción III; 34, párrafo 1, inciso a); 35; 36; 44, párrafo 1, incisos I), gg) y jj); 133, párrafo 1; 503; 504, párrafo 1, fracciones II y XVI de la LGIPE; 4, párrafo 1, fracción I, apartado A, inciso a); 5, párrafo 1, inciso x) del Reglamento Interior del INE; 37 de los LOVA; Transitorio Segundo, párrafo quinto del Decreto; punto cuarto del Acuerdo INE/CG2497/2024, así como, lo resuelto por la Sala Superior del TEPJF en el expediente SUP-RAP-AG-632/2024.

SEGUNDO. Razones jurídicas que sustentan la determinación.

I. Marco constitucional.

Acorde a lo establecido en el artículo 1º, párrafo primero de la CPEUM, todas las personas gozarán de los derechos humanos reconocidos en la propia Carta Magna y en los tratados internacionales de los que el Estado Mexicano sea parte, así como de las garantías para su protección, cuyo ejercicio no podrá restringirse ni suspenderse, salvo en los casos y bajo las condiciones que la misma establece.

En términos del párrafo segundo de la disposición aludida, las normas relativas a los derechos humanos se interpretarán de conformidad con la CPEUM y con los tratados internacionales de la materia favoreciendo en todo tiempo a las personas la protección más amplia.

El párrafo tercero del artículo referido dispone que todas las autoridades, en el ámbito de sus competencias, tienen la obligación de promover, respetar, proteger y garantizar los derechos humanos de conformidad con los principios de universalidad, interdependencia, indivisibilidad y progresividad. En consecuencia, el Estado deberá prevenir, investigar, sancionar y reparar las violaciones a los derechos humanos, en los términos que establezca la ley.

En ese contexto, el artículo 34 de la CPEUM, establece que son ciudadanas y ciudadanos de la República, las mujeres y los varones que, teniendo la calidad de mexicanos, hayan cumplido 18 años y tengan un modo honesto de vivir.

Asimismo, el artículo 35, párrafo primero, fracciones I y II de la CPEUM, mandata que son derechos de la ciudadanía, entre otros, votar en las elecciones populares y poder ser votada en condiciones de paridad para todos los cargos de elección popular, teniendo las calidades que establezca la ley.

Adicionalmente, el artículo 36, párrafo primero, fracción I de la CPEUM, así como el artículo 130, párrafo 1 de la LGIPE, indica que es obligación de las ciudadanas y los ciudadanos de la República, inscribirse en el Registro Federal de Electores, en los términos que determinen las leyes.

Bajo esa arista, el artículo 41, párrafo tercero, Base V, Apartado A, párrafo primero de la CPEUM, así como los diversos 29, 30, párrafo 2 y 31, párrafo 1 de la LGIPE, señalan que el INE es un organismo público autónomo dotado de personalidad jurídica y patrimonio propios, independiente en sus decisiones y funcionamiento y profesional en su desempeño, en cuya integración participan el Poder Legislativo de la Unión, los partidos políticos nacionales y las ciudadanas y los ciudadanos, en los términos que ordene la ley. Todas las actividades del Instituto se regirán por los principios de certeza, legalidad, independencia, imparcialidad, máxima publicidad, objetividad, paridad, y se realizarán con perspectiva de género.

A su vez, la citada disposición constitucional determina en el Apartado B, inciso a), párrafo 3, en relación con el artículo 32, párrafo 1, inciso a), fracción III de la LGIPE que, para los procesos electorales federales y locales, corresponde al INE, el Padrón Electoral y la LNE.

El artículo 94, párrafo primero de la CPEUM, determina que se deposita el ejercicio del PJF en una SCJN, en un Tribunal Electoral, en Plenos Regionales, en Tribunales Colegiados de Circuito, en Tribunales Colegiados de Apelación y en Juzgados de Distrito.

Por su parte, en términos del artículo 96 de la CPEUM, las Ministras y Ministros de la SCJN, Magistradas y Magistrados de la Sala Superior y las salas regionales del TEPJF, Magistradas y Magistrados del Tribunal de Disciplina Judicial, Magistradas y Magistrados de Circuito y Juezas y Jueces de Distrito, serán elegidos de manera libre, directa y secreta por la ciudadanía el día que se realicen las elecciones federales ordinarias del año que corresponda conforme al procedimiento previsto en la misma disposición.

En ese contexto, para el caso de Ministras y Ministros de la SCJN, Magistradas y Magistrados de la Sala Superior del TEPJF e integrantes del Tribunal de Disciplina Judicial, la elección se realizará a nivel nacional conforme al procedimiento anterior y en los términos que dispongan las leyes. El Poder Ejecutivo postulará por conducto de la persona titular de la Presidencia de la República hasta tres personas aspirantes; el Poder Legislativo postulará hasta tres personas, una por la Cámara de Diputados y dos por el Senado, mediante votación calificada de dos tercios de sus integrantes presentes, y el PJF, por conducto del Pleno de la SCJN, postulará hasta tres personas por mayoría de seis votos.

Asimismo, para el caso de Magistradas y Magistrados de Circuito, así como Juezas y Jueces de Distrito, la elección se realizará por circuito judicial conforme al procedimiento establecido en este artículo y en los términos que dispongan las leyes. Cada uno de los Poderes de la Unión postulará hasta dos personas para cada cargo: el Poder Ejecutivo lo hará por conducto de su titular; el Poder Legislativo postulará una persona por cada Cámara mediante votación de dos terceras partes de sus integrantes presentes, y el Poder Judicial de la Federación, por conducto del Pleno de la Suprema Corte de Justicia de la Nación, postulará hasta dos personas por mayoría de seis votos.

Por su parte, el artículo 133 de la CPEUM, advierte que la propia Constitución, las leyes del Congreso de la Unión que emanen de ella y todos los tratados que estén de acuerdo con la misma, celebrados y que se celebren por la persona Presidenta de la República, con aprobación del Senado, serán la Ley Suprema de toda la Unión.

En consecuencia, los tratados internacionales tienen fuerza de ley y son de observancia obligatoria porque forman parte de nuestro sistema jurídico; en esa medida, deben ser cumplidos y aplicados a todas las personas que se encuentren bajo su tutela.

Cabe señalar que el Transitorio Segundo del Decreto de la reforma Constitucional en materia del PJF, señala que el PEEPJF dará inicio el día de la entrada en vigor del propio Decreto. En dicha elección se elegirán la totalidad de los cargos de Ministras y Ministros de la SCJN, las magistraturas vacantes de la Sala Superior y la totalidad de las Magistradas y Magistrados de salas regionales del TEPJF, los integrantes del Tribunal de Disciplina Judicial, así como la mitad de los cargos de Magistradas y Magistrados de Circuito y Juezas y Jueces de Distrito, en los términos de ese artículo.

Además, se prevé que este Consejo General podrá emitir los acuerdos que estime necesarios para la organización, desarrollo, cómputo, vigilancia y fiscalización del PEEPJF del año 2025 y para garantizar el cumplimiento de las disposiciones constitucionales y legales aplicables para los procesos electorales federales, observando los principios de certeza, legalidad, independencia, imparcialidad, máxima publicidad, objetividad y paridad de género. Las o los Consejeros del Poder Legislativo y las o los representantes de los partidos políticos ante este Consejo General no podrán participar en las acciones, actividades y sesiones relacionadas a este proceso.

La etapa de preparación de la elección extraordinaria del año 2025 iniciará con la primera sesión que este Consejo General celebre dentro de los siete días posteriores a la entrada en vigor del citado Decreto. La jornada electoral se celebrará el primer domingo de junio del año 2025. Podrán participar como observadoras las personas o agrupaciones acreditadas por el Instituto, con excepción de representantes o militantes de un partido político. El INE efectuará los cómputos de la elección, publicará los resultados y entregará las constancias de mayoría a las candidaturas que obtengan el mayor número de votos, asignando los cargos alternadamente entre mujeres y hombres, iniciando por mujer. También declarará la validez de la elección que corresponda y enviará sus resultados a la Sala Superior del TEPJF o al Pleno de la SCJN para el caso de magistraturas electorales, quienes resolverán las impugnaciones a más tardar el 28 de agosto de 2025.

II. Marco convencional internacional de derechos humanos.

La Declaración Universal de los Derechos Humanos, en su artículo 21, apartado 3, indica que la voluntad del pueblo es la base de la autoridad del poder público; esta voluntad se expresará mediante elecciones auténticas que habrán de celebrarse periódicamente, por sufragio universal e igual y por voto secreto u otro procedimiento equivalente que garantice la libertad del voto.

Por su parte, la Declaración sobre el Derecho y el Deber de los Individuos, los Grupos y las Instituciones de Promover y Proteger los Derechos Humanos y las Libertades Fundamentales Universalmente Reconocidos, en su artículo 2, párrafo 1, dispone que los Estados tienen la responsabilidad primordial y el deber de proteger, promover y hacer efectivos todos los derechos humanos y las libertades fundamentales, entre otras cosas, adoptando las medidas necesarias para crear las condiciones sociales, económicas, políticas y de otra índole, así como las garantías jurídicas requeridas para que toda persona sometida a su jurisdicción, individual o colectivamente, pueda disfrutar en la práctica de todos esos derechos y libertades.

Por otra parte, es importante mencionar que la Convención reconoce, en los incisos e) y h) del Preámbulo, que la discapacidad es un concepto que evoluciona y que resulta de la interacción entre las personas con deficiencias y las barreras debidas a la actitud y al entorno que evitan su participación plena y efectiva en la sociedad, en igualdad de condiciones con las demás; también, que la discriminación contra cualquier persona por razón de su discapacidad constituye una vulneración de la dignidad y el valor inherentes del ser humano.

En ese sentido, el artículo 1° de la Convención, prevé que el propósito de dicho instrumento es promover proteger y asegurar el goce pleno y en condiciones de igualdad de todos los derechos humanos y libertades fundamentales por todas las personas con discapacidad, y promover el respeto de su dignidad inherente. En tal sentido, se puntualiza que, entre las personas con discapacidad, se incluyen a aquellas que tengan deficiencias físicas, mentales, intelectuales o sensoriales a largo plazo que, al interactuar con diversas barreras, puedan impedir su participación plena y efectiva en la sociedad, en igualdad de condiciones con las demás.

El artículo 2, párrafo 4 de la Convención, señala que se entiende como discriminación por motivos de discapacidad, cualquier distinción, exclusión o restricción por motivos de discapacidad que tenga el propósito o el efecto de obstaculizar o dejar sin efecto el reconocimiento, goce o ejercicio, en igualdad de condiciones, de todos los derechos humanos y libertades fundamentales en los ámbitos político, económico, social, cultural, civil o de otro tipo. Incluye todas las formas de discriminación, entre ellas, la denegación de ajustes razonables.

Los ajustes razonables, de conformidad con el párrafo quinto de dicho precepto, son las modificaciones y adaptaciones necesarias y adecuadas que no impongan una carga desproporcionada o indebida, cuando se requieran en un caso particular, para garantizar a las personas con discapacidad el goce o ejercicio, en igualdad de condiciones con las demás, de todos los derechos humanos y libertades fundamentales.

En términos del artículo 5, numerales 1, 2 y 3 de la misma Convención, los Estados parte reconocen que todas las personas son iguales ante la ley y en virtud de ella, y que tienen derecho a igual protección legal y a beneficiarse de la ley en igual medida sin discriminación alguna; por tanto, prohibirán toda discriminación por motivos de discapacidad y garantizarán a todas las personas con discapacidad protección legal igual y efectiva contra la discriminación por cualquier motivo, para tal efecto, adoptarán todas las medidas pertinentes para asegurar la realización de ajustes razonables. De ahí que se desprenda que los Estados Parte deben adoptar medidas positivas para facilitar que las personas con discapacidad disfruten en igualdad de condiciones de los derechos garantizados en legislación.

El artículo 12, numerales 1, 2, 3 y 4 de la Convención, indica que las personas con discapacidad tienen derecho en todas partes al reconocimiento de su personalidad jurídica, lo cual será en igualdad de condiciones que los demás en todos los aspectos de la vida. Para tal efecto, los Estados Parte adoptarán las medidas pertinentes para proporcionar acceso a las personas con discapacidad al apoyo que puedan necesitar en el ejercicio de su capacidad jurídica; así, en dichas medidas se proporcionarán salvaguardias adecuadas y efectivas para impedir los abusos de conformidad con el derecho internacional en materia de derechos humanos. Esas salvaguardias asegurarán que las medidas relativas al ejercicio de la capacidad jurídica respeten los derechos, la voluntad y las preferencias de la persona, que no haya conflicto de intereses ni influencia indebida, que sean

proporcionales y adaptadas a las circunstancias de la persona, que se apliquen en el plazo más corto posible y que estén sujetas a exámenes periódicos, por parte de una autoridad o un órgano judicial competente, independiente e imparcial. Las salvaguardias serán proporcionales al grado en que dichas medidas afecten a los derechos e intereses de las personas. De lo anterior se advierte que lo que se debe buscar es asegurar que se respeten los derechos, la voluntad y preferencias de quien posee la diversidad funcional.

Además, el artículo I, numeral 1 de la Convención Interamericana para la Eliminación de todas las formas de Discriminación contra las Personas con Discapacidad, prevé que la discapacidad significa una deficiencia física, mental o sensorial, ya sea de naturaleza permanente o temporal, que limita la capacidad de ejercer una o más actividades esenciales de la vida diaria, que puede ser causada o agravada por el entorno económico y social.

Acorde a lo previsto por el artículo 2, párrafos 1 y 2 del Pacto Internacional de Derechos Civiles y Políticos, los Estados parte se comprometen a respetar y a garantizar a todas y todos los individuos que se encuentren en su territorio y estén sujetos a su jurisdicción los derechos reconocidos en dicho Pacto, sin distinción alguna de raza, color, sexo, idioma, religión, opinión política o de otra índole, origen nacional o social, posición económica, nacimiento o cualquier otra condición social; así también, a adoptar, con arreglo a sus procedimientos constitucionales y a las disposiciones del Pacto referido, las medidas oportunas para dictar las disposiciones legislativas o de otro carácter que fueren necesarias para hacer efectivos los derechos reconocidos y que no estuviesen ya garantizados por disposiciones legislativas o de otro carácter.

El propio Pacto invocado en su artículo 25, incisos a) y b), establece la obligación de los Estados Parte para proteger que todas y todos los ciudadanos gocen, sin ninguna distinción y sin restricciones indebidas, del derecho y oportunidad a participar en la dirección de los asuntos públicos, directamente o por medio de representantes libremente elegidos y, consecuentemente, del derecho a votar y ser elegidos en elecciones periódicas, auténticas, realizadas por sufragio universal e igual, y por voto secreto que garantice la libre expresión de la voluntad de las y los electores.

Luego entonces, la Convención Americana sobre Derechos Humanos y, en sus artículos 23, numeral 1, incisos a) y b), , respectivamente, protegen que todas las ciudadanas y ciudadanos puedan tomar parte en el gobierno de su país y gocen de los derechos y oportunidades de participar en la dirección de los asuntos públicos, directamente o por medio de representantes libremente elegidos, así como de votar y ser elegidos en elecciones periódicas auténticas, realizadas por sufragio universal e igual y por voto secreto que garantice la libertad del voto.

Dichas obligaciones y deberes convencionales del Estado Mexicano son reconocidas y regladas en cuanto a su protección y formas de ejercicio en la CPEUM y desarrollados en un marco normativo que comprende la legislación electoral nacional.

III. Marco legal nacional.

El artículo 1, párrafo 2 de la LGIPE, instituye que las disposiciones de dicha ley son aplicables a las elecciones en los ámbitos federal y local respecto de las materias que establece la CPEUM.

El párrafo 4 del referido artículo, dispone que la renovación de los poderes Ejecutivo, Legislativo y Judicial de la Federación, así como las correspondientes a los poderes Ejecutivo, Legislativo y de los Ayuntamientos en los Estados de la Federación, y de la Jefatura de Gobierno, diputaciones a la Asamblea Legislativa y Alcaldías de la Ciudad de México, se realizarán mediante elecciones libres, auténticas y periódicas, mediante sufragio universal, libre, secreto y directo; lo anterior, en concordancia a lo dispuesto en el párrafo tercero del artículo 41 de la CPEUM.

De conformidad el artículo 7, párrafos 1 y 2 de la LGIPE, en relación con el diverso 35, fracción I de la CPEUM, votar en las elecciones constituye un derecho y una obligación de la ciudadanía, que se ejerce para integrar órganos del Estado de elección popular. También es derecho de la ciudadanía y obligación para los partidos políticos la igualdad de oportunidades y la paridad entre hombres y mujeres para tener acceso a cargos de elección popular. El voto es universal, libre, secreto, directo, personal e intransferible. Quedan prohibidos los actos que generen presión o coacción a las personas electoras.

Asimismo, de acuerdo con lo previsto en el artículo 30, párrafo 1, incisos a), d), e) y f) de la LGIPE, son fines del INE, entre otros, contribuir al desarrollo de la vida democrática; asegurar a la ciudadanía el ejercicio de los derechos político-electorales y vigilar el cumplimiento de sus obligaciones; garantizar la celebración periódica y pacífica de las elecciones para renovar a los integrantes de los Poderes Legislativo, Ejecutivo y Judicial de la Unión, así como ejercer las funciones que la CPEUM le otorga en los Procesos Electorales Locales; además, de velar por la autenticidad y efectividad del sufragio.

A su vez, el artículo 43, párrafos 1 y 2 de la LGIPE, dispone en lo conducente que, este Consejo General ordenará la publicación en el DOF de los acuerdos y resoluciones de carácter general que pronuncie. La persona titular de la Secretaría Ejecutiva establecerá los acuerdos para asegurar su oportuna publicación en ese medio oficial.

No debe perderse de vista que, con fundamento en el artículo 54, párrafo 1, incisos b), c), d) y ñ) de la LGIPE, la DERFE tiene, entre otras, las atribuciones de formar, revisar, y actualizar, anualmente, el Padrón Electoral, así como expedir la CPV, conforme al procedimiento establecido en el Libro Cuarto de la propia LGIPE y las demás que le confiera ésta.

Conforme el artículo 126, párrafos 1 y 2 de la LGIPE, el INE prestará por conducto de la DERFE y de sus Vocalías en las JLE y las JDE, los servicios inherentes al Registro Federal de Electores, mismo que es de carácter permanente, de interés público y tiene por objeto cumplir con lo previsto en el artículo 41 de la CPEUM sobre el Padrón Electoral.

El artículo 127, párrafo 1 de la LGIPE, advierte que el Registro Federal de Electores será el encargado de mantener actualizado el Padrón Electoral.

El artículo 128 de la LGIPE, estipula que en el Padrón Electoral constará la información básica de las mujeres mexicanas y los varones mexicanos, mayores de 18 años, que han presentado la solicitud a que se refiere el párrafo 1 del artículo 135 de la propia LGIPE, agrupados en dos secciones, la de residentes en México y la de residentes en el extranjero.

El artículo 130 de la LGIPE, ordena que las ciudadanas y los ciudadanos están obligados a inscribirse en el Registro Federal de Electores y a informar a éste de su cambio de domicilio dentro de los treinta días siguientes a que ello ocurra; asimismo, las ciudadanas y los ciudadanos participarán en la formación y actualización del Padrón Electoral en los términos de las normas reglamentarias correspondientes.

De conformidad con el artículo 133, párrafo 1 de la LGIPE, el INE se encargará de formar y administrar el Padrón Electoral y la LNE.

Ahora bien, de conformidad con lo dispuesto por el artículo 141 de la LGIPE, la ciudadanía mexicana residente en el territorio nacional, que se encuentre incapacitada físicamente para acudir a inscribirse ante las oficinas de la DERFE correspondiente a su domicilio, deberá solicitar su inscripción por escrito, acompañando la documentación que acredite su incapacidad. En su caso, la DERFE dictará las medidas pertinentes para la entrega de la CPV de la persona electora físicamente impedida.

El artículo 500, párrafo 1 de la LGIPE, prevé que es derecho de la ciudadanía participar en igualdad de condiciones en los procesos de evaluación y selección de candidaturas para todos los cargos de elección del PJF. Dichos procesos serán públicos, abiertos, transparentes, inclusivos, accesibles y deberán garantizar la participación de todas las personas interesadas que cumplan con los requisitos, condiciones y términos que determine la CPEUM y esa misma Ley.

En esa tesitura, el artículo 503 de la LGIPE establece que el INE es la autoridad responsable de la organización, desarrollo y cómputo de la elección de personas juzgadoras del PJF. En el cumplimiento de sus atribuciones, garantizará la observancia de los principios de certeza, legalidad, independencia, imparcialidad, máxima publicidad y objetividad, así como la paridad de género. La etapa de preparación de la elección federal correspondiente iniciará con la primera sesión que este Consejo General celebre en los primeros siete días del mes de septiembre del año anterior a la elección.

De conformidad con el artículo 504, párrafo 1, fracciones II y IV de la LGIPE, corresponde a este Consejo General, entre otras funciones, aprobar los lineamientos o acuerdos necesarios para llevar a cabo la organización, desarrollo y cómputo de la elección; así como llevar a cabo la elección a nivel nacional, por circuito judicial o circunscripción plurinominal, de conformidad con el ámbito territorial que determine el órgano de administración judicial.

Con base en el artículo 2, fracción II de la Ley General para la Inclusión de las Personas con Discapacidad, se entenderá por ajustes razonables, las modificaciones y adaptaciones necesarias y adecuadas que no impongan una carga desproporcionada o indebida, cuando se requieran en un caso particular, para garantizar a las personas con discapacidad el goce o ejercicio, en igualdad de condiciones con las demás, de todos los derechos humanos y libertades fundamentales.

La fracción X del mismo artículo, establece que la discapacidad física es la secuela o malformación que deriva de una afección en el sistema neuromuscular a nivel central o periférico, dando como resultado alteraciones en el control del movimiento y la postura, y que al interactuar con las barreras que le impone el entorno social, pueda impedir su inclusión plena y efectiva en la sociedad, en igualdad de condiciones con los demás.

A su vez, el artículo 2, fracción XIV de la Ley General para la Inclusión de las Personas con Discapacidad, define a la discriminación por motivos de discapacidad, como cualquier distinción, exclusión o restricción por motivos de discapacidad que tenga el propósito o el efecto de obstaculizar, menoscabar o dejar sin efecto el reconocimiento, goce o ejercicio, en igualdad de condiciones, de todos los derechos humanos y libertades fundamentales en los ámbitos político, económico, social, cultural, civil o de otro tipo. Incluye todas las formas de discriminación, entre ellas, la denegación de ajustes razonables.

También, los artículos 4, 5 y 32 de la Ley General para la Inclusión de las Personas con Discapacidad, establecen, en lo conducente, que las personas con discapacidad gozarán de todos los derechos que establece el orden jurídico mexicano, entre ellos la libertad de expresión y opinión; sin distinción de origen étnico, nacional, género, edad, o un trastorno de talla, condición social, económica o de salud, religión, opiniones, estado civil, preferencias sexuales, embarazo, identidad política, lengua, situación migratoria o cualquier otro motivo u otra característica propia de la condición humana, asegurando su plena inclusión a la sociedad en un marco de respeto, igualdad y equiparación de oportunidades.

El artículo 1, fracción I de la Ley Federal para Prevenir y Eliminar la Discriminación, indica que se entenderá por ajustes razonables las modificaciones y adaptaciones necesarias y adecuadas en la infraestructura y los servicios, que al realizarlas no impongan una carga desproporcionada o afecten derechos de terceros, que se aplican cuando se requieran en un caso particular, para garantizar que las personas gocen o ejerzan sus derechos en igualdad de condiciones con las demás.

En la fracción III del artículo 1 de la referida Ley Federal para Prevenir y Eliminar la Discriminación, se advierte lo que se entiende por discriminación, esto es, toda distinción, exclusión restricción o preferencia que, por acción u omisión, con la intención o sin ella, no sea objetiva, racional ni proporcional y tenga por objeto o resultado de obstaculizar, restringir, impedir menoscabar o anular el reconocimiento, goce o ejercicio de los derechos humanos y libertades, cuando se base en uno o más de los siguientes motivos el origen étnico o nacional, el color de la piel, la cultura, el sexo, el género, la edad, las discapacidades, la condición social, económica de salud o jurídica la religión la apariencia física, las características genéticas, la situación migratoria, el embarazo, la lengua, las opiniones, las preferencias sexuales, la identidad o filiación política, el estado civil, la situación familiar, las responsabilidades familiares, el idioma, los antecedentes penales o cualquier otro motivo.

El Artículo Transitorio Décimo Quinto del Decreto por el que se expidió la LGIPE, establece que este Consejo General podrá realizar ajustes a los plazos establecidos en dicha ley, a fin de garantizar la debida ejecución de las actividades y procedimientos electorales contenidas en la misma.

Por su parte, el Pleno de la SCJN emitió la tesis 1a. CXV/2015, misma que se cita a continuación:

PERSONAS CON DISCAPACIDAD. APLICACIÓN DEL PRINCIPIO DE MEJOR INTERPRETACIÓN POSIBLE DE SU VOLUNTAD Y SUS PREFERENCIAS (INTERPRETACIÓN DE LOS ARTÍCULOS 1 Y 12 DE LA CONVENCIÓN SOBRE LOS DERECHOS DE LAS PERSONAS CON DISCAPACIDAD). De la interpretación sistemática y funcional de los artículos citados deriva que su objetivo principal es garantizar el respeto de los derechos, la voluntad y las preferencias de las personas con discapacidad. En ese sentido, cuando pese a realizarse un esfuerzo considerable fuere imposible determinar la voluntad y las preferencias de la persona, la determinación del denominado "interés superior" debe sustituirse por la "mejor interpretación posible de la voluntad y las preferencias", ya que bajo este paradigma se respetan su autonomía y libertad personal y, en general, todos sus derechos en igualdad de condiciones que los demás. Así, cuando la persona con discapacidad hubiese manifestado de algún modo su voluntad, acorde con el paradigma de la mejor interpretación posible, habría que establecer y respetar los mecanismos necesarios para que esa manifestación no sufra detrimento o sea sustituida.

De igual manera, el Pleno de la SCJN emitió la tesis 35/2019, que establece lo siguiente:

PRINCIPIO DE PROGRESIVIDAD DE LOS DERECHOS HUMANOS. SU NATURALEZA Y FUNCIÓN EN EL ESTADO MEXICANO. El principio de progresividad que rige en materia de los derechos humanos implica tanto gradualidad como progreso. La gradualidad se refiere a que, generalmente, la efectividad de los derechos humanos no se logra de manera inmediata, sino que conlleva todo un proceso que supone definir metas a corto, mediano y largo plazos. Por su parte, el progreso implica que el disfrute de los derechos siempre debe mejorar. En tal sentido, el principio de progresividad de los derechos humanos se relaciona no sólo con la prohibición de regresividad del disfrute de los derechos fundamentales, sino también con la obligación positiva de promoverlos de manera progresiva y gradual, pues como lo señaló el Constituyente Permanente, el Estado mexicano tiene el mandato constitucional de realizar todos los cambios y transformaciones necesarias en la estructura económica, social, política y cultural del país, de manera que se garantice que todas las personas puedan disfrutar de sus derechos humanos. Por tanto, el principio aludido exige a todas las autoridades del Estado mexicano, en el ámbito de su competencia, incrementar el grado de tutela en la promoción, respeto, protección y garantía de los derechos humanos y también les impide, en virtud de su expresión de no regresividad, adoptar medidas que sin plena justificación constitucional disminuyan el nivel de la protección a los derechos humanos de quienes se someten al orden jurídico del Estado mexicano.

IV. Disposiciones normativas del Voto Anticipado.

El artículo 22 de los LOVA, establece que los Lineamientos se diseñarán con perspectiva de progresividad del derecho humano al voto, de medidas de inclusión y nivelación, así como de ajustes razonables, por lo que considerarán que el Voto Anticipado lo podrá emitir la ciudadanía credencializada con base en lo dispuesto por el artículo 141 de la LGIPE, aquella con alguna discapacidad que se encuentre imposibilitada para asistir a una casilla seccional, y las Personas Cuidadoras Primarias.

En ese sentido, el artículo 23 de los LOVA, prevé que el ejercicio del Voto Anticipado corresponderá con el último registro que las Personas Solicitantes tengan en la LNE con corte al 10 de febrero de 2025. Por consecuencia, las actividades de actualización al Padrón Electoral y credencialización posterior al periodo antes referido quedarán excluidas de este ejercicio.

En términos del artículo 24 de los LOVA, la Dirección Ejecutiva de Organización Electoral y la DERFE enviarán a las JLE los archivos electrónicos de las invitaciones y las SIILNEVAE, respectivamente; para que, a su vez, la JLE de cada entidad los remita a la JDE de la demarcación correspondiente a los domicilios de las Personas Solicitantes.

Para el caso de las Personas Solicitantes distintas a las credencializadas por el artículo 141 de la LGIPE, no mediará invitación, pues no se cuenta con una base de datos de la que se pueda obtener su información; por lo que, su intención de inscribirse en la LNEVAE se registrará, según sea el caso, en la SIILNEVAE.

Las JDE coordinarán las visitas a los domicilios de las Personas Solicitantes, a fin de invitarles a participar en el Voto Anticipado y, en su caso, recabar la SIILNEVAE, de conformidad con el artículo 25 de los LOVA.

Bajo esa línea, el artículo 28 de los LOVA indica que las Personas Solicitantes que deseen ejercer el Voto Anticipado, deberán llenar la SIILNEVAE conforme a lo que establezcan los Lineamientos y el Modelo de Operación.

En esa tesitura, el artículo 29 de los LOVA señala que, recabadas las SIILNEVAE correspondientes al distrito electoral federal, las JDE las remitirán a la DERFE conforme a lo que señalen los Lineamientos.

Por su parte, el artículo 31 de los LOVA determina que los requisitos mínimos para ejercer el Voto Anticipado son los siguientes:

- a) Estar inscrita o inscrito en la LNE;
- b) Haber obtenido entre el 1º de enero de 2018 y el 10 de febrero de 2025 su CPV conforme a lo dispuesto en el artículo 141 de la LGIPE;
- c) Manifestar a través de la SIILNEVAE correspondiente su intención de registrarse en la LNEVAE;
- d) Que la solicitud resulte determinada como procedente por la DERFE;
- e) Además de cumplir con los requisitos de los incisos a), c) y d), la ciudadanía con discapacidad no credencializada conforme al artículo 141 de la LGIPE, que se encuentre imposibilitada para asistir a una casilla seccional, tendrán que cubrir los requisitos que establezcan los Lineamientos y adjuntarán a su SIILNEVAE correspondiente:
 - i. Certificado médico de la persona con discapacidad, en el que se haga constar su imposibilidad de desplazarse, el cual deberá contener, por lo menos, el nombre completo de la o del médico tratante y su número de cédula profesional. Dicho documento deberá incluir la dirección del consultorio o institución, teléfono y correo electrónico;
 - ii. Protesta de decir verdad con su firma autógrafa;
- f) En el caso de las personas cuidadoras primarias, además de lo que señalan los incisos a), c) y d), y los que ordenen los Lineamientos, adjuntarán a su SIILNEVAE respectiva lo siguiente:
 - i. Certificado médico de la persona a la que cuida, el cual deberá contener por lo menos, el nombre completo de la o del médico tratante y su número de cédula profesional en el que se exprese la condición de salud relativa a la imposibilidad física de la persona ciudadana de desplazarse. Dicho documento deberá de incluir la dirección del consultorio o institución, teléfono y correo electrónico, y
 - ii. Protesta de decir verdad con su firma autógrafa.

También, el artículo 33 de los LOVA, establece que las SIILNEVAE serán prellenadas por la DERFE y, con la finalidad de permitir un control y relación de los registros que integrarán la LNEVAE Definitiva, que a su vez servirá para la integración de los “Sobres Paquete Electoral de Seguridad Junta Local de Voto Anticipado del Proceso Extraordinario” —que contiene los elementos para ejercer el Voto Anticipado, por medio de una etiqueta con datos de la Persona Solicitante (folio de identificación, nombre, entidad federativa y distrito electoral federal)— contendrán un folio de control con el que se identificará a la Persona Solicitante y posteriormente a la persona con Voto Anticipado.

Con base en el artículo 35 de los LOVA, el Instituto, a través de la DERFE será responsable del tratamiento de datos personales que se recaben en las SIILNEVAE, por lo que el formato garantizará su confidencialidad en los términos de la legislación y normatividad aplicable, como son la Ley General de Protección de Datos Personales en Posesión de Sujetos Obligados, la Ley Federal de Transparencia y Acceso a la Información Pública; los artículos 126, numeral 3; y 336, numeral 3, de la LGIPE, así como de la demás normatividad aplicable a la materia.

De conformidad con el artículo 36 de los LOVA, los formatos SIILNEVAE debidamente requisitados tendrán los efectos legales de notificación al INE sobre la decisión de la Persona Solicitante de votar anticipadamente o no; así como la expresa autorización para su baja temporal de la LNE en territorio nacional, por lo que, en caso de que acepte participar en el Voto Anticipado, únicamente podrá votar en la modalidad presencial a domicilio durante el periodo de votación.

El artículo 37 de los LOVA, refiere que la LNEVAE se integrará con base en los Lineamientos que apruebe este Consejo General.

Finalmente, a través del punto cuarto del Acuerdo INE/CG2497/2024, este Consejo General instruyó a la DERFE, para que, a más tardar en el mes de enero de 2025, proponga para su aprobación a este órgano superior de dirección, los Lineamientos.

Con base en los preceptos normativos anteriormente enunciados, se considera que válidamente este Consejo General se encuentra facultado para aprobar los Lineamientos y sus anexos.

TERCERO. Motivos para aprobar los Lineamientos y sus anexos.

Con la entrada en vigor de la reforma constitucional y legal en materia del PJJ, se modifica la manera en la que se integra dicho poder de la unión y se faculta al INE para realizar la organización de elecciones de las personas juzgadoras que lo conforman.

Dicho ello, es de mencionar que el 21 de noviembre de 2024, este Consejo General aprobó el Plan Integral y Calendario del PEEPJF 2024-2025, con fundamento en la sentencia SUP-AG-632/2024, SUP-AG-760/2024 y 764/2024 acumulados, dictada por la Sala Superior del TEPJF, a través de la cual se ordenó al INE: “continuar con las etapas del proceso electoral extraordinario del Poder Judicial de la Federación 2024-2025, por tratarse de un mandato expresamente previsto en la Constitución general, por lo que ninguna autoridad, poder u órgano del estado pueden suspender, limitar, condicionar o restringir las actividades relativas a las etapas del proceso electoral extraordinario 2024-2025 para la elección de cargos en el Poder Judicial de la Federación”.

De esta manera, el INE se encuentra obligado a cumplir las resoluciones del TEPJF. Al respecto, el artículo 99 de la CPEUM señala que, con excepción de lo dispuesto en la fracción II del artículo 105 de la Constitución, el TEPJF es la máxima autoridad jurisdiccional en la materia y órgano especializado del PJF; asimismo, dispone que sus resoluciones son definitivas e inatacables.

Asimismo, el artículo 5 de la Ley General del Sistema de Medios de Impugnación en Materia Electoral, dispone que las autoridades que desacaten las resoluciones que dicte el TEPJF, serán sancionadas. En tanto que el artículo 31 de dicho ordenamiento faculta al TEPJF para hacer cumplir las sentencias que dicte, así como a aplicar medios de apremio y correcciones disciplinarias.

En consonancia con ello, la resolución SUP-AG-632/2024, SUP-AG-760/2024 y 764/2024 acumulados, dictada por la Sala Superior del TEPJF, determina que:

“84. [...] resulta necesaria y esencial la intervención de esta Sala Superior como órgano cúspide y terminal del sistema de medios de impugnación en materia electoral, precisamente, porque a este órgano especializado le corresponde el análisis de la legalidad y constitucionalidad de los procesos comiciales, en cuyo papel de guardián de la Constitución, también conoce, de aquellas controversias que se ventilen en los procedimientos para la elección de cargos en el Poder Judicial de la Federación.

85. Por lo que, esta Sala Superior tiene el imperativo de tutelar los derechos humanos de naturaleza político-electoral de la ciudadanía, lo cual implica, remover cualquier obstáculo que pretenda suspender, limitar, condicionar o restringir las actividades relativas a las etapas del proceso electoral extraordinario, precisamente, para no hacer nugatorio el ejercicio democrático de renovación de un poder público sometido a la voluntad popular. [...]

95. Esto, en el entendido que, la Constitución y la Ley de Medios establecen un sistema de medios de impugnación en materia electoral para garantizar la legalidad y constitucionalidad de los actos u omisiones de las autoridades relacionadas o vinculadas con la elección de cargos en el Poder Judicial de la Federación, respecto del cual, esta órgano especializado tiene competencia exclusiva y excluyente respecto del resto de los órganos jurisdiccionales, cuyas decisiones, por disposición constitucional, son definitivas e inatacables.

Así pues, los resolutivos cuarto y quinto de la sentencia SUP-AG-632/2024, vinculan al INE a continuar con las etapas del PEEPJF, por tratarse de un mandato expresamente previsto en la CPEUM, señalando que ninguna autoridad, poder u órgano del Estado pueden suspender, limitar, condicionar o restringir las actividades relativas a la organización de dicho proceso electivo.

Es así, que con base en esas consideraciones normativas, este Consejo General emitió el Plan y Calendario para la organización del PEEPJF 2024-2025, en cuyas actividades se encuentran las relacionadas con la actualización del Padrón Electoral.

De esta manera, de cara al PEEPJF, deviene necesario implementar acciones que aseguren la adecuada planeación y organización de éstos, a fin de facilitar a la ciudadanía el ejercicio de su derecho humano al sufragio. De ahí la importancia de establecer mecanismos que permitan contar con instrumentos y reglas que definan las actividades a realizar por el INE.

Dicho ello, el INE está obligado a promover, respetar, proteger y garantizar los derechos humanos de conformidad con los principios de universalidad, interdependencia, indivisibilidad y progresividad, en el ámbito de su competencia, como autoridad en materia electoral.

En ese sentido, es importante mencionar que el principio de progresividad implica una obligación a quienes aplican las normas, de ampliar el alcance y la protección de los derechos humanos en la mayor medida posible hasta lograr su plena efectividad de acuerdo con las circunstancias reales y jurídicas.

De esta manera, el INE como autoridad electoral está obligada a prever mecanismos que promuevan y salvaguarden el derecho de la ciudadanía a votar y ser votada estableciendo, incluso si es necesario, acciones afirmativas para generar las condiciones que permitan la emisión del sufragio en todo el territorio nacional.

Por consiguiente, esta autoridad electoral ha adoptado diversas medidas tendientes a garantizar a todas las personas (con discapacidad, trans, en prisión preventiva, etc.) el ejercicio del voto en igualdad de condiciones y sin discriminación en todos los tipos de elección y mecanismos de participación ciudadana.

Dentro de esas medidas, es conveniente resaltar que, mediante los acuerdos INE/CG146/2022, INE/CG124/2023, INE/CG542/2023 e INE/CG2473/2024, este Consejo General emitió los Lineamientos para la conformación de la LNE con Voto Anticipado con motivo de los PEL21-22, PEL22-23, PEL23-24 y PEL Concurrentes, así como PEL24-25, respectivamente.

Dicho ello, es oportuno mencionar que la implementación de esta modalidad de votación, que consiste en ofrecer la posibilidad de emitir el sufragio anticipadamente, también implica la adopción de una medida de nivelación orientada a eliminar los obstáculos que pudieran impedir, limitar o menoscabar el ejercicio efectivo y en condiciones de igualdad de los derechos político-electorales, particularmente el derecho al voto de la ciudadanía perteneciente a alguna o algunas de las poblaciones en situación de discriminación.

De igual manera, con esa modalidad se atendería el principio de progresividad que rige en materia de los derechos humanos, el cual implica, como se mencionó previamente, que el disfrute de los derechos siempre vaya mejorando de forma gradual ampliando su alcance en la mayor medida posible hasta lograr su plena efectividad de acuerdo con las circunstancias reales y jurídicas.

Es pertinente señalar que, en la construcción de los Lineamientos y sus anexos, se atendieron las líneas de acción y aspectos susceptibles de mejora establecidos en los informes finales de las pruebas piloto del Voto Anticipado en procesos electorales anteriores, con el objetivo de optimizar los procedimientos y acciones del Voto Anticipado para su implementación en el PEEPJF.

En razón de lo anterior, se estima conveniente que este Consejo General apruebe los Lineamientos, cuyo objeto es el siguiente:

- a) Establecer las bases para la conformación de la LNEVAE en el PEEPJF;
- b) Definir las actividades que realizará el INE para la conformación y uso de la LNEVAE, en el ámbito de sus competencias, de conformidad con lo establecido en el artículo 41, párrafo tercero, Base V, Apartado A de la CPEUM; el Libro Cuarto de la LGIPE; el Capítulo II, Título I del Libro Tercero del RE;
- c) Establecer los procedimientos y requisitos que la ciudadanía con discapacidad que no pueda trasladarse por su condición a la casilla que le corresponde y/o sus personas cuidadoras primarias deben cumplir para su registro en la LNEVAE y ejerzan su derecho al voto en la modalidad de Voto Anticipado.

En esa tesitura, es importante señalar que los Lineamientos contemplan lo siguientes apartados:

- I. **Disposiciones preliminares.** En este apartado se contemplan todas aquellas directrices generales para la correcta observancia de los Lineamientos.
- II. **Registro de la ciudadanía para la conformación de la LNEVAE.** Se especifica que, para la conformación de la LNEVAE en territorio nacional, el INE dispondrá de dos tipos de formatos de SIILNEVAE, conforme a lo siguiente:
 - a) SIILNEVAE-A: Formato para las Personas solicitantes A, así como para, la Persona Cuidadora Primaria A, el cual se dispondrá durante las visitas domiciliarias por el Personal Designado del INE, y
 - b) SIILNEVAE-B: Formato para la Persona Cuidadora Primaria C y para la Persona Solicitante D, el cual estará disponible en la página del INE <https://ine.mx/voto-y-elecciones/voto-anticipado/>.

Para mejor referencia, se describen las siguientes figuras:

FIGURA	DESCRIPCIÓN
Persona Solicitante A	Ciudadano o ciudadana con una discapacidad que realizó un trámite de CPV, al amparo del artículo 141 de la LGIPE.
Persona Cuidadora Primaria A	Persona responsable del cuidado de una persona con discapacidad, el cual cuenta con una CPV expedida al amparo del artículo 141 de la LGIPE.
Persona Cuidadora Primaria C	Persona responsable del cuidado de una persona menor de edad con alguna discapacidad, o persona responsable del cuidado de una persona ciudadana con alguna discapacidad que le impida trasladarse a su casilla que no realizó un trámite registral al amparo del artículo 141 de la LGIPE.
Persona Solicitante D	Persona ciudadana con una discapacidad que le impida trasladarse a su casilla que no realizó un trámite de CPV al amparo del artículo 141 de la LGIPE.

En esa misma tesitura, en este apartado se definen las directrices para la emisión y recepción de los diferentes tipos de formatos de SIILNEVAE antes señalados.

- III. Procesamiento de la SIILNEVAE.** Se prevé que la DERFE integrará un expediente electrónico por cada una de las solicitudes recibidas, en las que las y los interesados manifiesten, o no, su intención de voto de manera anticipada; posteriormente, procesará y revisará la información correspondiente para identificar que cumplan con la totalidad de los requisitos y, a partir de la información contenida en los formatos de SIILNEVAE, llevará a cabo la verificación de situación registral.

Al término del periodo de registro y, una vez que la DERFE realice confronta de cada registro contra los archivos históricos del Padrón Electoral y LNE, el INE entregará a las personas integrantes de la CRFE y este Consejo General, un informe con datos estadísticos sobre el número de formatos SIILNEVAE recibidos, desagregado por distrito electoral y desglosando aquellas que resultaron procedentes respecto de las improcedentes, así como las causas de improcedencia.

Posteriormente, la DERFE notificará a las personas ciudadanas que requisitaron y compartieron su formato SIILNEVAE al INE, la causa de determinación de improcedencia.

- IV. Integración de la LNEVAE.** En este apartado se prevé que la DERFE generará la LNEVAE Definitiva de conformidad con lo establecido en la LGIPE, el RE, los propios Lineamientos, los LAVE, así como los acuerdos adoptados por este Consejo General.

Asimismo, se contempla que, transcurrido el plazo para la interposición del medio de impugnación o bien, resuelta la última impugnación, este Consejo General hará la declaración de validez de la LNEVAE Definitiva.

Es pertinente señalar que la LNEVAE estará integrada por:

- El electorado con Voto Anticipado cuyo formato SIILNEVAE-A o SIILNEVAE-B fue determinado como procedente, y
- El electorado con Voto Anticipado que haya sido incorporado a la LNEVAE en cumplimiento de las sentencias que para tal efecto sean notificadas por el TEPJF.

Luego entonces, se precisa que la LNEVAE Definitiva será utilizada como insumo para la generación de la LNEVAE para Escrutinio y Cómputo que será utilizada durante la jornada electoral, para lo cual, las JLE deberán enviar a la DERFE, por los medios electrónicos institucionales, el nominativo en formato Excel con los campos acotados de la LNEVAE Definitiva, indicando las y los electores que emitieron su voto.

También, se especifica que, al finalizar la jornada electoral del PEEPJF, se llevará a cabo la concentración de las LNE, en las JLE y/o JDE; con la finalidad de que se realicen las actividades de destrucción de los ejemplares impresos de la LNEVAE Definitiva que sean utilizados para las visitas en el periodo de votación del Voto Anticipado, así como la LNEVAE utilizada en el escrutinio y cómputo del Voto Anticipado, en su caso, con motivo de la instrumentación de los Lineamientos, los LOVA y los LAVE, elaborando el Acta respectiva, y se informará de esta actividad a la DERFE mediante oficio.

Los ejemplares de la LNEVAE Definitiva y LNEVAE para Escrutinio y Cómputo, serán destruidos en los términos que determinen la LGIPE, los LOVA y los LAVE, y en el Anexo 19.3 del RE; en todos los casos, se deberá levantar un Acta circunstanciada del evento de destrucción, misma que deberá ser enviada a la DERFE una vez realizada la actividad.

- V. Demanda de Juicio.** Se prevén las medidas para la sustanciación de las Demandas de Juicio para la Protección de los Derechos Político-Electorales del Ciudadano que se presenten.

Asimismo, se contemplan las disposiciones relativas al cumplimiento de las sentencias que dicte el TEPJF.

- VI. Confidencialidad de los datos personales.** Se detalla que el INE, por conducto de la DERFE, deberá adoptar las medidas necesarias que garanticen la seguridad de los datos personales y eviten su alteración, pérdida, transmisión y acceso no autorizado, de acuerdo con la normatividad aplicable.

Por su parte, es importante mencionar que los siguientes documentos forman parte de los anexos de los Lineamientos que, en su conjunto, se aprueban a través del presente acuerdo:

ANEXO	NOMBRE
Anexo 1	Plan de Trabajo de Actividades Técnico-Operativas en Materia Registral para la Conformación de la Lista Nominal de Electores con Voto Anticipado del Proceso Electoral Extraordinario para la elección de diversos cargos del Poder Judicial de la Federación 2024-2025, así como, para las Elecciones Extraordinarias que de estos deriven.
Anexo 2	Solicitud Individual de Inscripción a la Lista Nominal de Electores con Voto Anticipado (SIILNEVAE-A).
Anexo 3	Solicitud Individual de Inscripción a la Lista Nominal de Electores con Voto Anticipado (SIILNEVAE-B).
Anexo 4	Formato de protesta de decir verdad.
Anexo 5	Procedimientos técnico-operativos relativos a la recepción e integración del expediente y la verificación de la información contenida en los formatos SIILNEVAE, así como para la integración de las Bases de Datos.
Anexo 6	Criterios para la determinación de Procedencia e Improcedencia de la(s) Solicitud(es) Individual(es) de Inscripción a la Lista Nominal de Electores con Voto Anticipado (SIILNEVAE) en el Proceso Electoral Extraordinario para la elección de diversos cargos del Poder Judicial de la Federación 2024-2025, así como, para las Elecciones Extraordinarias que de estos deriven;

Por otra parte, este órgano superior de dirección estima pertinente que la DERFE informe a las JLE y las JDE, así como a la CTPEEPJF, sobre la aprobación de este acuerdo, los Lineamientos y sus anexos, para los efectos conducentes.

Por las consideraciones expuestas, resulta oportuno que este Consejo General apruebe los Lineamientos y sus anexos, de conformidad con el **anexo** que acompaña el presente acuerdo y forma parte integral del mismo.

En razón de lo expuesto en las consideraciones de hecho y de derecho, este Consejo General en ejercicio de sus facultades emite los siguientes acuerdos:

ACUERDOS

PRIMERO. Se aprueban los “Lineamientos para la conformación de la Lista Nominal de Electores con Voto Anticipado para el Proceso Electoral Extraordinario para la elección de diversos cargos del Poder Judicial de la Federación 2024-2025, así como, para las elecciones extraordinarias que de éstos deriven”, de conformidad con lo expuesto en el considerando tercero y el **anexo** que acompaña al presente acuerdo y forma parte integral del mismo.

El **anexo** del presente acuerdo, consistente en los “Lineamientos para la conformación de la Lista Nominal de Electores con Voto Anticipado para el Proceso Electoral Extraordinario para la elección de diversos cargos del Poder Judicial de la Federación 2024-2025, así como, para las elecciones extraordinarias que de éstos deriven”, contiene a su vez los siguientes anexos:

- | | |
|----------------|---|
| Anexo 1 | Plan de Trabajo de Actividades Técnico-Operativas en Materia Registral para la Conformación de la Lista Nominal de Electores con Voto Anticipado del Proceso Electoral Extraordinario para la elección de diversos cargos del Poder Judicial de la Federación 2024-2025, así como, para las Elecciones Extraordinarias que de estos deriven. |
| Anexo 2 | Solicitud Individual de Inscripción a la Lista Nominal de Electores con Voto Anticipado (SIILNEVAE-A). |
| Anexo 3 | Solicitud Individual de Inscripción a la Lista Nominal de Electores con Voto Anticipado (SIILNEVAE-B). |
| Anexo 4 | Formato de protesta de decir verdad. |
| Anexo 5 | Procedimientos técnico-operativos relativos a la recepción e integración del expediente y la verificación de la información contenida en los formatos SIILNEVAE, así como para la integración de las Bases de Datos. |
| Anexo 6 | Criterios para la determinación de Procedencia e Improcedencia de la(s) Solicitud(es) Individual(es) de Inscripción a la Lista Nominal de Electores con Voto Anticipado (SIILNEVAE) en el Proceso Electoral Extraordinario para la elección de diversos cargos del Poder Judicial de la Federación 2024-2025, así como, para las Elecciones Extraordinarias que de estos deriven. |

SEGUNDO. Se instruye a la Dirección Ejecutiva del Registro Federal de Electores, a hacer del conocimiento el presente acuerdo y sus anexos a las Juntas Locales y Distritales Ejecutivas de este Instituto.

TERCERO. Se instruye a la Dirección Ejecutiva del Registro Federal de Electores, a informar a la Comisión Temporal del Proceso Electoral Extraordinario para la elección de diversos cargos del Poder Judicial de la Federación 2024-2025, lo aprobado en el presente acuerdo y sus anexos, para los efectos conducentes.

CUARTO. El presente acuerdo y sus anexos entrarán en vigor a partir del día de su aprobación por parte de este Consejo General.

QUINTO. Publíquense el presente acuerdo y sus anexos en la Gaceta Electoral, en el portal electrónico del Instituto Nacional Electoral, en la Norma INE, así como en el Diario Oficial de la Federación.

El presente Acuerdo fue aprobado en sesión extraordinaria del Consejo General celebrada el 30 de enero de 2025, por votación unánime de las y los Consejeros Electorales, Maestro Arturo Castillo Loza, Norma Irene De La Cruz Magaña, Doctor Uuc-kib Espadas Ancona, Maestro José Martín Fernando Faz Mora, Carla Astrid Humphrey Jordan, Maestra Rita Bell López Vences, Maestro Jorge Montaña Ventura, Maestra Dania Paola Ravel Cuevas, Maestra Beatriz Claudia Zavala Pérez y de la Consejera Presidenta, Licenciada Guadalupe Taddei Zavala; no estando presente durante la votación el Consejero Electoral, Maestro Jaime Rivera Velázquez.

La Consejera Presidenta del Consejo General, Lic. **Guadalupe Taddei Zavala.**- Rúbrica.- La Secretaria del Consejo General, Dra. **Claudia Arlett Espino.**- Rúbrica.

El Acuerdo y los anexos pueden ser consultados en las siguientes direcciones electrónicas:

Página INE:

<https://ine.mx/sesion-extraordinaria-del-consejo-general-30-de-enero-de-2025-al-termino/>

Página DOF

www.dof.gob.mx/2025/INE/CGext202501_30_ap_3.pdf

ACUERDO del Consejo General del Instituto Nacional Electoral por el que se aprueba el Plan de Difusión para los promocionales sobre las candidaturas del Proceso Electoral Extraordinario del Poder Judicial de la Federación 2024-2025.

Al margen un sello con el Escudo Nacional, que dice: Estados Unidos Mexicanos.- Instituto Nacional Electoral.- Consejo General.- INE/CG53/2025.

ACUERDO DEL CONSEJO GENERAL DEL INSTITUTO NACIONAL ELECTORAL POR EL QUE SE APRUEBA EL PLAN DE DIFUSIÓN PARA LOS PROMOCIONALES SOBRE LAS CANDIDATURAS DEL PROCESO ELECTORAL EXTRAORDINARIO DEL PODER JUDICIAL DE LA FEDERACIÓN 2024-2025

GLOSARIO

CNCS	Coordinación Nacional de Comunicación Social
Consejo General/CG	Consejo General del Instituto Nacional Electoral
CPEUM/Constitución	Constitución Política de los Estados Unidos Mexicanos
DECEyEC	Dirección Ejecutiva de Capacitación Electoral y Educación Cívica
DOF	Diario Oficial de la Federación
INE / Instituto	Instituto Nacional Electoral
JGE	Junta General Ejecutiva del Instituto Nacional Electoral
LGIFE	Ley General de Instituciones y Procedimientos Electorales
OPLE	Organismo(s) Público(s) Local(es) Electoral(es)
PEE	Proceso(s) Electoral(es) Extraordinario(s)
PEEPJF	Proceso Electoral Extraordinario del Poder Judicial de la Federación 2024-2025
PEL	Proceso(s) Electoral(es) Local(es)
PJF	Poder Judicial de la Federación
PJL	Poder(es) Judicial(es) Local(es)
RRTME	Reglamento de Radio y Televisión en Materia Electoral
SCJN	Suprema Corte de Justicia de la Nación
TDJ	Tribunal de Disciplina Judicial
TEPJF	Tribunal Electoral del Poder Judicial de la Federación

ANTECEDENTES

- I. El quince de septiembre de dos mil veinticuatro, se publicó, en el DOF, el *“Decreto por el que se reforman, adicionan y derogan diversas disposiciones de la Constitución Política de los Estados Unidos Mexicanos, en materia de reforma del Poder Judicial”*, el cual entró en vigor el dieciséis de septiembre siguiente. Dicha reforma establece diversas disposiciones en materia de la elección popular de las personas integrantes del PJF. En ese sentido, entre las modificaciones que impactan a este Instituto, destacan los artículos 94, 95, 96, 97, 98, 99, 100, 116 y 122, así como los artículos Transitorios Segundo, párrafos primero, quinto, séptimo, octavo y noveno, Octavo, párrafos primero y segundo, Décimo Primero y Décimo Segundo.

Contra dicho Decreto, diversos actores políticos presentaron acciones de inconstitucionalidad ante la SCJN, los cuales se integraron en el expediente 164/2024 y sus acumuladas 165/2024, 166/2024, 167/2024 y 170/2024, además de juicios de amparo promovidos por distintos quejosos. Asimismo, se presentaron ante la Sala Superior del TEPJF demandas de acciones declarativas, las cuales se integraron, respectivamente, en los expedientes SUP-AG-209/2024 y SUP-AG-632/2024, SUP-AG-760/2024, y SUP-AG-764/2024 acumulados.

- II. El veintitrés de septiembre de dos mil veinticuatro, dio inicio el PEEPJF 2024-2025, en el que se elegirán la totalidad de los cargos de Ministras y Ministros de la SCJN, las magistraturas vacantes de la Sala Superior del TEPJF, la totalidad de las magistraturas de las Salas Regionales del TEPJF, las personas integrantes del TDJ, así como la mitad de los cargos de Magistraturas de Circuito y de las personas Juzgadoras de Distrito.
- III. El veintitrés de septiembre de dos mil veinticuatro, el Consejo General aprobó el Acuerdo INE/CG2240/2024 por el que se emite la declaratoria del inicio del Proceso Electoral Extraordinario 2024-2025, en el que se elegirán los cargos de Ministras y Ministros de la Suprema Corte de Justicia de la Nación, las Magistraturas de las Salas Superior y Regionales del Tribunal Electoral del Poder Judicial de la Federación, las personas integrantes del Tribunal de Disciplina Judicial, y Magistraturas de Circuito y Personas Juzgadoras de Distrito, así como de su etapa de preparación y se define la integración e instalación de los Consejos Locales.
- IV. El catorce de octubre de dos mil veinticuatro, se publicó en el DOF, el *“Decreto por el que se reforman y adicionan diversas disposiciones de la Ley General de Instituciones y Procedimientos Electorales, en materia de elección de personas juzgadoras del Poder Judicial de la Federación”*. Entre las modificaciones realizadas destaca la incorporación del Libro Noveno, en el que se establecen los lineamientos relativos a la organización, los requisitos y los procedimientos que deberán observarse en la selección e integración de las personas integrantes del PJF, tanto a nivel federal como en las entidades federativas, asignando, además, competencias específicas al Instituto para la supervisión de estos procesos electorales.
- V. El veintitrés de octubre de dos mil veinticuatro, mediante la sentencia dictada en el expediente SUP-AG-209/2024, la Sala Superior del TEPJF determinó que es constitucionalmente inviable suspender la realización de los procedimientos electorales a cargo del Instituto.
- VI. El cinco de noviembre de dos mil veinticuatro, el Pleno de la SCJN, llevó a cabo el análisis de las impugnaciones formuladas en contra del Decreto por el que se reforman, adicionan y derogan diversas disposiciones de la CPEUM, en materia de reforma del Poder Judicial, publicado en la edición vespertina del DOF, el quince de septiembre de dos mil veinticuatro. Al respecto, por unanimidad de votos, el Máximo Tribunal resolvió como parcialmente procedente y parcialmente fundada la acción de inconstitucionalidad y sus acumuladas; sobreseyó en las Acciones de Inconstitucionalidad 166/2024, promovida por diversas personas diputadas del Congreso del Estado de Zacatecas, y 170/2024, promovida por el Partido Político local Unidad Democrática de Coahuila: y se desestimaron las acciones de inconstitucionalidad.
- VII. El dieciocho de noviembre de dos mil veinticuatro, mediante sentencia dictada en el expediente SUP-AG-632/2024, SUP-AG-760/2024 y SUP-AG-764/2024 acumulados, la Sala Superior del TEPJF determinó que es constitucionalmente inviable suspender los actos que se relacionan con el desarrollo de los procedimientos electorales a cargo del Senado de la República, el INE y otras autoridades competentes respecto del PEEPJF 2024-2025. En consecuencia, la autoridad jurisdiccional determinó que el Senado de la República, el INE y las demás autoridades competentes deben continuar con las etapas del PEEPJF 2024-2025. Lo anterior, por tratarse de un mandato expresamente previsto en la CPEUM, por lo que ninguna autoridad, Poder u órgano del Estado, pueden suspender, limitar, condicionar o restringir las actividades inherentes al proceso electoral. Asimismo, la Sala Superior del TEPJF vinculó a las autoridades, Poderes u órganos del Estado con los efectos de dicha ejecutoria.
- VIII. El veintiuno de noviembre de dos mil veinticuatro, el Consejo General emitió el Acuerdo INE/CG2358/2024 por el que se aprueba el Plan Integral y Calendario del Proceso Electoral Extraordinario para la elección de diversos cargos del Poder Judicial de la Federación 2024-2025 y la metodología de seguimiento, a propuesta de la Junta General Ejecutiva.
- IX. El treinta de octubre de dos mil veinticuatro, el Consejo General emitió el Acuerdo INE/CG2311/2024 por el que se determina la asignación de tiempo en radio y televisión a las autoridades electorales para el primer trimestre de dos mil veinticinco, mediante la aplicación de criterios específicos de distribución.
- X. El catorce de noviembre de dos mil veinticuatro, la JGE emitió el Acuerdo INE/JGE143/2024 por el que se aprueban las pautas para la transmisión en radio y televisión de los mensajes de las autoridades electorales, correspondientes al período ordinario del primer semestre de dos mil veinticinco.
- XI. El dieciséis de diciembre de dos mil veinticuatro, por Acuerdo INE/CCEyEC/003/2024, la Comisión de Capacitación Electoral y Educación Cívica aprobó la Estrategia de Difusión 2025.
- XII. El trece de enero de dos mil veinticinco, el Consejo General emitió el Acuerdo INE/CG04/2025 por el que se aprueban los Criterios relativos a la distribución del tiempo del estado en radio y televisión para el Proceso Electoral Extraordinario del Poder Judicial de la Federación 2024-2025, en

conurrencia con los Procesos Electorales Locales en los estados de Durango y Veracruz 2024-2025, período ordinario y, en su caso, procesos electorales extraordinarios para la elección de personas juzgadoras de los poderes judiciales locales.

En el punto de Acuerdo Segundo de dicho instrumento, se instruyó a la Dirección Ejecutiva de Capacitación Electoral y Educación Cívica y a la Coordinación Nacional de Comunicación Social, diseñar un Plan de Difusión para los promocionales de las candidaturas que participarán en el Proceso Electoral Extraordinario del Poder Judicial de la Federación 2024-2025, a más tardar el treinta y uno de enero de dos mil veinticinco.

CONSIDERACIONES

1. De conformidad con los artículos 41, Base V, Apartado A, de la CPEUM; 29 y 30, numeral 2, de la LGIPE, el INE es un organismo público autónomo dotado de personalidad jurídica y patrimonio propios; autoridad en la materia electoral que se rige bajo los principios de certeza, legalidad, imparcialidad, independencia, máxima publicidad, objetividad, paridad y sus actividades se realizarán con perspectiva de género.
2. De acuerdo con lo dispuesto por el artículo 30, numeral 1, incisos a), d), e), f), g) e i), de la LGIPE, son fines del Instituto, entre otros, contribuir al desarrollo de la vida democrática; asegurar a la ciudadanía el ejercicio de sus derechos político-electorales y vigilar el cumplimiento de sus obligaciones; garantizar la celebración periódica y pacífica de las elecciones para renovar a las personas integrantes de los Poderes Legislativo, Ejecutivo y Judicial de la Unión, así como ejercer las funciones que la Constitución le otorga en los procesos electorales locales; velar por la autenticidad y efectividad del sufragio; llevar a cabo la promoción del voto y coadyuvar a la difusión de la educación cívica y la cultura democrática; y fungir como autoridad única para la administración del tiempo que corresponda al Estado en radio y televisión destinado a los objetivos propios del Instituto, a los de otras autoridades electorales y a garantizar el ejercicio de los derechos que la Constitución otorga a los partidos políticos en la materia.
3. Los artículos 41, Base III, Apartados A y B, de la Constitución; 31, numeral 1, 160, numeral 1, de la LGIPE; 5, numeral 1 y 7, numeral 3, del RRTME, establecen que el INE es la autoridad única encargada de la administración de los tiempos del Estado en radio y televisión correspondientes a la prerrogativa de los partidos políticos y candidaturas independientes, así como de la asignación de tiempos para las demás autoridades electorales y es independiente en sus decisiones y funcionamiento.
4. De acuerdo con lo dispuesto por los artículos 41, Base III, de la CPEUM; 161, numeral 1 y 164, numeral 1, de la LGIPE, el INE y las demás autoridades electorales accederán a la radio y televisión a través del tiempo de que el primero dispone en dichos medios para la difusión de sus respectivos mensajes.
5. De acuerdo con lo dispuesto en los artículos 41, Base III, Apartado A, inciso a), de la CPEUM; 165, numeral 1, 175, numeral 1, de la LGIPE y 12, numeral 1, del RRTME cada emisora de radio y canal de televisión debe poner a disposición del INE, a partir del inicio de las precampañas y hasta el día de la Jornada Electoral en que participe, cuarenta y ocho (48) minutos diarios para efecto de acceder a dichos medios de comunicación.
6. Los artículos 41, Base III, Apartado A, inciso g), párrafo primero, de la CPEUM; 181, numeral 1, de la LGIPE; 8, numeral 1, y 35, numeral 1, inciso b), del RRTME, establecen que fuera de los periodos de precampaña y campaña electoral federal, le corresponde al INE administrar hasta el doce por ciento (12%) del tiempo total que el Estado disponga en radio y televisión, conforme a las leyes y bajo cualquier modalidad.
7. El artículo 35, numeral 1, de la LGIPE, dispone que el Consejo General es el órgano superior de dirección del INE y es el responsable de vigilar el cumplimiento de las disposiciones constitucionales y legales en materia electoral.
8. De conformidad con los artículos 44, numeral 1, incisos k), n), gg) y jj), 161, 162, numeral 1, inciso a), 164, y 184, numeral 1, inciso a), de la LGIPE; 5, numeral 2, inciso a), 6, numeral 1, incisos a), e) y h), del RRTME, es facultad del Consejo General: i) conocer y resolver los asuntos vinculados con la administración del tiempo que corresponda al Estado en radio y televisión destinado a los propios fines del INE, a los de otras autoridades electorales federales y locales, y al ejercicio del derecho de los partidos políticos y candidaturas independientes cuando por su importancia así lo requiera; ii) aprobar la asignación del tiempo en radio y televisión que corresponderá a las autoridades electorales, federales o locales, fuera y dentro de los procesos electorales; y iii) dictar los acuerdos necesarios para hacer efectivas las atribuciones anteriores y las señaladas en la normativa electoral.

9. Conforme al artículo 162 de la LGIPE, actuando a través de sus distintos órganos, este Instituto está facultado para administrar la prerrogativa constitucional en radio y televisión en la que hoy se incluyen a las personas que serán candidatas y que participarán en la elección extraordinaria de las personas juzgadoras, y hacer viable y operable el modelo de comunicación política-electoral con las bases constitucionales, jurisprudenciales, legales y normativas vigentes.
10. Los artículos 94, 95 y 96, primer párrafo, de la CPEUM, así como la propia iniciativa de reforma al texto constitucional¹, señalan que las personas integrantes del PJF serán electas de manera libre, directa y secreta por la ciudadanía el día que se realicen las elecciones federales ordinarias.
11. Los artículos 498 y 208, de la LGIPE, establecen las etapas que comprenden los procesos electorales. Asimismo, si bien el proceso electoral de las personas juzgadoras se compone de más etapas y algunas con nombres distintos, la esencia radica en que la ciudadanía elige, entre las personas candidatas postuladas a cada cargo, mediante el voto directo y bajo los mismos principios que rigen a la función electoral y los procesos comiciales.
12. De conformidad con el artículo transitorio Segundo, párrafo siete, del *“Decreto por el que se reforman, adicionan y derogan diversas disposiciones de la Constitución Política de los Estados Unidos Mexicanos, en materia de reforma del Poder Judicial”*, la etapa de preparación de la elección extraordinaria del año dos mil veinticinco iniciará con la primera sesión que el Consejo General celebre dentro de los siete (7) días posteriores a la entrada en vigor del Decreto referido. En ese sentido, como fue señalado con anterioridad, el Decreto entró en vigor el dieciséis de septiembre de dos mil veinticuatro, por lo que el Consejo General sesionó el veintitrés de septiembre siguiente a fin de emitir, mediante el Acuerdo INE/CG2240/2024, la declaratoria de inicio del PEEPJF 2024-2025.
13. Conforme a lo establecido por los artículos 96, último párrafo, de la Constitución y 521, de la LGIPE, la duración de las campañas para la promoción de las candidaturas por elegirse en el PEEPJF, será de sesenta (60) días improrrogables y en ningún caso habrá etapa de precampaña.
14. El artículo transitorio Segundo, párrafo octavo del *“Decreto por el que se reforman, adicionan y derogan diversas disposiciones de la Constitución Política de los Estados Unidos Mexicanos, en materia de reforma del Poder Judicial”*, establece que el uno de junio de dos mil veinticinco se realizará la Jornada Electoral del PEEPJF.
15. Asimismo, el artículo 508, de la LGIPE, establece que la difusión de propaganda electoral sólo será impresa en papel, la cual deberá ser reciclable, fabricada con materiales biodegradables que no contengan sustancias tóxicas o nocivas para la salud o el medio ambiente, atendiendo el periodo legal de las campañas y deberá suspenderse o retirarse tres (3) días antes de la Jornada Electoral.
16. Conforme a lo dispuesto en el artículo transitorio Segundo, párrafo segundo, del *“Decreto por el que se reforman, adicionan y derogan diversas disposiciones de la Constitución Política de los Estados Unidos Mexicanos, en materia de reforma del Poder Judicial”*, así como la *“Convocatoria Pública para integrar los listados de las personas candidatas que participarán en la elección extraordinaria de las personas juzgadoras”* emitida por la Cámara de Senadurías, en el PEEPJF se elegirán la totalidad de los cargos de Ministras y Ministros de la SCJN, las Magistraturas del TDJ, las Magistraturas vacantes de la Sala Superior del TEPJF y la totalidad de las Magistradas y Magistrados de Salas Regionales del TEPJF, así como la mitad de los cargos de Magistraturas de Circuito y personas Juzgadoras de Distrito.
17. De conformidad con el artículo 96, párrafo sexto, de la CPEUM, las personas candidatas tendrán derecho de acceso a radio y televisión de manera igualitaria, conforme a la distribución del tiempo que señale la ley y determine este Instituto. Además, las personas candidatas podrán participar en foros de debate organizados por el propio Instituto, en su caso, o en aquellos brindados gratuitamente por el sector público, privado o social en condiciones de equidad.
18. El artículo 503, de la LGIPE, establece que el Instituto es la autoridad responsable de la organización, desarrollo y cómputo de la elección de personas juzgadoras del PJF. En el cumplimiento de sus atribuciones, el Instituto garantizará la observancia de los principios de certeza, legalidad, independencia, imparcialidad, máxima publicidad y objetividad, así como la paridad de género.
19. De conformidad con el artículo 504, numeral 1, fracciones II, VI, VII, X, XI, XII, XIII y XVI, de la LGIPE, corresponde a el Consejo General realizar las actividades siguientes: aprobar los lineamientos o acuerdos necesarios para llevar a cabo la organización, desarrollo y cómputo de la

¹ “[...] La presente iniciativa tiene por objeto reformar el sistema judicial mexicano e incorporar en la Constitución Política de los Estados Unidos Mexicanos salvaguardas y mecanismos democráticos que permitan a la ciudadanía participar activamente en los procesos de elección [...]”.

elección; administrar y distribuir el tiempo que corresponda al Estado en radio y televisión y emitir las reglas y pautas para garantizar este derecho; organizar y desarrollar, en su caso, foros de debate entre las personas candidatas y establecer las bases para que las instituciones del sector público, privado o social puedan brindar dichos espacios de manera gratuita, vigilando su adecuado desarrollo y la participación de las personas candidatas que lo deseen en condiciones de equidad; garantizar que ninguna persona candidata contrate por sí o por interpósita persona espacios en radio y televisión, Internet o cualquier otro medio de comunicación para promocionar sus candidaturas; supervisar que ningún partido político o persona servidora pública realice actos de proselitismo o posicionamientos a favor o en contra de candidatura alguna; garantizar la equidad en el desarrollo de las campañas entre las personas candidatas; emitir los acuerdos necesarios para coadyuvar en la difusión equitativa de las propuestas de personas candidatas y promover la participación ciudadana en el proceso electivo; dictar los acuerdos necesarios para hacer efectivas las atribuciones establecidas en este párrafo y las demás que establezcan las leyes.

20. El artículo 505, numeral 1, de la LGIPE, establece que, durante el tiempo que comprendan las campañas electorales, las personas candidatas a cargos de elección del PJJF podrán difundir su trayectoria profesional, méritos y visiones acerca de la función jurisdiccional y la impartición de justicia, así como propuestas de mejora o cualquier otra manifestación amparada bajo el derecho al ejercicio de la libertad de expresión, siempre que no excedan o contravengan los parámetros constitucionales y legales aplicables.
21. Conforme a lo establecido en el artículo 509, de la LGIPE, queda prohibida la contratación por sí o por interpósita persona de tiempos de radio y televisión para fines de promoción de las personas candidatas, así como de espacios publicitarios y de promoción personal en medios de comunicación impresos o digitales. Adicionalmente, las personas candidatas podrán hacer uso de redes sociales o medios digitales para promocionar sus candidaturas, siempre y cuando no impliquen erogaciones para potenciar o amplificar sus contenidos.
22. En relación con el acceso a los tiempos en radio y televisión, el artículo 517, de la LGIPE, establece que, durante el lapso legal de campaña, este Instituto administrará y gestionará el acceso a los tiempos del Estado que correspondan a radio y televisión. Asimismo, los monitoreos y mecanismos para verificar el cumplimiento de los tiempos de radio y televisión estarán a cargo del Instituto.
23. De conformidad con lo dispuesto por el artículo 518, de la LGIPE, el Instituto observará que los contenidos de los promocionales de radio y televisión se ajusten a los formatos y parámetros que establezca el Instituto y promuevan la consulta de los perfiles de las personas candidatas a través de las plataformas digitales habilitadas para tal efecto.
24. Que lo resuelto por la Sala Superior del Tribunal Electoral del Poder Judicial de la Federación en el expediente SUP-AG-632/2024 y acumulados, citado en el apartado de antecedentes, expresamente se estableció lo siguiente:

“75. En ese sentido, es constitucionalmente inviable detener la implementación de los procedimientos electorales a cargo del senado, INE y otras autoridades competentes, en tanto exista norma que constitucionalmente le impone dicha atribución y mandato, como en el caso ocurre.

(...)

79. Lo anterior, para efectos de que ninguna autoridad, poder u órgano del estado puedan emitir actos de autoridad tendentes a suspender, limitar, condicionar o restringir las actividades relativas a las etapas del proceso electoral extraordinario del Poder Judicial de la Federación

(...)

84. (...) resulta necesaria y esencial la intervención de esta Sala Superior como órgano cúspide y terminal del sistema de medios de impugnación en materia electoral, precisamente, porque a este órgano especializado le corresponde el análisis de la legalidad y constitucionalidad de los procesos comiciales, en cuyo papel de guardián de la Constitución, también conoce, de aquellas controversias que se ventilen en los procedimientos para la elección de cargos en el Poder Judicial de la Federación.

85. Por lo que, esta Sala Superior tiene el imperativo de tutelar los derechos humanos de naturaleza político-electoral de la ciudadanía, lo cual implica, remover cualquier obstáculo que pretenda suspender, limitar, condicionar o restringir las actividades relativas a las etapas del proceso electoral extraordinario, precisamente, para no hacer nugatorio el ejercicio democrático de renovación de un poder público sometido a la voluntad popular.

(...)

95. Esto, en el entendido que, la Constitución y la Ley de Medios establecen un sistema de medios de impugnación en materia electoral para garantizar la legalidad y constitucionalidad de los actos u omisiones de las autoridades relacionadas o vinculadas con la elección de cargos en el Poder Judicial de la Federación, respecto del cual, esta órgano especializado tiene competencia exclusiva y excluyente respecto del resto de los órganos jurisdiccionales, cuyas decisiones, por disposición constitucional, son definitivas e inatacables.”

Así, el máximo órgano jurisdiccional en materia electoral resolvió vincular al INE a continuar con las etapas del PEEPJF 2024-2025, por tratarse de un mandato expresamente previsto en la Constitución, señalando que ninguna autoridad, poder u órgano del Estado pueden suspender, limitar, condicionar o restringir las actividades inherentes al proceso electivo.

25. Conforme a lo establecido en el Acuerdo INE/CG04/2025 por el que se aprueban los “Criterios relativos a la distribución del tiempo del estado en radio y televisión para el Proceso Electoral Extraordinario del Poder Judicial de la Federación 2024-2025, en concurrencia con los Procesos Electorales Locales en los estados de Durango y Veracruz 2024-2025, período ordinario y, en su caso, procesos electorales extraordinarios para la elección de personas juzgadoras de los poderes judiciales locales”, a fin de garantizar el acceso de las candidaturas a esta nueva modalidad de la prerrogativa constitucional y, por tanto, hacer factible una cobertura suficiente a las candidaturas del PEEPJF, el Consejo General aprobó la elaboración de promocionales genéricos para cumplir con el modelo de cobertura por entidad federativa y por circunscripción, según sea el caso.
26. El 13 de enero de 2025, este Consejo General mediante acuerdo INE/CG04/2025, instruyó a la Dirección Ejecutiva de Capacitación Electoral y Educación Cívica para que, en coordinación con la Coordinación Nacional de Comunicación Social, elaboren los promocionales con contenido genérico por tipo de cargo que se elegirán en el PEEPJF 2024-2025 para su difusión en radio y televisión durante la etapa de campaña. Para atender este mandato, se instruyó a las Unidades Responsables el diseñar un Plan de Difusión para los promocionales de las candidaturas que participarán en el Proceso Electoral Extraordinario del Poder Judicial de la Federación 2024-2025, a más tardar el treinta y uno de enero de dos mil veinticinco.

De conformidad con las premisas antes señaladas y con lo que se establece en el Acuerdo Segundo sobre el Plan de Trabajo y la producción de los materiales de difusión el Consejo General estableció en el punto de Acuerdo Tercero, que los Organismos Públicos Locales Electorales que celebren procesos comiciales para la elección de personas juzgadoras de los Poderes Judiciales Locales deberán atender el Plan de Difusión, para implementar los mecanismos oportunos, eficientes y eficaces en la difusión de las candidaturas del proceso electoral extraordinario de los Poderes Judiciales Locales. Asimismo, deberán atender el mecanismo de coordinación señalado en la consideración 72 del citado acuerdo y aprobar el Plan de Difusión para los promocionales de las candidaturas que participarán en dichos procesos.

27. Por ello, para dar cumplimiento al punto de Acuerdo Segundo del Acuerdo INE/CG04/2025 la DECEyEC, en colaboración con la CNCS, elaboró el Plan de Difusión para los promocionales de las candidaturas que se eligen en el PEEPJF 2024-2025. Este documento tiene como objetivo multiplicar las capacidades institucionales para promover entre la ciudadanía información relevante y la consulta de los perfiles de las candidaturas que se postulan para el PEEPJF 2024-2025, a través de las plataformas que se habilitarán para tal efecto.

En el Plan de Difusión se propone la elaboración de materiales genéricos por tipo de candidatura que expliquen cuáles son los cargos por elegir y sus principales funciones, sus funciones específicas y su vinculación con la vida diaria de la ciudadanía, la forma de ejercer el voto en una nueva modalidad de boletas y el reforzamiento al llamado de la participación ciudadana en dicho proceso electoral. Todos los promocionales promoverán la consulta de los perfiles de las candidaturas en la plataforma habilitada para tal fin.

El objetivo fundamental de la realización del Plan de Difusión es promover la participación de la ciudadanía libre e informada en el PEEPJF 2024-2025 a partir de la generación de contenido sobre los cargos que se elegirán, así como la consulta de los perfiles de las candidaturas registradas por los tres Poderes de la Unión.

Objetivos específicos

- a) Que la ciudadanía conozca que el 1 de junio del 2025 se elegirán a las personas juzgadoras del Poder Judicial de la Federación.

- b) Explicar cuáles son los cargos por elegir y sus principales funciones vinculadas a que la ciudadanía conozca la importancia de ejercer su voto, así como el periodo de duración en el cargo.
- c) Dar a conocer las boletas por tipo de cargo, así como la explicación de cómo votar.
- d) Promover el voto informado y razonado, asociado al involucramiento de la ciudadanía para conocer los perfiles de las candidaturas, su trayectoria profesional y sus propuestas de mejora para la función jurisdiccional, a través de la plataforma “Conóceles”.

Propuesta de líneas temáticas y periodos de difusión

Con la finalidad de contribuir al cumplimiento de las atribuciones que la Constitución y la legislación electoral le confieren al Instituto respecto a la promoción de los derechos políticos, los valores democráticos, la participación ciudadana y el voto universal, libre, secreto e informado; se proponen los siguientes temas de difusión para las candidaturas PEEPJF 2024-2025:

Líneas temáticas y objetivos

	Líneas temáticas	Objetivos
1	Posicionamiento de la elección, número y alcance de los cargos por elegir	Explicar alcance del cargo (ámbito competencial)
2	Conoce las candidaturas	Invitar a conocer la trayectoria profesional y sus propuestas de mejora para la función jurisdiccional, a través de la plataforma “Conóceles” De igual forma, dar a conocer las boletas por tipo de cargo, así como la explicación de cómo votar.
3	Conoce las funciones de los cargos por elegir y su relevancia	Explicar las funciones generales del cargo, los recursos y materias que cada uno resuelve, así como el periodo de duración en el cargo.
4	Llamado al voto por las candidaturas	Hacer un llamado a la acción para el ejercicio del voto por las candidaturas.

Los materiales de difusión buscarán informar sobre los cargos que se elegirán y sus principales funciones, así como del proceso de votación y los diferentes tipos de boletas que se utilizarán el día de la Jornada Electoral. Lo anterior, toda vez que se elegirán por primera vez seis tipos de cargos adscritos al PJJ, por lo que es prioritario facilitar información accesible y clara tanto sobre la integración de este Poder de la Unión como sobre la manera de ejercer el derecho al voto en esta elección. Asimismo, se motivará la participación libre, responsable e informada de la ciudad

Línea Temática 1: Posicionamiento de la elección y cargos por elegir

			Unidad Responsable	Número de promocionales	Unidad Responsable	Número de promocionales
ID	Cargos	Siglas	DECEyEC		CNCS	
1	Ministras y Ministros de la Suprema Corte de Justicia de la Nación (SCJN)	CMSC	Explicar número de cargos por elegir	1	Explicar alcance del cargo (ámbito competencial nacional)	1
2	Magistraturas de las Salas Superior del Tribunal Electoral del Poder Judicial de la Federación (TEPJF)	CMSS	Explicar número de cargos por elegir	1	Explicar alcance del cargo (ámbito competencial nacional)	1

3	Personas integrantes del Tribunal de Disciplina Judicial	CTDJ	Explicar número de cargos por elegir	1	Explicar alcance del cargo (ámbito competencial nacional)	1
4	Magistraturas de las Salas Regionales del Tribunal Electoral del Poder Judicial de la Federación (TEPJF)	CMSR	Explicar número de cargos por elegir	1	Explicar alcance del cargo (ámbito competencial por circunscripción)	1
5	Magistraturas de Circuito	CMC	Explicar número de cargos por elegir	1	Explicar alcance del cargo (ámbito competencial por circuito)	1
6	Personas Juzgadoras de Distrito	CJD	Explicar número de cargos por elegir	1	Explicar alcance del cargo (ámbito competencial por distrito)	1
				6		6

Línea temática 2: Conoce a las candidaturas

			Unidad Responsable	Número de promocionales	Unidad Responsable	Número de promocionales
ID	Cargos	Siglas	DECEyEC		CNCS	
1	Ministras y Ministros de la Suprema Corte de Justicia de la Nación (SCJN)	CMSC	Explicar la plataforma <i>Conóceles</i> e invitar a conocer los perfiles del cargo	1	Explicar la boleta específica del cargo y cómo se vota	1
2	Magistraturas de las Salas Superior del Tribunal Electoral del Poder Judicial de la Federación (TEPJF)	CMSS	Explicar la plataforma <i>Conóceles</i> e invitar a conocer los perfiles del cargo	1	Explicar la boleta específica del cargo y cómo se vota	1
3	Personas integrantes del Tribunal de Disciplina Judicial	CTDJ	Explicar la plataforma <i>Conóceles</i> e invitar a conocer los perfiles del cargo	1	Explicar la boleta específica del cargo y cómo se vota	1

			Unidad Responsable	Número de promocionales	Unidad Responsable	Número de promocionales
ID	Cargos	Siglas	DECEyEC		CNCS	
4	Magistraturas de las Salas Regionales del Tribunal Electoral del Poder Judicial de la Federación (TEPJF)	CMSR	Explicar la plataforma <i>Conóceles</i> e invitar a conocer los perfiles del cargo	1	Explicar la boleta específica del cargo y cómo se vota	1
5	Magistraturas de Circuito	CMC	Explicar la plataforma <i>Conóceles</i> e invitar a conocer los perfiles del cargo	1	Explicar la boleta específica del cargo y cómo se vota	1
6	Personas Juzgadoras de Distrito	CJD	Explicar la plataforma <i>Conóceles</i> e invitar a conocer los perfiles del cargo	1	Explicar la boleta específica del cargo y cómo se vota	1
				6		6

Línea Temática 3: Conoce las funciones de los cargos por elegir y su relevancia

			Unidad Responsable	Número de promocionales	Unidad Responsable	Número de promocionales
ID	Cargos	Siglas	DECEyEC		CNCS	
1	Ministras y Ministros de la Suprema Corte de Justicia de la Nación (SCJN)	CMSC	Explicar funciones generales del cargo	1	Explicar recursos que resuelve, así como el periodo de duración en el cargo. Al y CC, por ejemplo	2
2	Magistraturas de las Salas Superior del Tribunal Electoral del Poder Judicial de la Federación (TEPJF)	CMSS	Explicar funciones generales del cargo	1	Explicar recursos que resuelve, así como el periodo de duración en el cargo: RAP, JDC y JIN, por ejemplo	2
3	Personas integrantes del Tribunal de Disciplina Judicial	CTDJ	Explicar funciones generales del cargo	1	Explicar materias que resuelve, así como el periodo de duración en el cargo.	2
4	Magistraturas de las Salas Regionales del Tribunal Electoral del Poder Judicial de la Federación (TEPJF)	CMSR	Explicar funciones generales del cargo	1	Explicar recursos que resuelve, así como el periodo de duración en el cargo.	2

			Unidad Responsable	Número de promocionales	Unidad Responsable	Número de promocionales
ID	Cargos	Siglas	DECEyEC		CNCS	
5	Magistraturas de Circuito	CMC	Explicar funciones generales del cargo	1	Explicar los recursos que resuelve como instancia revisora, así como el periodo de duración en el cargo.	2
6	Personas Juzgadoras de Distrito	CJD	Explicar funciones generales del cargo	1	Explicar las 5 (cinco) materias que conocen los jueces de distrito, así como el periodo de duración en el cargo.	2
				6		12

Línea temática 4: Llamado al voto por las candidaturas

			Unidad Responsable	Número de promocionales	Unidad Responsable	Número de promocionales
ID	Cargos	Siglas	DECEyEC		CNCS	
1	Ministras y Ministros de la Suprema Corte de Justicia de la Nación (SCJN)	CMSC	Invitación al voto por tipo de cargo de las candidaturas	1	Explicar qué derechos le garantiza a la ciudadanía el cargo	1
2	Magistraturas de las Salas Superior del Tribunal Electoral del Poder Judicial de la Federación (TEPJF)	CMSS	Invitación al voto por tipo de cargo de las candidaturas	1	Explicar qué derechos le garantiza a la ciudadanía el cargo	1
3	Personas integrantes del Tribunal de Disciplina Judicial	CTDJ	Invitación al voto por tipo de cargo de las candidaturas	1	Explicar qué derechos le garantiza a la ciudadanía el cargo	1
4	Magistraturas de las Salas Regionales del Tribunal Electoral del Poder Judicial de la Federación (TEPJF)	CMSR	Invitación al voto por tipo de cargo de las candidaturas	1	Explicar qué derechos le garantiza a la ciudadanía el cargo	1
5	Magistraturas de Circuito	CMC	Invitación al voto por tipo de cargo de las candidaturas	1	Explicar qué derechos le garantiza a la ciudadanía el cargo	1
6	Personas Juzgadoras de Distrito	CJD	Invitación al voto por tipo de cargo de las candidaturas	1	Explicar qué derechos le garantiza a la ciudadanía el cargo	1
				6		6

Calendarización de la difusión de las líneas temáticas

		Línea temática 1 Posicionamiento de la elección	Línea temática 2 Conoce a las candidaturas	Línea temática 3 Conoce las funciones de los cargos	Línea temática 4 Llamado al voto por las candidaturas
No.	Vigencia de la OT	30 de marzo al 19 de abril	30 de marzo al 28 de mayo	20 de abril al 28 de mayo	08 de mayo al 28 de mayo
OT 1	Domingo 30 de marzo al miércoles 2 de abril				
OT 2	Jueves 3 al sábado 5 de abril				
OT 3	Domingo 6 al miércoles 9 de abril				
OT 4	Jueves 10 al sábado 12 de abril				
OT 5	Domingo 13 al miércoles 16 de abril				
OT 6	Jueves 17 al sábado 19 de abril				
OT 7	Domingo 20 al miércoles 23 de abril				
OT 8	Jueves 24 al sábado 26 de abril				
OT 9	Domingo 27 al miércoles 30 de abril				
OT 10	Jueves 1 al sábado 3 de mayo				
OT 11	Domingo 4 al miércoles 7 de mayo				
OT 12	Jueves 8 al sábado 10 de mayo				
OT 13	Domingo 11 al miércoles 14 de mayo				
OT 14	Jueves 15 al sábado 17 de mayo				

		Línea temática 1 Posicionamiento de la elección	Línea temática 2 Conoce a las candidaturas	Línea temática 3 Conoce las funciones de los cargos	Línea temática 4 Llamado al voto por las candidaturas
No.	Vigencia de la OT	30 de marzo al 19 de abril	30 de marzo al 28 de mayo	20 de abril al 28 de mayo	08 de mayo al 28 de mayo
OT 15	Domingo 18 al miércoles 21 de mayo				
OT 16	Jueves 22 al sábado 24 de mayo				
OT 17	Domingo 25 al miércoles 28 de mayo				

En virtud de los antecedentes, consideraciones y fundamentos señalados, el Consejo General del Instituto Nacional Electoral emite el siguiente:

ACUERDO

PRIMERO. Se aprueba el Plan de Difusión para los promocionales sobre las candidaturas del Proceso Electoral Extraordinario del Poder Judicial de la Federación 2024-2025, mismo que se incluye como Anexo al presente Acuerdo.

SEGUNDO. Los Organismos Públicos Locales Electorales que celebren procesos comiciales para la elección de personas juzgadoras de los Poderes Judiciales Locales al elaborar los promocionales genéricos a fin de difundir la información de las candidaturas del proceso electoral extraordinario del Poder Judicial Local correspondiente, podrán adoptar como directrices lo previsto en el Plan de Difusión para los promocionales sobre las candidaturas del Proceso Electoral Extraordinario del Poder Judicial de la Federación 2024-2025.

TERCERO. Se instruye a la Secretaría Ejecutiva del INE para que, a través de la Unidad Técnica de Vinculación con los OPL, notifique el presente Acuerdo a cada uno de los Organismos Públicos Locales Electorales que celebren procesos comiciales para la elección de personas juzgadoras de los Poderes Judiciales Locales en 2025, para su debido conocimiento.

CUARTO. El presente Acuerdo entrará en vigor y surtirá efectos a partir de su aprobación por este Consejo General del Instituto Nacional Electoral.

QUINTO. Se ordena a la Secretaría Ejecutiva de este Instituto la publicación del presente Acuerdo en el Diario Oficial de la Federación y en la Gaceta del Instituto Nacional Electoral.

SEXTO. Se instruye a la Secretaría Ejecutiva para que, el presente instrumento esté disponible para su consulta en el portal de Internet del Instituto Nacional Electoral.

El presente Acuerdo fue aprobado en sesión extraordinaria del Consejo General celebrada el 30 de enero de 2025, por votación unánime de las y los Consejeros Electorales, Maestro Arturo Castillo Loza, Norma Irene De La Cruz Magaña, Doctor Uuc-kib Espadas Ancona, Maestro José Martín Fernando Faz Mora, Carla Astrid Humphrey Jordan, Maestra Rita Bell López Vences, Maestro Jorge Montaña Ventura, Maestra Dania Paola Ravel Cuevas, Maestro Jaime Rivera Velázquez, Maestra Beatriz Claudia Zavala Pérez y de la Consejera Presidenta, Licenciada Guadalupe Taddei Zavala.

La Consejera Presidenta del Consejo General, Lic. **Guadalupe Taddei Zavala.**- Rúbrica.- La Secretaria del Consejo General, Dra. **Claudia Arlett Espino.**- Rúbrica.

El Acuerdo y el anexo pueden ser consultados en las siguientes direcciones electrónicas:

Página INE:

<https://ine.mx/sesion-extraordinaria-del-consejo-general-30-de-enero-de-2025-al-termino/>

Página DOF

www.dof.gob.mx/2025/INE/CGext202501_30_ap_7.pdf

ACUERDO del Consejo General del Instituto Nacional Electoral, por el que se emiten los Lineamientos para la fiscalización de los Procesos Electorales del Poder Judicial, Federal y Locales.

Al margen un sello con el Escudo Nacional, que dice: Estados Unidos Mexicanos.- Instituto Nacional Electoral.- Consejo General.- INE/CG54/2025.

ACUERDO DEL CONSEJO GENERAL DEL INSTITUTO NACIONAL ELECTORAL, POR EL QUE SE EMITEN LOS LINEAMIENTOS PARA LA FISCALIZACIÓN DE LOS PROCESOS ELECTORALES DEL PODER JUDICIAL, FEDERAL Y LOCALES

GLOSARIO

CG	Consejo General del Instituto Nacional Electoral
COF	Comisión Permanente de Fiscalización del Instituto Nacional Electoral
CPEUM	Constitución Política de los Estados Unidos Mexicanos
DOF	Diario Oficial de la Federación
INE	Instituto Nacional Electoral
LGIPE	Ley General de Instituciones y Procedimientos Electorales
OPLE	Organismo Público Local Electoral
PEEPJF	Proceso Electoral Extraordinario del Poder Judicial de la Federación 2024-2025
PJF	Poder Judicial de la Federación
PJL	Poder Judicial Local
RE	Reglamento de Elecciones del Instituto Nacional Electoral
RF	Reglamento de Fiscalización del Instituto Nacional Electoral
RIINE	Reglamento Interno del Instituto Nacional Electoral
SCJN	Suprema Corte de Justicia de la Nación
TEPJF	Tribunal Electoral del Poder Judicial de la Federación
UTF	Unidad Técnica de Fiscalización del Instituto Nacional Electoral

ANTECEDENTES

- I. El 15 de septiembre de 2024, se publicó en el DOF el Decreto por el que se modificó la CPEUM, en materia de reforma del Poder Judicial; esencialmente, para que todas las personas juzgadoras del país se elijan por el voto de la ciudadanía. Tal Decreto entró en vigor al día siguiente de su publicación.
- II. El 19 del mismo mes y año, el CG aprobó modificaciones a su Reglamento de Sesiones, a efecto de armonizarlo con dicho Decreto constitucional; esto es, para excluir a los partidos políticos de las actividades relacionadas con la elección de las personas juzgadoras del PJF.
- III. El 23 siguiente, dicho CG declaró el inicio del PEEPJF, en el que se elegirán ministras y ministros de la SCJN, las magistraturas de las salas superior y regionales del TEPJF, las personas integrantes del tribunal de disciplina judicial, las magistraturas de circuito y las personas juzgadoras de distrito.
- IV. El 14 de octubre de 2024, se publicó en el DOF el Decreto por el que se modificó la LGIPE, en cuyo libro noveno, título segundo, capítulos primero, segundo y tercero, se previeron las facultades y atribuciones del CG y de la UTF, respectivamente, en materia de reforma al PJF y PJL, así como las reglas para su desempeño.
En consonancia, en su artículo segundo transitorio se previó que los congresos locales y los OPLE atenderán lo dispuesto en esa Ley y acatarán, en lo que corresponda, las resoluciones emitidas por el CG, tratándose de la elección de los Poderes Judiciales en las entidades federativas.
- V. El 4 de noviembre del mismo año, se publicó en el DOF la convocatoria a las personas interesadas en postularse a alguno de los cargos del PJF, durante el PEEPJF.
- VI. El 21 de noviembre de 2024, el CG aprobó el Plan Integral y Calendario del PEEPJF, así como la metodología de seguimiento.
- VII. El 13 de enero de 2025, el CG recibió el Estudio de factibilidad de modificación a la reglamentación interna para el PEEPJF.
- VIII. A la fecha en que emite el presente acuerdo, los Congresos de Aguascalientes, Baja California Campeche, Chihuahua, Ciudad de México, Coahuila, Colima, Durango, Estado de México, Michoacán, Quintana Roo, San Luis Potosí, Sonora, Tabasco, Tamaulipas, Tlaxcala, Veracruz y

Zacatecas, han reformado sus constituciones y otras normas generales, a efecto de que se apeguen a la CPEUM en materia de reforma al Poder Judicial, en donde han previsto el inicio de sus respectivos procesos electorales locales, su organización y desarrollo, así como los cargos que serán electos por la ciudadanía, entre otras cuestiones. Modificaciones que se han publicado en los correspondientes medios de divulgación oficial de esas entidades.

- IX. El 23 de enero de 2025, en su primera sesión extraordinaria, la COF aprobó por votación unánime el presente acuerdo.

CONSIDERANDOS

1. Que conforme a los artículos 41, párrafo tercero, Base V, Apartado A de la CPEUM y 30, numeral 1, inciso c) de la LGIPE, el INE es el organismo público autónomo encargado de garantizar la celebración periódica y pacífica de las elecciones para renovar a los integrantes de los Poderes Legislativo, Ejecutivo y Judicial de la Unión, así como ejercer las funciones que la misma Constitución le otorga en los procesos electorales locales.
2. Que conforme a lo establecido en el artículo 41, párrafo tercero, Base V, apartado A, párrafo primero de la CPEUM, en relación con los artículos 29, párrafo 1; 30, párrafos 1 y 2; 31, párrafo 1; y 35 de la LGIPE, la organización de las elecciones es una función estatal que se realiza a través de un organismo público autónomo denominado INE, dotado de personalidad jurídica y patrimonio propios. En el ejercicio de esa función estatal, la certeza, legalidad, independencia, imparcialidad, máxima publicidad, objetividad y paridad de género son principios rectores.

Entre los fines del INE se encuentran el contribuir al desarrollo de la vida democrática como autoridad en la materia electoral, el INE es independiente en sus decisiones y funcionamiento, así como profesional en su desempeño; de manera que el CG es el órgano superior de dirección, responsable de vigilar el cumplimiento de las disposiciones constitucionales y legales.

3. Que el artículo 41, párrafo tercero, Base V de la CPEUM, correlacionado con el 4, párrafo 1 de la LGIPE, establecen que el INE y los OPLE, en el ámbito de su competencia, dispondrán lo necesario para asegurar el cumplimiento de dicha Ley.
4. Que en el artículo 41, base V, apartado B, inciso a), numeral 6 de la CPEUM, se prevé expresamente que al CG del INE le corresponde la fiscalización de los ingresos y egresos de los partidos políticos y personas candidatas, tanto en los procesos electorales como federales; asimismo, conforme al penúltimo párrafo del mismo apartado, que la fiscalización de las finanzas de los partidos y de las campañas de las candidaturas, estará a cargo del CG del INE, quien no estará limitado por los secretos bancario, fiduciario y fiscal, y contará con el apoyo de las autoridades federales y locales.

En ese sentido, el último párrafo señala que en caso de que el INE delegue la función de fiscalización, su órgano técnico será el conducto para superar tal limitación.

Así, el apartado C, del mismo artículo 41 de la CPEUM y el artículo 32, numeral 2, inciso g) de la LGIPE, especifican que, en las entidades federativas, las elecciones locales estarán a cargo de organismos públicos locales y que, por votación de 8 votos a favor del CG del INE, podrá delegar en dichos órganos locales, las atribuciones de fiscalización de los partidos políticos y personas candidatas, entre otras. Sin perjuicio de poder reasumir su ejercicio directo en cualquier momento.

5. Que el artículo 96 de la CPEUM, dispone que las personas ministras de la SCJN, magistradas de las salas superior y regionales del TEPJF, magistradas del Tribunal de Disciplina Judicial y magistradas de circuito, así como las personas juzgadoras de distrito, serán electas de manera libre, directa y secreta por la ciudadanía el día que se realicen las elecciones federales ordinarias del año que corresponda; además, prevé el procedimiento para los preparativos de la elección.

Asimismo, dicho dispositivo constitucional dispone que, para las candidaturas a todos los cargos de elección dentro del PJF, estará prohibido el financiamiento público o privado de sus campañas, así como la contratación, por sí o por interpósita persona, de espacios en radio y televisión o de cualquier otro medio de comunicación para promocionar candidaturas.

Finalmente, ese artículo señala que los partidos políticos y las personas servidoras públicas no podrán realizar actos de proselitismo ni posicionarse a favor o en contra de candidatura alguna.

6. Que el artículo segundo transitorio del Decreto por el que se modificó la CPEUM, en materia del Poder Judicial, prevé que el PEEPJF dará inicio el día de la entrada en vigor del mismo Decreto, cuya jornada electoral se celebrará el primer domingo de junio de 2025, a fin de elegir a la totalidad de las personas ministras de la SCJN, las magistraturas vacantes de la sala superior y la totalidad de

las magistraturas de las salas regionales del TEPJF, las personas integrantes del Tribunal de Disciplina Judicial, así como la mitad de los cargos de magistradas y magistrados de circuito y Juezas y Jueces de Distrito.

7. Que, de igual manera, dicho artículo segundo transitorio dispone que el CG podrá emitir los acuerdos que estime necesarios para la organización, desarrollo, cómputo, vigilancia y fiscalización del PEEPJF, a fin de garantizar el cumplimiento de las disposiciones constitucionales y legales aplicables para los procesos electorales federales, observando los principios de certeza, legalidad, independencia, imparcialidad, máxima publicidad, objetividad y paridad de género.
8. Que, en este sentido, el párrafo séptimo del artículo segundo transitorio en comento señala que la etapa de preparación de la elección del PEEPJF iniciará con la primera sesión que celebre el CG dentro de los siete días posteriores a la entrada en vigor del Decreto constitucional de mérito, lo cual sucedió el pasado 23 de septiembre.
9. Que el tercer párrafo del artículo octavo transitorio del mismo Decreto constitucional establece que, para efectos de la organización del PEEPJF, no será aplicable lo dispuesto en el penúltimo párrafo de la fracción segunda del artículo 105 de la CPEUM, por lo que deberán observarse las leyes que para tal efecto se emitan.
10. Que el artículo 30 de la LGIPE, establece que son fines del INE, entre otros: contribuir al desarrollo de la vida democrática, asegurar a la ciudadanía el ejercicio de los derechos político electorales y vigilar el cumplimiento de sus obligaciones; velar por la autenticidad y efectividad del sufragio, llevar a cabo la promoción del voto y coadyuvar a la difusión de la educación cívica y la cultura democrática; fungir como autoridad única para la administración del tiempo que corresponda al Estado en radio y televisión; y, garantizar el ejercicio de los derechos que la CPEUM otorga a las y los actores políticos.
11. Que de conformidad con lo previsto en el artículo 31, numeral 4 de la LGIPE, el INE contará en su estructura con órganos de dirección, ejecutivos, técnicos y de vigilancia. Asimismo, que el INE se registrará, en su organización, funcionamiento y control, por las disposiciones constitucionales relativas y las demás aplicables.
12. Que el artículo 32 de la LGIPE, en lo que interesa, prevé que la fiscalización de los ingresos y gastos de las y los actores políticos corresponde al CG.
13. El artículo 35, párrafo 1, de la LGIPE, dispone que el CG es el órgano superior de dirección, responsable de vigilar el cumplimiento de las disposiciones constitucionales y legales en materia electoral, así como de velar porque los principios de certeza, legalidad, independencia, imparcialidad, máxima publicidad, objetividad y paridad de género guíen todas las actividades del Instituto y que el desempeño de sus atribuciones se realice con perspectiva de género.
14. Que el artículo 44, párrafo 1, inciso jj), de la LGIPE, establece, como atribución del CG, dictar los acuerdos necesarios para hacer efectivas las atribuciones conferidas en dicho artículo y las demás señaladas en la referida Ley o en la demás legislación aplicable.
15. Que el artículo 192, numeral 1, incisos a) y d) de la LGIPE, señala que el CG ejercerá las facultades de supervisión, seguimiento y control técnico y, en general, todos aquellos actos preparatorios a través de la COF, la cual revisará los acuerdos generales y normas técnicas que se requieran para regular el registro contable de los partidos políticos y candidaturas, para someterlos a la aprobación del CG y revisará las funciones y acciones realizadas por la UTF con la finalidad de garantizar la legalidad y certeza en los procesos de fiscalización.
16. Que el artículo 217, párrafo 2 de la LGIPE, establece que las organizaciones a las que pertenezcan las personas observadoras electorales, a más tardar treinta días después de la jornada electoral, deberán declarar el origen, monto y aplicación del financiamiento que obtengan para el desarrollo de sus actividades, mediante informe que presenten al CG.
17. Que de conformidad con el artículo 456, numeral 1, inciso c) de la LGIPE, las personas candidatas serán sancionadas con los supuestos normativos que se detallan a continuación:

“(…)

I. Con amonestación pública;

II. Con multa de hasta cinco mil días de salario mínimo general vigente para el Distrito Federal, y

III. Con la pérdida del derecho del precandidato infractor a ser registrado como candidato o, en su caso, si ya está hecho el registro, con la cancelación del mismo.

Cuando las infracciones cometidas por aspirantes o precandidatos a cargos de elección popular, cuando sean imputables exclusivamente a aquéllos, no procederá sanción alguna en contra del partido político de que se trate. Cuando el precandidato resulte electo en el proceso interno, el partido político no podrá registrarlo como candidato.

(...)"

Al respecto, dado que una de las sanciones precisadas - *la pérdida del derecho del precandidato infractor a ser registrada como candidato*- constituye una limitación del derecho humano fundamental a ser votado, previamente a la determinación de la sanción a imponer, resulta necesario que esta autoridad realice un ejercicio de ponderación entre el derecho humano en comento y los bienes jurídicos afectados ante la acreditación de conductas infractoras en materia de origen, monto, destino y aplicación de los recursos de las personas candidatas.

A partir de la reforma constitucional de 10 de junio de 2011, entró en un cambio de paradigma sobre la conceptualización de los derechos humanos –fundamentales-, las reglas, y los principios que inherentemente giran en torno a ellos, como lo es, el de dignidad humana, lo anterior obligó a realizar, desde una perspectiva filosófica la diferencia entre los grados de satisfacción de los derechos, libertades, reglas, principios y valores, reconocidos a nivel constitucional y también convencional.

Ahora bien, en el sistema jurídico mexicano según ha establecido la Suprema Corte de Justicia de la Nación, **no existen derechos humanos absolutos**, esto es, todo derecho humano puede ser restringido de manera justificada y proporcional, de ahí que se estima que los derechos humanos pueden ser considerados como relativos u optimizables, lo cual se realiza a través de un ejercicio de ponderación.

Resulta aplicable, el criterio emitido por la Suprema Corte de Justicia de la Nación en la Tesis Aislada 1a. CCXV/2013 (10a.), que a la letra establece:

DERECHOS HUMANOS. REQUISITOS PARA RESTRINGIRLOS O SUSPENDERLOS CONFORME A LOS ARTÍCULOS 1o. DE LA CONSTITUCIÓN POLÍTICA DE LOS ESTADOS UNIDOS MEXICANOS Y 30 DE LA CONVENCIÓN AMERICANA SOBRE DERECHOS HUMANOS. *Esta Suprema Corte de Justicia de la Nación ha sostenido que no existen derechos humanos absolutos, por ello, conforme al artículo 1o., párrafo primero, de la Constitución Política de los Estados Unidos Mexicanos, reformado mediante decreto publicado en el Diario Oficial de la Federación el 10 de junio de 2011, aquéllos pueden restringirse o suspenderse válidamente en los casos y con las condiciones que la misma Ley Fundamental establece. En este sentido, el artículo 30 de la Convención Americana sobre Derechos Humanos establece que las restricciones permitidas al goce y ejercicio de los derechos y las libertades reconocidas en ésta no pueden aplicarse sino conforme a las leyes dictadas en razón del interés general y de acuerdo con el propósito para el cual han sido establecidas. Sin embargo, la regulación normativa que establezca los supuestos por los cuales se restrinjan o suspendan los derechos humanos no puede ser arbitraria, sino que los límites previstos en los invocados ordenamientos sirven como elementos que el juez constitucional debe tomar en cuenta para considerarlas válidas. En ese contexto, de la interpretación armónica y sistemática de los artículos citados se concluye que los requisitos para considerar válidas las restricciones o la suspensión de derechos, son: a) **que se establezcan en una ley formal y material (principio de reserva de ley) dictada en razón del interés general o público, en aras de garantizar los diversos derechos de igualdad y seguridad jurídica (requisitos formales); y, b) que superen un test de proporcionalidad, esto es, que sean necesarias; que persigan un interés o una finalidad constitucionalmente legítima y que sean razonables y ponderables en una sociedad democrática (requisitos materiales).***

Amparo en revisión 173/2012. 6 de febrero de 2013. Mayoría de tres votos. Disidentes: Alfredo Gutiérrez Ortiz Mena y Jorge Mario Pardo Rebolledo; Arturo Zaldívar Lelo de Larrea reservó su derecho para formular voto concurrente. Ponente: José Ramón Cossío Díaz. Secretario: Jorge Jiménez Jiménez.

Así, resulta necesario para esta autoridad prever que cuando se acrediten los supuestos en que las personas candidatas **reciban recursos públicos y/o privados; y, asistan a eventos de PP, coaliciones, aspirantes a candidaturas independientes, candidaturas independientes y/u**

organizaciones ciudadanas que pretenden constituirse como PP, derivado de la la gravedad de la falta se podrá considerar como una opción de sanción la cancelación del registro de su candidatura, lo anterior de conformidad con lo siguiente:

El derecho al voto, es una precondition de la democracia, ya que no podría haber elecciones sin su existencia. *Esta facultad se puede ejercer mediante dos modalidades: el voto activo y el pasivo. La primera implica el derecho de los ciudadanos a elegir a sus representantes; la segunda, el de ser electo.*¹

En el orden jurídico mexicano, este derecho se encuentra previsto en el artículo 35, fracción II, de la Constitución Política de los Estados Unidos Mexicanos, que establece como un derecho de la ciudadanía el poder ser votado para todos los cargos de elección popular, teniendo las calidades que establezca la ley.

Ahora bien, el derecho a ser votado no solo es un derecho subjetivo de la ciudadanía, sino que confiere una calidad de obligados a las personas titulares de tal prerrogativa; al igual que las obligaciones a que alude el artículo 36 de la Constitución Política de los Estados Unidos Mexicanos, no son solamente facultades, sino deberes. **En este sentido debemos atender que el derecho al voto se reconoce para su goce y al mismo tiempo para cumplir deberes que conlleva.**

En este caso el derecho a ser votado, se refiere al derecho de cualquier persona ciudadana a participar como candidato a algún puesto de elección popular; cuyo deber contraído al ejercer dicho derecho es el **satisfacer los requisitos y apegarse a los supuestos normativos que se establecen en la Constitución y la normatividad correspondiente.**

Respecto a las sanciones, debe señalarse que por su propia naturaleza implican la privación o restricción de un bien o derecho que pertenece a la persona responsable de la infracción, la cual se encuentra justificada por la finalidad que éstas persiguen: la protección del ordenamiento jurídico (intangibilidad y coercitividad del Derecho) para lograr los fines previstos en las nomas y la protección de los bienes jurídicos que tutelan.

El régimen sancionador previsto en la materia electoral supone un orden eficaz para garantizar que los sujetos responsables de las infracciones reciban sanciones acordes a la gravedad de la conducta infractora, en la medida que la conminación o restricción de los derechos o bienes del sujeto infractor se corresponda con la magnitud de la lesión a los bienes jurídicamente tutelados. Por ello, los principios de razonabilidad y proporcionalidad implican que al aplicarse a cada caso concreto una sanción debe procederse de forma previa a realizar un escrutinio o test mediante el cual se busque establecer que los **resultados producidos** sean acordes a las **finalidades constitucionalmente legítimas para las cuales están establecidas las normas y las sanciones**. Esto es, que las sanciones sean adecuadas, idóneas, aptas y susceptibles de alcanzar el fin perseguido, que tengan las consecuencias suficientes para lograr la finalidad perseguida por la sanción de forma tal que no resulten una carga desmedida o injustificada, pero tampoco que resulte insuficiente para inhibir conductas que lesionen los bienes jurídicos tutelados.

La mecánica para la individualización de la sanción, una vez que se tenga por acreditada la falta y la imputabilidad correspondientes, consiste en imponer al infractor la sanción ponderando las circunstancias particulares del caso, así como la afectación del bien o bienes jurídicos protegidos, con el objeto de disuadir tanto al responsable como a los demás sujetos de derecho, de realizar conductas similares.

Lo anterior es relevante porque si bien es cierto la finalidad inmediata de la sanción es la de reprochar su conducta ilegal a un sujeto de derecho, para que tanto éste como los demás que pudieran cometer dicha irregularidad se abstengan de hacerlo, lo es también que la finalidad última de su imposición estriba en la **prevalencia de las disposiciones que integran el ordenamiento jurídico**, para alcanzar los fines previstos por las normas y la protección de los bienes jurídicos que tutelan.

Señalado lo anterior, los Lineamientos que mediante el presente acuerdo se emiten tienen como objetivo establecer las sanciones que serán aplicables a las personas candidatas y en específico las conductas infractoras que ameritaran la cancelación del registro de su candidatura, previo análisis de la gravedad de la conducta infractora, y si se corresponde con la magnitud de la lesión a los bienes jurídicamente tutelados, entendiendo por ponderación el método interpretativo para la solución de conflictos entre derechos (principios o reglas), que operan como mandatos de optimización, es decir

¹ Figueroa Salmoral, Gabriela (2014). *Tutela del derecho a ser votado* en los mecanismos de representación proporcional. Temas selectos de Derecho Electoral No. 41. Tribunal Electoral del Poder Judicial de la Federación; pág 19.

aquellos que son concebidos como relativos o cuya realización no protege en toda su extensión a un supuesto de hecho, por lo que admiten restricciones siempre y cuando estas superen el tamiz constitucional, persiguiendo un fin de esa naturaleza.

18. Que el artículo 494 de la LGIPE, dispone que las personas ministras de la SCJN, magistradas de las salas superior y regionales del TEPJF, magistradas del Tribunal de Disciplina Judicial, magistradas de los tribunales colegiados de circuito y tribunales colegiados de apelación y juezas de distrito, así como personas magistradas y juezas de los Poderes Judiciales de las entidades federativas, serán electas por mayoría relativa y voto directo de la ciudadanía, conforme a las bases, procedimientos, requisitos y periodos previstos en la CPEUM, dicha Ley y las leyes locales.

Que dicha elección se llevará a cabo el primer domingo de junio del año que corresponda, de manera concurrente con los procesos electorales de renovación de cualquiera de las cámaras del Congreso de la Unión. Y que el INE y los OPLE serán las autoridades responsables de la organización de dicho proceso electoral, así como de la jornada y los cómputos de los resultados.

19. Que el artículo 495 de la LGIPE, señala los supuestos en que se realizarán las elecciones, considerando los ámbitos territoriales y competenciales de los cargos a elegir, conforme a lo siguiente:

“1. La elección de las personas ministras de la Suprema Corte de Justicia de la Nación, magistradas de la Sala Superior del Tribunal Electoral y magistradas del Tribunal de Disciplina Judicial se llevará a cabo a nivel nacional.

2. Las personas magistradas de los Tribunales Colegiados de Circuito y Tribunales Colegiados de Apelación, así como las personas juezas integrantes de los Juzgados de Distrito del Poder Judicial de la Federación, serán electas por circuito judicial, dentro del ámbito territorial y competencial que al efecto determine el órgano de administración judicial.

3. Las personas magistradas integrantes de las Salas Regionales del Tribunal Electoral serán electas por circunscripción plurinominal, acorde a la residencia de éstas.

4. Las personas magistradas y juezas de los Poderes Judiciales de las entidades federativas serán electas dentro del marco geográfico que al efecto determinen sus constituciones y leyes locales, conforme a las bases y procedimientos que establece la Constitución.”

20. Que el artículo 496 de la LGIPE, dispone que, a falta de disposición expresa dentro del libro noveno, relativo al PJF, se aplicarán supletoriamente lo dispuesto para los procesos electorales, incluidos en la misma LGIPE.
21. Que el artículo 497 de la LGIPE, señala que el proceso electoral de las personas juzgadoras del PJF es el conjunto de actos ordenados por la CPEUM y esta Ley, realizado por las autoridades electorales, los Poderes de la Unión, así como la ciudadanía, que tiene por objeto la renovación periódica de las personas juzgadoras que integran el mismo PJF.
22. Que el artículo 498 de la LGIPE, señala las etapas del proceso de elección de las personas juzgadoras y ordena al INE habilitar a las personas candidatas un buzón electrónico a través del cual recibirán notificaciones personales de acuerdos y resoluciones emitidas por las autoridades electorales.
23. Que el artículo 499 de la LGIPE, regula la realización y publicación de la convocatoria general, así como del procedimiento para la postulación de candidaturas.
24. Que el artículo 500 de la LGIPE, contempla el derecho de la ciudadanía a participar en igualdad de condiciones en los procesos de evaluación y selección de candidaturas para todos los cargos de elección del PJF. Dichos procesos serán públicos, abiertos, transparentes, inclusivos, accesibles y deberán garantizar la participación de todas las personas interesadas que cumplan con los requisitos, condiciones y términos que señale la CPEUM.
25. Que el artículo 503 de la LGIPE, faculta al INE para realizar la organización, el desarrollo y el cómputo de la elección de las personas juzgadoras del PJF.
26. Que el artículo 504 de la LGIPE, faculta al CG para:

“1. Aprobar el modelo de la boleta, documentación y materiales electorales, en términos de lo previsto en esta Ley;

II. Aprobar los lineamientos o acuerdos necesarios para llevar a cabo la organización, desarrollo y cómputo de la elección;

III. Emitir las medidas de racionalidad, austeridad y disciplina presupuestal aplicables al proceso de organización de la elección;

IV. Llevar a cabo la elección a nivel nacional, por circuito judicial o circunscripción plurinominal, de conformidad con el ámbito territorial que determine el órgano de administración judicial;

V. Realizar los cómputos de la elección;

VI. Administrar y distribuir el tiempo que corresponda al Estado en radio y televisión y emitir las reglas y pautas para garantizar este derecho;

VII. Organizar y desarrollar, en su caso, foros de debate entre las personas candidatas y establecer las bases para que las instituciones del sector público, privado o social puedan brindar dichos espacios de manera gratuita, vigilando su adecuado desarrollo y la participación de las personas candidatas que lo deseen en condiciones de equidad;

VIII. Vigilar que ninguna persona candidata reciba financiamiento público o privado en sus campañas;

IX. Determinar los topes máximos de gastos personales de campaña aplicables para cada candidatura y establecer las reglas de fiscalización y formatos para comprobar dicha información;

X. Garantizar que ninguna persona candidata contrate por sí o por interpósita persona espacios en radio y televisión, Internet o cualquier otro medio de comunicación para promocionar sus candidaturas.

XI. Supervisar que ningún partido político o persona servidora pública realice actos de proselitismo o posicionamientos a favor o en contra de candidatura alguna;

XII. Garantizar la equidad en el desarrollo de las campañas entre las personas candidatas;

XIII. Emitir los acuerdos necesarios para coadyuvar en la difusión equitativa de las propuestas de personas candidatas y promover la participación ciudadana en el proceso electivo;

XIV. Fiscalizar los ingresos y egresos de las personas candidatas;

XV. Emitir lineamientos de aplicación general para los Organismos Públicos Locales respecto de los procesos de elección de las personas magistradas y juezas de los Poderes Judiciales locales y atraer a su conocimiento cualquier asunto de su competencia en uso de su facultad de atracción, y

XVI. Dictar los acuerdos necesarios para hacer efectivas las atribuciones establecidas en este párrafo y las demás que establezcan las leyes."

27. Que el artículo 505 de la LGIPE, dispone que las personas candidatas a cargos de elección del PJF podrán difundir su trayectoria profesional, méritos y visiones acerca de la función jurisdiccional y la impartición de justicia, así como propuestas de mejora o cualquier otra manifestación amparada bajo el derecho al ejercicio de la libertad de expresión, siempre que no excedan o contravengan los parámetros constitucionales y legales aplicables

Asimismo, como propaganda, define al conjunto de escritos, publicaciones, imágenes, grabaciones, proyecciones y expresiones que difundan las personas candidatas durante el periodo de campaña, con el objeto de dar a conocer a la ciudadanía lo señalado en el párrafo anterior.

28. Que los numerales 1 y 2 del artículo 506 de la LGIPE, disponen que los partidos políticos y las personas servidoras públicas no podrán realizar ningún acto de proselitismo o manifestarse públicamente a favor o en contra de candidatura alguna. Asimismo, que está prohibido el uso de recursos públicos para fines de promoción y propaganda relacionados con los procesos de elección de personas integrantes del Poder Judicial, de conformidad con lo dispuesto por el artículo 134 de la CPEUM.

Asimismo, las personas juzgadoras en funciones que sean candidatas a un cargo de elección popular deberán actuar con imparcialidad, objetividad y profesionalismo en los asuntos que conozcan, por lo que deberán abstenerse de utilizar los recursos materiales, humanos y financieros a su cargo con fines electorales.

29. Que el artículo 509 de la LGIPE, prohíbe la contratación por sí o por interpósita persona de tiempos de radio y televisión para fines de promoción de las personas candidatas, así como de espacios publicitarios y de promoción personal en medios de comunicación impresos o digitales.

Además, las personas candidatas podrán hacer uso de redes sociales o medios digitales para promocionar sus candidaturas, siempre y cuando no impliquen erogaciones para potenciar o amplificar sus contenidos.

30. Que el artículo 510 de la LGIPE, señala que las personas físicas o morales que difundan encuestas o sondeos de opinión deberán presentar al INE o al OPLE un informe sobre los recursos aplicados en su realización, quedando prohibida la contratación, por parte de las personas candidatas y de los partidos políticos, por sí o por interpósita persona, de personas físicas o morales que realicen y difundan encuestas o sondeos de opinión.

31. Que el artículo 519 de la LGIPE, señala que la campaña electoral es el conjunto de actividades llevadas a cabo por las personas candidatas a juzgadoras, para la obtención del voto por parte de la ciudadanía; asimismo, que, por actos de campaña, se entiende las actividades que realicen las personas candidatas dirigidas al electorado, para promover sus candidaturas, las cuales estarán sujetas a las reglas de propaganda y a los límites dispuestos por la CPEUM y en la LGIPE.

32. Que el artículo 520 de la LGIPE, dispone que las personas candidatas podrán participar durante el periodo de campañas en entrevistas de carácter noticioso y foros de debate organizados y brindados gratuitamente por el sector público, privado o social, en condiciones de equidad, observando las directrices y acuerdos que sobre la materia emita el CG.

33. Que el artículo 521 de la LGIPE, dispone que las campañas electorales de las personas juzgadoras del PJF, tendrán una duración de sesenta días improrrogables.

34. Que el artículo 522 de la LGIPE, dispone:

“1. Las personas candidatas podrán erogar recursos con la finalidad de cubrir gastos personales, viáticos y traslados dentro del ámbito territorial que corresponda a su candidatura dentro de los periodos de campaña respectivos.

2. Los topes de gastos personales, por cada persona candidata, serán determinados por el CG del Instituto en función del tipo de elección que se trate y no podrán ser superiores al límite de aportaciones individuales que pueden realizar las personas candidatas independientes a diputaciones.

3. Queda prohibido que las personas candidatas, por sí o interpósita persona, hagan erogaciones de recursos públicos o privados para promocionar sus candidaturas. El Instituto, a través de su Unidad Técnica de Fiscalización, vigilará el cumplimiento a esta disposición.”

35. Que el artículo 526 de la LGIPE, faculta al CG a emitir lineamientos en materia de fiscalización, que garanticen el cumplimiento de las reglas establecidas en dicha norma. Asimismo, que será el CG quien vigilará que ningún partido político, persona servidora ni institución públicas, realicen erogaciones a favor o en contra de las personas candidatas. Finalmente, que el CG no estará limitado por los secretos bancario, fiduciario y fiscal y que la UTF será el conducto para superar esa limitación, incluso en el caso de que el INE delegue esta función.

36. Que, adicionalmente, el mismo artículo 526 señala que el INE podrá solicitar a las autoridades competentes la información en materia fiscal o la relacionada con operaciones de depósito, ahorro, administración o inversión de recursos monetarios, cuando de su declaración patrimonial y de intereses o de la revisión de la información en materia de fiscalización que proporcionen, se adviertan movimientos inusuales o elementos que no justifiquen la procedencia lícita de los bienes o recursos reportados.

37. Que el artículo segundo transitorio de la LGIPE, señala que los Congresos locales y los OPLE atenderán lo dispuesto en la LGIPE y acatarán, en lo que corresponda, las resoluciones emitidas por el CG respecto a los procesos electorales locales, para la renovación de los Poderes Judiciales de las entidades federativas.

38. Que, atendiendo al principio de economía procesal, el cual se define como la aplicación de un criterio utilitario en la realización empírica del proceso con el menor desgaste posible de la actividad del ente público, la autoridad tiene la obligación de cumplir sus objetivos y fines de la forma más expedita,

rápida y acertada posible, para evitar retardos indebidos. Por lo que, en consecuencia, dicho principio adquiere la categoría de principio general, por sus aplicaciones concretas, a saber: a) economía financiera del proceso; y, b) simplificación y facilitación de la actividad procesal.²

39. Que el artículo 69, párrafo 1 del RE, establece que todo proceso electoral en el que intervenga el INE deberá sustentarse en un Plan Integral y Calendario que será aprobado por el CG, el cual constituirá la herramienta de planeación, coordinación, ejecución, seguimiento y control, que guiará las actividades a desarrollar en el proceso electoral que corresponda.
40. Que conforme a lo dispuesto en el artículo primero transitorio del Acuerdo INE/CG/350/2014, por el que se modificó el RF, los OPLE deben establecer procedimientos de fiscalización acordes a los que establece el mismo RF, para los siguientes sujetos: agrupaciones políticas locales, organizaciones de observación en elecciones locales y organizaciones de ciudadanos que pretendan obtener su registro como partido político local. Delimitando así las competencias en la materia.
41. Que los Congresos de Aguascalientes, Baja California, Campeche, Chihuahua, Ciudad de México, Coahuila, Colima, Durango, Estado de México, Michoacán, Quintana Roo, San Luis Potosí, Sonora, Tabasco, Tamaulipas, Tlaxcala, Veracruz y Zacatecas, han aprobado las modificaciones a sus constituciones y demás leyes en materia de reforma al Poder Judicial, las cuales se han publicado en los respectivos medios de divulgación oficial local.

Asimismo, en los estados de Hidalgo, Oaxaca y Querétaro ya han sido presentadas las iniciativas de reforma en esta misma materia, aunque están pendientes de discusión y, en su caso, aprobación por parte de los Congresos Locales.
42. Que la emisión del presente acuerdo y sus anexos descansa en la facultad reglamentaria con la que cuenta el CG, a fin de garantizar el adecuado desarrollo de los procesos electorales y de participación ciudadana, en términos del artículo 35 de la CPEUM.

Por lo expuesto y con fundamento, además, en los artículos 35, 41, párrafo tercero, Base V, Apartado A, párrafo primero, 96 y transitorios segundo y octavo de la CPEUM; 4, párrafo 1, 29, párrafo 1, 30, párrafos 1 y 2, numeral 1, inciso c), 31, párrafo 1, numeral 4, 32, 33, numeral 1, 35 párrafo 1, 44, párrafo 1, inciso jj), 192, numeral 1, incisos a) y d), 456, numeral 1, inciso c), 494, 495, 496, 497, 498, 499, 500, 503, 504, 506, numerales 1 y 2, 507, 508, 509, 510, 519, 520, 521, 522 y segundo transitorio de la LGIPE; 69, párrafo 1 del RE; 41, párrafo 2, inciso b) y h) del RIINE; y, 9, 54, 212, 297 al 303, 318, 319 y 320 del RF, se emite el siguiente:

ACUERDO

PRIMERO. Se aprueba el presente acuerdo del Consejo General del Instituto Nacional Electoral, por el que se emiten los Lineamientos para la Fiscalización de los Procesos Electorales del Poder Judicial, Federal y Locales y sus anexos, los cuales forman parte integral del mismo.

SEGUNDO. El presente acuerdo entrará en vigor el día siguiente de su Publicación en el Diario Oficial de la Federación.

TERCERO. Hágase del conocimiento de los 32 Organismo Públicos Locales el presente acuerdo y sus anexos a través de la Unidad Técnica de Vinculación con los Organismos Públicos Locales.

CUARTO. Se instruye a la Unidad Técnica de Fiscalización para que notifique el presente acuerdo a las personas candidatas a los cargos del Poder Judicial, federal y locales, a través del buzón electrónico que para tal efecto se establezca, conforme al artículo 498 de la Ley General de Instituciones y Procedimientos Electorales.

QUINTO. La interpretación y los casos no previstos en el presente acuerdo y sus anexos serán resueltos por la Comisión de Fiscalización, salvo que, a juicio de quienes la integren, se trate de cuestiones regulatorias o de especial relevancia y trascendencia; en cuyo caso, el Consejo General determinará lo conducente.

SEXTO. Publíquese inmediatamente en la página de Internet del Instituto Nacional Electoral y en el Diario Oficial de la Federación.

El presente Acuerdo fue aprobado en lo general en sesión extraordinaria del Consejo General celebrada el 30 de enero de 2025, por votación unánime de las y los Consejeros Electorales, Maestro Arturo Castillo Loza, Norma Irene De La Cruz Magaña, Doctor Uuc-kib Espadas Ancona, Maestro José Martín Fernando Faz Mora, Carla Astrid Humphrey Jordan, Maestra Rita Bell López Vences, Maestro Jorge Montañón Ventura, Maestra Dania Paola Ravel Cuevas, Maestro Jaime Rivera Velázquez, Maestra Beatriz Claudia Zavala Pérez y de la Consejera Presidenta, Licenciada Guadalupe Taddei Zavala.

² <http://www.encyclopediia-juridica.com/d/principio-de-econom%c3%ada-procesal/principio-de-econom%c3%ada-procesal.htm>

Se aprobó en lo particular que la aplicación de la sanción de cancelación de registro no opera de forma automática, sino que la imposición de ésta deberá ser proporcional a la gravedad de la falta que se acredite, asimismo, eliminar la no presentación del informe único como una falta que pueda ser sancionada con la cancelación del registro, por nueve votos a favor de las y los Consejeros Electorales, Maestro Arturo Castillo Loza, Doctor Uuc-kib Espadas Ancona, Maestro José Martín Fernando Faz Mora, Carla Astrid Humphrey Jordan, Maestra Rita Bell López Vences, Maestra Dania Paola Ravel Cuevas, Maestro Jaime Rivera Velázquez, Maestra Beatriz Claudia Zavala Pérez y de la Consejera Presidenta, Licenciada Guadalupe Taddei Zavala y, dos votos en contra de la Consejera y el Consejero Electorales, Norma Irene De La Cruz Magaña y Maestro Jorge Montaña Ventura.

Se aprobó en lo particular considerar como gasto a reportar el relativo al personal de apoyo, en los términos del Proyecto de Acuerdo originalmente circulado, por ocho votos a favor de las y los Consejeros Electorales, Maestro Arturo Castillo Loza, Doctor Uuc-kib Espadas Ancona, Maestro José Martín Fernando Faz Mora, Carla Astrid Humphrey Jordan, Maestra Rita Bell López Vences, Maestra Dania Paola Ravel Cuevas, Maestro Jaime Rivera Velázquez y Maestra Beatriz Claudia Zavala Pérez y, tres votos en contra de la Consejera y el Consejero Electorales, Norma Irene De La Cruz Magaña, Maestro Jorge Montaña Ventura y de la Consejera Presidenta, Licenciada Guadalupe Taddei Zavala.

Se aprobó en lo particular la obligación de contratar con proveedores registrados en el Registro Nacional de Proveedores, en los términos del Proyecto de Acuerdo originalmente circulado, por siete votos a favor de las y los Consejeros Electorales, Maestro Arturo Castillo Loza, Maestro José Martín Fernando Faz Mora, Carla Astrid Humphrey Jordan, Maestra Rita Bell López Vences, Maestra Dania Paola Ravel Cuevas, Maestro Jaime Rivera Velázquez y Maestra Beatriz Claudia Zavala Pérez y, cuatro votos en contra de la Consejera y los Consejeros Electorales, Norma Irene De La Cruz Magaña, Doctor Uuc-kib Espadas Ancona, Maestro Jorge Montaña Ventura y de la Consejera Presidenta, Licenciada Guadalupe Taddei Zavala.

Se aprobó en lo particular el artículo 20 en los términos del Proyecto de Acuerdo originalmente circulado, por votación unánime de las y los Consejeros Electorales, Maestro Arturo Castillo Loza, Norma Irene De La Cruz Magaña, Doctor Uuc-kib Espadas Ancona, Maestro José Martín Fernando Faz Mora, Carla Astrid Humphrey Jordan, Maestra Rita Bell López Vences, Maestro Jorge Montaña Ventura, Maestra Dania Paola Ravel Cuevas, Maestro Jaime Rivera Velázquez, Maestra Beatriz Claudia Zavala Pérez y de la Consejera Presidenta, Licenciada Guadalupe Taddei Zavala.

Se aprobó en lo particular los límites de aportaciones individuales al ser desproporcionados con lo establecido en la Ley General de Instituciones y Procedimientos Electorales que establece como máximo el 20% del tope de gastos, por votación unánime de las y los Consejeros Electorales, Maestro Arturo Castillo Loza, Norma Irene De La Cruz Magaña, Doctor Uuc-kib Espadas Ancona, Maestro José Martín Fernando Faz Mora, Carla Astrid Humphrey Jordan, Maestra Rita Bell López Vences, Maestro Jorge Montaña Ventura, Maestra Dania Paola Ravel Cuevas, Maestro Jaime Rivera Velázquez, Maestra Beatriz Claudia Zavala Pérez y de la Consejera Presidenta, Licenciada Guadalupe Taddei Zavala.

Se aprobó en lo particular el contenido del Glosario, particularmente, la definición a los gastos personales, viáticos y traslados, así como el contenido del primer párrafo del artículo 30, ambos textos, respecto de su contenido actual donde se incluye lo relativo a los cursos de media training o entrenamiento de medios, en los términos del Proyecto de Acuerdo originalmente circulado, por diez votos a favor de las y los Consejeros Electorales, Maestro Arturo Castillo Loza, Norma Irene De La Cruz Magaña, Doctor Uuc-kib Espadas Ancona, Maestro José Martín Fernando Faz Mora, Carla Astrid Humphrey Jordan, Maestro Jorge Montaña Ventura, Maestra Dania Paola Ravel Cuevas, Maestro Jaime Rivera Velázquez, Maestra Beatriz Claudia Zavala Pérez y de la Consejera Presidenta, Licenciada Guadalupe Taddei Zavala y, un voto en contra de la Consejera Electoral, Maestra Rita Bell López Vences.

La Consejera Presidenta del Consejo General, Lic. **Guadalupe Taddei Zavala**.- Rúbrica.- La Secretaria del Consejo General, Dra. **Claudia Arlett Espino**.- Rúbrica.

El Acuerdo y los anexos pueden ser consultados en las siguientes direcciones electrónicas:

Página INE:

<https://ine.mx/sesion-extraordinaria-del-consejo-general-30-de-enero-de-2025-al-termino/>

Página DOF

www.dof.gob.mx/2025/INE/CGext202501_30_ap_8.pdf

SECCION DE AVISOS

AVISOS JUDICIALES

Estados Unidos Mexicanos
Juzgado Sexto de Distrito en Materia de Trabajo en el Estado de Jalisco,
con residencia en Zapopan
EDICTO

Tercero interesado: BENJAMÍN CEA DOUGLAS.

En el juicio de amparo 121/2024-IV, promovido por Carlos Augusto Rentería Navarro, contra actos de la Tercera Junta Especial de la Local de Conciliación y Arbitraje del Estado de Jalisco, de quien reclama, "La violación de mis Derechos Fundamentales referidos en los artículos 1, 14 y 16 de la Constitución Política de los Estados Unidos Mexicanos al haber emitido Acuerdo o Resolución en actuaciones del Procedimiento o Juicio Laboral tramitado bajo expediente número 651/2019/3-H, en el que se ordena el SECUESTRO, ASEGURAMIENTO, REMATE o ENAJENACIÓN, del inmueble de mi propiedad"; se ordena emplazar por edictos al tercero interesado BENJAMÍN CEA DOUGLAS, a efecto de presentarse dentro de los próximos treinta días ante esta autoridad, en términos del artículo 27, fracción III, inciso b), de la Ley de Amparo, y 315 del Código Federal de Procedimientos Civiles. Se comunica fecha para audiencia constitucional las once horas con cuatro minutos del veinte de febrero de dos mil veinticinco, a la cual podrá comparecer a defender sus derechos, quedan a su disposición copia simple de la demanda de garantías en la secretaría de este Juzgado de Distrito. Publíquese tres veces de siete en siete días en el Diario Oficial de la Federación, en uno de los periódicos diarios de mayor circulación en la República y en los estrados de este Juzgado.

Zapopan, Jalisco, dieciséis de enero de dos mil veinticinco.
El Secretario del Juzgado Sexto de Distrito en Materia de Trabajo
en el Estado de Jalisco, con residencia en Zapopan
Licenciado Luis Abraham Salazar Moreno
Rúbrica.

(R.- 560217)

Estados Unidos Mexicanos
Estado de Guanajuato
Poder Judicial
Supremo Tribunal de Justicia del Estado de Gto.
Décima Sala Civil
EDICTO

Por este publicarse por tres veces de siete en siete días en la Puerta de este Órgano Jurisdiccional, Diario Oficial de la Federación y en el Diario de mayor circulación en la República, haciéndose saber a **SAÚL ARTURO GUTIÉRREZ RUVALCABA, TAMBIÉN CONOCIDO COMO SAÚL ARTURO GUTIÉRREZ RUBALCABA**, en su carácter de tercero interesado, con el que fue señalado dentro del amparo interpuesto por **Gustavo Daniel González de Silva, Apoderado General para pleitos y cobranzas de José Patricio Guerrero Escobar**, en contra de la sentencia de fecha treinta de agosto del dos mil veinticuatro, dictada por esta Sala en el toca de apelación número 421/2024, formado con motivo de la sustanciación de la excepción de incompetencia objetiva interpuesta por José Ventura Rivera Rodríguez y por el licenciado Rodrigo Rivera Rodríguez, representante legal de "Central de Abastos de Guanajuato", Asociación Civil, dentro del Juicio Oral Mercantil SOM178/2022, promovido por José Patricio Guerrero Escobar en contra de José Ventura Rivera Rodríguez, de la "Central de Abastos de Guanajuato", Asociación Civil, y Saúl Arturo Gutiérrez Ruvalcaba, también conocido como Saúl Arturo Gutiérrez Rubalcaba, sobre pago de pesos, dándose vista al tercero interesado **SAÚL ARTURO GUTIÉRREZ RUVALCABA, TAMBIÉN CONOCIDO COMO SAÚL ARTURO GUTIÉRREZ RUBALCABA**, a efecto de comparecer a deducir sus derechos patrimoniales. Emplazándole para que comparezca ante el Honorable Tribunal Colegiado del Décimo Sexto Circuito en Turno de la ciudad de Guanajuato capital, a defender sus derechos, dentro del término de treinta días, contados a partir del día siguiente a la última publicación en el Diario Oficial de la Federación, si, pasado ese término, no comparece por sí, por apoderado o por gestor que pueda representarlo, se seguirá el juicio en rebeldía, haciéndosele las ulteriores notificaciones por lista, que se fijará en los Estrados del Tribunal Colegiado que toque conocer, por tanto se deja a su disposición en la Secretaría de Acuerdos de esta Décima Sala Civil, copia de la demanda de amparo.

Guanajuato, Guanajuato; tres de diciembre del dos mil veinticuatro.
Secretario de Acuerdos de la Décima Sala Civil
Licenciado Ricardo Ruiz Rico
Rúbrica.

(R.- 559818)

Estados Unidos Mexicanos
Poder Judicial de la Federación
Décimo Tribunal Colegiado en Materia Civil del Primer Circuito
Ciudad de México
EDICTOS.

En el juicio de amparo directo **D.C. 528/2024**, promovido por la quejosa **UNIFIN FINANCIERA, SOCIEDAD ANÓNIMA BURSÁTIL DE CAPITAL VARIABLE**, contra actos del **Juez Vigésimo Octavo de lo Civil de Proceso Oral y de Extinción de Dominio de la Ciudad de México**, radicado ante el **Décimo Tribunal Colegiado en Materia Civil del Primer Circuito**, en acuerdo de **trece de enero de dos mil veinticinco**, se ordenó emplazar a la **tercera interesada TRANSPORT COMERCIALIZADORA, SOCIEDAD DE RESPONSABILIDAD LIMITADA DE CAPITAL VARIABLE**, para que comparezca ante este Órgano Federal en el término en **treinta días hábiles**, a partir de la última publicación del presente edicto, que se harán de **siete en siete días, por tres veces**, en el **Diario Oficial de la Federación** y en **uno de los periódicos de mayor circulación en esta ciudad**.

Lo que transcribo a usted para su conocimiento y efectos legales a que haya lugar.

Ciudad de México a quince de enero de dos mil veinticinco.
El Secretario de Acuerdos del Décimo Tribunal Colegiado en Materia Civil del Primer Circuito
Lic. Alfonso Avianeda Chávez
Rúbrica.

(R.- 560009)

Estados Unidos Mexicanos
Juzgado Octavo de Distrito en Materia Civil en el Estado de Jalisco
EDICTO.

“MIGUEL ZARATE MARDUEÑO E HILDA HERNÁNDEZ MORA.”

“En auto de tres de enero de dos mil veinticinco, dictado juicio de amparo 110/2024, promovido por la quejosa Armida de la Parra Chávez, contra actos de Juzgado Décimo Segundo de lo Civil del primer partido judicial, Juez y Secretario del Juzgado segundo de lo civil de Chapala y Seguridad Pública Municipal de Chapala, todos del Estado de Jalisco, se hace de su conocimiento que tienen carácter terceros interesados, en términos artículo 5°, fracción III, inciso a) y 27 fracción III, inciso b) de la Ley de Amparo; se ordena emplazamiento por edictos a juicio, para que si a sus intereses conviniera se apersone en Anillo Periférico Poniente Manuel Gómez Morín, número 7727, Edificio X4, piso 4; Ciudad Judicial, Zapopan, Jalisco, deducir derechos dentro término treinta días, a partir día siguiente última publicación del edicto; apercibidos no comparecer lapso indicado, ulteriores notificaciones aún personales surtirán efectos por lista publique en estrados. A su disposición en Secretaría de Juzgado copia simple demanda amparo”.

Para su publicación por tres veces de siete en siete días en Diario Oficial de la Federación y en periódico de mayor circulación en la República Mexicana. Se expide en Zapopan, Jalisco, a siete enero dos mil veinticinco.- Doy fe.

Secretario de Juzgado
Jaime Francisco Topete Cooley
Rúbrica.

(R.- 560065)

Estados Unidos Mexicanos
Poder Judicial de la Federación
Juzgado Octavo de Distrito en Materia Civil en la Ciudad de México
EDICTO

AL MARGEN, EL ESCUDO NACIONAL QUE DICE:
ESTADOS UNIDOS MEXICANOS.- PODER JUDICIAL DE LA FEDERACIÓN.- **JUZGADO OCTAVO DE DISTRITO EN MATERIA CIVIL EN LA CIUDAD DE MÉXICO.**

En los autos del juicio de **amparo indirecto 856/2024-I**, promovido por **Alejandro Oropeza Querejeta**, contra actos del **Juez Décimo de Distrito en Materia Civil en la Ciudad de México**; se tuvo como terceros interesados a **Carlos Gasca Samson** y a Luis Manuel Gómez Portugal Montaña. **Acto reclamado:** la falta de llamamiento del quejoso al procedimiento de remate y adjudicación de los derechos fideicomisarios de Carlos Gasca Samson, respecto del fideicomiso 19925, y sentencia interlocutoria de remate de fecha dieciocho de diciembre de dos mil veintitrés, dictada en el juicio ejecutivo mercantil, expediente 23/2022 del índice del

Juzgado Décimo de Distrito en Materia Civil en la Ciudad de México, previo agotamiento de la investigación, con fundamento en la fracción III, inciso b), del artículo 27 de la Ley de Amparo, se ordena el emplazamiento del tercero interesado **Carlos Gasca Samson** por edictos, los que se publicarán por tres veces de siete en siete días, en el Diario Oficial de la Federación y en uno de los periódicos de mayor circulación en la República, y se hace del conocimiento del tercero interesado que en la Secretaría I de trámite de amparo de este juzgado, queda a su disposición copia de la demanda de amparo y auto admisorio a efecto de que en un término de treinta días contados a partir de la última publicación de tales edictos, ocurran para hacer valer sus derechos.

Ciudad de México, a 23 de diciembre 2024.

Secretario del Juzgado Octavo de Distrito en Materia Civil en la Ciudad de México

Lic. Adrián Ríos Cruz

Rúbrica.

(R.- 560014)

Estados Unidos Mexicanos
Poder Judicial de la Federación
Primer Tribunal Colegiado en Materia Civil del Segundo Circuito
Toluca, México
EDICTOS.

Fortuna Entebi Harari.

Se hace de su conocimiento que Fernando Pardinez Ortiz, promueve juicio de amparo al que por turno tocó conocer a este órgano jurisdiccional, bajo el número de juicio de amparo directo 468/2023, en contra de la sentencia definitiva de veinticuatro de mayo de dos mil veintitrés, dictada por la Primera Sala Colegiada Civil de Ecatepec del Tribunal Superior de Justicia del Estado de México, en el toca 318/2023.

Que por auto de quince de enero de dos mil veinticinco, este Tribunal Colegiado ordenó el emplazamiento por edictos de la tercera interesada Fortuna Entebi Harari, haciéndole saber que deberá presentarse dentro del término de treinta días contados del siguiente al de la última publicación de los edictos, apercibida de que si pasado dicho término no comparece, se seguirá el juicio, haciéndole las posteriores notificaciones, aún las de carácter personal, por medio de lista que publica este tribunal diariamente en el Sistema Integral de Seguimiento de Expedientes, en la inteligencia de que las copias simples de la demanda de amparo quedan a su disposición en el local de este órgano jurisdiccional.

Para su publicación por tres veces de siete en siete días en el Diario Oficial de la Federación y en un periódico de mayor circulación en la República Mexicana. Se expiden los presentes el veintitrés de enero de dos mil veinticinco.

La Secretaria de Acuerdos del Primer Tribunal Colegiado en Materia Civil del Segundo Circuito

Lic. Reyna Ileana Vela Alemán

Rúbrica.

(R.- 560481)

Estados Unidos Mexicanos
Tribunal Superior de Justicia del Distrito Federal
Tribunal Superior de Justicia de la Ciudad de México
Juzgado Décimo Segundo Civil de Proceso Oral
México

“2024, Año de Felipe Carrillo Puerto, Benemérito del Proletariado, Revolucionario y Defensor del Mayab”

C. EDUARDO ALANIS SALAZAR

EN EL CUADERNO DE AMPARO FORMADO EN RELACIÓN AL JUICIO ORAL MERCANTIL, promovido por **PICACHO GRUPO AUTOMOTRIZ, S.A. DE C.V.** en contra de **EDUARDO ALANÍS SALAZAR** con número de expediente **231/2022**, EL C. JUEZ DÉCIMO SEGUNDO DE LO CIVIL DE PROCESO ORAL DE LA CIUDAD DE MÉXICO, ordenó emplazar a **EDUARDO ALANÍS SALAZAR** para que dentro del término de treinta días contados a partir de la última publicación acuda a este Juzgado a recibir copia de demanda de amparo, para que comparezca a defender sus derechos ante la autoridad federal que corresponda, expresar alegatos o promover amparo adhesivo, quedando a su disposición las copias de traslado referidas en la Secretaría de Acuerdos correspondiente de este Juzgado.

PARA PUBLICARSE POR TRES VECES DE SIETE EN SIETE DÍAS

La C. Secretaria de Acuerdos

Lic. Luz Edith Velarde Bernal

Rúbrica.

(R.- 560723)

Estados Unidos Mexicanos
Poder Judicial de la Federación
Juzgado Octavo de Distrito en Materia Civil en la Ciudad de México
EDICTOS

AL MARGEN, EL ESCUDO NACIONAL QUE DICE: ESTADOS UNIDOS MEXICANOS.- PODER JUDICIAL DE LA FEDERACIÓN.- **JUZGADO OCTAVO DE DISTRITO EN MATERIA CIVIL EN LA CIUDAD DE MÉXICO.**

En los autos del juicio de amparo número **954/2024-IV**, promovido por **Edgar Hernández Carmona y María Cristina Navarro Sánchez, apoderados de Santiago Inmuebles, Sociedad de Anónima de Capital Variable**, contra actos de la **Octava Sala Civil y Juez Vigésimo Tercero de lo Civil de Proceso Escrito ambos del Tribunal Superior de Justicia de la Ciudad de México, Encargado del Registro Público de la Propiedad De San Miguel De Allende, Guanajuato**; se tuvo como tercera interesada **Inmobiliaria Bosque Cuauhtémoc, Sociedad Anónima de Capital Variable. Acto reclamado:** La resolución de veintisiete de junio de dos mil veinticuatro emitida por la **Octava Sala Civil del Tribunal Superior de Justicia de la Ciudad de México** en el Toca 304/2024. Previo agotamiento de la investigación correspondiente con fundamento en la fracción III, inciso b) del artículo 27 de la Ley de Amparo, se ordena el emplazamiento de la tercero interesada por edictos, los que se publicarán por tres veces de siete en siete días, en el Diario Oficial de la Federación y en uno de los periódicos de mayor circulación en la República, y se hace de su conocimiento que en la secretaría **IV** de trámite de amparo de este juzgado, queda a su disposición copia simple de la demanda de amparo a efecto de que en un término de treinta días contados a partir de la última publicación de tales edictos, ocurra al juzgado hacer valer sus derechos.

Atentamente

Ciudad de México, a diecisiete de enero de dos mil veinticinco.

El Secretario del Juzgado Octavo de Distrito en Materia Civil en la Ciudad de México

Lic. Hugo Iván Fuentes Fernández

Rúbrica.

(R.- 560059)

Estados Unidos Mexicanos
Poder Judicial de la Federación
Juzgado Tercero de Distrito en Materia de Amparo Civil, Administrativo y de Trabajo y de Juicios Federales en el Estado de Nayarit
EDICTO

(Primera Publicación)

Para emplazar a: Rodrigo Hicks Macías Valadez, "FLAMINGOS ACQUA SOCIEDAD DE RESPONSABILIDAD LIMITADA DE CAPITAL VARIABLE" y "AREA OCEAN FLAMINGOS NUEVO VALLARTA".

En el juicio de amparo número 15/2024-1, promovido por Antonio Lucia Pérez, por propio derecho, contra el acto del Juez Tercero de Primera Instancia del Ramo de lo Civil, con sede en Bucerías, Bahía de Banderas, Nayarit, que hizo consistir en "El auto emitido el once de julio de dos mil veintitrés, dentro del juicio 60/2023, de ese índice, a través del cual se faculta al Secretario de Acuerdos de dicho juzgado a poner en posesión física real y material de los bienes materia de la litis a la parte actora", donde se ve afectado por violaciones al debido proceso y derechos humanos; se designó con el carácter de terceros interesados a Rodrigo Hicks Macías Valadez, "FLAMINGOS ACQUA SOCIEDAD DE RESPONSABILIDAD LIMITADA DE CAPITAL VARIABLE" y "AREA OCEAN FLAMINGOS NUEVO VALLARTA", ordenándose su emplazamiento por este conducto.- Queda en la Secretaría de este Juzgado Tercero de Distrito en Materia de Amparo Civil Administrativo y de Trabajo y de Juicios Federales en el Estado de Nayarit, ubicado en Carretera Tepic-Mazatlán km 10.69, ejido El Rincón, municipio de Tepic, Nayarit, copia de la demanda de amparo generadora de dicho juicio a su disposición, para que comparezca al mismo, si a sus intereses conviniere, treinta días hábiles después de la última publicación de este edicto; apercibidos que de no hacerlo se les tendrá por legalmente emplazados y las subsecuentes notificaciones, aun las de carácter personal, se le harán por lista de acuerdos que se publique en los estrados del Juzgado, de conformidad con lo dispuesto por el numeral 29 de la Ley de Amparo; asimismo, se hace del conocimiento que se encuentran programadas las diez horas con treinta y un minutos del cuatro de febrero de dos mil veinticinco, para la celebración de la audiencia constitucional.

Tepic, Nayarit, a 17 de enero de 2025.

El Secretario del Juzgado Tercero de Distrito en Materia de Amparo Civil, Administrativo
y de Trabajo y de Juicios Federales en el Estado de Nayarit

Efrain Flores López

Rúbrica.

(R.- 560064)

Estados Unidos Mexicanos
Poder Judicial de la Federación
Primer Tribunal Colegiado en Materia Civil del Segundo Circuito
Toluca, México
EDICTO.

Emplazamiento.

Al margen sello con Escudo Nacional que dice: Estados Unidos Mexicanos. Poder Judicial de la Federación.

Manuel Arenas Hernández y Carmen Montiel Flores, en su carácter de terceros interesados, se hace de su conocimiento que Construcción y Comercio, Sociedad Anónima, a través de su apoderada legal Haydeé González González, ha promovido juicio de amparo directo al que por turno le correspondió conocer a este órgano colegiado, con el número de expediente 419/2023, en contra de la sentencia definitiva de tres de mayo de dos mil veintitrés, dictada por la Primera Sala Colegiada Civil de Ecatepec del Tribunal Superior de Justicia del Estado de México, en el toca 265/2023; quienes deberán presentarse dentro del término de treinta días contados del siguiente al de la última publicación de los edictos para la defensa de sus derechos, a través de su apoderado y/o representante legal; apercibidos que si pasado ese plazo no comparecen se seguirá el juicio, haciéndoles las posteriores notificaciones, incluso las de carácter personal, por medio de lista electrónica que se publica diariamente en el Sistema Integral de Seguimiento de Expedientes; en la inteligencia de que las copias simples de la demanda de amparo quedan a su disposición en el local que ocupa este propio tribunal para serle entregadas.

Atentamente

Toluca, Estado de México, a 15 de enero de 2025.

La Secretaría de Acuerdos del Primer Tribunal Colegiado en Materia Civil del Segundo Circuito

Licenciada Reyna Ileana Vela Alemán

Rúbrica.

(R.- 560811)

Estados Unidos Mexicanos
Poder Judicial de la Federación
Juzgado Primero de Distrito en Materia de Extinción de Dominio con competencia en la República Mexicana y
Especializado en Juicios Orales Mercantiles en el Primer Circuito, con sede en la Ciudad de México
Edificio sede del Poder Judicial de la Federación, en San Lázaro, calle Eduardo Molina No. 2,
acceso 3, nivel P.B., Col. Del Parque, Ciudad de México, C.P. 15960
EDICTO

PARA SU PUBLICACIÓN EN EL DIARIO OFICIAL DE LA FEDERACIÓN, EN LA GACETA O PERIÓDICO OFICIAL DEL ESTADO DE TAMAULIPAS Y EN EL PORTAL DE INTERNET DE LA FISCALÍA GENERAL DE LA REPÚBLICA.

Se comunica a las personas que tengan derecho sobre el bien inmueble y los vehículos que a continuación se mencionan:

Bien inmueble ubicado en: CALLE MORELOS SIN NÚMERO ENTRE CALLES 15 Y 14 DEL MUNICIPIO DE MATAMOROS, ESTADO DE TAMAULIPAS, CON CLAVE CATASTRAL 220103061010, IDENTIFICADO TAMBIÉN COMO FINCA 119235 DEL MUNICIPIO DE MATAMOROS.

Vehículo MARCA CHEVROLET, MODELO CHEYENNE, AÑO 2022, COLOR AZUL, TIPO PICK UP, CON PLACAS DE CIRCULACIÓN VU4628B DEL ESTADO DE TAMAULIPAS, CON NÚMERO DE SERIE 3GCUD9EL2NG510799.

Vehículo MARCA CHEVROLET AÑO MODELO 2015, TIPO SUV, LINEA TRAVERSE LT COLOR BLANCO, SERIE 1GNKRGKDXFJ131504, CON PLACAS DE CIRCULACIÓN WZX- 944-C DEL ESTADO DE TAMAULIPAS.

Que en el Juzgado Primero de Distrito en Materia de Extinción de Dominio con Competencia en la República Mexicana y Especializado en Juicios Orales Mercantiles en el Primer Circuito, con sede en la Ciudad de México, se radicó el expediente 15/2024-III-2, relativo al juicio de extinción de dominio promovido por los Agentes del Ministerio Público de la Federación Adscritos a la Fiscalía Especial en Materia de Extinción de Dominio, respecto de dichos bienes, en contra de Liliana Elizabeth Ortiz Rodríguez, Yamilex Elizabeth Montelongo Ortiz, Silva Raquel Cruz Canales y Rogelio Montelongo López, por considerar que fue producto de delito de recursos de procedencia ilícita.

Las personas que se crean con derecho sobre los bienes señalados, deberán presentarse ante este juzgado de distrito, ubicado en el edificio sede del Poder Judicial de la Federación, en San Lázaro, Eduardo Molina número dos, acceso tres, nivel planta baja, colonia del Parque, código postal 15960, Ciudad de México, dentro del término de treinta días hábiles, contado a partir del día siguiente a la publicación del último edicto, a acreditar su interés jurídico y expresar lo que a su derecho convenga.

Expedido **en tres tantos** en la Ciudad de México, el quince de enero de dos mil veinticinco.

Secretaria del Juzgado Primero de Distrito en Materia de Extinción de Dominio
con competencia en la República Mexicana y Especializado en Juicios Orales Mercantiles
en el Primer Circuito, con sede en la Ciudad de México

Blanca Azucena Evangelista Casimiro

Rúbrica.

(E.- 000617)

Estados Unidos Mexicanos

Poder Judicial de la Federación

Juzgado Quinto de Distrito en Materia de Extinción de Dominio con competencia en la República Mexicana y
Especializado en Juicios Orales Mercantiles en el Primer Circuito, con sede en la Ciudad de México

PARA SU PUBLICACIÓN EN EL DIARIO OFICIAL DE LA FEDERACIÓN, ASÍ COMO EN LA GACETA O PERIÓDICO OFICIAL DEL GOBIERNO DEL ESTADO DE TAMAULIPAS, POR TRES VECES CONSECUTIVAS Y EN EL PORTAL DE INTERNET DE LA FISCALÍA GENERAL DE LA REPÚBLICA.

E D I C T O

AL MARGEN UN SELLO CON EL ESCUDO NACIONAL QUE DICE:

ESTADOS UNIDOS MEXICANOS.

JUICIO DE EXTINCIÓN DE DOMINIO 19/2024-I.

Se comunica a las personas afectadas que consideren tener derecho sobre el inmueble ubicado: *"en calle Palma Canaria, fraccionamiento Rincón de las Palmas, colonia los Fresnos, Ciudad Heroica Matamoros, Tamaulipas, código postal 87440, también identificado como la Finca número 40622 de Matamoros, ubicada en Palma Canaria, Lote 2, Manzana 8, del fraccionamiento Rincón de las Palmas, Municipio de Matamoros, Estado de Tamaulipas"*, lo siguiente:

Que en el **Juzgado Quinto de Distrito en Materia de Extinción de Dominio con Competencia en la República Mexicana y Especializado en Juicios Orales Mercantiles en el Primer Circuito, con sede en la Ciudad de México**, se radicó el expediente 19/2024-I, relativo al **Juicio de Extinción de Dominio** promovido por los Agentes del Ministerio Público de la Federación adscritos a la **Fiscalía Especial en Materia de Extinción de Dominio, de la Fiscalía General de la República**, respecto del inmueble referido en contra de Alma Guadalupe Lartigue Vento, **parte demandada**.

Las personas que crean tener derechos sobre el bien señalado, deberán presentarse ante este Juzgado de Distrito, ubicado en **el Edificio sede del Poder Judicial de la Federación, en San Lázaro, Eduardo Molina, Número Dos, Acceso Dos, Nivel Uno, Colonia del Parque, C.P. 15960, Ciudad de México**, dentro del plazo de **treinta días hábiles**, contados a partir del día siguiente a la publicación del último edicto a acreditar su interés jurídico y expresar lo que a su derecho convenga.

Se hace de su conocimiento que se concedió la medida cautelar de ratificación de aseguramiento precautorio del citado bien mueble.

Ciudad de México, a veinticuatro de enero de dos mil veinticinco.

Secretaria del Juzgado Quinto de Distrito en Materia de Extinción de Dominio
con competencia en la República Mexicana y Especializado en Juicios Orales Mercantiles
en el Primer Circuito, con sede en la Ciudad de México

Lic. Christian Marcela Casado Monroy

Rúbrica.

(E.- 000618)

Estados Unidos Mexicanos
Estado de Guanajuato
Poder Judicial
Supremo Tribunal de Justicia del Estado de Gto.
Décima Sala Civil
EDICTO

Por este publicarse por tres veces de siete en siete días en la Puerta de este Órgano Jurisdiccional, Diario Oficial de la Federación y en el Diario de Mayor Circulación en la República, haciéndose saber a **Deco Construcciones, Sociedad Anónima de Capital Variable**, en su carácter de tercera interesada, con la que fue señalada dentro del amparo interpuesto por **Chubb Fianzas Monterrey, Aseguradora de Caución, Sociedad Anónima**, en contra de la sentencia de fecha doce de julio de dos mil veinticuatro, dictada por esta Sala en el toca de apelación número 328/2024, formado con motivo del recurso de apelación interpuesto por Mauricio Eduardo Morales Rodríguez, Apoderado General de Inmobiliaria Kram, S.A. de C.V., en contra de la sentencia de fecha veintidós de febrero del dos mil veintitrés, dictada por el Juez Civil de Partido de Cortázar, Guanajuato, dentro del Juicio Ordinario Mercantil número M24/2016, promovido por J. Guadalupe Vázquez García, Apoderado Legal de Inmobiliaria Kram, Sociedad Anónima de Capital Variable en contra de Deco Construcciones, Sociedad Anónima de Capital Variable, sobre resolución y rescisión de contrato de obra y otras prestaciones; así como, la reconvenición entablada por ésta última en contra de la actora inicial, sobre pago de gastos adicionales y del factor de utilidad de la obra del complejo, dándose vista a la tercera interesada **Deco Construcciones, Sociedad Anónima de Capital Variable**, a efecto de comparecer a deducir sus derechos patrimoniales. Emplazándole para que comparezca ante el Honorable Tribunal Colegiado del Décimo Sexto Circuito en Turno de la ciudad de Guanajuato capital, a defender sus derechos, dentro del término de treinta días, contados a partir del día siguiente a la última publicación en el Diario Oficial de la Federación, si, pasado ese término, no comparece por sí, por apoderado o por gestor que pueda representarlo, se seguirá el juicio en rebeldía, haciéndosele las ulteriores notificaciones por lista, que se fijará en los Estrados del Tribunal Colegiado que toque conocer, por tanto se deja a su disposición en la Secretaría de Acuerdos de esta Décima Sala Civil, copia de la demanda de amparo.

Guanajuato, Guanajuato; a veintiocho de enero del dos mil veinticinco.
Secretario de Acuerdos de la Décima Sala Civil
Licenciado Ricardo Ruíz Rico
Rúbrica.

(R.- 560848)

Estados Unidos Mexicanos
Poder Judicial de la Federación
Juzgado Quinto de Distrito en Materia de Extinción de Dominio con competencia en la República Mexicana y
Especializado en Juicios Orales Mercantiles en el Primer Circuito, con sede en la Ciudad de México

PARA SU PUBLICACIÓN EN EL DIARIO OFICIAL DE LA FEDERACIÓN, ASÍ COMO EN LA GACETA O PERIÓDICO OFICIAL DEL GOBIERNO DEL ESTADO DE CHIHUAHUA, POR TRES VECES CONSECUTIVAS; Y, EN EL PORTAL DE INTERNET DE LA FISCALÍA GENERAL DE LA REPÚBLICA.

E D I C T O

AL MARGEN UN SELLO CON EL ESCUDO NACIONAL QUE DICE:

ESTADOS UNIDOS MEXICANOS.

JUICIO DE EXTINCIÓN DE DOMINIO 16/2024-IV.

Se comunica a las personas que tengan derecho sobre el numerario **\$420,390.00 (cuatrocientos veinte mil trescientos noventa pesos 00/100 moneda nacional)**, lo siguiente:

Que en el **Juzgado Quinto de Distrito en Materia de Extinción de Dominio con Competencia en la República Mexicana y Especializado en Juicios Orales Mercantiles en el Primer Circuito, con sede en la Ciudad de México**, se radicó el expediente 16/2024-V, relativo al Juicio de Extinción de Dominio promovido por los Agentes del Ministerio Público de la Federación adscritos a la **Fiscalía Especializada en Materia de Extinción de Dominio, de la Fiscalía General de la República**, respecto a dicho numerario a cualquier persona que tenga derecho respecto de éste.

Las personas que crean tener derecho sobre el bien señalado, deberán presentarse ante este Juzgado de Distrito, ubicado en **el Edificio sede del Poder Judicial de la Federación, en San Lázaro, Eduardo Molina, Número Dos, Acceso Dos, Nivel Uno, Colonia del Parque, C.P. 15960, Ciudad de México**, dentro del término de **treinta días** hábiles, contado a partir del día siguiente a la publicación del último edicto a acreditar su interés jurídico y expresar lo que a su derecho convenga.

Se hace de su conocimiento que se concedió la medida cautelar del aseguramiento del numerario materia de extinción.

Expedido en la Ciudad de México, a **veinticuatro de enero de dos mil veinticinco**.

Secretaría del Juzgado Quinto de Distrito en Materia de Extinción de Dominio
con competencia en la República Mexicana y Especializado en Juicios Orales Mercantiles
en el Primer Circuito, con sede en la Ciudad de México

Claudia Elena Arroyo Sotelo

Rúbrica.

(E.- 000619)

Estados Unidos Mexicanos
Poder Judicial de la Federación
Juzgado de Distrito
Juzgado Cuarto de Distrito en Materia de Extinción de Dominio con competencia en la República Mexicana y
Especializado en Juicios Orales Mercantiles en el Primer Circuito, con sede en la Ciudad de México
Edificio sede del Poder Judicial de la Federación, en San Lázaro, calle Eduardo Molina No. 2,
acceso 2, piso 1, Col. Del Parque, Ciudad de México, C.P. 15960
EDICTO

EMPLAZAMIENTO POR EDICTOS
A CUALQUIER PERSONA AFECTADA QUE CONSIDERE TENER UN DERECHO
SOBRE EL BIEN MUEBLE (DINERO EN EFECTIVO) OBJETO DE LA
ACCIÓN DE EXTINCIÓN DE DOMINIO.

En el lugar en que se encuentre, hago saber a Usted que: en los autos del **juicio de extinción de dominio 21/2024-III**, del índice de este Juzgado Cuarto de Distrito en Materia de Extinción de Dominio con Competencia en la República Mexicana y Especializado en Juicios Orales Mercantiles en el Primer Circuito, con sede en la Ciudad de México, promovido por los Agentes del Ministerio Público de la Federación adscritos a la Fiscalía Especial en Materia de Extinción de Dominio y, de conformidad con lo dispuesto por los artículos 86, 88 y 89 de la Ley Nacional de Extinción de Dominio y 315 del Código Federal de Procedimientos Civiles, de aplicación supletoria, en razón de los efectos universales del presente juicio, **por acuerdo de veintinueve de enero de dos mil veinticinco**, se ordenó su emplazamiento por medio de edictos, que deberán publicarse por tres veces consecutivas, en el Diario Oficial de la Federación o Gaceta o Periódico Oficial del Gobierno del respectivo, y por Internet, en la página de la Fiscalía, así como en los estrados de este juzgado, durante el tiempo que dure el emplazamiento; lo anterior, a fin de hacer accesible el conocimiento de la notificación **a toda persona afectada** que considere tener interés jurídico sobre el **NUMERARIO EN MONEDA NACIONAL CONSISTENTE EN \$1'140,000.00 (UN MILLÓN CIENTO CUARENTA MIL PESOS 00/100 M.N.)** materia de la acción de extinción de dominio; respecto del cual se reclama la pérdida de derechos sin contraprestación ni compensación para su dueño, propietario o poseedor, y para quien se ostente como tal; lo anterior, bajo el argumento de que fue objeto de la comisión del delito **por encontrarse relacionado con la comisión de hechos ilícitos**.

Por lo que, deberá presentarse ante este Juzgado dentro del **plazo de TREINTA DÍAS HÁBILES**, contados a partir de cuando haya surtido efectos la publicación del último edicto, **a efecto de dar contestación a la demanda, acreditar su interés jurídico y oponer las excepciones y defensas que tuviere; apercibida que de no hacerlo**, se proseguirá el juicio en todas sus etapas legales, por lo que las copias de traslado correspondientes quedan a su disposición en la Secretaría de este Juzgado; asimismo, deberá señalar domicilio para oír y recibir notificaciones en esta Ciudad, con independencia que todas las demás notificaciones se practicarán mediante publicación por lista.

Atentamente

Ciudad de México, veintinueve de enero de dos mil veinticinco.

Secretaria en funciones de Jueza del Juzgado Cuarto de Distrito en Materia de Extinción de Dominio con competencia en la República Mexicana y Especializado en Juicios Orales Mercantiles en el Primer Circuito

Lic. Margarita Domínguez Mercado

Rúbrica.

(E.- 000620)

Estados Unidos Mexicanos
Poder Judicial de la Federación
Juzgado Quinto de Distrito en Materia de Extinción de Dominio con competencia en la República Mexicana y
Especializado en Juicios Orales Mercantiles en el Primer Circuito, con sede en la Ciudad de México

PARA SU PUBLICACIÓN EN EL DIARIO OFICIAL DE LA FEDERACIÓN, ASÍ COMO EN LA GACETA O PERIÓDICO OFICIAL DEL GOBIERNO DE LA CIUDAD DE MÉXICO, POR TRES VECES CONSECUTIVAS; Y, EN EL PORTAL DE INTERNET DE LA FISCALÍA GENERAL DE LA REPÚBLICA.

EDICTO

AL MARGEN UN SELLO CON EL ESCUDO NACIONAL QUE DICE: ESTADOS UNIDOS MEXICANOS.
JUICIO DE EXTINCIÓN DE DOMINIO 4/2024-IV.

Se comunica a **Arturo Hernández Cervantes**, sobre el bien mueble, consistente en:

1. AERONAVE DE ALA FIJA BIMOTOR, COLOR BLANCO CON FRANJAS EN COLOR GRIS Y NEGRO EN EL FUSELAJE, MARCA BRITISH AEROSPACE, MODELO BAE125 SERIES 800 A, NÚMERO DE SERIE 258051, FABRICADA EN 1985, MATRÍCULA ASIGNADA DE MANERA PROVISIONAL XB-RCF

Que en el **Juzgado Quinto de Distrito en Materia de Extinción de Dominio con Competencia en la República Mexicana y Especializado en Juicios Orales Mercantiles en el Primer Circuito, con sede en la Ciudad de México**, se radicó el expediente **4/2024-IV**, relativo al Juicio de Extinción de Dominio promovido por los **Agentes del Ministerio Público de la Federación** adscritos a la **Fiscalía Especial en Materia de Extinción de Dominio, dependiente de la Fiscalía Especializada de Control Regional en la Fiscalía General de la República**, respecto a dicho mueble, señalando como **demandado a Arturo Hernández Cervantes**.

La parte **demandada**, deberá presentarse ante este Juzgado de Distrito, ubicado en **el Edificio sede del Poder Judicial de la Federación, en San Lazaro, Eduardo Molina, Número Dos, Acceso Dos, Nivel Uno, Colonia del Parque, C.-P. 15960, Ciudad de México**, dentro del plazo de **treinta días hábiles**, contado a partir del día siguiente a la publicación del último edicto a efecto de contestar la demanda, ofrecer las pruebas pertinentes y generales, expresar lo que a su derecho convenga.

Además, se hace de su conocimiento que se concedió la medida cautelar del aseguramiento del bien mueble materia de extinción.

Expedido en la Ciudad de México, a **seis de febrero de dos mil veinticinco**.

Secretaria del Juzgado Quinto de Distrito en Materia de Extinción de Dominio
con competencia en la República Mexicana y Especializado en Juicios Orales Mercantiles
en el Primer Circuito, con sede en la Ciudad de México

Claudia Elena Arroyo Sotelo

Rúbrica.

(E.- 000622)

Estados Unidos Mexicanos
Poder Judicial de la Federación
Juzgado Primero de Distrito en Materia Penal en el Estado de Querétaro
EDICTO

King Tree de México Sociedad Anónima de Capital Variable

En el juicio de amparo **348/2024-II**, promovido por Cuanticus, Sociedad Anónima de Capital Variable, por conducto su apoderado legal José Mariano Manuel Gómez Flores, contra actos de **Alfonso Salcedo Laurian, Ministerio Público de la Agencia del Ministerio Público de Atención Temprana de Tala, Jalisco y otra autoridad**; en el que King Tree de México Sociedad Anónima de Capital Variable, tiene el carácter de parte tercera interesada, se dictó un auto en el que se ordena emplazarla a ese juicio, para que comparezca a defender sus derechos en la audiencia constitucional; por tanto, hágasele saber que la parte quejosa reclama

(1) la negativa verbal de ordenar la devolución del vehículo marca Audi, versión AUDI E-TRON S SPORTBACK 370,00 KW, modelo 2022, con placas de circulación 17N993 del Estado de Jalisco, con serie WAUTADGE2NB043833, número de motor EAU 008893, color exterior blanco glaciado metalizado; ello, con motivo del aseguramiento ordenado en la carpeta de investigación 2377/2023; así como la cancelación del reporte de robo que pesa sobre dicho automotor; (2) La negativa verbal para devolver el vehículo marca Audi, versión AUDI E-TRON S SPORTBACK 370,00 KW, modelo 2022, con placas de circulación 17N993 del Estado de Jalisco, con serie WAUTADGE2NB043833, número de motor EAU 008893, color exterior blanco glaciado metalizado, aseguramiento ordenado en la carpeta de investigación CI/QRO/2784/2024; así como la cancelación del reporte de robo que pesa sobre dicho automotor; y (3) la devolución y/o entrega del vehículo en cuestión a un tercero; edicto que se ordena publicar por tres veces de siete en siete días hábiles, en el Diario Oficial de la Federación, y en un periódico de los de mayor circulación en la República Mexicana; en consecuencia, indíquese a la referida parte tercera interesada, que deberá presentarse ante este **Juzgado Primero de Distrito en Materia Penal en el Estado de Querétaro, ubicado en José Siurob, número trece, colonia Alameda, código postal 76040, en Querétaro**, dentro del término de **treinta días hábiles** contados a partir del siguiente al de la última publicación; quedando a su disposición en la secretaría del juzgado copia de la demanda respectiva y de ampliación, auto admisorio y proveído que ordena su emplazamiento.

Atentamente

Querétaro, Querétaro, 19 de diciembre de 2024.

Secretario del Juzgado Primero de Distrito en Materia Penal en el Estado de Querétaro

Cristopher Saavedra Ramírez

Rúbrica.

(R.- 560382)

Estados Unidos Mexicanos
Poder Judicial de la Federación
Juzgado de Distrito

Juzgado Cuarto de Distrito en Materia de Extinción de Dominio con competencia en la República Mexicana y Especializado en Juicios Orales Mercantiles en el Primer Circuito, con sede en la Ciudad de México
Edificio sede del Poder Judicial de la Federación, en San Lázaro, calle Eduardo Molina No. 2, acceso 2, piso 1, Col. Del Parque, Ciudad de México, C.P. 15960

EDICTO

EMPLAZAMIENTO POR EDICTOS

A CUALQUIER PERSONA AFECTADA QUE CONSIDERE TENER UN DERECHO SOBRE LOS BIENES PATRIMONIALES OBJETO DE LA ACCIÓN DE EXTINCIÓN DE DOMINIO.

En el lugar en que se encuentre, hago saber a Usted que: en los autos del **juicio de extinción de dominio 23/2024-V**, del índice de este Juzgado Cuarto de Distrito en Materia de Extinción de Dominio con Competencia en la República Mexicana y Especializado en Juicios Orales Mercantiles en el Primer Circuito, con sede en la Ciudad de México, promovido por los Agentes del Ministerio Público de la Federación adscritos a la Unidad Especializada en Materia de Extinción de Dominio de la Fiscalía General de la República, y, de conformidad con lo dispuesto por los artículos 86, 88 y 89 de la Ley Nacional de Extinción de Dominio y 315 del Código Federal de Procedimientos Civiles, de aplicación supletoria, en razón de los efectos universales del presente juicio, **por acuerdo de veintinueve de enero de dos mil veinticinco, se ordenó su emplazamiento por medio de edictos, que deberán publicarse por tres veces consecutivas**, en el Diario Oficial de la Federación o Gaceta o Periódico Oficial del Gobierno del respectivo, y por Internet, en la página de la Fiscalía, así como en los estrados de este juzgado, durante el tiempo que dure el emplazamiento; lo anterior, a fin de hacer accesible el conocimiento de la notificación **a toda persona afectada** que considere tener interés jurídico sobre los bienes muebles materia de la acción de extinción de dominio, consistentes en: 1. Tractocamión, marca Internacional, color blanco, con número de placas de circulación 79-AM-2K, con número de serie 3HSDJAPT6HN673115, y 2. Semirremolque, marca Rostam, tipo tanque, color blanco, con placas de circulación 08-UH8X, con número de identificación 3C9T403MXLA230058 asegurados con motivo de la acción referida, dentro de la carpeta de investigación FED/QRO/QRO/0001608/2023; respecto de los cuales se reclama la pérdida de derechos sin contraprestación ni compensación para su dueño, propietario o poseedor, y para quien se ostente como tal; lo anterior, bajo el argumento de que fueron obtenidos como producto de los hechos ilícitos consistentes en **delitos en materia de hidrocarburos**.

Por lo que, deberá presentarse ante este Juzgado dentro del **plazo de TREINTA DÍAS HÁBILES**, contados a partir de cuando haya surtido efectos la publicación del último edicto, **a efecto de dar contestación a la demanda, acreditar su interés jurídico y oponer las excepciones y defensas que tuviere; apercibida que de no hacerlo**, se proseguirá el juicio en todas sus etapas legales, por lo que las copias de traslado correspondientes quedan a su disposición en la Secretaría de este Juzgado; asimismo, deberá señalar domicilio para oír y recibir notificaciones en esta Ciudad, con independencia que todas las demás notificaciones se practicarán mediante publicación por lista.

Atentamente

Ciudad de México, veintinueve de enero de dos mil veinticinco.

La Secretaria en funciones de Jueza del Juzgado Cuarto de Distrito en Materia de Extinción de Dominio con competencia en la República Mexicana y Especializado en Juicios Orales Mercantiles en el Primer Circuito, con sede en la Ciudad de México

Lic. Margarita Domínguez Mercado

Rúbrica.

(E.- 000623)

Estados Unidos Mexicanos
Poder Judicial de la Federación
Juzgado de Distrito

Juzgado Cuarto de Distrito en Materia de Extinción de Dominio con competencia en la República Mexicana y Especializado en Juicios Orales Mercantiles en el Primer Circuito, con sede en la Ciudad de México
Edificio sede del Poder Judicial de la Federación, en San Lázaro, calle Eduardo Molina No. 2,
acceso 2, piso 1, Col. Del Parque, Ciudad de México, C.P. 15960

EDICTO

EMPLAZAMIENTO POR EDICTOS
A DIANA TERESA MOYA RODRÍGUEZ Y BRENDA ALEJANDRA
CANTÚ ALANÍS SOBRE LOS BIENES
PATRIMONIALES OBJETO DE LA ACCIÓN DE EXTINCIÓN DE DOMINIO.

En el lugar en que se encuentre, hago saber a Usted que: en los autos del **juicio de extinción de dominio 23/2024-V**, del índice de este Juzgado Cuarto de Distrito en Materia de Extinción de Dominio con Competencia en la República Mexicana y Especializado en Juicios Orales Mercantiles en el Primer Circuito, con sede en la Ciudad de México, promovido por los Agentes del Ministerio Público de la Federación adscritos a la Unidad Especializada en Materia de Extinción de Dominio de la Fiscalía General de la República, y, de conformidad con lo dispuesto por los artículos 86, 88 y 89 de la Ley Nacional de Extinción de Dominio y 315 del Código Federal de Procedimientos Civiles, de aplicación supletoria, en razón de los efectos universales del presente juicio, **por acuerdo de veintinueve de enero de dos mil veinticinco, se ordenó su emplazamiento por medio de edictos, que deberán publicarse por tres veces consecutivas**, en el Diario Oficial de la Federación o Gaceta o Periódico Oficial del Gobierno del respectivo, y por Internet, en la página de la Fiscalía, así como en los estrados de este juzgado, durante el tiempo que dure el emplazamiento; lo anterior, a fin de hacer accesible el conocimiento de la notificación **a Diana Teresa Moya Rodríguez y Brenda Alejandra Cantú Alanís** sobre los bienes muebles materia de la acción de extinción de dominio, consistentes en: 1. Tractocamión, marca Internacional, color blanco, con número de placas de circulación 79-AM-2K, con número de serie 3HSDJAPT6HN673115 y 2. Semirremolque, marca Rostam, tipo tanque, color blanco, con placas de circulación 08-UH8X, con número de identificación 3C9T403MXLA230058; asegurado con motivo de la acción referida, dentro de la carpeta de investigación FED/QRO/QRO/0001608/2023; respecto de las cuales se reclama la pérdida de derechos sin contraprestación ni compensación para su dueño, propietario o poseedor, y para quien se ostente como tal, lo anterior, bajo el argumento de que fue obtenido como producto de los hechos ilícitos consistentes en delitos en materia de **hidrocarburos**.

Por lo que, deberán presentarse ante este Juzgado dentro del **plazo de TREINTA DÍAS HÁBILES**, contados a partir de cuando haya surtido efectos la publicación del último edicto, **a efecto de dar contestación a la demanda, acreditar su interés jurídico y oponer las excepciones y defensas que tuviere; apercibidas que de no hacerlo**, se proseguirá el juicio en todas sus etapas legales, por lo que las copias de traslado correspondientes quedan a su disposición en la Secretaría de este Juzgado; asimismo, deberán señalar domicilio para oír y recibir notificaciones en esta Ciudad, con independencia que todas las demás notificaciones se practicarán mediante publicación por lista.

Atentamente

Ciudad de México, veintinueve de enero de dos mil veinticinco.

Secretaria en funciones de Jueza adscrita al Juzgado Cuarto de Distrito en Materia de Extinción de Dominio con competencia en la República Mexicana y Especializado en Juicios Orales Mercantiles en el Primer Circuito, con sede en la Ciudad de México

Lic. Margarita Domínguez Mercado

Rúbrica.

(E.- 000624)

Estados Unidos Mexicanos
Poder Judicial de la Federación
Juzgado Segundo de Distrito en Materia Penal en el Estado de Jalisco,
con residencia en Puente Grande
“2024, Año de Felipe Carrillo Puerto, Benemérito del Proletariado, Revolucionario y Defensor del Mayab”

9959/2024 AGENTE DEL MINISTERIO PÚBLICO FEDERAL ADSCRITO AL JUZGADO QUINTO DE DISTRITO EN MATERIA PENAL EN EL ESTADO DE JALISCO (TERCERO INTERESADO)

(CON ANEXO)

CON ANEXO REFERENCIA: JUICIO DE AMPARO 132/2024-II

EN LOS AUTOS DEL JUICIO DE AMPARO 168/2024-VIII, PROMOVIDO POR BANCO INBURSA S.A. INSTITUCIÓN DE BANCA MÚLTIPLE, GRUPO FINANCIERO INBURSA, POR CONDUCTO DE SU APODERADO PARA PLEITOS Y COBRANZAS ALEJANDRO ACEVES PÉREZ, EL DÍA DE HOY SE DICTÓ UN ACUERDO QUE A LA LETRA DICE:

“Puente Grande, Jalisco, nueve de diciembre de dos mil veinticuatro.

AUTORIDAD SUSTITUTA

De conformidad con lo dispuesto por el artículo 3 de la Ley de Amparo, téngase por recibido el comunicado de cuenta identificado con el registro **3379**, con el que la Jueza Quinto de Distrito en Materia Penal en el Estado de Jalisco, en su carácter de **autoridad sustituta**, hace del conocimiento que dicho órgano de control constitucional conocerá de la causa penal 24/2011 del índice del extinto Juzgado Cuarto de Distrito de Procesos Penales Federales en el Estado de Jalisco, bajo el número 132/2024.

SE ORDENA EMPLAZAMIENTO Y NOTIFICACIÓN DE FISCAL TERCERO INTERESADO.

De conformidad con el artículo 5, fracción III, inciso e), de la Ley de Amparo, se reconoce el carácter de **tercero interesado al Agente del Ministerio Público Federal adscrito al Juzgado Quinto de Distrito en Materia Penal en el Estado de Jalisco**; por ello, córrasele traslado con copia autorizada de las constancias necesarias, a efecto de hacerle del conocimiento sobre la tramitación de este juicio y sus consecuencias.

BAJA DE COMUNICACIÓN OFICIAL ENVIADA 348/2024.

Por otra parte, visto el estado de autos se advierte que por acuerdo de veintiuno de noviembre de dos mil veinticuatro se recibió sin diligenciar la comunicación oficial **348/2024**; sin embargo, en dicho acuerdo se asentó que se recibía la diversa **17/2024**. En consecuencia, se ordena hacer las anotaciones por lo que ve a la primera comunicación citada y su **baja administrativa**; hágase del conocimiento lo anterior a la persona encargada de las Comunicaciones Oficiales Enviadas para los efectos legales a que haya lugar.

ESTADO DE AUTOS (SE ORDENA EMPLAZAMIENTO DEL TERCERO INTERESADO A TRAVÉS DE EDICTOS).

Ahora bien, del estado que guardan los presentes autos, se aprecia que en proveído de **diecisiete de junio de dos mil veinticuatro**, se ordenó el emplazamiento del **tercero interesado** Luis Martin Curiel Gaspar, sin que a la fecha haya sido posible su localización y por tanto, su emplazamiento a juicio.

En esa tesitura, se aprecia que se ha agotado la **búsqueda del tercero interesado** en el(los) domicilio(s) que obran en autos, por lo cual, a fin de lograr su emplazamiento, de conformidad con los artículos 27, fracción III, inciso b), párrafo segundo de la Ley de Amparo y 315 del Código Federal de Procedimientos Civiles, aplicado supletoriamente, se ordena notificar y emplazar al tercero interesado Luis Martin Curiel Gaspar, **por medio de edictos a costa de la parte quejosa**, los que deberán publicarse por **tres veces, de siete en siete días**, tanto en el **Diario Oficial de la Federación**, como en alguno de los periódicos de mayor circulación nacional, ya sea **“Excelsior”, “El Sol de México”, “El Universal”, “Reforma” o “El Nacional”**.

Lo anterior, de conformidad con los artículos 239, fracción I y 242 fracción III, del Acuerdo General del Pleno del Consejo de la Judicatura Federal, que establece las disposiciones en materia de actividad administrativa de los órganos jurisdiccionales de fecha quince de enero de dos mil quince, que a la letra dice:

“Artículo 239. Las publicaciones de edictos son procedentes:

I. En aquellos juicios de amparo en que los titulares de los órganos jurisdiccionales, ordenen la publicación de edictos, en términos del artículo 27, fracción III, inciso c) de la Ley de Amparo; y

(...)

Artículo 242. Las solicitudes de publicación deberán ser suscritas por el titular del órgano jurisdiccional de que se trate, o por el secretario, ya sea por acuerdo del propio titular o con motivo de su ausencia, y deberán presentarse ante las áreas a que se refiere el artículo 240 de este Acuerdo, por lo menos con quince días hábiles de anticipación a la fecha en que se pretenda llevar a cabo la publicación.

Los oficios de solicitud deberán:

(...)

III. En el caso de las publicaciones a que se refiere el artículo 239, fracciones I y II de este Acuerdo, contener la determinación del órgano jurisdiccional de llevar a cabo la publicación de edictos, con cargo al presupuesto de egresos del Poder Judicial de la Federación...”

En dichos edictos deberá hacerse saber a la persona interesada, que habrá de presentarse ante este Juzgado debidamente identificada dentro del término de **treinta días**, contado a partir del día siguiente al de la última publicación (sito en el complejo penitenciario de Puente Grande, Jalisco, en el kilómetro 17.5 carretera libre Guadalajara-Zapotlanejo), a promover lo que a su interés estime pertinente y deberá señalar domicilio para recibir notificaciones en la Zona Metropolitana de Guadalajara, Jalisco; apercibido que de no hacerlo, las ulteriores, incluso las de carácter personal se le practicará por medio de lista.

En el entendido que **la parte quejosa** deberá acreditar haber entregado los aludidos edictos para su publicación, dentro del plazo de los **veinte días** siguientes al en que se ponen a su disposición, de conformidad con el artículo 27, fracción III, inciso b), segundo párrafo de la Ley de la Amparo; apercibido que de no hacerlo, **se sobreseerá en el juicio**, de conformidad con el numeral invocado, en relación con los diversos 1, 5, fracción III, 63, fracción II y 108, fracción II, todos de la ley de la materia.

Puesto que tal omisión daría lugar a que se le tenga por desinteresada en el emplazamiento de quien resulte como tercero interesado, lo que se traduce en el incumplimiento de un presupuesto procesal que se erige en formalidad esencial del procedimiento y propiciaría que la suscrita no pueda pronunciarse sobre el fondo del juicio.

Sirve de apoyo, la tesis del Décimo Tribunal Colegiado en Materia Penal del Primer Circuito, visible en la página 2702 de la Gaceta del Semanario Judicial de la Federación, Libro 40, Marzo de 2017, Tomo IV, Materia Común, correspondiente a la Décima Época, que dice:

"EMPLAZAMIENTO POR EDICTOS AL TERCERO PERJUDICADO. EL INCUMPLIMIENTO DEL QUEJOSO DE RECOGERLOS, TRAMITARLOS Y ENTREGARLOS AL ÓRGANO JURISDICCIONAL SIN CAUSA RAZONABLE, ACTUALIZA EL SOBRESEIMIENTO EN EL JUICIO. La fracción II del artículo 63 de la Ley de Amparo dispone la posibilidad de decretar el sobreseimiento en el juicio cuando el quejoso incumple con los principios de prosecución judicial e interés procesal, al no entregar al órgano jurisdiccional los edictos para su publicación, cuando deban practicarse y no acredite la causa razonable de su omisión, en términos del artículo 27 de la propia ley. De esta forma, se advierte que el legislador determinó en ese sentido el sobreseimiento en el juicio directamente, pues para requerir al quejoso la entrega de esos edictos, éste debió haberlos recogido, tramitado y, en consecuencia, entregado al juzgado, quien ordenó su emisión; hipótesis que la anterior legislación de la materia no preveía; de ahí que respecto al tema, con antelación a esta nueva causa de sobreseimiento, la Segunda Sala de la Suprema Corte de Justicia de la Nación, en la tesis de jurisprudencia 2a./J. 64/2002, de rubro: **"EMPLAZAMIENTO POR EDICTOS AL TERCERO PERJUDICADO. EL INCUMPLIMIENTO DEL QUEJOSO DE RECOGERLOS, PAGAR SU PUBLICACIÓN Y EXHIBIRLA, DA LUGAR AL SOBRESEIMIENTO EN EL JUICIO DE AMPARO."**, catalogó a dicha hipótesis, no como una causal autónoma de sobreseimiento, sino de improcedencia. Así, atento a que el sobreseimiento directo a que se refiere el numeral 63, fracción II, aludido, se incluyó con el propósito de subsanar la laguna existente en la ley abrogada, se considera adecuado aplicar esa causal ante el incumplimiento de cualquiera de las obligaciones que surgen para el quejoso cuando se ordena un emplazamiento por edictos (recoger y tramitar), y no solamente para el caso de que éstos no sean entregados para su publicación -que es la única acción establecida expresamente por la ley-, pues cualquier omisión del quejoso que impida efectuar la notificación a través de edictos, evidencia su falta de interés para la continuación del juicio".

Ahora, en caso de que a la parte quejosa le asista alguna situación particular que le impida cumplir con el requerimiento anterior, deberá de hacerlo del conocimiento de éste órgano jurisdiccional por escrito, dentro del plazo de tres días legalmente computado, ello para que se esté en condiciones de proveer lo que en derecho proceda, en el entendido que de no hacerlo así, se seguirá el presente juicio por sus cauces legales.

Notifíquese, y personalmente a la parte quejosa

(Persona del Sistema Integral de Seguimiento de Expedientes para que haga sus anotaciones correspondientes)

Así lo proveyó y firma, **Guadalupe Baca Valencia**, Jueza Segundo de Distrito en Materia Penal en el Estado de Jalisco, con residencia en Puente Grande, asistida de Beatriz de la Cerda Trujillo, Secretaria de Juzgado que autoriza y da fe."

LO QUE SE HACE DE SU CONOCIMIENTO PARA LOS EFECTOS LEGALES A QUE HAYA LUGAR.

Atentamente

Puente Grande, Jalisco, a 09 de diciembre de 2024.

Secretaria del Juzgado Segundo de Distrito en Materia Penal en el Estado de Jalisco

Beatriz de la Cerda Trujillo

Firma Electrónica.

(R.- 560048)

Estados Unidos Mexicanos
Juzgado Sexto de Distrito en Materia de Trabajo en el Estado de Jalisco
Domicilio: Ciudad Judicial Federal, Anillo Periférico Poniente Manuel Gómez Morín 7727, edificio XD,
planta baja, fraccionamiento Ciudad Judicial Federal, en Zapopan, Jalisco, código postal 45010
EDICTO

Para emplazar al tercero interesado: BENJAMIN CEA DOUGLAS.

En el juicio de amparo **119/2024-II**, promovido por Carlos Alfonso Valadez López, en su carácter de apoderado legal de la moral UNIÓN DE CRÉDITO DE COMERCIO E INDUSTRIA Y SERVICIOS TURISTICOS DE OCCIDENTE SOCIEDAD ANÓNIMA DE CAPITAL VARIABLE, en el cual se reclama la resolución interlocutoria de fecha treinta de octubre de dos mil veintitrés, dictada en el juicio laboral, número 651/2019-H del índice de la Tercera Junta Especial de la Local de Conciliación y Arbitraje del Estado de Jalisco, que declara improcedente el recurso de revisión de actos de ejecución y como consecuencia todo lo actuado de la audiencia de remate. Se ordenó emplazar por edictos a BENJAMIN CEA DOUGLAS, a efecto de presentarse dentro de los **treinta días** siguientes a la última publicación, ante esta autoridad, emplazamiento bajo los términos del artículo 27, fracción III, inciso b), de la Ley de Amparo y 315 del Código Federal de Procedimientos Civiles. Se comunica que deberá comparecer ante este Juzgado a defender sus derechos, para lo cual quedan a su disposición copia simple de la demanda de garantías en la secretaría de este Juzgado de Distrito. **Apercibasele** que de no señalar domicilio para recibir notificaciones se le practican por lista. Publíquese **tres veces de siete en siete días en el Diario Oficial de la Federación**, en el periódico de mayor circulación y en los estrados de este Juzgado.

Para publicarse por tres veces de siete en siete días, tanto en el Diario Oficial de la Federación, como en periódico "El Excelsior".

Zapopan, Jalisco, veintinueve de enero de dos mil veinticinco.
La Secretaria del Juzgado Sexto de Distrito en Materia de Trabajo en el Estado de Jalisco
Licenciada Gabriela Celis Torreros
Rúbrica.

(R.- 560870)

Estados Unidos Mexicanos
Poder Judicial de la Federación
Juzgado Noveno de Distrito en Materia Civil en la Ciudad de México
Amparo Indirecto 171/2025-I
EDICTO

TERCEROS INTERESADOS:

ACUÍCOLA MARION, SOCIEDAD ANÓNIMA DE CAPITAL VARIABLE

MARTÍN LEONEL ROMERO BELTRÁN

JUAN JOSÉ ROMERO BELTRÁN

FRIGORÍFICOS MARION'S, SOCIEDAD ANÓNIMA DE CAPITAL VARIABLE.

En los autos del juicio de amparo indirecto **171/2025-I**, formado con motivo de la demanda promovida por **Agribrands Purina México, Sociedad de Responsabilidad Limitada de Capital Variable**, se advierte que por auto de **dieciséis de enero de dos mil veinticinco**, se admitió a trámite y se señaló como acto reclamado la **resolución de seis de diciembre de dos mil veinticuatro**, dictada por la Primera Sala Civil del Tribunal Superior de Justicia de la de la Ciudad de México, en el toca **800/2024/01**, que **revocó la sentencia interlocutoria de veintisiete de agosto de dos mil veinticuatro** y su auto aclaratorio de diecisiete de septiembre del mismo año, dictada por el Juez Vigésimo Séptimo de lo Civil de la Ciudad de México, en el juicio ejecutivo mercantil **227/2016**, seguido por la quejosa en contra de **Acuícola Marión, Sociedad Anónima de Capital Variable, Martín Leonel Romero Beltrán, José Juan Romero Beltrán y Frigoríficos Marion's, Sociedad Anónima de Capital Variable** y en su lugar **no aprobó el remate en primera almoneda**; asimismo por auto de veintisiete de enero del año en curso, se tuvo como **terceros interesados a Acuícola Marion, Sociedad Anónima de Capital Variable, Martín Leonel Romero Beltrán, Juan José Romero Beltrán y Frigoríficos Marion's, Sociedad Anónima de Capital Variable**, y mediante proveído de la misma

fecha, se ordenó emplazar por medio de edictos a los **terceros interesados referidos**, que se tienen que publicar por tres veces de siete en siete días, requiriéndoles para que se presenten ante este juzgado dentro del término de **treinta días** contados del siguiente al de la publicación, ya que de no hacerlo, se les harán las subsecuentes notificaciones, aún las de carácter personal, por medio de lista, en los estrados de este juzgado; asimismo, hágase del conocimiento de dichos **terceros interesados** que queda a su disposición en este Juzgado Noveno de Distrito en Materia Civil en la Ciudad de México, copia simple de la demanda de amparo y auto admisorio.

Ciudad de México, a 27 de enero de 2025.

El Secretario

Carlos Eder Juárez Solís

Firma Electrónica.

(R.- 560379)

Estados Unidos Mexicanos
Poder Judicial de la Federación
Primer Tribunal Colegiado en Materia Civil del Segundo Circuito
Toluca, Estado de México
EDICTOS.

Eva Francisca Mejía López de Colín.

Se hace de su conocimiento que Rosa María Pérez Chávez, promueve juicio de amparo al que por turno tocó conocer a este órgano jurisdiccional, bajo el número de juicio de amparo directo 358/2024, en contra de la sentencia definitiva de cinco de abril de dos mil veinticuatro, dictada por la Segunda Sala Colegiada Civil de Toluca del Tribunal Superior de Justicia del Estado de México, en el toca 156/2024.

Que por auto de dieciséis de enero de dos mil veinticinco, este Tribunal Colegiado ordenó el emplazamiento por edictos de la tercera interesada Eva Francisca Mejía López de Colín, haciéndole saber que deberá presentarse dentro del término de treinta días contados del siguiente al de la última publicación de los edictos, apercibida de que si pasado dicho término no comparece, se seguirá el juicio, haciéndole las posteriores notificaciones, aún las de carácter personal, por medio de lista que publica este tribunal diariamente en el Sistema Integral de Seguimiento de Expedientes, en la inteligencia de que las copias simples de la demanda de amparo quedan a su disposición en el local de este órgano jurisdiccional.

Para su publicación por tres veces de siete en siete días en el Diario Oficial de la Federación y en un periódico de mayor circulación en la República Mexicana. Se expiden los presentes el veinte de enero de dos mil veinticinco.

La Secretaria de Acuerdos del Primer Tribunal Colegiado en Materia Civil del Segundo Circuito

Lic. Reyna Ileana Vela Alemán

Rúbrica.

(R.- 560766)

AVISOS GENERALES

Nezter Seguros, S.A. de C.V.
(en liquidación administrativa)

Balance Final de Liquidación Administrativa al 31 de diciembre de 2024 en moneda nacional

31 diciembre 2024		31 diciembre de 2024	
Activo		Pasivo	
Efectivo en caja	33,400	Acreeedores	3,311,783
Disponibilidades	159,152		
Disponibilidades restringidas	1,175,889		
		Déficit acumulado	
		Capital contable:	
		Capital contribuido:	
		Capital o fondo social pagado	77,935,000
		Capital social no pagado	(116,000)

Capital ganado:			
	Resultado de ejercicios anteriores		(70,162,773)
	Resultado del periodo de liquidación		(9,599,569)
	Total déficit acumulado		(1,943,342)
Total del activo	\$1,368,441	Total pasivo y déficit acumulado	\$1,368,441

Ciudad de México, a 22 de enero de 2025.

Liquidador Administrativo

Act. Daniel Tapia Izquierdo

Rúbrica.

Estado de Resultados de Liquidación Administrativa

Del 4 de agosto de 2017 al 31 de diciembre de 2024 en moneda nacional

Ingresos

Cancelación costo de cobertura	1,091,575
Otros ingresos	998,415
Liberación otras reservas técnicas	47,944
Resultado integral de financiamiento	207,437
Suma de ingresos	2,345,371

Egresos

Otros gastos	11,944,940
Resultado del periodo de liquidación	(9,599,569)

Ciudad de México, a 22 de enero de 2025.

Liquidador Administrativo

Act. Daniel Tapia Izquierdo

Rúbrica.

(R.- 560226)

Instituto Mexicano de la Propiedad Industrial
Dirección Divisional de Protección a la Propiedad Intelectual
Subdirección Divisional de Prevención de la Competencia Desleal
Coordinación Departamental de Infracciones y Delitos

Lego Juris A/S

Vs.

Edgar Alferez Chavez

M. 660056 Diseño Tridimensional

M. 1988694 Tridimensional

Exped.: P.C.2486/2023(F-76)30600

Folio: 045959

Edgar Alferez Chavez

NOTIFICACIÓN POR EDICTOS

Por escrito presentado en la oficialía de partes de esta Dirección, el día 16 de noviembre de 2023, identificado con el folio **030600**, Israel Ledesma Meléndez, apoderado de LEGO JURIS A/S, solicitó la declaración administrativa de infracción prevista en las fracciones I, XVII y XXI del artículo 386 de la Ley Federal de Protección a la Propiedad Industrial, en contra de **EDGAR ALFEREZ CHAVEZ**, respecto de los registros marcarios **660056 DISEÑO TRIDIMENSIONAL** y **1988694 TRIDIMENSIONAL**; así como la imposición de la medida provisional consistente en la suspensión de la libre circulación de mercancías de procedencia extranjera prevista en el artículo 344 fracción VI del ordenamiento legal citado.

Por lo anterior, con fundamento en los artículos 5º fracciones III y V, 21, 328, 331, 336 fracción II y último párrafo, 348, 367 fracción IV, 369 y 370 de la Ley Federal de Protección a la Propiedad Industrial, este Instituto notifica la existencia de la solicitud que nos ocupa, concediéndole a **EDGAR ALFEREZ CHAVEZ**, el plazo de **DIEZ DÍAS HÁBILES**, mismo que empezará a correr a partir del día hábil siguiente al que se realice esta publicación para que se entere de los documentos y constancias en que se funda la acción instaurada en

su contra y manifieste lo que a su derecho convenga; apercibido que de no dar contestación a la misma, una vez transcurrido el plazo señalado, este Instituto, previo estudio de los antecedentes relativos y desahogadas las pruebas que lo requieran, emitirá la resolución administrativa que proceda, de acuerdo a lo establecido por el artículo 342 de la Ley Federal de Protección a la Propiedad Industrial.

Para su publicación, por una sola vez, en uno de los periódicos de mayor circulación en la República Mexicana y en el Diario Oficial de la Federación, en los términos y para los efectos establecidos en los artículos 336 último párrafo y 369 de la Ley Federal de Protección a la Propiedad Industrial.

Atentamente
09 de diciembre de 2024.
El Coordinador Departamental de Infracciones y Delitos
Dario Campos Tovar
Rúbrica.

(R.- 560833)

Instituto Mexicano de la Propiedad Industrial
Dirección Divisional de Protección a la Propiedad Intelectual
Subdirección Divisional de Prevención de la Competencia Desleal
Coordinación Departamental de Infracciones y Delitos
Lego Juris A/S

Vs.

Sofia Chong Delgado
M. 660056 Diseño Tridimensional
M. 1988694 Tridimensional
Exped.: P.C.136/2024(F-5)2103
Folio: 045965

Sofia Chong Delgado
NOTIFICACIÓN POR EDICTOS

Por escrito presentado en la oficialía de partes de esta Dirección, el día 24 de enero de 2024, identificado con el folio **002103**, Israel Ledesma Meléndez, apoderado de LEGO JURIS A/S, solicitó la declaración administrativa de infracción prevista en las fracciones I, XVII y XXI del artículo 386 de la Ley Federal de Protección a la Propiedad Industrial, en contra de **SOFIA CHONG DELGADO**, respecto de los registros marcarios **660056 DISEÑO TRIDIMENSIONAL y 1988694 TRIDIMENSIONAL**; así como la imposición de la medida provisional consistente en la suspensión de la libre circulación de mercancías de procedencia extranjera prevista en el artículo 344 fracción VI del ordenamiento legal citado.

Por lo anterior, con fundamento en los artículos 5º fracciones III y V, 21, 328, 331, 336 fracción II y último párrafo, 348, 367 fracción IV, 369 y 370 de la Ley Federal de Protección a la Propiedad Industrial, este Instituto notifica la existencia de la solicitud que nos ocupa, concediéndole a **SOFIA CHONG DELGADO**, el plazo de **DIEZ DÍAS HÁBILES**, mismo que empezará a correr a partir del día hábil siguiente al que se realice esta publicación para que se entere de los documentos y constancias en que se funda la acción instaurada en su contra y manifieste lo que a su derecho convenga; apercibido que de no dar contestación a la misma, una vez transcurrido el plazo señalado, este Instituto, previo estudio de los antecedentes relativos y desahogadas las pruebas que lo requieran, emitirá la resolución administrativa que proceda, de acuerdo a lo establecido por el artículo 342 de la Ley Federal de Protección a la Propiedad Industrial.

Para su publicación, por una sola vez, en uno de los periódicos de mayor circulación en la República Mexicana y en el Diario Oficial de la Federación, en los términos y para los efectos establecidos en los artículos 336 último párrafo y 369 de la Ley Federal de Protección a la Propiedad Industrial.

Atentamente
09 de diciembre de 2024.
El Coordinador Departamental de Infracciones y Delitos
Dario Campos Tovar
Rúbrica.

(R.- 560832)

Secretaría de Hacienda y Crédito Público
Lotería Nacional
Si Juegas, Gana México

**ACUERDO POR EL QUE SE MODIFICA EL REGLAMENTO MELATE – REVANCHA – REVANCHITA
DE LOTERÍA NACIONAL.**

El Consejo Directivo de Lotería Nacional, con fundamento en los artículos 57 y 58, fracción I de la Ley Federal de las Entidades Paraestatales; Octavo, fracción III y Noveno del *“Decreto por el que se modifica la denominación del Organismo Público Descentralizado Pronósticos para la Asistencia Pública y se reforma el Decreto por el que se crea el Organismo Descentralizado Pronósticos Deportivos para la Asistencia Pública, publicado el 24 de febrero de 1978”*, publicado en el Diario Oficial de la Federación el día 09 de marzo de 2020, mediante Acuerdo Quinto, tomado en su Sesión Extraordinaria II de 2025, celebrada el 22 de enero de 2025, aprobó y expidió el siguiente:

**ACUERDO POR EL QUE SE MODIFICA EL REGLAMENTO MELATE – REVANCHA – REVANCHITA
DE LOTERÍA NACIONAL.**

Artículo Único. Se modifican los artículos 3, 5, 7, 13, 16 y 18, para quedar como sigue:

Artículo 3.- ...

1. a 6. ...

7. Derogado

8. a 14. ...

Artículo 5.- ...

1) a 4) ...

5) Derogado.

Artículo 7.- ...

1) a 6) ...

7) Derogado.

Artículo 13.-...

1) a 9) ...

...

...

...

...

...

...

Último párrafo. **Derogado.**

Artículo 16.- ...

1) a 5) ...

...

...

...

...

...

Último párrafo. **Derogado.**

...

...

1) a 4) ...

...

Artículo 18.- ...

Segundo párrafo. **Derogado.**

...

TRANSITORIOS

Único. – El presente Acuerdo entrará en vigor al día siguiente de su publicación en el Diario Oficial de la Federación.

El Consejo Directivo de Lotería Nacional aprobó el presente, mediante Acuerdo Quinto de la Sesión Extraordinaria II, de fecha 22 de enero de 2025.

Ciudad de México, a 22 de enero de 2025.

Secretario del Consejo Directivo

Mtro. Sergio Eduardo Huacuja Betancourt

Rúbrica.

(R.- 560810)

19 de Febrero Día del Ejército Mexicano

Las fuerzas armadas son garantes de la independencia, la soberanía, la seguridad y la paz social. En 1913, la revolución y el gobierno maderista enfrentaron un movimiento de carácter contrarrevolucionario. En contestación al cuartelazo alentado por el general Victoriano Huerta contra el gobierno constitucional del presidente Francisco I. Madero, el 19 de febrero de 1913, el gobernador de Coahuila, Venustiano Carranza, desconoció al gobierno usurpador y exhortó al congreso estatal: “esperando que la resolución de ese H. Congreso esté de acuerdo con los principios legales y con los intereses de la Patria”. El Congreso de Coahuila expidió un decreto por el que desconocía al gobierno de Huerta y se concedían a Carranza facultades extraordinarias para organizar un ejército en defensa del orden constitucional. El gobernador promulgó el mismo día la resolución del Congreso local y procedió a organizar al ejército que se denominó constitucionalista.

A raíz del triunfo de las fuerzas revolucionarias sobre el ejército federal huertista y la disolución del mismo, mediante los Tratados de Teoloyucan firmados el 13 de agosto de 1914, el nuevo Ejército Nacional, surgido de la Revolución, tuvo un origen popular. El ejército constitucionalista victorioso fue la base para la integración del nuevo Ejército nacional, que se convirtió en uno de los pilares fundamentales del Estado y garante de la soberanía nacional.

En 1950, se instituyó el 19 de febrero como día del Ejército Mexicano. Conformado por las fuerzas militares terrestres y aéreas, está encargado de salvaguardar la soberanía del Estado mexicano y la paz nacional. A partir de 1969, el Ejército sumó a sus responsabilidades el auxilio a la población civil en situaciones de desastre. De forma gradual, las mujeres se han incorporado como elementos activos hasta incluir su representación en todas las armas. Hoy integran la décima parte del personal militar.

El Ejército Mexicano, junto con la Marina-Armada, la Fuerza Aérea y la Guardia Nacional son institutos armados que garantizan la soberanía, la seguridad y la paz dentro y fuera del territorio nacional.

Día de fiesta y solemne para la Nación. La Bandera Nacional deberá izarse a toda asta.

Instituto Nacional de Estudios Históricos de las Revoluciones de México

DIARIO OFICIAL DE LA FEDERACIÓN

ALEJANDRO LÓPEZ GONZÁLEZ, *Director General Adjunto*

Río Amazonas No. 62, Col. Cuauhtémoc, C.P. 06500, Ciudad de México, Secretaría de Gobernación

Tel. 55 5093-3200, donde podrá acceder a nuestro menú de servicios

Dirección electrónica: www.dof.gob.mx