



DIARIO OFICIAL DE LA FEDERACION

ORGANO DEL GOBIERNO CONSTITUCIONAL DE LOS ESTADOS UNIDOS MEXICANOS

No. de publicación: 349/2025 Ciudad de México, sábado 27 de diciembre de 2025

CONTENIDO

Secretaría de Seguridad y Protección Ciudadana

Secretaría de Hacienda y Crédito Público

Secretaría de Desarrollo Agrario, Territorial y Urbano

Consejo Nacional para Prevenir la Discriminación

Talleres Gráficos de México

INDICE
PODER EJECUTIVO

SECRETARIA DE SEGURIDAD Y PROTECCION CIUDADANA

Acuerdos del Consejo Nacional de Seguridad Pública, aprobados en su Quincuagésima Segunda Sesión Ordinaria, celebrada el 11 de diciembre de 2025.	3
--	---

SECRETARIA DE HACIENDA Y CREDITO PUBLICO

Reglas Generales de Comercio Exterior para 2026 y Anexo 13.	117
Resolución modificatoria de la “Resolución que modifica las Disposiciones de carácter general aplicables a las actividades de las sociedades cooperativas de ahorro y préstamo”, publicada en el Diario Oficial de la Federación el 9 de abril de 2024.	533

Resolución modificatoria de la “Resolución que modifica las Disposiciones de carácter general aplicables a los almacenes generales de depósito, casas de cambio, uniones de crédito y sociedades financieras de objeto múltiple reguladas”, publicada en el Diario Oficial de la Federación el 25 de abril de 2024.	549
--	-----

SECRETARIA DE DESARROLLO AGRARIO, TERRITORIAL Y URBANO

Lineamientos del Programa de Modernización de los Registros Públicos de la Propiedad y Catastros 2026.	559
---	-----

CONSEJO NACIONAL PARA PREVENIR LA DISCRIMINACION

Acuerdo por el que se expide el Programa Institucional del Consejo Nacional para Prevenir la Discriminación 2025-2030.	600
---	-----

TALLERES GRAFICOS DE MEXICO

Programa Institucional de Talleres Gráficos de México 2025-2030.	617
---	-----

PODER EJECUTIVO

SECRETARIA DE SEGURIDAD Y PROTECCION CIUDADANA

ACUERDOS del Consejo Nacional de Seguridad Pública, aprobados en su Quincuagésima Segunda Sesión Ordinaria, celebrada el 11 de diciembre de 2025.

Al margen un sello con el Escudo Nacional, que dice: Estados Unidos Mexicanos.- Seguridad.- Secretaría de Seguridad y Protección Ciudadana.- Secretariado Ejecutivo del Sistema Nacional de Seguridad Pública.

LII SESIÓN ORDINARIA DEL CONSEJO NACIONAL DE SEGURIDAD PÚBLICA

ACUERDOS DEL CONSEJO NACIONAL DE SEGURIDAD PÚBLICA, APROBADOS EN SU QUINCUGÉSIMA SEGUNDA SESIÓN ORDINARIA, CELEBRADA EL 11 DE DICIEMBRE DE 2025.

MARCELA FIGUEROA FRANCO, Secretaria Ejecutiva del Sistema Nacional de Seguridad Pública, con fundamento en los artículos 14; 17, fracción II, y 47, fracciones I, II y XXV, de la Ley General del Sistema Nacional de Seguridad Pública y 5, fracción XIII, de los Estatutos de Organización y Funcionamiento del Consejo Nacional de Seguridad Pública:

CERTIFICA

Que el Consejo Nacional de Seguridad Pública, con fundamento en los artículos 21, párrafos noveno y décimo primero, de la Constitución Política de los Estados Unidos Mexicanos; 1, 3, 14, 17 y 18, fracciones I y II, de la Ley General del Sistema Nacional de Seguridad Pública, así como 8, 11, 14 y 18 de los Estatutos de Organización y Funcionamiento del Consejo Nacional de Seguridad Pública, en su Quincuagésima Segunda Sesión Ordinaria, celebrada el 11 de diciembre de 2025, emitió los siguientes:

ACUERDOS

Acuerdos sustantivos

Acuerdo 01/LII/2025. Fortalecimiento de la Estrategia Nacional contra la Extorsión.

En el marco de las disposiciones establecidas en el artículo 73 de la Constitución Política de los Estados Unidos Mexicanos, así como de la promulgación de la Ley General para Prevenir, Investigar y Sancionar los Delitos en materia de Extorsión, y con el propósito de fortalecer la Estrategia Nacional contra la Extorsión, el Consejo Nacional de Seguridad Pública instruye a las siguientes instituciones a llevar a cabo las acciones descritas a continuación:

- A las personas titulares de los poderes ejecutivos de las entidades federativas, a presentar ante sus Congresos locales las iniciativas de reforma legislativa correspondientes para la armonización de sus marcos jurídicos, e informarlo al Secretariado Ejecutivo, a más tardar el último día hábil de enero de 2026.
- A la Fiscalía General de la República, a emitir un manual de operación de las fiscalías o unidades especializadas para la recepción de denuncias, investigación y persecución del delito de extorsión, a más tardar el último día hábil de febrero de 2026.

Acuerdo 02/LII/2025. Actualización de los Ejes Estratégicos, Programas y Subprogramas con Prioridad Nacional.

El Consejo Nacional de Seguridad Pública aprueba la actualización de los Ejes Estratégicos, Programas y Subprogramas con Prioridad Nacional vinculados al ejercicio de recursos de carácter federal que se otorguen a las Entidades Federativas, los Municipios y Demarcaciones Territoriales de la Ciudad de México, en materia de seguridad pública.

Se instruye al Secretariado Ejecutivo del Sistema Nacional de Seguridad Pública a publicar en el Diario Oficial de la Federación el presente Acuerdo, así como la actualización de los Ejes Estratégicos, Programas y Subprogramas con Prioridad Nacional, y la matriz de indicadores actualizados de estos, como Anexos 1 y 2, respectivamente, de este.

Se instruye al Secretariado Ejecutivo del Sistema Nacional de Seguridad Pública a publicar el presente Acuerdo en el Diario Oficial de la Federación.

Acuerdo 03/LII/2025. Criterios de distribución, administración y ejercicio del Fondo de Aportaciones para la Seguridad Pública de los Estados y del Distrito Federal (FASP) para el ejercicio fiscal 2026.

El Consejo Nacional de Seguridad Pública aprueba los "Criterios de distribución del Fondo de Aportaciones para la Seguridad Pública de los Estados y del Distrito Federal (FASP) para el ejercicio fiscal 2026 y los resultados de su aplicación" (Anexo 1), así como los "Criterios generales para la administración y ejercicio de los recursos del Fondo de Aportaciones para la Seguridad Pública de los Estados y del Distrito Federal (FASP) para el ejercicio fiscal 2026" (Anexo 2).

Se instruye al Secretariado Ejecutivo del Sistema Nacional de Seguridad Pública a publicar el presente Acuerdo con los respectivos Anexos en el Diario Oficial de la Federación.

Acuerdo 04/LII/2025. Criterios y Lineamientos del Fondo para el Fortalecimiento de las Instituciones de Seguridad Pública (FOFISP) para el ejercicio fiscal 2026.

El Consejo Nacional de Seguridad Pública aprueba los "Criterios de distribución, fórmulas y variables para la asignación de los recursos del Fondo para el Fortalecimiento de las Instituciones de Seguridad Pública (FOFISP) para el ejercicio fiscal 2026" (Anexo 1), y los "Lineamientos de operación para el otorgamiento y ejercicio del Fondo para el Fortalecimiento de las Instituciones de Seguridad Pública (FOFISP) para el ejercicio fiscal 2026" (Anexo 2).

Se instruye al Secretariado Ejecutivo del Sistema Nacional de Seguridad Pública a publicar el presente Acuerdo con los respectivos Anexos en el Diario Oficial de la Federación.

Acuerdo 05/LII/2025. Criterios para la coordinación del Fondo de Aportaciones para el Fortalecimiento de los Municipios y de las Demarcaciones Territoriales del Distrito Federal (FORTAMUN) para el ejercicio fiscal 2026.

El Consejo Nacional de Seguridad Pública aprueba los "Criterios para la coordinación de la aplicación de los recursos que en materia de seguridad pública se asignarán del Fondo de Aportaciones para el Fortalecimiento de los Municipios y de las Demarcaciones Territoriales del Distrito Federal (FORTAMUN), para el ejercicio fiscal 2026" (Anexo único), para el seguimiento de los recursos que se destinarán a las necesidades directamente vinculadas a la seguridad pública en cumplimiento del Exhorto 02/XLVIII/22.

Se instruye al Secretariado Ejecutivo del Sistema Nacional de Seguridad Pública a publicar el presente Acuerdo y el Anexo referido en el Diario Oficial de la Federación.

Acuerdo 06/LII/2025. Aprobación de los lineamientos del Registro Nacional de Incidencia Delictiva (RNID).

El Consejo Nacional de Seguridad Pública aprueba los "Lineamientos para el funcionamiento, operación y conservación del Registro Nacional de Incidencia Delictiva (RNID)" (Anexo único). Con ello, se tienen por cumplidas las acciones para la mejora de las metodologías de medición de la incidencia delictiva alineadas al Eje III del Acuerdo 01/LI/2025, mediante las cuales se instruyó la elaboración de los mismos. Asimismo, el Consejo Nacional de Seguridad Pública reafirma que dichos lineamientos serán aplicables para las fiscalías, quienes deberán iniciar su aplicación a partir de enero de 2026.

Se instruye al Secretariado Ejecutivo del Sistema Nacional de Seguridad Pública a publicar el presente Acuerdo y el Anexo referido en el Diario Oficial de la Federación.

Acuerdo 07/LII/2025. Lineamientos de la Base Nacional de Carpetas de Investigación de Personas Desaparecidas y No Localizadas.

El Consejo Nacional de Seguridad Pública aprueba la incorporación de la Base Nacional de Carpetas de Investigación de Personas Desaparecidas y No Localizadas como una de las bases de datos del Sistema Nacional de Información, a fin de asegurar que esta cuente con la estructura técnica y tecnológica necesaria para su adecuado funcionamiento.

Para ello, se instruye al Secretariado Ejecutivo del Sistema Nacional de Seguridad Pública a emitir los lineamientos para el funcionamiento, operación y conservación de dicha Base Nacional en un plazo máximo de 60 días naturales a partir de la publicación del presente Acuerdo.

Se instruye al Secretariado Ejecutivo del Sistema Nacional de Seguridad Pública a publicar el presente Acuerdo en el Diario Oficial de la Federación.

Acuerdo 08/LII/25. Actualización del Modelo Nacional de Centros de Justicia para las Mujeres (CJM).

El Consejo Nacional de Seguridad Pública instruye al Secretariado Ejecutivo del Sistema Nacional de Seguridad Pública, a elaborar y emitir, en coordinación con la Secretaría de las Mujeres y a más tardar el último día hábil de agosto de 2026, una actualización del Modelo Nacional de Centros de Justicia para las Mujeres (CJM) derivado del Acuerdo 05/XLIII/17.

Lo anterior, con el propósito de asegurar que dicho Modelo sea congruente con la Política Nacional de Acreditación y Certificación de las Instituciones de Seguridad Pública y sus integrantes, y de contribuir al fortalecimiento de la operación, articulación y calidad de los servicios que se brindan a las mujeres víctimas de violencia en las entidades federativas.

Se instruye al Secretariado Ejecutivo del Sistema Nacional de Seguridad Pública a publicar el presente Acuerdo en el Diario Oficial de la Federación.

Acuerdo 09/LII/25. Actualización de la certificación policial.

El Consejo Nacional de Seguridad Pública instruye al Secretariado Ejecutivo del Sistema Nacional de Seguridad Pública a actualizar los componentes de la certificación policial establecidos en los lineamientos anexos al Acuerdo 07/XL/16 y elaborar la metodología de la Certificación Básica Policial, a más tardar al último día hábil de junio de 2026.

Lo anterior, a fin de garantizar una transición ordenada del Certificado Único Policial (CUP) a una Certificación Básica Policial (CBP) alineada con la Política Nacional de Acreditación y Certificación de las Instituciones de Seguridad Pública y sus integrantes, así como de asegurar que las acciones de certificación contribuyan directamente al desarrollo y profesionalización policial.

Se instruye al Secretariado Ejecutivo del Sistema Nacional de Seguridad Pública a publicar el presente Acuerdo en el Diario Oficial de la Federación.

Acuerdos procedimentales**Acuerdo 10/LII/2025. Actualización de los Estatutos de Organización y Funcionamiento del Consejo Nacional de Seguridad Pública.**

El Consejo Nacional de Seguridad Pública aprueba los nuevos Estatutos de Organización y Funcionamiento de este Consejo Nacional de Seguridad Pública y deja sin efectos los Acuerdos 02/XXVI/09, 02/XXVII/09 y 15/XLI/16.

Se instruye al Secretariado Ejecutivo del Sistema Nacional de Seguridad Pública a publicar en el Diario Oficial de la Federación el presente Acuerdo, así como los Estatutos de Organización y Funcionamiento del Consejo Nacional de Seguridad Pública como Anexo de este.

Acuerdo 11/LII/2025. Presentación del diagnóstico correspondiente al Artículo Séptimo Transitorio del Decreto Constitucional en Materia de Guardia Nacional.

El Consejo Nacional de Seguridad Pública tiene por cumplido el Acuerdo 12/L/2024, mediante el cual se instruyó al Secretariado Ejecutivo del Sistema Nacional de Seguridad Pública a realizar y presentar el sexto y último diagnóstico para el fortalecimiento del estado de fuerza y capacidades institucionales de los cuerpos policiales estatales y tiene por presentado dicho diagnóstico.

Toda vez que la presentación de este diagnóstico da cumplimiento al horizonte de seis años previsto para el envío anual al Consejo Nacional de Seguridad Pública, se tiene por concluido el cumplimiento a lo estipulado en el Transitorio Séptimo del Decreto por el que se reforman, adicionan y derogan diversas disposiciones de la Constitución Política de los Estados Unidos Mexicanos, en materia de la Guardia Nacional, publicado en el Diario Oficial de la Federación el 26 de marzo de 2019.

Finalmente, se instruye al Secretariado Ejecutivo del Sistema Nacional de Seguridad Pública a publicar el presente Acuerdo en el Diario Oficial de la Federación.

Ciudad de México, a 11 de diciembre de 2025.- Secretaria Ejecutiva del Sistema Nacional de Seguridad Pública, Mtra. **Marcela Figueroa Franco**.- Rúbrica.

ANEXO 1 DEL ACUERDO 02/LII/2025**EJES ESTRATÉGICOS, PROGRAMAS Y SUBPROGRAMAS CON PRIORIDAD NACIONAL****Consideraciones**

La Constitución Política de los Estados Unidos Mexicanos en su artículo 21, párrafos noveno y décimo, dispone que la seguridad pública es una función a cargo de la Federación, las entidades federativas y los municipios, que comprende la prevención, la investigación y persecución de los delitos, así como la sanción de las infracciones administrativas en los términos de la ley, en las respectivas competencias que la propia Constitución prevé, y que el Ministerio Público y las instituciones policiales de los tres órdenes de gobierno deberán coordinarse entre sí para cumplir los fines de la seguridad pública y conformar el Sistema Nacional de Seguridad Pública.

Por ello, la Ley General del Sistema Nacional de Seguridad Pública, reglamentaria del artículo 21 Constitucional, establece en su artículo 2 que la seguridad pública es una función a cargo de la Federación, las entidades federativas y municipios, que tiene como fines salvaguardar la vida, los derechos, la integridad y el patrimonio de las personas, así como preservar las libertades, el orden público y la paz social y comprende la prevención, investigación y persecución de los delitos, la reinserción social de las personas sentenciadas, así como la sanción de las infracciones administrativas, en términos de esa ley, en las respectivas competencias establecidas en la Constitución Política de los Estados Unidos Mexicanos.

Asimismo, el artículo 3 de la Ley señala que el Sistema Nacional de Seguridad Pública constituye un conjunto orgánico y articulado de relaciones funcionales, principios, normas, instituciones, instalaciones, estructuras, técnicas, programas, políticas, procedimientos y servicios destinados a cumplir con los fines de la seguridad pública. Establece también que, para garantizar su adecuada coordinación, el Sistema cuenta con un Consejo Nacional, un Gabinete Federal, cuatro Conferencias Nacionales, un Secretariado Ejecutivo, los Consejos Locales y las demás instancias de coordinación previstas en el Título Tercero de la Ley.

Además, el artículo 6 de la misma ley prevé que el Estado desarrollará políticas en materia de prevención de las violencias y del delito con carácter integral, atención a las causas que los generan, así como programas y acciones para fomentar en la sociedad valores que induzcan el respeto al orden jurídico, la comunidad y la protección de las víctimas.

En esta tesitura, el artículo 14 de la Ley General del Sistema Nacional de Seguridad Pública determina que el Consejo Nacional de Seguridad Pública es la instancia superior de definición de políticas públicas de aplicación general, así como de la coordinación eficiente, transparente y responsable del ejercicio de las atribuciones de las Instituciones de Seguridad Pública de los tres órdenes de gobierno, en atención a los fines del Sistema y los objetivos de la Estrategia Nacional de Seguridad Pública.

En virtud de lo anterior, los Ejes Estratégicos, Programas y Subprogramas con Prioridad Nacional que sean determinados por el Consejo Nacional deben encontrarse plenamente alineados con los objetivos, estrategias, metas y líneas de acción del Plan Nacional de Desarrollo 2025-2030 y de la Estrategia Nacional de Seguridad Pública 2024-2030, a fin de asegurar que la inversión de los recursos federales en materia de seguridad pública se oriente al cumplimiento de los propósitos y logros nacionales previstos en dichos instrumentos.

Con base en lo anterior, el Consejo Nacional de Seguridad Pública ha tenido a bien expedir los siguientes:

**EJES ESTRATÉGICOS, PROGRAMAS Y SUBPROGRAMAS CON PRIORIDAD NACIONAL
VINCULADOS AL EJERCICIO DE RECURSOS DE CARÁCTER FEDERAL QUE SE OTORGUEN
A LAS ENTIDADES FEDERATIVAS, LOS MUNICIPIOS Y DEMARCACIONES TERRITORIALES
DE LA CIUDAD DE MÉXICO, EN MATERIA DE SEGURIDAD PÚBLICA**

Artículo 1. Los Ejes Estratégicos, Programas y Subprogramas con Prioridad Nacional aprobados por el Consejo Nacional de Seguridad Pública constituyen las políticas públicas que orientan el ejercicio de los recursos de carácter federal que se otorguen a las entidades federativas, los municipios y demarcaciones territoriales de la Ciudad de México, en materia de seguridad pública.

Artículo 2. Los Programas con Prioridad Nacional se refieren a estrategias generales en materia de seguridad pública. Cada Programa con Prioridad Nacional estará alineado a un Eje Estratégico y, a su vez, contendrá uno o más Subprogramas.

Los Subprogramas con Prioridad Nacional se refieren a proyectos específicos que cuentan con objetivos, conceptos de inversión e indicadores que permitan la medición de sus resultados.

Los Subprogramas con Prioridad Nacional podrán desagregarse por Subtemas, mismos que tienen por objeto precisar ámbitos temáticos específicos de implementación.

Artículo 3. Los Ejes Estratégicos son los siguientes:

- I. Desarrollo de las y los integrantes de las instituciones de seguridad pública;
- II. Desarrollo de las capacidades de las instituciones de seguridad pública;
- III. Modernización y estandarización de la infraestructura tecnológica para la seguridad pública, y
- IV. Desarrollo del sistema penitenciario nacional.

Artículo 4. Los Programas con Prioridad Nacional contenidos en los Ejes Estratégicos son los siguientes:

I. Fortalecimiento de las instancias de profesionalización y formación de las y los integrantes de las instituciones de seguridad pública

II. Servicio profesional de carrera;

III. Fortalecimiento de las instituciones policiales;

IV. Fortalecimiento de las instituciones de procuración de justicia;

V. Prevención de la violencia y del delito e implementación de la justicia cívica;

VI. Fortalecimiento de las capacidades de investigación e inteligencia;

VII. Fortalecimiento del Sistema Nacional de Información;

VIII. Fortalecimiento tecnológico y operativo de los Centros de Comando y Control y las instituciones de seguridad pública;

IX. Modernización de las instancias estatales del Registro Público Vehicular (REPUVE);

X. Modernización de la infraestructura penitenciaria, y

XI. Reinserción social de las personas privadas de su libertad.

Artículo 5. En suma, los Ejes Estratégicos, Programas y Subprogramas con Prioridad Nacional se alinean de la siguiente manera:

Eje Estratégico		Programa		Subprograma	
1	Desarrollo de las y los integrantes de las instituciones de seguridad pública	1.1	Fortalecimiento de las instancias de profesionalización y formación de las y los integrantes de las instituciones de seguridad pública	1.1.1	Programas de formación inicial y continua conforme al Programa Rector
				1.1.2	Equipamiento de las instancias de profesionalización de las instituciones policiales
				1.1.3	Infraestructura de las instancias de profesionalización de las instituciones policiales
				1.1.4	Equipamiento de las instancias de profesionalización de las instituciones de procuración de justicia
				1.1.5	Infraestructura de las instancias de profesionalización de las instituciones de procuración de justicia

Eje Estratégico		Programa		Subprograma	
		1.2	Servicio profesional de carrera	1.2.1	Incremento del estado de fuerza de las instituciones policiales
				1.2.2	Incremento del estado de fuerza de las instituciones de procuración de justicia
				1.2.3	Evaluaciones de control de confianza para las y los integrantes de las instituciones de seguridad pública
				1.2.4	Fortalecimiento del sistema de régimen disciplinario para las y los integrantes de las instituciones de seguridad pública
				1.2.5	Mejora salarial, incentivos y reconocimientos para las y los integrantes de las instituciones de seguridad pública
				1.2.6	Seguridad social y prestaciones para las y los integrantes de las instituciones de seguridad pública
2	Desarrollo de las capacidades de las instituciones de seguridad pública	2.3	Fortalecimiento de las instituciones policiales	2.3.1	Equipamiento de las instituciones policiales
				2.3.2	Infraestructura de las instituciones policiales
		2.4	Fortalecimiento de las instituciones de procuración de justicia	2.4.1	Equipamiento de las instituciones de procuración de justicia
				2.4.2	Infraestructura de las instituciones de procuración de justicia
		2.5	Prevención de la violencia y el delito e implementación de la justicia cívica	2.5.1	Implementación de programas focalizados de prevención de la violencia y el delito
				2.5.2	Implementación de la justicia cívica conforme al Modelo Nacional de Policía y Justicia Cívica
		2.6	Fortalecimiento de las capacidades de investigación e inteligencia	2.6.1	Infraestructura y equipamiento de las Unidades de Investigación e Inteligencia en las instituciones policiales
				2.6.2	Infraestructura y equipamiento de las Unidades de Investigación e Inteligencia en las instituciones de procuración de justicia
				2.6.3	Infraestructura y equipamiento de áreas especializadas Subtemas: <ol style="list-style-type: none"> 1. Atención al delito de extorsión 2. Inteligencia patrimonial y económica 3. Policía cibernética 4. Búsqueda e investigación de personas desaparecidas y no localizadas 5. Investigación pericial y forense 6. Asuntos internos 7. Atención a la violencia de género y delitos hacia las mujeres

Eje Estratégico		Programa		Subprograma	
3	Modernización y estandarización de la infraestructura tecnológica para la seguridad pública	3.7	Fortalecimiento del Sistema Nacional de Información	3.7.1	Gestión, administración y mantenimiento de las bases de datos y de los registros nacionales del Sistema Nacional de Información
		3.8	Fortalecimiento tecnológico y operativo de los Centros de Comando y Control y las instituciones de seguridad pública	3.8.1	Sistemas tecnológicos para la atención de emergencias y denuncia anónima
				3.8.2	Actualización, modernización y mantenimiento de la Red Nacional de Radiocomunicación
				3.8.3	Sistemas de identificación vehicular y videovigilancia urbana para la seguridad pública
		3.9	Modernización de las instancias estatales del Registro Público Vehicular (REPUVE)	3.9.1	Actualización y modernización de equipo tecnológico de los Módulos de Inscripción Vehicular (MIV) en las entidades federativas
				3.9.2	Fortalecimiento de la infraestructura de los puntos de monitoreo vehicular (RFID+LPR)
4	Desarrollo del sistema penitenciario nacional	4.10	Modernización de la infraestructura penitenciaria	4.10.1	Equipamiento de los centros penitenciarios
				4.10.2	Infraestructura de los centros penitenciarios
		4.11	Reinserción social de las personas privadas de su libertad	4.11.1	Programas de reinserción social para personas privadas de su libertad en centros penitenciarios
				4.11.2	Programas de atención postpenitenciaria y de restitución de derechos

Artículo 6. La definición, implementación y actualización de los Programas y Subprogramas con Prioridad Nacional se registrará por los "Lineamientos para la implementación de los Programas y Subprogramas con Prioridad Nacional" que para tal efecto emita al Secretariado Ejecutivo del Sistema Nacional de Seguridad Pública.

Artículo 7. El Secretariado Ejecutivo del Sistema Nacional de Seguridad Pública vigilará que la aplicación de los recursos federales para el apoyo de la seguridad pública que en el marco del Sistema Nacional de Seguridad Pública se otorguen a las entidades federativas, municipios y demarcaciones territoriales de la Ciudad de México, se orienten al cumplimiento de los Ejes Estratégicos, Programas y Subprogramas con Prioridad Nacional antes señalados, sin menoscabo de lo establecido en las disposiciones legales aplicables.

De igual forma, en un marco de respeto a las atribuciones de las entidades federativas, municipios y demarcaciones territoriales de la Ciudad de México, se exhorta a que, para el ejercicio de los recursos locales destinados a la seguridad pública en el marco del Sistema Nacional de Seguridad Pública, se contemple el logro de los Ejes Estratégicos, y Programas y Subprogramas con Prioridad Nacional citados.

TRANSITORIOS

PRIMERO. El presente Acuerdo entrará en vigor a partir de la fecha de su publicación en el Diario Oficial de la Federación.

SEGUNDO. Una vez que entre en vigor el presente Acuerdo, se deroga el Acuerdo 06/L/2024 aprobado en la Quincuagésima Sesión Ordinaria del Consejo Nacional de Seguridad Pública, celebrada el 10 de diciembre de 2024.

TERCERO. Los Ejes Estratégicos, Programas y Subprogramas con Prioridad Nacional aquí aprobados se registrarán por los "Lineamientos para la implementación de los Programas y Subprogramas con Prioridad Nacional" publicados en la página oficial del Secretariado Ejecutivo del Sistema Nacional de Seguridad Pública el 3 de julio de 2025.

Ciudad de México, a 11 de diciembre de 2025.- Secretaria Ejecutiva del Sistema Nacional de Seguridad Pública, Mtra. **Marcela Figueroa Franco**.- Rúbrica.

ANEXO 2 DEL ACUERDO 02/LII/2025

MATRIZ DE INDICADORES DE LOS EJES ESTRATÉGICOS, PROGRAMAS Y SUBPROGRAMAS CON PRIORIDAD NACIONAL

La Matriz de Indicadores es una herramienta clave para medir el cumplimiento de los objetivos establecidos en los Ejes Estratégicos de este plan. Estos indicadores permiten medir de manera objetiva el progreso y los resultados de las acciones implementadas, asegurando que los programas y subprogramas avancen conforme a las metas definidas. La importancia de estos indicadores radica en su capacidad para proporcionar una visión clara y cuantificable del grado de cumplimiento de los compromisos asumidos, facilitando la identificación de áreas de mejora y apoyando la toma de decisiones estratégicas.

A continuación, se detallan los indicadores, así como sus fórmulas y descripciones por Eje Estratégico, Programas y Subprogramas con Prioridad Nacional.

MATRIZ DE INDICADORES	EJE 1. DESARROLLO DE LAS Y LOS INTEGRANTES DE LAS INSTITUCIONES DE SEGURIDAD PÚBLICA
-----------------------	--

Desarrollo de las y los integrantes de las instituciones de seguridad pública	Fortalecimiento de las instancias de profesionalización y formación de las y los integrantes de las instituciones de seguridad pública	Programas de formación inicial y continua conforme al Programa Rector	Porcentaje de policías que aprueban los cursos de formación inicial y continua conforme al Programa Rector	(Número de policías que aprueban los cursos de formación inicial y continua en el año de medición / Total de policías activos en el año de medición) * 100
Desarrollo de las y los integrantes de las instituciones de seguridad pública	Fortalecimiento de las instancias de profesionalización y formación de las y los integrantes de las instituciones de seguridad pública	Equipamiento de las instancias de profesionalización de las instituciones policiales	Porcentaje de Academias e Instancias de Profesionalización Policial que cuentan con equipamiento conforme a los estándares del Modelo Nacional	(Número de Academias e Instancias de Profesionalización Policial con estándares de equipamiento conforme al Modelo Nacional en el año de medición / Total de academias e instancias de profesionalización policial evaluadas en el año de medición) × 100
Desarrollo de las y los integrantes de las instituciones de seguridad pública	Fortalecimiento de las instancias de profesionalización y formación de las y los integrantes de las instituciones de seguridad pública	Infraestructura de las instancias de profesionalización de las instituciones policiales	Porcentaje de academias e institutos de formación estatal que mejoran su nivel de clasificación o mantienen el nivel máximo	(Número de Academia e institutos de formación estatal que subieron un nivel respecto a su evaluación anterior + Número de Academia e institutos de formación estatal que se encuentran en el nivel más alto en el año de medición / Número total de academia e institutos de formación estatal evaluados en el año de medición)* 100
Desarrollo de las y los integrantes de las instituciones de seguridad pública	Fortalecimiento de las instancias de profesionalización y formación de las y los integrantes de las instituciones de seguridad pública	Equipamiento de las instancias de profesionalización de las instituciones de procuración de justicia	Porcentaje de centros de formación ministerial o pericial que cuentan con equipamiento conforme a estándares	(Número de centros de formación ministerial o pericial con equipamiento conforme a criterios en el año de medición / Total de centros de formación ministerial o pericial evaluadas en el año de medición) × 100
Desarrollo de las y los integrantes de las instituciones de seguridad pública	Fortalecimiento de las instancias de profesionalización y formación de las y los integrantes de las instituciones de seguridad pública	Infraestructura de las instancias de profesionalización de las instituciones de procuración de justicia	Porcentaje de centros de formación ministerial o pericial que cuentan con infraestructura conforme a estándares	(Número de centros de formación ministerial o pericial con infraestructura conforme a criterios en el año de medición / Total de centros de formación ministerial o pericial evaluadas en el año de medición) × 100

Desarrollo de las y los integrantes de las instituciones de seguridad pública	Servicio profesional de carrera	Incremento del estado de fuerza de las instituciones policiales	Tasa de policías por cada mil habitantes	(Policías estatales activos durante el año de medición/ total de la población en el año de medición)*1000
Desarrollo de las y los integrantes de las instituciones de seguridad pública	Servicio profesional de carrera	Incremento del estado de fuerza de las instituciones de procuración de justicia	Tasa de variación de la policía de investigación	[(Policías de investigación activos durante el año de medición - policías de investigación en el año base)/Policías de investigación en el año base]*100
Desarrollo de las y los integrantes de las instituciones de seguridad pública	Servicio profesional de carrera	Incremento del estado de fuerza de las instituciones de procuración de justicia	Tasa de variación del personal ministerial y pericial	[(Personal ministerial y pericial activos durante el año de medición - Personal ministerial y pericial en el año base)/Personal ministerial y pericial en el año base]*100
Desarrollo de las y los integrantes de las instituciones de seguridad pública	Servicio profesional de carrera	Evaluaciones de control de confianza para las y los integrantes de las instituciones de seguridad pública	Personal con evaluación de control de confianza vigente	(Policías con evaluación vigente en el año de medición/ Policías en activo en el año de medición) * 100
Desarrollo de las y los integrantes de las instituciones de seguridad pública	Servicio profesional de carrera	Fortalecimiento del sistema de régimen disciplinario para las y los integrantes de las instituciones de seguridad pública	Procedimientos disciplinarios resueltos en apego a plazos y normatividad	(Expedientes resueltos conforme a la norma en el año de medición/ Expedientes concluidos en el año de medición) *100
Desarrollo de las y los integrantes de las instituciones de seguridad pública	Servicio profesional de carrera	Mejora salarial, incentivos y reconocimientos para las y los integrantes de las instituciones de seguridad pública	Porcentaje de entidades que cumplen con el salario digno establecido por CONASAMI	(Número de entidades que cumplen o están por encima del salario digno CONASAMI en el año de medición/ Total de entidades) *100
Desarrollo de las y los integrantes de las instituciones de seguridad pública	Servicio profesional de carrera	Seguridad social y prestaciones para las y los integrantes de las instituciones de seguridad pública	Porcentaje de entidades que otorgan las prestaciones establecidas en la LGSNSP	(Número de entidades federativas en el año de medición con prestaciones mínimas de ley/ Total de entidades federativas) * 100

MATRIZ DE INDICADORES	EJE 2. DESARROLLO DE LAS CAPACIDADES DE LAS INSTITUCIONES DE SEGURIDAD PÚBLICA
-----------------------	--

Desarrollo de las capacidades de las instituciones de seguridad pública	Fortalecimiento de las instituciones policiales	Equipamiento de las instituciones policiales	Porcentaje de instituciones policiales que cuentan con equipamiento conforme a estándares establecidos por el SESNSP	(Número de instituciones policiales con equipamiento conforme a criterios en el año de medición / Total de instituciones policiales evaluadas en el año de medición) × 100
Desarrollo de las capacidades de las instituciones de seguridad pública	Fortalecimiento de las instituciones policiales	Infraestructura de las instituciones policiales	Porcentaje de instituciones policiales que cuentan con infraestructura conforme a estándares establecidos por el SESNSP	(Número de instituciones policiales con infraestructura conforme a criterios en el año de medición / Total de instituciones policiales evaluadas en el año de medición) × 100

Desarrollo de las capacidades de las instituciones de seguridad pública	Fortalecimiento de las instituciones de procuración de justicia	Equipamiento de las instituciones de procuración de justicia	Porcentaje de instituciones de procuración de justicia (MP y servicios periciales) que cuentan con equipamiento para la coordinación institucional con las Unidades de Investigación criminal conforme al MUDIC	(Número de instituciones de Procuración de Justicia con equipamiento para la coordinación con las UDIC en el año de medición / Total de instituciones de Procuración de Justicia evaluadas en el año de medición) × 100
Desarrollo de las capacidades de las instituciones de seguridad pública	Fortalecimiento de las instituciones de procuración de justicia	Infraestructura de las instituciones de procuración de justicia	Porcentaje de instituciones de Procuración de Justicia (MP y servicios periciales) que cuentan con infraestructura para la coordinación institucional con las Unidades de Investigación Criminal conforme al MUDIC	(Número de instituciones de Procuración de Justicia con infraestructura para la coordinación con las UDIC en el año de medición/ Total de instituciones de procuración de justicia evaluadas en el año de medición) × 100
Desarrollo de las capacidades de las instituciones de seguridad pública	Prevención de la violencia y del delito e implementación de la justicia cívica	Implementación de programas focalizados de prevención de la violencia y el delito	Acciones realizadas para prevención de la violencia y el delito con fondos federales	(Total de acciones de prevención de la violencia y el delito realizadas con recursos de los fondos federales en el año de medición / Total de acciones de prevención de la violencia y el delito concertadas con fondos federales en el año de medición) *100
Desarrollo de las capacidades de las instituciones de seguridad pública	Prevención de la violencia y del delito e implementación de la justicia cívica	Implementación de la justicia cívica conforme al Modelo Nacional de Policía y Justicia Cívica	Acciones realizadas para implementar el Modelo Nacional de Policía y Justicia Cívica con fondos federales	(Total de acciones para implementar el Modelo Nacional de Policía y Justicia Cívica realizadas con recursos de los fondos federales en el año de medición / Total de acciones para implementar el Modelo Nacional de Policía y Justicia Cívica concertadas con fondos federales en el año de medición) *100
Desarrollo de las capacidades de las instituciones de seguridad pública	Fortalecimiento de las capacidades de investigación e inteligencia	Infraestructura y equipamiento de las Unidades de Investigación e Inteligencia en las instituciones policiales	Porcentaje de Unidades de Investigación e Inteligencia en las Instituciones Policiales que cuentan con infraestructura y equipamiento conforme al Modelo Nacional de Unidades de Investigación Criminal	(Número de Unidades en las Instituciones Policiales que cumplen con los estándares de infraestructura y equipamiento conforme al MUDIC en el año de medición / Total de unidades en las instituciones policiales evaluadas en el año de medición) × 100

Desarrollo de las capacidades de las instituciones de seguridad pública	Fortalecimiento de las capacidades de investigación e inteligencia	Infraestructura y equipamiento de las unidades de investigación e inteligencia en las instituciones de procuración de justicia	Porcentaje de unidades de investigación e inteligencia en las instituciones de procuración de justicia que cuentan con infraestructura y equipamiento conforme al Modelo Nacional de Unidades de Investigación Criminal.	(Número de unidades en las instituciones de procuración de justicia que cumplen con los estándares de infraestructura y equipamiento conforme al MUDIC en el año de medición / Total de unidades en las instituciones de procuración de justicia evaluadas en el año de medición) × 100
Desarrollo de las capacidades de las instituciones de seguridad pública	Fortalecimiento de las capacidades de investigación e inteligencia	Infraestructura y equipamiento de áreas especializadas	Porcentaje de áreas especializadas de las Unidades de Investigación que cuentan con infraestructura y equipamiento para la elaboración de productos de análisis, inteligencia e investigación criminal conforme al Modelo Nacional.	(Número de áreas especializadas de las UDIC que cuentan con infraestructura y equipamiento para la elaboración de productos de análisis, inteligencia e investigación criminal en el año de medición / Número total de áreas especializadas evaluadas en el año de medición) × 100

MATRIZ DE INDICADORES	EJE 3. MODERNIZACIÓN Y ESTANDARIZACIÓN DE LA INFRAESTRUCTURA TECNOLÓGICA PARA LA SEGURIDAD PÚBLICA
-----------------------	--

Modernización y estandarización de la infraestructura tecnológica para la seguridad pública	Fortalecimiento del Sistema Nacional de Información	Gestión, administración y mantenimiento de las bases de datos y de los registros nacionales del Sistema Nacional de Información	Índice de oportunidad, suministro e integridad de las bases de datos criminalística y Personal de Seguridad Pública en el año de medición en curso	Σ (Calificación de base de datos i en el año de medición) / Número total de bases de datos en el año de medición
Modernización y estandarización de la infraestructura tecnológica para la seguridad pública	Fortalecimiento tecnológico y operativo de los Centros de Comando y Control y las instituciones de seguridad pública	Sistemas tecnológicos para la atención de emergencias y denuncia anónima	Porcentaje de llamadas abandonadas en el 911	(Número de llamadas que fueron abandonadas en la línea 911 en el año de medición / Total de llamadas recibidas en la línea 911 en el año de medición) *100
Modernización y estandarización de la infraestructura tecnológica para la seguridad pública	Fortalecimiento tecnológico y operativo de los Centros de Comando y Control y las instituciones de seguridad pública	Actualización, modernización y mantenimiento de la Red Nacional de Radiocomunicación	Porcentaje de llamadas abandonadas en el 089	(Número de llamadas que fueron abandonadas en la línea 089 en el año de medición / Total de llamadas recibidas en la línea 089 en el año de medición) *100
Modernización y estandarización de la infraestructura tecnológica para la seguridad pública	Fortalecimiento tecnológico y operativo de los Centros de Comando y Control y las instituciones de seguridad pública	Sistemas de identificación vehicular y videovigilancia urbana para la seguridad pública	Disponibilidad operativa de la red de Radiocomunicación en el año de medición en curso	$[(\Sigma \text{Tesi}) / n] \times 100$ Tes i = Tiempo efectivo de operación de la red estatal i de radiocomunicación en el año de medición n = Número total de redes estatales de radiocomunicación en el año de medición

Modernización y estandarización de la infraestructura tecnológica para la seguridad pública	Fortalecimiento tecnológico y operativo de los Centros de Comando y Control y las instituciones de seguridad pública	Sistemas de identificación vehicular y videovigilancia urbana para la seguridad pública	Disponibilidad operativa del sistema de videovigilancia de los Centros de Comando y Control en el año de medición en curso	(Total de cámaras activas y operando en el año de medición)/(Total de cámaras existentes en el año de medición)*100
Modernización y estandarización de la infraestructura tecnológica para la seguridad pública	Modernización de las instancias estatales del Registro Público Vehicular (REPUVE)	Actualización y modernización de equipo tecnológico de los Módulos de Inscripción Vehicular (MIV) en las entidades federativas	Porcentaje de Módulos de Inscripción Vehicular que operan conforme a la normativa vigente respecto al total de Módulos de Inscripción Vehicular en el año de medición en curso	(Módulos de Inscripción Vehicular que operan conforme a la normativa vigente en el año de medición/ Total de Módulos de Inscripción Vehicular en el año de medición) *100
Modernización y estandarización de la infraestructura tecnológica para la seguridad pública	Modernización de las instancias estatales del Registro Público Vehicular (REPUVE)	Fortalecimiento de la infraestructura de los puntos de monitoreo vehicular (RFID+LPR)	Porcentaje de puntos de monitoreo vehicular en funcionamiento y con lecturas de RFID y reconocimiento de placas LPR, respecto de los sistemas informáticos	(PMV interoperables en el año de medición/ Total de PMV en el año de medición) * 100

MATRIZ DE INDICADORES	EJE 4. DESARROLLO DEL SISTEMA PENITENCIARIO NACIONAL
-----------------------	--

Desarrollo del sistema penitenciario nacional	Modernización de la infraestructura penitenciaria	Equipamiento de los centros penitenciarios	Porcentaje de centros penitenciarios que concertaron recursos de fondos federales para su equipamiento	(Total de recursos federales comprometidos, devengados, ejercidos y pagados para el equipamiento de los centros penitenciarios estatales en el ejercicio fiscal/ Total del monto concertado con recursos federales para el equipamiento de los centros penitenciarios estatales en el ejercicio fiscal) × 100
Desarrollo del sistema penitenciario nacional	Modernización de la infraestructura penitenciaria	Infraestructura de los centros penitenciarios	Porcentaje de sobrepoblación en centros penitenciarios estatales	(Total de personas privadas de la libertad en los centros penitenciarios estatales en el año de medición / Total de espacios disponibles en los centros penitenciarios estatales en el año de medición) × 100
Desarrollo del sistema penitenciario nacional	Reinserción social de las personas privadas de su libertad	Programas de reinserción social para personas privadas de su libertad en centros penitenciarios	Cobertura de participación en programas de reinserción social	(Personas participantes en al menos un programa en el año de medición / Población elegible en los centros penitenciarios en el año de medición) × 100
Desarrollo del sistema penitenciario nacional	Reinserción social de las personas privadas de su libertad	Programas de atención postpenitenciaria y de restitución de derechos	Tasa de conclusión de los programas de atención postpenitenciaria y de restitución de derechos	(Personas que concluyen un programa en el año de medición / Personas inscritas al inicio del programa en el año de medición) × 100

ANEXO 1 DEL ACUERDO 03/LII/2025**CRITERIOS DE DISTRIBUCIÓN DEL FONDO DE APORTACIONES PARA LA SEGURIDAD PÚBLICA DE LOS ESTADOS Y DEL DISTRITO FEDERAL¹ (FASP) PARA EL EJERCICIO FISCAL 2026 Y LOS RESULTADOS DE SU APLICACIÓN****I. Criterios de Distribución.**

De conformidad con los artículos 44, párrafo tercero, de la Ley de Coordinación Fiscal y 6, fracción I, del Presupuesto de Egresos de la Federación para el ejercicio fiscal 2026 (PEF), los criterios conforme a los cuales se distribuirán los recursos del FASP 2026, son los siguientes:

1. Características estatales:

- A. Población / Población de la entidad federativa;
- B. Carga delictiva / Incidencia delictiva, y
- C. Monto base.

2. Desempeño institucional / Cumplimiento:

- D. Estado de fuerza;
- E. Dignificación salarial;
- F. Instituciones de profesionalización;
- G. Aprobación en control de confianza;
- H. Disponibilidad de cámaras de videovigilancia;
- I. Disponibilidad de lectores de placas vehiculares, y
- J. Porcentaje de abandono de llamadas al 911 y 089.

3. Desempeño institucional / Ejercicio de los recursos:

- K. Cumplimiento presupuestal

4. Desempeño institucional / Resultados:

- L. Sobrepoblación penitenciaria;
- M. Impartición de justicia;
- N. Servicios médicos forenses, y
- O. Eficiencia procesal.

II. Ponderación de los Criterios de Distribución.

Los recursos del FASP para el ejercicio fiscal 2026, se asignarán conforme a los criterios anteriores y ponderaciones siguientes:

Características estatales con el sesenta (60.0) por ciento dividido en 50, 30 y 20 por ciento, respectivamente, como sigue:

- A. Treinta (30.0) por ciento para el criterio de Población de la entidad federativa;
- B. Dieciocho (18.0) por ciento para el criterio de Incidencia delictiva, y
- C. Doce (12.0) por ciento para el criterio de Monto base;

Desempeño institucional/Cumplimiento con el veinticuatro (24.0) por ciento dividido en 20, 20, 15, 10, 15, 10 y 10, respectivamente, como sigue:

- D. Cuatro punto ocho (4.80) por ciento para el criterio de Estado de fuerza;
- E. Cuatro punto ocho (4.80) por ciento para el criterio de Dignificación salarial;
- F. Tres punto seis (3.60) por ciento para el criterio de Instituciones de profesionalización;
- G. Dos punto cuatro (2.40) por ciento para el criterio de Aprobación en control de confianza;
- H. Tres punto seis (3.60) por ciento para el criterio de Disponibilidad de cámaras de videovigilancia;
- I. Dos punto cuatro (2.40) por ciento para el criterio de Disponibilidad de lectores de placas vehiculares, y
- J. Dos punto cuatro (2.40) por ciento para el criterio de Porcentaje de abandono de llamadas al 911 y 089;

Desempeño institucional/Ejercicio de los recursos con el uno (1.0) por ciento, como sigue:

K. Uno (1.0) por ciento para el criterio de Cumplimiento presupuestal;

Desempeño institucional/Resultados con el quince (15.0) por ciento dividido en 10, 10, 50 y 30, respectivamente, como sigue:

L. Uno punto cinco (1.5) por ciento para el criterio de Sobrepoblación penitenciaria;

M. Uno punto cinco (1.5) por ciento para el criterio de Impartición de justicia;

N. Siete punto cinco (7.5) por ciento para el criterio de Servicios médicos forenses, y

O. Cuatro punto cinco (4.5) por ciento para el criterio de Eficiencia procesal.

El criterio de Contención de Resultados se aplicará a los resultados obtenidos por los criterios antes señalados conforme a las fórmulas y variables definidas sin considerar ponderación para el mismo, por lo que este último determinará el monto de asignación del FASP para el ejercicio fiscal 2026 correspondiente a cada entidad federativa.

III. Fórmulas y Variables de Distribución.

Los recursos del FASP para el ejercicio fiscal 2026 quedarán definidos en primera instancia mediante la siguiente fórmula:

$$MCD_{2026} = M_{FASP} * (1 - 0.001)^2 = \sum_{i=A}^O Mi = MA + MB + \dots + MN + MO$$

$$MA = MCD_{2026} * 0.3$$

$$MB = MCD_{2026} * 0.18$$

$$MC = MCD_{2026} * 0.12$$

$$MD = MCD_{2026} * 0.048$$

$$ME = MCD_{2026} * 0.048$$

$$MF = MCD_{2026} * 0.036$$

$$MG = MCD_{2026} * 0.024$$

$$MH = MCD_{2026} * 0.036$$

$$MI = MCD_{2026} * 0.024$$

$$MJ = MCD_{2026} * 0.024$$

$$MK = MCD_{2026} * 0.01$$

$$ML = MCD_{2026} * 0.015$$

$$MM = MCD_{2026} * 0.015$$

$$MN = MCD_{2026} * 0.075$$

$$MO = MCD_{2026} * 0.045$$

Donde:

MCD₂₀₂₆: Es el monto por distribuir entre las entidades federativas, una vez descontado el porcentaje que se transferirá a la Auditoría Superior de la Federación de acuerdo con el artículo 49, fracción IV, de la Ley de Coordinación Fiscal.

M_{FASP}: Es el monto del Fondo de Aportaciones para la Seguridad Pública de los Estados y del Distrito Federal dispuesto en el Presupuesto de Egresos de la Federación para el ejercicio fiscal 2026.

MA: Resultado de la aplicación de las fórmulas y variables correspondiente al criterio de Población de la entidad federativa.

MB: Resultado de la aplicación de las fórmulas y variables correspondiente al criterio de Incidencia delictiva.

MC: Resultado de la aplicación de las fórmulas y variables correspondiente al criterio de Monto base.

MD: Resultado de la aplicación de las fórmulas y variables correspondiente al criterio de Estado de fuerza.

ME: Resultado de la aplicación de las fórmulas y variables correspondiente al criterio de Dignificación salarial.

MF:	Resultado de la aplicación de las fórmulas y variables correspondiente al criterio de Instituciones de profesionalización.
MG:	Resultado de la aplicación de las fórmulas y variables correspondiente al criterio de Aprobación en control de confianza.
MH:	Resultado de la aplicación de las fórmulas y variables correspondiente al criterio de Disponibilidad de cámaras de videovigilancia.
MI:	Resultado de la aplicación de las fórmulas y variables correspondiente al criterio de Disponibilidad de lectores de placas vehiculares.
MJ:	Resultado de la aplicación de las fórmulas y variables correspondiente al criterio de Porcentaje de abandono de llamadas al 911 y 089.
MK:	Resultado de la aplicación de las fórmulas y variables correspondiente al criterio de Cumplimiento presupuestal.
ML:	Resultado de la aplicación de las fórmulas y variables correspondiente al criterio de Sobre población penitenciaria.
MM:	Resultado de la aplicación de las fórmulas y variables correspondiente al criterio de Impartición de justicia.
MN:	Resultado de la aplicación de las fórmulas y variables correspondiente al criterio de Servicios médicos forenses.
MO:	Resultado de la aplicación de las fórmulas y variables correspondiente al criterio de Eficiencia procesal.

A. Fórmulas y Variables del Criterio de la Población de la Entidad Federativa.

El resultado de la aplicación de las fórmulas y variables del criterio de Población de la entidad federativa se obtiene a través del indicador siguiente:

Población de la entidad federativa. - Refleja la proporción de la población que habita en la entidad federativa, con relación a la población total del país a mitad del año 2026.

$$MA = \sum_{i=1}^{32} MA_i$$

$$MA_i = MCD_{2026} * 0.3 * \sum_{i=1}^{32} \left(\frac{POB_{2026_i}}{\sum_{i=1}^{32} POB_{2026_i}} \right)$$

Donde:

MA_i:	Resultado de la aplicación de las fórmulas y variables correspondiente al criterio de Población de la entidad federativa por entidad federativa i .
MCD_{2026}:	Es el monto por distribuir entre las entidades federativas, una vez descontado el porcentaje que se transferirá a la Auditoría Superior de la Federación de acuerdo con el artículo 49, fracción IV, de la Ley de Coordinación Fiscal.
POB_{2026_i}:	Es la población en la entidad federativa i , de acuerdo con las estimaciones de la SGCONAPO, Proyecciones de la población a mitad de año 2020-2070 para el ejercicio fiscal 2026.

Fuentes de información: *Proyecciones de la población a mitad de año por entidad federativa y sexo, 2020-2070 SGCONAPO. (Población por entidad federativa).* <https://www.gob.mx/conapo/documentos/bases-de-datos-de-la-conciliacion-demografica-1950-a-2019-y-proyecciones-de-la-poblacion-de-mexico-2020-a-2070>

B. Fórmulas y Variables del Criterio de Incidencia Delictiva.

El resultado de la aplicación de las fórmulas y variables del criterio de Incidencia delictiva se obtiene a través del indicador siguiente:

Incidencia Delictiva.- Refleja la proporción de la Incidencia Delictiva³ medida en tasas de prevalencia⁴ por cada 100 habitantes en extorsión, secuestro, homicidio doloso, feminicidio, robo con y sin violencia que incluye, robo a casa habitación, robo a negocio, robo de vehículos, robo a transportistas, robo a transeúntes y robo a instituciones bancarias por cada entidad federativa, respecto a la Incidencia Delictiva medida en tasas de prevalencia por cada 100 habitantes del país en el mismo periodo (de octubre de 2024 a septiembre de 2025).

$$MB = \sum_{i=1}^{32} MB_{IDi}$$

Donde:

MB_{IDi} : Es el monto por distribuir a cada entidad federativa i , correspondiente al indicador de Incidencia Delictiva.

$$MB_{IDi} = MCD_{2025} * \left(\frac{TPID_i}{\sum_{i=1}^{32} TPID_i} * 100 \right) * 0.18$$

$$TPID_i = TPEX_i + TPSEC_i + TPHD_i + TPF_i + TPR_i$$

Donde:

MCD_{2026} : Es el monto por distribuir entre las entidades federativas, una vez descontado el porcentaje que se transferirá a la Auditoría Superior de la Federación de acuerdo con el artículo 49, fracción IV, de la Ley de Coordinación Fiscal.

$TPID_i$: Es la suma de las tasas de prevalencia por cada 100 habitantes de extorsión, secuestro, homicidio doloso, feminicidio, robos con y sin violencia que incluyen, robo a casa habitación, robo a negocio, robo de vehículos, robo a transportistas, robo a transeúntes y robo a instituciones bancarias en la entidad federativa i .

$TPEX_i$: Es la tasa de prevalencia por cada 100 habitantes del delito de extorsión, que mide la proporción del delito ocurrido en un periodo anual de octubre de 2024 a septiembre de 2025, con respecto al total de la población según las proyecciones de la población de México y las entidades federativas, 2020-2070 a mitad de año 2026 de SGCONAPO, en la entidad federativa i .

$TPSEC_i$: Es la tasa de prevalencia por cada 100 habitantes del delito de secuestro, que mide la proporción del delito ocurrido en un periodo anual de octubre de 2024 a septiembre de 2025, con respecto al total de la población según las proyecciones de la población de México y las entidades federativas, 2020-2070 a inicio de año 2026 de SGCONAPO, en la entidad federativa i .

$TPHD_i$: Es la tasa de prevalencia por cada 100 habitantes del delito de homicidio doloso, que mide la proporción del delito ocurrido en un periodo anual de octubre de 2024 a septiembre de 2025, con respecto al total de la población según las proyecciones de la población de México y las entidades federativas, 2020-2070 a mitad de año 2026 de SGCONAPO, en la entidad federativa i .

TPF_i : Es la tasa de prevalencia por cada 100 habitantes del delito de feminicidio, que mide la proporción del delito ocurrido en un periodo anual de octubre de 2024 a septiembre de 2025, con respecto al total de la población según las proyecciones de la población de México y las entidades federativas, 2020-2070 a inicio de año 2026 de SGCONAPO, en la entidad federativa i .

TPR_i : Es la tasa de prevalencia por cada 100 habitantes del delito de robo con y sin violencia que incluye, robo a casa habitación, robo a negocio, robo de vehículos, robo a transportistas, robo a transeúntes y robo a instituciones bancarias, que mide la proporción de los delitos ocurridos en un periodo anual de octubre de 2024 a septiembre de 2025, con respecto al total de la población según las proyecciones de la población de México y las entidades federativas, 2020-2070 a inicio de año 2026 de SGCONAPO, en la entidad federativa i .

Fuentes de información: Centro Nacional de Información (CNI) – Secretariado Ejecutivo del Sistema Nacional de Seguridad Pública (SESNSP) a partir del Instrumento para el registro, clasificación y reporte de los delitos CNSP/38/15 en un periodo anual de octubre de 2024 a septiembre de 2025, con corte al 30 de septiembre de 2025. <https://www.gob.mx/sesnsp/documentos/historico-de-incidencia-delictiva-del-fuero-comun?idiom=es>

Proyecciones de la población a mitad de año por entidad federativa y sexo, 2020-2070 SGCONAPO. (Población por entidad federativa). <https://www.gob.mx/conapo/documentos/bases-de-datos-de-la-conciliacion-demografica-1950-a-2019-y-proyecciones-de-la-poblacion-de-mexico-2020-a-2070>

C. Fórmulas y Variables del Criterio del Monto Base.

El monto base⁵ será el doce (12.0) por ciento del monto a distribuir entre las entidades federativas, una vez descontado el porcentaje que se transferirá a la Auditoría Superior de la Federación de acuerdo con el artículo 49, fracción IV, de la Ley de Coordinación Fiscal.

Monto Base. - Se obtiene del cociente entre el monto total correspondiente y las treinta y dos entidades federativas.

$$MC = \sum_{i=1}^{32} MC_i$$

$$MC_i = MCD_{2026} * 0.12 * \left(\frac{1}{32}\right)$$

Donde cada una de las variables representa lo siguiente:

- MC_i:** Es el monto correspondiente del criterio Monto base perteneciente a cada una de las treinta y dos entidades federativas.
- MCD₂₀₂₆:** Es el monto por distribuir entre las entidades federativas, una vez descontado el porcentaje que se transferirá a la Auditoría Superior de la Federación de acuerdo con el artículo 49, fracción IV, de la Ley de Coordinación Fiscal.

Fuente de información: *Presupuesto de Egresos de la Federación para el ejercicio fiscal 2026, publicado en el Diario Oficial de la Federación el viernes 21 de noviembre de 2025 y la Ley de Coordinación Fiscal.*

D. Fórmulas y Variables del Criterio de Estado de Fuerza.

El resultado de la aplicación de las fórmulas y variables del criterio de estado de fuerza se obtiene a través del indicador siguiente:

Estado de Fuerza. - Refleja la tasa por cada 1000 habitantes del estado de fuerza total (Policía estatal, estatal de caminos, custodio, vial, auxiliar, bancaria, industrial y comercial, de sanciones y reinserción social, ejecución de medidas para adolescentes y personal administrativo) por entidad federativa y será la línea base de la que partirá este criterio.

$$MD = \sum_{i=1}^{32} MD_i$$

$$MD_i = MCD_{2026} * 0.048 * \left(\frac{\frac{EF_i * 1000}{POB_{2026_i}}}{\sum_{i=1}^{32} \left(\frac{EF_i * 1000}{POB_{2026_i}} \right)} \right)$$

Donde cada una de las variables representa lo siguiente:

- MD_i:** Es el monto por distribuir a cada entidad federativa *i*, correspondiente al indicador de Estado de Fuerza.
- MCD₂₀₂₆:** Es el monto por distribuir entre las entidades federativas, una vez descontado el porcentaje que se transferirá a la Auditoría Superior de la Federación de acuerdo con el artículo 49, fracción IV, de la Ley de Coordinación Fiscal.
- EF_i:** Es el Estado de Fuerza por entidad federativa *i* que será la línea base para este indicador de distribución.
- POB_{2026_i}:** Es la población en la entidad federativa *i*, de acuerdo con las estimaciones de la SGCONAPO, Proyecciones de la población a mitad de año 2020-2070 para el ejercicio fiscal 2026.

Fuente de información: *Información proporcionada mediante oficios a la Secretaría Ejecutiva del SESNSP. Y las Proyecciones de la población a mitad de año por entidad federativa y sexo, 2020-2070 SGCONAPO. (Población por entidad federativa). <https://www.gob.mx/conapo/documentos/bases-de-datos-de-la-conciliacion-demografica-1950-a-2019-y-proyecciones-de-la-poblacion-de-mexico-2020-a-2070>*

E. Fórmulas y Variables del Criterio de Dignificación Salarial.

El resultado de la aplicación de las fórmulas y variables del criterio de dignificación salarial se obtiene a través del indicador siguiente:

Dignificación Salarial. - Refleja la variación porcentual entre el sueldo neto del policía estatal y el salario digno para el policía 2025 propuesto por la CONASAMI.

$$ME = \sum_{i=1}^{32} ME_i$$

$$ME_i = MCD_{2026} * 0.048 * \left(\frac{\Delta SD_i + \mu_{\Delta SD} + K * \sigma_{\Delta SD}}{\sum_{i=1}^{32} (\Delta SD_i + \mu_{\Delta SD} + K * \sigma_{\Delta SD})} \right)$$

Donde cada una de las variables representa lo siguiente:

- ME_i:** Es el monto por distribuir a cada entidad federativa *i*, correspondiente al indicador de Dignificación Salarial.
- MCD₂₀₂₆:** Es el monto por distribuir entre las entidades federativas, una vez descontado el porcentaje que se transferirá a la Auditoría Superior de la Federación de acuerdo con el artículo 49, fracción IV, de la Ley de Coordinación Fiscal.
- ΔSD_i:** Es la variación entre el sueldo neto del policía estatal y el salario digno propuesto por la CONASAMI para el policía 2025.
- μ_{ΔSD}:** Es el promedio de la variación entre el sueldo neto del policía estatal y el salario digno propuesto por la CONASAMI para el policía 2025.
- K:** Constante numérica igual a 3, necesaria para transformar cantidades negativas a positivas que garanticen un reparto de recursos para todos aquellos que se encuentran con una variación negativa en su indicador.
- σ_{ΔSD}:** Es la desviación estándar de la muestra de la variación entre el sueldo neto del policía estatal y el salario digno propuesto por la CONASAMI para el policía 2025.

Fuente de información: Información proporcionada por la Dirección General de Apoyo Técnico del SESNSP.

F. Fórmulas y Variables del Criterio de Instituciones del Profesionalización.

El resultado de la aplicación de las fórmulas y variables del criterio de instituciones de profesionalización se obtiene a través del indicador siguiente:

Instituciones de Profesionalización. - Refleja la calificación ponderada por institución de profesionalización de carácter estatal y municipal de acuerdo con su clasificación en cada una de las entidades federativas.

$$MF = \sum_{i=1}^{32} MF_i$$

$$MF_i = MCD_{2026} * 0.036 * \left[\frac{(0.5 * IP_A + 0.3 * IP_B + 0.2 * IP_C)_i}{\sum_{i=1}^{32} [(0.5 * IP_A + 0.3 * IP_B + 0.2 * IP_C)_i]} \right]$$

Donde cada una de las variables representa lo siguiente:

- MF_i:** Es el monto por distribuir a cada entidad federativa *i*, correspondiente al indicador de instituciones de profesionalización.
- MCD₂₀₂₆:** Es el monto por distribuir entre las entidades federativas, una vez descontado el porcentaje que se transferirá a la Auditoría Superior de la Federación de acuerdo con el artículo 49, fracción IV, de la Ley de Coordinación Fiscal.
- IP_A:** Es el número de instancias de profesionalización con **clasificación A** de acuerdo con el anexo del acuerdo 11/XLIX/2023 referente a los Criterios de Clasificación de las Instancias de Profesionalización en Seguridad Pública por cada entidad federativa *i*.

- IP_B :** Es el número de instancias de profesionalización con **clasificación B** de acuerdo con el anexo del acuerdo 11/XLIX/2023 referente a los Criterios de Clasificación de las Instancias de Profesionalización en Seguridad Pública por cada entidad federativa i .
- IP_C :** Es el número de instancias de profesionalización con **clasificación C** de acuerdo con el anexo del acuerdo 11/XLIX/2023 referente a los Criterios de Clasificación de las Instancias de Profesionalización en Seguridad Pública por cada entidad federativa i .

Fuente de información: Información proporcionada por la Dirección General de Apoyo Técnico del SESNSP con corte a noviembre de 2025.

G. Fórmulas y Variables del Criterio de Aprobación en Control de Confianza.

El resultado de la aplicación de las fórmulas y variables del criterio de aprobación en control de confianza se obtiene a través del indicador siguiente:

Aprobación en Control de Confianza. – Refleja el avance general en lo concerniente al proceso de control de confianza del estado de fuerza.

$$MG = \sum_{i=1}^{32} MG_i$$

$$MG_i = MCD_{2026} * 0.024 * \left(\frac{\Delta SPCC_i + \mu_{\Delta SPCC} + K * \sigma_{\Delta SPCC}}{\sum_{i=1}^{32} (\Delta SPCC_i + \mu_{\Delta SPCC} + K * \sigma_{\Delta SPCC})} \right)$$

Donde cada una de las variables representa lo siguiente:

- MG_i :** Es el monto por distribuir a cada entidad federativa i , correspondiente al indicador de aprobación en control de confianza.
- MCD_{2026} :** Es el monto por distribuir entre las entidades federativas, una vez descontado el porcentaje que se transferirá a la Auditoría Superior de la Federación de acuerdo con el artículo 49, fracción IV, de la Ley de Coordinación Fiscal.
- $\Delta SPCC_i$:** Es la variación entre la suma ponderada equivalente del cociente de evaluados en activo entre el universo de policías en activo más el cociente de aprobados en activo entre evaluados en activo más el cociente de aprobados vigentes en activo entre el universo de policías en activo correspondientes al ejercicio fiscal 2025 y la suma ponderada equivalente de los mismos cocientes, correspondientes al ejercicio fiscal 2024.
- $\mu_{\Delta SPCC}$:** Es el promedio de la variación de las sumas ponderadas equivalentes 2025 vs 2024.
- K :** Constante numérica igual a 3, necesaria para transformar cantidades negativas a positivas que garanticen un reparto de recursos para todos aquellos que se encuentran con una variación negativa en su indicador.
- $\sigma_{\Delta SPCC}$:** Es la desviación estándar de la muestra de la variación de las sumas ponderadas equivalentes 2025 vs 2024.

Fuente de información: Información proporcionada por el Centro Nacional de Certificación y Acreditación del SESNSP con corte al 30 de septiembre de 2024 y 2025 respectivamente.

H. Fórmulas y Variables del Criterio de Disponibilidad de Cámaras de Videovigilancia.

El resultado de la aplicación de las fórmulas y variables del criterio de disponibilidad de cámaras de videovigilancia se obtiene a través del indicador siguiente:

Disponibilidad de Cámaras de Videovigilancia. – Refleja la capacidad de cámaras de videovigilancia en operación con respecto al total de cámaras de videovigilancia existentes en las entidades federativas.

$$MH = \sum_{i=1}^{32} MH_i$$

$$MH_i = MCD_{2026} * 0.036 * \left[\frac{DC_i}{\sum_{i=1}^{32} (DC_i)} \right]$$

Donde cada una de las variables representa lo siguiente:

- MH_i :** Es el monto por distribuir a cada entidad federativa i , correspondiente al indicador de disponibilidad de cámaras de videovigilancia.
- MCD_{2026} :** Es el monto por distribuir entre las entidades federativas, una vez descontado el porcentaje que se transferirá a la Auditoría Superior de la Federación de acuerdo con el artículo 49, fracción IV, de la Ley de Coordinación Fiscal.
- DC_i :** Porcentaje de disponibilidad de cámaras de videovigilancia por cada entidad federativa i .

Fuente de información: Información proporcionada por el Centro Nacional de Información del SESNSP. Porcentaje de disponibilidad de cámaras de videovigilancia con corte a septiembre de 2025.

I. Fórmulas y Variables del Criterio de Disponibilidad de Lectores de Placas Vehiculares.

El resultado de la aplicación de las fórmulas y variables del criterio de disponibilidad de lectores de placas vehiculares se obtiene a través del indicador siguiente:

Disponibilidad de Lectores de Placas Vehiculares. – Refleja la capacidad de lectores de placas vehiculares en operación de las entidades federativas.

$$MI = \sum_{i=1}^{32} MI_i$$

$$MI_i = MCD_{2026} * 0.024 * \left[\frac{DLP_i}{\sum_{i=1}^{32} (DLP_i)} \right]$$

Donde cada una de las variables representa lo siguiente:

- MI_i :** Es el monto por distribuir a cada entidad federativa i , correspondiente al indicador de disponibilidad de lectores de placas vehiculares.
- MCD_{2026} :** Es el monto por distribuir entre las entidades federativas, una vez descontado el porcentaje que se transferirá a la Auditoría Superior de la Federación de acuerdo con el artículo 49, fracción IV, de la Ley de Coordinación Fiscal.
- DLP_i :** Porcentaje de disponibilidad de lectores de placas vehiculares por cada entidad federativa i .

Fuente de información: Información proporcionada por el Centro Nacional de Información del SESNSP.

J. Fórmulas y Variables del Criterio de Porcentaje de Abandono de Llamadas al 911 y 089.

El resultado de la aplicación de las fórmulas y variables del criterio de porcentaje de abandono de llamadas al 911 y 089 se obtiene a través del indicador siguiente:

Porcentaje de Abandono de Llamadas al 911 y 089. – Refleja la capacidad de articulación eficiente del sistema de llamadas de emergencia y denuncia anónima por parte de las entidades federativas.

$$MJ = \sum_{i=1}^{32} MJ_i$$

$$MJ_i = MCD_{2026} * 0.024 * \left[\frac{1}{\sum_{i=1}^{32} \left[\frac{1}{\%A_{911i} * 0.5 + \%A_{089i} * 0.5} \right]} \right]$$

Donde cada una de las variables representa lo siguiente:

- MJ_i :** Es el monto por distribuir a cada entidad federativa i , correspondiente al indicador de porcentaje de abandono de llamadas al 911 y 089.
- MCD_{2026} :** Es el monto por distribuir entre las entidades federativas, una vez descontado el porcentaje que se transferirá a la Auditoría Superior de la Federación de acuerdo con el artículo 49, fracción IV, de la Ley de Coordinación Fiscal.
- $\%A_{911i}$:** Porcentaje de abandono de llamadas al 911 por cada entidad federativa i .
- $\%A_{089i}$:** Porcentaje de abandono de llamadas al 089 por cada entidad federativa i .

Fuente de información: Información proporcionada por el Centro Nacional de Información del SESNSP. Con corte a septiembre de 2025.

K. Fórmulas y Variables del Criterio de Cumplimiento Presupuestal.

El resultado de la aplicación de las fórmulas y variables del criterio de cumplimiento presupuestal se obtiene a través del indicador siguiente:

Cumplimiento Presupuestal. – Refleja una mayor incentivación hacia la proporción del gasto estatal como parte del financiamiento conjunto del fondo federal.

$$MK = \sum_{i=1}^{32} MK_i$$

$$MK_i = MCD_{2026} * 0.01 * \left[\frac{\frac{GE_i}{GF_i}}{\sum_{i=1}^{32} \left(\frac{GE_i}{GF_i} \right)} \right]$$

Donde cada una de las variables representa lo siguiente:

- MK_i :** Es el monto por distribuir a cada entidad federativa i , correspondiente al indicador de cumplimiento presupuestal.
- MCD_{2026} :** Es el monto por distribuir entre las entidades federativas, una vez descontado el porcentaje que se transferirá a la Auditoría Superior de la Federación de acuerdo con el artículo 49, fracción IV, de la Ley de Coordinación Fiscal.
- GE_i :** Gasto estatal del financiamiento conjunto del ejercicio fiscal 2024 por cada entidad federativa i .
- GF_i :** Gasto federal del financiamiento conjunto del ejercicio fiscal 2024 por cada entidad federativa i .

Fuente de información: Información proporcionada por la Dirección General de Vinculación y Seguimiento del SESNSP.

L. Fórmulas y Variables del Criterio de Sobrepoblación Penitenciaria.

El resultado de la aplicación de las fórmulas y variables del criterio de sobrepoblación penitenciaria se obtiene a través del indicador siguiente:

Sobrepoblación Penitenciaria. – Refleja una desincentivación hacia la sobrepoblación penitenciaria.

$$ML = \sum_{i=1}^{32} ML_i$$

$$ML_i = MCD_{2026} * 0.015 * \left[\frac{1}{\frac{\Delta SPP_i + \mu_{\Delta SPP} + K * \sigma_{\Delta SPP}}{\sum_{i=1}^{32} \left(\frac{1}{\Delta SPP_i + \mu_{\Delta SPP} + K * \sigma_{\Delta SPP}} \right)}} \right]$$

Donde cada una de las variables representa lo siguiente:

- MK_i :** Es el monto por distribuir a cada entidad federativa i , correspondiente al indicador de sobrepoblación penitenciaria.
- MCD_{2026} :** Es el monto por distribuir entre las entidades federativas, una vez descontado el porcentaje que se transferirá a la Auditoría Superior de la Federación de acuerdo con el artículo 49, fracción IV, de la Ley de Coordinación Fiscal.
- ΔSPP_i :** Es la variación de las tasas de sobrepoblación relativa (variación entre los espacios en los centros penitenciarios y la población privada de la libertad) con corte al mes de septiembre entre los ejercicios fiscales 2024 y 2025 respectivamente.
- $\mu_{\Delta SPP}$:** Promedio de la variación de las tasas de sobrepoblación relativa (variación entre los espacios en los centros penitenciarios y la población privada de la libertad) con corte al mes de septiembre entre los ejercicios fiscales 2024 y 2025 respectivamente.

- K:** Constante numérica igual a 3, necesaria para transformar cantidades negativas a positivas que garanticen un reparto de recursos para todos aquellos que se encuentran con una variación negativa en su indicador.
- $\sigma_{\Delta SPP}$:** Desviación estándar de la muestra de la variación de las tasas de sobrepoblación relativa (variación entre los espacios en los centros penitenciarios y la población privada de la libertad) con corte al mes de septiembre entre los ejercicios fiscales 2024 y 2025 respectivamente.

Fuente de información: Cuaderno Mensual de Información Estadística Penitenciaria Nacional. Órgano Desconcentrado Prevención y Reinserción Social. Corte al 30 de septiembre de 2024 y Cuaderno Mensual de Información Estadística Penitenciaria Nacional. Órgano Desconcentrado Prevención y Reinserción Social. Corte al 30 de septiembre de 2025. OADPRS – SSPC.

M. Fórmulas y Variables del Criterio de Impartición de Justicia.

El resultado de la aplicación de las fórmulas y variables del criterio de impartición de justicia se obtiene a través del indicador siguiente:

Impartición de Justicia. – Refleja un incentivo para mejorar la integración de causas penales y expedientes pendientes de concluir en primera instancia, por entidad federativa según sistema y materia.

$$MM = \sum_{i=1}^{32} MM_i$$

$$MM_i = MCD_{2026} * 0.015 * \left[\frac{\left(\frac{1}{REZ_{2022-2024}} \right)_i}{\sum_{i=1}^{32} \left(\frac{1}{REZ_{2022-2024}} \right)_i} \right]$$

Donde cada una de las variables representa lo siguiente:

- MM_i :** Es el monto por distribuir a cada entidad federativa i , correspondiente al indicador de impartición de justicia.
- MCD_{2026} :** Es el monto por distribuir entre las entidades federativas, una vez descontado el porcentaje que se transferirá a la Auditoría Superior de la Federación de acuerdo con el artículo 49, fracción IV, de la Ley de Coordinación Fiscal.
- $\overline{REZ}_{2022-2024}$:** Es el promedio del rezago en el flujo de trabajo de las fiscalías estatales en cuanto a las averiguaciones previas y carpetas de investigación pendientes al final del año en curso, con respecto al total de las averiguaciones previas y carpetas de investigación abiertas o iniciadas durante el año en curso, más aquellas que fueron marcadas como pendientes al final del año anterior de los años 2022, 2023 y 2024 respectivamente.

Fuente de información: Censo Nacional de Procuración de Justicia Estatal 2023, 2024 y 2025. Tabulados básicos. Averiguaciones previas, investigaciones y carpetas de investigación del Ministerio Público, por nivel de gobierno y entidad federativa. INEGI.

N. Fórmulas y Variables del Criterio de Servicio Médicos Forenses.

El resultado de la aplicación de las fórmulas y variables del criterio de servicios médicos forenses se obtiene a través del indicador siguiente:

Servicios Médicos Forenses. – Refleja un incentivo hacia la identificación de cadáveres para evitar su rezago.

$$MN = \sum_{i=1}^{32} MN_i$$

$$MN_i = MCD_{2026} * 0.075 * \left(\frac{\Delta SMF_i + \mu_{\Delta SMF} + K * \sigma_{\Delta SMF}}{\sum_{i=1}^{32} (\Delta SMF_i + \mu_{\Delta SMF} + K * \sigma_{\Delta SMF})} \right)$$

Donde cada una de las variables representa lo siguiente:

- MN_i :** Es el monto por distribuir a cada entidad federativa i , correspondiente al indicador de servicio médico forense.
- MCD_{2026} :** Es el monto por distribuir entre las entidades federativas, una vez descontado el porcentaje que se transferirá a la Auditoría Superior de la Federación de acuerdo con el artículo 49, fracción IV, de la Ley de Coordinación Fiscal.
- ΔSMF_i :** Es la variación de la razón del número de cadáveres y restos humanos identificados con respecto al número de cadáveres recibidos en el ejercicio fiscal 2024 con respecto a la misma razón correspondiente al ejercicio fiscal 2023.
- $\mu_{\Delta SMF}$:** Es el promedio de la variación de la razón del número de cadáveres y restos humanos identificados con respecto al número de cadáveres recibidos en el ejercicio fiscal 2024 con respecto a la misma razón correspondiente al ejercicio fiscal 2023.
- K :** Constante numérica igual a 3, necesaria para transformar cantidades negativas a positivas que garanticen un reparto de recursos para todos aquellos que se encuentran con una variación negativa en su indicador.
- $\sigma_{\Delta SMF}$:** Es la desviación estándar de la muestra de la variación de la razón del número de cadáveres y restos humanos identificados con respecto al número de cadáveres recibidos en el ejercicio fiscal 2024 con respecto a la misma razón correspondiente al ejercicio fiscal 2023.

Fuente de información: Censo Nacional de Procuración de Justicia Federal 2024, Censo Nacional de Procuración de Justicia Estatal 2025, Censo Nacional de Gobiernos Estatales 2024, Censo Nacional de Impartición de Justicia Estatal 2024, Cadáveres recibidos por los servicios periciales y/o servicio médico forense, por nivel de gobierno, entidad federativa y tipo de institución según estado de conservación y sexo, 2023. Tabulados básicos. Cadáveres y restos de seres humanos identificados egresados de los servicios periciales y/o servicio médico forense, por nivel de gobierno, entidad federativa y tipo de institución según tipo de destino, 2023. Tabulados básicos. Censo Nacional de Procuración de Justicia Federal 2025, Censo Nacional de Procuración de Justicia Estatal 2025, Censo Nacional de Gobiernos Estatales 2025, Censo Nacional de Impartición de Justicia Estatal 2025, Cadáveres recibidos por los servicios periciales y/o servicio médico forense, por nivel de gobierno, entidad federativa y tipo de institución según estado de conservación y sexo, 2024. Tabulados básicos. Cadáveres y restos de seres humanos identificados egresados de los servicios periciales y/o servicio médico forense, por nivel de gobierno, entidad federativa y tipo de institución según tipo de destino, 2024. Tabulados básicos. INEGI.

O. Fórmulas y Variables del Criterio de Eficiencia Procesal.

El resultado de la aplicación de las fórmulas y variables del criterio de eficiencia procesal se obtiene a través del indicador siguiente:

Eficiencia Procesal. – Refleja un incentivo hacia la eficiencia en las resoluciones del sistema penal acusatorio.

$$MO = \sum_{i=1}^{32} MO_i$$

$$MO_i = MCD_{2026} * 0.045 * \left(\frac{\Delta EP_i + \mu_{\Delta EP} + K * \sigma_{\Delta EP}}{\sum_{i=1}^{32} (\Delta EP_i + \mu_{\Delta EP} + K * \sigma_{\Delta EP})} \right)$$

Donde cada una de las variables representa lo siguiente:

- MO_i :** Es el monto por distribuir a cada entidad federativa i , correspondiente al indicador de eficiencia procesal.
- MCD_{2026} :** Es el monto por distribuir entre las entidades federativas, una vez descontado el porcentaje que se transferirá a la Auditoría Superior de la Federación de acuerdo con el artículo 49, fracción IV, de la Ley de Coordinación Fiscal.
- ΔEP_i :** Es la variación de la razón del número de personas privadas de la libertad con sentencia, respecto al número de personas privadas de la libertad sin sentencia en el ejercicio fiscal 2024, con respecto a la misma razón correspondiente al ejercicio fiscal 2023.

- $\mu_{\Delta EP}$: Es el promedio de la variación de la razón del número de personas privadas de la libertad con sentencia, respecto al número de personas privadas de la libertad sin sentencia en el ejercicio fiscal 2024, con respecto a la misma razón correspondiente al ejercicio fiscal 2023.
- K : Constante numérica igual a 3, necesaria para transformar cantidades negativas a positivas que garanticen un reparto de recursos para todos aquellos que se encuentran con una variación negativa en su indicador.
- $\sigma_{\Delta EP}$: Es la desviación estándar de la muestra de la variación de la razón del número de personas privadas de la libertad con sentencia, respecto al número de personas privadas de la libertad sin sentencia en el ejercicio fiscal 2024, con respecto a la misma razón correspondiente al ejercicio fiscal 2023.

Fuente de información: Censo Nacional de Sistemas Penitenciarios Estatales 2024. Tabulados básicos, Personas privadas de la libertad / internadas en los centros penitenciarios y centros especializados de tratamiento o internamiento para adolescentes, por nivel de gobierno, entidad federativa y centro según estatus jurídico y sexo. Al 31 de diciembre de 2023. Censo Nacional de Sistemas Penitenciarios Estatales 2025. Tabulados básicos, Personas privadas de la libertad / internadas en los centros penitenciarios y centros especializados de tratamiento o internamiento para adolescentes, por nivel de gobierno, entidad federativa y centro según estatus jurídico y sexo. Al 31 de diciembre de 2024. INEGI.

P. Fórmulas y Variables del Criterio de Contención de Resultados.

El resultado de las fórmulas y variables del criterio de Contención, parte de la aplicación de todos los criterios de distribución anteriores, para determinar la distribución final por entidad federativa, a través del siguiente algoritmo.

$$MCD_{2026} = \sum_{i=1}^{32} MCD_{2026i}$$

$$AP_{2026} = \sum_{i=1}^{32} AP_{2026i}$$

$$\Delta MAF_{26-25i} = MCD_{2026i} - MAF_{2025i}$$

$$\left[AP_{2026i} = \begin{cases} MAF_{2025i}, & \Delta MAF_{26-25i} < 0 \\ MCD_{2026i}, & \Delta MAF_{26-25i} > 0 \end{cases} \right] \rightarrow AP_{2026} > MCD_{2026}$$

$$MCD_{2026} - AP_{2026} = Rem$$

$$MAF_{2026i} = \begin{cases} MAF_{2025i}, & \%Var_{AP-25i} \leq 0\% \\ AP_{2026i} - \left(Rem * \frac{Var_{AP-25i}}{\sum_{i=1}^n Var_{AP-25i}} \right), & \%Var_{AP-25i} > 0\% \end{cases}$$

$$Var_{AP-25i} = AP_{2026i} - MAF_{2025i}$$

$$\%Var_{AP-25i} = \frac{AP_{2026i} - MAF_{2025i}}{MAF_{2025i}} * 100$$

$$\left[AP_{2026i} = \begin{cases} MAF_{2025i} * 1.045, & \% \Delta MAF_{26-25i} > 0 \\ AP_{2026i}, & \% \Delta MAF_{25-24i} \leq 0 \end{cases} \right] \rightarrow AP_{2026} < MCD_{2026}$$

$$MCD_{2026} - AP_{2026} = Rem2$$

$$MAF_{2026_i} = \begin{cases} AP2_{2026_i}, & \%Var_{AP-25_i} \neq 0.0\% \\ AP2_{2026_i} + \left(Rem2 * \frac{MAF_{2025_i}}{\sum_{i=1}^n MAF_{2025_i}} \forall \%Var_{AP-25_i} = 0.0\% \right), & \%Var_{AP-25_i} = 0.0\% \end{cases}$$

$$MAF_{2026} = \sum_{i=1}^{32} MAF_{2026_i} = MCD_{2026}$$

Donde:

- MCD_{2026} :** Es el monto por distribuir entre las entidades federativas, una vez descontado el porcentaje que se transferirá a la Auditoría Superior de la Federación de acuerdo con el artículo 49, fracción IV, de la Ley de Coordinación Fiscal.
- MCD_{2026_i} :** Es el monto correspondiente a cada entidad federativa i , cuya suma resulta en el monto total a distribuir, una vez descontado el porcentaje que se transferirá a la Auditoría Superior de la Federación de acuerdo con el artículo 49, fracción IV, de la Ley de Coordinación Fiscal.
- AP_{2026} :** Es el monto total ajustado una vez topadas las pérdidas iniciales con montos otorgados en el ejercicio fiscal inmediato anterior, lo que garantiza pérdidas nulas en todas aquellas entidades federativas con pérdidas iniciales.
- AP_{2026_i} :** Es el monto ajustado correspondiente a cada entidad federativa i , cuya suma resulta en el monto total ajustado, una vez topadas las pérdidas iniciales con montos otorgados en el ejercicio fiscal inmediato anterior, lo que garantiza pérdidas nulas en todas aquellas entidades federativas con pérdidas iniciales.
- ΔMAF_{26-25_i} :** Es la diferencia entre el monto a distribuir de la entidad federativa i , y su monto asignado del FASP en el ejercicio inmediato anterior.
- MAF_{2025_i} :** Es el monto asignado del FASP por cada entidad federativa i en el ejercicio inmediato anterior (2025).
- Rem :** Es el remanente por distribuir entre las entidades federativas con una pérdida inicial, que se obtiene de la diferencia entre el monto a distribuir entre las entidades federativas y el monto total ajustado una vez topadas las pérdidas iniciales en las entidades federativas según sea el caso.
- Var_{AP-25_i} :** Es la diferencia entre el monto ajustado correspondiente a cada entidad federativa i y el monto asignado del FASP por cada entidad federativa i en el ejercicio inmediato anterior (2025).
- $\%Var_{AP-25_i}$:** Es la variación porcentual de la diferencia entre el monto ajustado correspondiente a cada entidad federativa i y el monto asignado del FASP por cada entidad federativa i en el ejercicio inmediato anterior (2025).
- $AP2_{2026}$:** Es el monto total reajustado una vez topadas las ganancias a no más del 4.5%, lo que garantiza ganancias constantes porcentuales en todas aquellas entidades federativas con pérdidas iniciales.
- $Rem2$:** Es el remanente por distribuir entre las entidades federativas con una pérdida inicial, que se obtiene de la diferencia entre el monto a distribuir entre las entidades federativas y el monto total ajustado por segunda vez topadas las máximas ganancias subsecuentes al 4.5% en las entidades federativas según sea el caso.
- $AP2_{2026_i}$:** Es el monto ajustado correspondiente a cada entidad federativa i , cuya suma resulta en el monto total reajustado una vez topadas las ganancias a no más del 4.5%, lo que garantiza ganancias constantes porcentuales en todas aquellas entidades federativas con pérdidas iniciales.
- MAF_{2026} :** Es el monto total asignado del FASP en el ejercicio fiscal 2026 redondeado sin decimales.

Fuente de información: Criterios de distribución del fondo de aportaciones para la seguridad pública de los estados y del Distrito Federal (FASP) para el ejercicio fiscal 2025 y los resultados de su aplicación. Publicados en el Diario Oficial de la Federación como Anexo 1 del Acuerdo 07/L/2024 el lunes 13 de enero de 2025.

Resultados de la Aplicación de la Fórmula de Distribución por entidad federativa.

En el Presupuesto de Egresos de la Federación para el ejercicio fiscal 2026 se aprobó la cantidad de \$9,951'114,029.00 (NUEVE MIL NOVECIENTOS CINCUENTA Y UN MILLONES CIENTO CATORCE MIL VEINTINUEVE PESOS 00/100 M.N.), para el FASP, de los cuales cero punto uno (0.1) por ciento equivalentes a \$9,951,114.03 (NUEVE MILLONES NOVECIENTOS CINCUENTA Y UN MIL CIENTO CATORCE PESOS 03/100 M.N.) serán transferidos a la Auditoría Superior de la Federación de la Cámara de Diputados del Congreso de la Unión para efectos de fiscalización de dichos recursos.

El resto de los recursos redondeados (monto FASP que será asignado para el ejercicio fiscal 2026) equivalentes a \$9,941',162,915.00 (NUEVE MIL NOVECIENTOS CUARENTA Y UN MILLONES CIENTO SESENTA Y DOS MIL NOVECIENTOS QUINCE PESOS 00/100 M.N.) se distribuyen entre cada una de las treinta y dos (32) entidades federativas conforme a los criterios de distribución, fórmulas y variables de asignación aprobados por el Consejo Nacional de Seguridad Pública mediante el Acuerdo 03/LII/2025, en el que se determinó que se asignará a cada entidad federativa el monto resultante de la aplicación de la fórmula en los términos descritos, lo cual da como resultado la siguiente distribución:

Entidad Federativa	Monto de Asignación FASP 2026 (Pesos)
Aguascalientes	258,896,632
Baja California	380,407,240
Baja California Sur	266,326,025
Campeche	241,993,158
Coahuila	281,301,731
Colima	265,379,429
Chiapas	285,219,423
Chihuahua	367,083,243
Ciudad de México	608,126,775
Durango	268,882,766
Guanajuato	346,047,299
Guerrero	281,185,119
Hidalgo	263,964,095
Jalisco	391,312,588
Estado de México	687,706,828
Michoacán	291,596,698
Morelos	274,675,607
Nayarit	239,729,780
Nuevo León	350,639,138
Oaxaca	275,309,314

Entidad Federativa	Monto de Asignación FASP 2026 (Pesos)
Puebla	326,686,180
Querétaro	258,287,794
Quintana Roo	250,634,872
San Luis Potosí	260,174,244
Sinaloa	280,620,185
Sonora	345,242,083
Tabasco	283,823,541
Tamaulipas	293,546,494
Tlaxcala	212,127,782
Veracruz	343,561,394
Yucatán	222,125,663
Zacatecas	238,549,795
Total	9,941,162,915

¹ Referencia al artículo Décimo Cuarto Transitorio del Decreto por el que se declaran reformadas y derogadas diversas disposiciones de la Constitución Política de los Estados Unidos Mexicanos, en materia de la reforma política de la Ciudad de México, publicado en el Diario Oficial de la Federación el 29 de enero de 2016, que a la letra dice: “A partir de la fecha de entrada en vigor de este Decreto, todas las referencias que en esta Constitución y demás ordenamientos jurídicos se hagan al Distrito Federal, deberán entenderse hechas a la Ciudad de México.”

² Porcentaje transferido a la Auditoría Superior de la Federación con el objeto de fortalecer el alcance, profundidad, calidad y seguimiento de las revisiones realizadas, dispuesto en el artículo 49, fracción IV, de la Ley de Coordinación Fiscal.

³ Centro Nacional de Información a través del Instrumento para el registro, clasificación y reporte de los delitos y las víctimas CNSP/38/15 por un periodo que abarca de octubre de 2024 a septiembre de 2025, con corte al 30 de septiembre de 2025.

⁴ Calculadas a partir de las proyecciones de la población de México y las entidades federativas, 2020-2070 a mitad de año de SGCONAPO y los datos proporcionados por el Centro Nacional de Información a través del Instrumento para el registro, clasificación y reporte de los delitos y las víctimas CNSP/38/15 por un periodo que abarca de octubre de 2024 a septiembre de 2025, con corte al 30 de septiembre de 2025.

⁵ Monto que se distribuye por concepto de “los recursos destinados a apoyar las acciones que en materia de seguridad pública desarrollen los municipios”, citados en el artículo 44, tercer párrafo de la Ley de Coordinación Fiscal.

Ciudad de México, a 11 de diciembre de 2025.- Secretaria Ejecutiva del Sistema Nacional de Seguridad Pública, Mtra. **Marcela Figueroa Franco**.- Rúbrica.

ANEXO 2 DEL ACUERDO 03/LII/2025

CRITERIOS GENERALES PARA LA ADMINISTRACIÓN Y EJERCICIO DE LOS RECURSOS DEL FONDO DE APORTACIONES PARA LA SEGURIDAD PÚBLICA DE LOS ESTADOS Y DEL DISTRITO FEDERAL (FASP) PARA EL EJERCICIO FISCAL 2026**CAPÍTULO I****DISPOSICIONES GENERALES****Sección I****Del objeto**

Artículo 1. Los presentes Criterios tienen por objeto establecer las disposiciones y mecanismos que deberán observar las entidades federativas, el Secretariado Ejecutivo del Sistema Nacional de Seguridad Pública y las Instancias Federales, en la planeación, programación, presupuestación, ejercicio, seguimiento, evaluación, transparencia y rendición de cuentas de los recursos del Fondo de Aportaciones para la Seguridad Pública de los Estados y del Distrito Federal para el ejercicio fiscal 2026.

Artículo 2. Para efectos de los presentes Criterios, además de las definiciones establecidas en el artículo 4 de la Ley General del Sistema Nacional de Seguridad Pública, se entenderá, en singular o plural, por:

I. Adecuación: A las modificaciones de las Metas o montos federales y estatales convenidos originalmente en el anexo técnico, debido a una Reprogramación o Reasignación de Recursos;

II. Ahorro Presupuestario: A los remanentes de recursos del presupuesto modificado una vez cumplidas las Metas contenidas en la Estructura Programática Presupuestal y que se relacionan con el anexo técnico;

III. Cancelación de la Ministración: A la pérdida de los recursos federales por incumplimiento, con carácter de no recuperables o acumulables para las entidades federativas;

IV. Clasificador: Al Clasificador por Objeto del Gasto emitido por el Consejo Nacional de Armonización Contable, que es el instrumento que permite registrar de manera ordenada, sistemática y homogénea las compras, los pagos y las erogaciones autorizadas en capítulos, conceptos y partidas con base en la clasificación económica del gasto;

V. Comité Técnico: Al Comité Técnico de Análisis y Validación en el Marco de los Fondos de Ayuda Federal, como órgano colegiado al que se hace referencia en los presentes Criterios;

VI. Conceptos de Gasto: A los bienes, servicios e infraestructura que refieren los Subprogramas de los Programas con Prioridad Nacional aplicables al FASP, así como las aportaciones locales, los cuales se encuentran alineados al Clasificador;

VII. Consejo Local: A los consejos locales de seguridad pública o equivalentes de las entidades federativas;

VIII. Consejo Nacional: Al Consejo Nacional de Seguridad Pública;

IX. Criterios: A estos Criterios Generales para la Administración y Ejercicio de los Recursos del Fondo de Aportaciones para la Seguridad Pública de los Estados y del Distrito Federal (FASP) para el ejercicio fiscal 2026;

X. Dirección General: A la Dirección General de Vinculación y Seguimiento;

XI. Economía: A los remanentes de recursos no devengados de los convenidos o modificados con relación al anexo técnico;

XII. Eje Estratégico: A las políticas públicas aprobadas por el Consejo Nacional a las que están adscritos los Programas con Prioridad Nacional, para el cumplimiento de los fines de la seguridad pública en el marco del Sistema Nacional de Seguridad Pública;

XIII. Estructura Programática Presupuestal: Al documento que contiene los Conceptos de Gasto FASP, así como de las aportaciones locales, autorizados por las Unidades Administrativas del Secretariado Ejecutivo y las Instancias Federales ordenados por Eje Estratégico, Programa con Prioridad Nacional y Subprograma;

XIV. FASP: Al Fondo de Aportaciones para la Seguridad Pública de los Estados y del Distrito Federal para el ejercicio fiscal 2026;

XV. Financiamiento Conjunto: A los recursos del FASP asignados a las entidades federativas y a los aportados por estas en cada ejercicio fiscal;

XVI. Gasto Comprometido: Al momento contable del gasto que refleja la aprobación por autoridad competente de un acto administrativo u otro instrumento jurídico, que formaliza una relación jurídica con terceros, para la adquisición de bienes y servicios o ejecución de obras;

XVII. Gasto Devengado: Al momento contable del gasto que refleja el reconocimiento de una obligación de pago a favor de terceros, por la recepción de conformidad de bienes, servicios y obras oportunamente contratados; así como, de las obligaciones que derivan de tratados, leyes, decretos, resoluciones y sentencias definitivas;

XVIII. Gasto Ejercido: Al momento contable del gasto, que refleja la emisión de una cuenta por liquidar certificada o una orden de pago debidamente aprobada por la autoridad competente;

XIX. Gasto Pagado: Al momento contable del gasto, que refleja la cancelación total o parcial de las obligaciones de pago, que se concreta mediante el desembolso de efectivo o cualquier otro medio de pago;

XX. Instancia Federal: A las dependencias federales, instituciones u órganos constitucionales autónomos encargados de los Subprogramas que se encuentren incorporados en los Programas con Prioridad Nacional;

XXI. Ley: A la Ley de Coordinación Fiscal;

XXII. Ley General: A la Ley General del Sistema Nacional de Seguridad Pública;

XXIII. Ley de Disciplina Financiera: A la Ley de Disciplina Financiera de las Entidades Federativas y los Municipios;

XXIV. Mecanismo de Seguimiento: A las herramientas que determina el Secretariado Ejecutivo para realizar el seguimiento de la aplicación de los recursos del Financiamiento Conjunto;

XXV. Meta: A las acciones a realizar para el cumplimiento de los objetivos de los Ejes Estratégicos, Programas con Prioridad Nacional, Subprogramas y Acuerdos del Consejo Nacional, establecidas en el Proyecto de Inversión o anexo técnico conforme a los plazos convenidos incluyendo los bienes, servicios o infraestructura a adquirir o contratar, según corresponda, de conformidad con la Estructura Programática Presupuestal, mismas que son coordinadas y verificadas por las Unidades Administrativas del Secretariado Ejecutivo e Instancias Federales, en el ámbito de su competencia;

XXVI. PEF: Al Presupuesto de Egresos de la Federación para el ejercicio fiscal 2026;

XXVII. Programa con Prioridad Nacional: A las estrategias nacionales aprobadas por el Consejo Nacional;

XXVIII. Proyecto de Inversión: Al conjunto de propuestas de gasto que presenten las entidades federativas acorde a los Ejes Estratégicos, Programas con Prioridad Nacional y Subprogramas, con base en la Estructura Programática Presupuestal;

XXIX. Reasignación de Recursos: Al destino que se otorgue a los Rendimientos Financieros o Ahorros Presupuestarios derivados del cumplimiento de las Metas convenidas hacia otras pendientes de cumplir, para ampliarlas o incorporar nuevas;

XXX. Rendimiento Financiero: A los intereses generados en las cuentas bancarias productivas específicas de los recursos federales y estatales convenidos del FASP;

XXXI. Reprogramación: A la modificación de Metas comprometidas en la Estructura Programática Presupuestal, conceptos o montos de los Programas con Prioridad Nacional convenidos en el anexo técnico, derivada de Economías, Reducción o Ampliación de Metas, Ahorros Presupuestarios, Rendimientos Financieros, caso fortuito, situación de emergencia, necesidad imperiosa, alteración del orden y la paz pública, desastres naturales, imposibilidad material o jurídica que afecte los objetivos y fines del FASP;

XXXII. Revisión de Gabinete: A las revisiones de documentos, instrumentos y mecanismos inherentes o relativos al ejercicio de los recursos del año vigente, que se practican en las oficinas del Secretariado Ejecutivo;

XXXIII. Secretariado Ejecutivo: Al Secretariado Ejecutivo del Sistema Nacional de Seguridad Pública;

XXXIV. Secretariado Ejecutivo Local: A los secretariados ejecutivos de las entidades federativas u homólogos;

XXXV. Subprograma: A los proyectos específicos que se implementan para contribuir al cumplimiento de los objetivos de los Programas con Prioridad Nacional;

XXXVI. Unidad Administrativa: Al Centro Nacional de Información; al Centro Nacional de Certificación y Acreditación; a la Dirección General de Vinculación y Seguimiento; a la Dirección General de Planeación; a la Dirección General de Apoyo Técnico; y a la Dirección General del Registro Público Vehicular, todas del Secretariado Ejecutivo, encargadas del seguimiento al cumplimiento de las Metas establecidas en los Programas con Prioridad Nacional a su cargo;

XXXVII. Visita de Comprobación: A las que se realizan cuando se requiere constatar el cumplimiento de las recomendaciones o medidas correctivas emplazadas con motivo de Revisiones de Gabinete o Visitas de Verificación realizadas previamente, y

XXXVIII. Visita de Verificación: Al acto presencial mediante el cual personal del Secretariado Ejecutivo revisa, supervisa y comprueba, en sitio, el ejercicio de los recursos, la existencia física de bienes y servicios adquiridos, la ejecución de obras, los avances físicos y financieros de los proyectos, así como el cumplimiento de las obligaciones establecidas en los convenios de coordinación, su anexo técnico, los presentes Criterios y demás normatividad aplicable, a las entidades federativas, municipios y demarcaciones de la Ciudad de México.

Artículo 3. El Secretariado Ejecutivo, a través de la Dirección General, es la instancia facultada para interpretar los presentes Criterios, resolver lo no previsto en ellos y coordinar su aplicación, conforme a las disposiciones jurídicas aplicables.

En caso necesario, podrá auxiliarse de las Unidades Administrativas e Instancias Federales, en el ámbito de sus respectivas competencias. En lo no previsto en estos Criterios, será de aplicación supletoria la Ley Federal del Procedimiento Administrativo.

Los formatos, catálogos, circulares, así como los mecanismos, programas, procedimientos y manuales técnicos necesarios para la operación de los presentes Criterios serán emitidos por la Dirección General y publicados en la página oficial del Secretariado Ejecutivo. Su observancia será obligatoria para las entidades federativas y las Instancias Federales.

Artículo 4. Los recursos del FASP y sus Rendimientos Financieros están sujetos a las disposiciones establecidas en la Ley, la Ley General, la Ley de Disciplina Financiera, los presentes Criterios y demás disposiciones jurídicas aplicables.

Artículo 5. Los recursos del Financiamiento Conjunto deberán ejercerse observando criterios de economía, eficacia, eficiencia, imparcialidad, honradez, legalidad y transparencia que aseguren las mejores condiciones disponibles en cuanto a precio, calidad, financiamiento, oportunidad y demás circunstancias pertinentes.

Sección II

De las facultades, derechos y obligaciones

Artículo 6. Son facultades del Secretariado Ejecutivo:

- I. Emitir las disposiciones referidas en los Criterios;
- II. Establecer las estrategias, metodologías y líneas de acción para la planeación, programación, presupuestación, seguimiento y evaluación de los recursos del FASP;
- III. Solicitar a las entidades federativas la información relacionada con el ejercicio de los recursos del FASP y aportaciones estatales, así como la relativa al cumplimiento de Metas;
- IV. Determinar la muestra de entidades federativas que serán objeto de la aplicación de las pruebas de calidad a uniformes, y notificar dicho procedimiento mediante oficio a las entidades seleccionadas;
- V. Dar seguimiento a las Metas, cualitativas y cuantitativas, establecidas en los Proyectos de Inversión y anexos técnicos, así como dictaminar sobre su cumplimiento;
- VI. Validar las solicitudes de Adecuaciones a las Metas, Conceptos de Gasto o montos de los Programas con Prioridad Nacional y Subprogramas requeridos por las entidades federativas y registrarlas en la Estructura Programática Presupuestal;
- VII. Efectuar Visitas de Verificación, Visitas de Comprobación o Revisiones de Gabinete a las entidades federativas, a fin de comprobar el cumplimiento a las disposiciones legales, reglamentarias, administrativas y demás aplicables, así como de las obligaciones a su cargo;
- VIII. Decretar la suspensión de las ministraciones de los recursos FASP en los términos establecidos en los presentes Criterios;
- IX. Someter al Pleno del Consejo Nacional, los proyectos de Cancelación de las Ministraciones de los recursos del FASP en los supuestos establecidos en los presentes Criterios;
- X. Solicitar a la Secretaría de Hacienda y Crédito Público la suspensión de los recursos o la Cancelación de la Ministración del FASP cuando así lo amerite;
- XI. Emitir los informes preliminares o finales en los que se consignen las inconsistencias detectadas durante las Visitas de Verificación o Revisiones de Gabinete, así como las recomendaciones o medidas correctivas correspondientes, señalando de manera expresa el cumplimiento o incumplimiento, según proceda, y
- XII. Cualquier otra que se derive de las disposiciones jurídicas aplicables.

Artículo 7. Son derechos de las entidades federativas:

- I. Acceder a los recursos del FASP de acuerdo con la distribución que apruebe el Consejo Nacional, y
- II. Recibir asesoría y asistencia técnica de las Unidades Administrativas e Instancias Federales conforme a su competencia.

Artículo 8. Son derechos de los municipios y las demarcaciones territoriales:

- I. Recibir los recursos que les haya asignado la entidad federativa, conforme a los Proyectos de Inversión;
- II. Recibir asesoría, capacitación y asistencia técnica de las Unidades Administrativas del Secretariado Ejecutivo e Instancias Federales, a través de la entidad federativa, conforme a su competencia, para el ejercicio de los recursos, y
- III. Recibir acompañamiento por parte del Secretariado Ejecutivo Local o su homólogo durante las visitas y acciones de verificación que se les realicen cuando sean beneficiarios de recursos del FASP, a fin de supervisar la correcta aplicación de los recursos convenidos, facilitando el acceso a equipo, material, información, registros y documentos requeridos para ejecutar el seguimiento de las acciones realizadas.

Artículo 9. Son obligaciones del Secretariado Ejecutivo:

- I. Llevar a cabo la actualización de los Criterios, con las propuestas que se consideren viables de las entidades federativas, Unidades Administrativas e Instancias Federales para su aprobación por el Consejo Nacional;
- II. Validar, cuando proceda, los Proyectos de Inversión, las Metas y montos que serán incorporados en el anexo técnico o proyectos, los cuales deberán estar alineados con los Ejes Estratégicos, Programas con Prioridad Nacional y Subprogramas, así como, con los fines y objetivos de gasto del FASP;
- III. Proporcionar capacitación, asesoría y asistencia técnica en el proceso de la planeación, programación y presupuestación de los recursos del Financiamiento Conjunto, así como, en las Adecuaciones de las Metas, Conceptos de Gasto o montos de los Programas con Prioridad Nacional y Subprogramas;
- IV. Resolver sobre la procedencia de las solicitudes de Adecuaciones a las Metas, conceptos o montos de los Programas con Prioridad Nacional y Subprogramas convenidos en los anexos técnicos o proyectos, y registrar en la Estructura Programática Presupuestal;
- V. Cumplir con las disposiciones de la Ley General para fungir como el órgano operativo del Sistema, y
- VI. Emitir los informes correspondientes al realizar las Visitas de Verificación o Revisiones de Gabinete, así como emitir las recomendaciones o medidas correctivas correspondientes, señalando de manera expresa el cumplimiento, incumplimiento o inconsistencias detectadas, según proceda.

Artículo 10. Son obligaciones de las entidades federativas:

- I. Realizar la planeación, programación y presupuestación del Financiamiento Conjunto con base en los Programas con Prioridad Nacional y Subprogramas, conforme a las estrategias, metodologías y líneas de acción establecidas por el Secretariado Ejecutivo;
- II. Solicitar, a través de la Dirección General, y conforme al Calendario de actividades previsto en los presentes Criterios, a la Dirección General de Apoyo Técnico, la validación de los programas de capacitación en apego a lo establecido en el Programa Rector de Profesionalización vigente, en el ámbito de su competencia;
- III. Remitir al Secretariado Ejecutivo, en tiempo y forma, una vez conciliado con la secretaría de finanzas o equivalente de la entidad federativa, los informes mensuales y trimestrales del Mecanismo de Seguimiento sobre el ejercicio y destino de los recursos del FASP, en términos de lo dispuesto en los presentes Criterios;
- IV. Solicitar al Secretariado Ejecutivo, previo al ejercicio de los recursos, la opinión sobre la procedencia de las solicitudes de Adecuación a las Metas, Conceptos de Gasto o montos de los Programas con Prioridad Nacional y Subprogramas convenidos;
- V. Atender y cumplir las disposiciones que, a su cargo, emita el Secretariado Ejecutivo en materia de aplicación de pruebas de calidad a los uniformes;
- VI. Concluir todas las acciones de capacitación en las fechas señaladas en el Calendario de actividades de los presentes Criterios;
- VII. Obtener, previo al ejercicio de los recursos, la opinión técnica favorable y la aprobación de los expedientes de infraestructura por parte del Comité Técnico, conforme a los lineamientos y requisitos establecidos en los presentes Criterios y en las disposiciones jurídicas aplicables;

VIII. Atender y cumplir las especificaciones técnicas de equipamiento emitidas por la Dirección General de Apoyo Técnico;

IX. Proporcionar a la Dirección General un enlace responsable para el intercambio de información, así como, un correo electrónico institucional para recibir notificaciones;

X. En su caso, remitir al Secretariado Ejecutivo, por conducto de la Dirección General, informes bimestrales de avance de obra hasta su conclusión, así como los documentos establecidos para el avance (contrato, formato de avance y reporte fotográfico que compruebe el avance físico reportado) y cierre de obra (acta de entrega recepción, finiquito o acta de extinción de derechos);

XI. Remitir al Secretariado Ejecutivo, por conducto de la Dirección General de Apoyo Técnico, los proyectos de reglamento, catálogo de puestos, manual de organización, manual de procedimientos y, en su caso, la herramienta de seguimiento y control del servicio profesional de carrera, para su revisión o acreditación, así como, los documentos que den cuenta del cumplimiento de las Metas conforme a lo establecido en el anexo técnico correspondiente;

XII. Remitir al Secretariado Ejecutivo, por conducto de la Dirección General de Apoyo Técnico los reportes trimestrales de evaluaciones de competencias básicas de la función y del desempeño, firmados por las autoridades competentes, conforme a lo establecido en el anexo técnico;

XIII. Remitir al Centro Nacional de Certificación y Acreditación, los informes de avances en el cumplimiento de Metas de evaluación de control de confianza, que deberán ser expedidos por el centro de evaluación y control de confianza de la entidad federativa, a través de los mecanismos, formatos y plazos que para tal efecto emita el Centro Nacional de Certificación y Acreditación. Las evaluaciones de control de confianza comprometidas deberán ser aplicadas, a más tardar, al 31 de diciembre del 2026.

Con independencia de los informes referidos en el párrafo anterior, las entidades federativas presentarán, al Centro Nacional de Estándares, Evaluación y Certificación, con corte al último día hábil de julio del 2026, un estatus de los avances respecto a la obtención de la certificación individual policial o equivalente que determine el citado centro;

XIV. Remitir a la Dirección General del Registro Público Vehicular del Secretariado Ejecutivo de manera trimestral la información relacionada con la creación de módulos de inscripción vehicular y de los puntos de monitoreo vehicular, así como de su operación;

XV. Reportar mensual y trimestralmente al Secretariado Ejecutivo, a través de la Dirección General, el avance en el cumplimiento del ejercicio de los recursos del Financiamiento Conjunto de los Programas con Prioridad Nacional y Subprogramas establecidos en el anexo técnico, adjuntando a los informes trimestrales la documentación comprobatoria del gasto pagado, ejercido, devengado y comprometido;

XVI. Permitir al personal habilitado por la Dirección General llevar a cabo Visitas de Verificación o Revisiones de Gabinete sobre la aplicación de los recursos del FASP que estime pertinente, dando el acceso a equipo, material, información, registros y documentos, así como todas aquellas facilidades requeridas para dar seguimiento a las acciones realizadas con recursos del FASP;

XVII. Cumplir con las recomendaciones o medidas correctivas derivadas de las Revisiones de Gabinete o Visitas de Verificación;

XVIII. Remitir Secretariado Ejecutivo, por conducto de la Dirección General, los informes de avances en el cumplimiento de Metas, de acuerdo con los tiempos señalados en cada uno de los formatos por Proyecto de Inversión;

XIX. Remitir al Secretariado Ejecutivo, por conducto de la Dirección General, los informes de recursos no ejercidos y Rendimientos Financieros obtenidos que deban reintegrarse a la Tesorería de la Federación, anexando el soporte documental que acredite el reintegro, conforme a lo dispuesto en los presentes Criterios y las disposiciones jurídicas aplicables;

XX. Realizar el reintegro a la Tesorería de la Federación de los recursos no ejercidos, de los Rendimientos Financieros generados, así como la restitución de aquellos que, en su caso, hayan sido utilizados de forma indebida o ilícita, y remitir a la Dirección General la documentación comprobatoria correspondiente, conforme a los procedimientos establecidos en los presentes Criterios, y

XXI. En general, cumplir con las disposiciones contenidas en los presentes Criterios, así como, en las disposiciones que emita el Secretariado Ejecutivo, y la Dirección General.

Artículo 11. Son obligaciones de los municipios y las demarcaciones territoriales, las siguientes:

I. Colaborar con la entidad federativa, en el envío de información que tenga como propósito solicitar las validaciones relacionadas con la capacitación y Proyectos de Inversión que les requieran las Unidades Administrativas, hasta su conclusión;

II. Realizar las acciones que solicite la entidad federativa, para la atención de los requerimientos que realice el Secretariado Ejecutivo, encaminados al cumplimiento de los acuerdos y exhortos que emita el Consejo Nacional de Seguridad Pública, y

III. Las demás establecidas en las disposiciones jurídicas aplicables.

Artículo 12. Son obligaciones de las Instancias Federales:

I. Participar en las sesiones del Comité Técnico a las que sean convocadas, cuando tengan Programas con Prioridad Nacional o Subprogramas vigentes a su cargo, pronunciándose conforme a su ámbito de competencia;

II. Participar en las reuniones de concertación a las que sean convocadas, cuando tengan Programas con Prioridad Nacional o Subprogramas a su cargo;

III. Proporcionar asesoría y asistencia técnica a las entidades federativas en los plazos establecidos en el proceso de la planeación, programación y presupuestación de los recursos del Financiamiento Conjunto, así como en las reprogramaciones y reasignaciones de las Metas y Conceptos de Gasto, cuyo origen esté dentro de los Programas con Prioridad Nacional o Subprogramas;

IV. Opinar en el plazo establecido en los presentes Criterios, sobre las solicitudes de Adecuaciones en el ámbito de su competencia, y

V. Dar seguimiento a las Metas establecidas en los anexos técnicos y Proyectos de Inversión y dictaminar sobre su cumplimiento.

Artículo 13. La Dirección General coordinará las acciones para desarrollar el proceso de concertación conforme a los mecanismos determinados para tal efecto, con apoyo de las Unidades Administrativas e Instancias Federales.

La Dirección General coordinará el seguimiento y vigilancia en la aplicación de los recursos del FASP, así como la atención a las solicitudes y consultas que presenten las entidades federativas, emitiendo las opiniones correspondientes en coordinación con las demás Unidades Administrativas del Secretariado Ejecutivo, y en su caso, las Instancias Federales, en el ámbito de sus respectivas competencias.

El Secretariado Ejecutivo se auxiliará de la Dirección General para la coordinación y seguimiento de los recursos con los Secretariados Ejecutivos Locales, por lo que la persona titular de la Dirección General señalada, a solicitud de las entidades federativas o cuando lo estime necesario, podrá efectuar u ordenar visitas para conocer las necesidades que fortalezcan la coordinación.

Sección III

De las notificaciones, plazos y términos

Artículo 14. Cualquier comunicado relacionado con los recursos del FASP que realicen las entidades federativas al Secretariado Ejecutivo deberá estar suscrito por la persona titular del Secretariado Ejecutivo Local o su homóloga, o bien, por la persona servidora pública designada como enlace en el convenio de coordinación, y dirigido a la persona titular de la Dirección General.

El Secretariado Ejecutivo, a través de la Dirección General, podrá realizar notificaciones de carácter oficial a las entidades federativas mediante la dirección de correo electrónico institucional designada en el convenio de coordinación, o en el documento que para tal fin determine el Secretariado Ejecutivo, mismas que surtirán sus efectos el día en que sean realizadas, y los plazos empezarán a correr a partir del día hábil siguiente; sin que sea necesario que la persona destinataria acuse de recibido.

El envío electrónico surtirá plenos efectos legales, aun cuando la documentación física se entregue con posterioridad. En caso de discrepancia entre la versión digital y la física, prevalecerá la remitida por medios electrónicos para efectos de cómputo de plazos y términos.

Sección IV

De las comunicaciones oficiales, recepción y trámite de documentación

Artículo 15. La Dirección General establecerá una dirección de correo electrónico institucional como única vía oficial para la recepción de correspondencia, trámites y gestiones por medios electrónicos, cualquier comunicación remitida por alguna otra vía carecerá de efectos legales.

A través de dicho medio, las entidades federativas, las instancias federales y las unidades administrativas deberán remitir:

I. Oficio de solicitud firmado por la persona servidora pública facultada, y

II. Anexos completos y debidamente firmados, en su caso.

Además, la documentación deberá contener firma autógrafa, copia simple o certificada, según corresponda. No se asignará número de folio a las solicitudes de validación o registro de programas de capacitación que se presenten sin documentación soporte con firmas autógrafas en original.

Artículo 16. La documentación remitida electrónicamente deberá presentarse también en su versión física, de manera completa, legible y en el formato que permita a la Oficialía de Partes de la Dirección General; dicha remisión deberá realizarse dentro de un plazo máximo de cinco días hábiles a partir del envío virtual, cumpliendo con los requisitos establecidos en los presentes Criterios y en el formato que permita a la Oficialía de Partes de la Dirección General, realizar el registro y trámite correspondiente.

CAPÍTULO II

PLANEACIÓN, PROGRAMACIÓN Y PRESUPUESTACIÓN DE LOS PROYECTOS DE INVERSIÓN

Sección I

De la planeación

Artículo 17. La Dirección General convocará a las entidades federativas, Unidades Administrativas e Instancias Federales a una conferencia virtual o presencial, con el objetivo de dar a conocer la capacitación y el procedimiento de concertación de los recursos del FASP.

Artículo 18. Los Ejes Estratégicos, Programas con Prioridad Nacional, Subprogramas y acuerdos del Consejo Nacional, serán la base para que cada entidad federativa proponga la asignación de los recursos del Financiamiento Conjunto, de acuerdo con lo establecido en el artículo 45 de la Ley.

Las acciones de cualquier Programa con Prioridad Nacional y Subprograma no previsto en el artículo 45 de la Ley serán financiadas con los recursos aportados por las entidades federativas.

Las entidades federativas remitirán sus Proyectos de Inversión, conforme al calendario de actividades establecido en los presentes Criterios.

Artículo 19. El Secretariado Ejecutivo, las Instancias Federales y las entidades federativas deberán prever, en el ámbito de sus competencias, las acciones necesarias para el proceso de concertación de los recursos del Financiamiento Conjunto del ejercicio fiscal que corresponda, a fin de garantizar que la planeación, programación, presupuestación, ejercicio y control de los recursos esté orientada al cumplimiento de los fines de la seguridad pública conforme a los presentes Criterios, así como para suscribir, dentro del plazo establecido en el artículo 44, párrafo cuarto, de la Ley, los convenios de coordinación y sus anexos técnicos.

Sección II

De la programación, presupuestación y del Proyecto de Inversión

Artículo 20. Dentro del plazo establecido en el Calendario de actividades de estos Criterios, las entidades federativas, a través del Secretariado Ejecutivo Local u homólogo, deberán entregar a la Dirección General, una carpeta con el Proyecto de Inversión firmado autógrafamente en cuatro tantos, con sus respectivas Estructuras Programáticas Presupuestales, previamente validadas, así como remitir una versión digital al correo electrónico oficial de la Dirección General, para el trámite correspondiente ante el Comité Técnico.

Los Proyectos de Inversión financiados con recursos federales o estatales deberán ser firmados por el Secretariado Ejecutivo Local u homólogo y los responsables de verificar el cumplimiento de Metas en la entidad federativa, según corresponda.

Artículo 21. Los Proyectos de Inversión que presenten las entidades federativas deberán cumplir con los siguientes requisitos esenciales:

- I. Alineación con los Ejes Estratégicos, Programas con Prioridad Nacional y Subprogramas;
- II. Viabilidad financiera;
- III. Denominación del Proyecto;
- IV. Objetivos claros y medibles;
- V. Responsables de la implementación y ejecución;
- VI. Capacidades institucionales para ejecutarlo;
- VII. Necesidades institucionales para requerirlo;
- VIII. Que el Proyecto de Inversión se justifique con la problemática planteada;
- IX. Estándar de calidad o Ficha de descripción técnica, según corresponda;

X. Descripción de Metas;

XI. Plazo de Ejecución y Modelo de Operación, y

XII. Conceptos de Gasto asociados al Subprograma.

Artículo 22. El objetivo de cada Proyecto de Inversión deberá estar alineado a los Ejes Estratégicos, Programas con Prioridad Nacional y Subprogramas en que se contemple invertir, con base en el formato que para tal efecto determine el Secretariado Ejecutivo.

Artículo 23. Los Proyectos de Inversión que presenten las entidades federativas deberán realizarse con base en el formato que emita el Secretariado Ejecutivo y contendrán, por lo menos:

I. Denominación: denominación del Proyecto de Inversión que se implementa para contribuir al cumplimiento de los objetivos de los Programas con Prioridad Nacional o Subprogramas;

II. Monto requerido: la cantidad de recursos del Financiamiento Conjunto que se destinará al Eje Estratégico, Programa con Prioridad Nacional y Subprogramas;

III. Responsables de la Implementación del Proyecto de Inversión: la institución de seguridad pública o instancia responsable de su implementación a nivel local (estatal o municipal);

IV. Alineación con los Ejes Estratégicos y Programas con Prioridad Nacional: la alineación se realizará con base en los Ejes Estratégicos, Programas con Prioridad Nacional y Subprogramas vigentes y aprobados por el Consejo Nacional;

V. Objetivos: Es el propósito que se pretende alcanzar con el proyecto específico. Es el resultado de la sumatoria de una serie de metas y procesos;

VI. Identificación del problema y justificación: análisis en el que se deberá plantear la necesidad a resolver, en la cual se justifica la necesidad de invertir en el proyecto, explicando claramente el problema que se atiende con el Proyecto de Inversión y el resultado esperado;

VII. Descripción de Metas: se establecerán las acciones que se deberán cumplir para el logro de los objetivos, las cuales deben ser medibles y evaluables. Se considera que serán entregables del Programa con Prioridad Nacional y Subprograma, incluyendo los bienes, servicios o infraestructura a adquirir o contratar, según corresponda, en los plazos convenidos en el Proyecto de Inversión, mismas que son coordinadas y verificadas por las Unidades Administrativas del Secretariado Ejecutivo y las Instancias Federales, en el ámbito de su competencia;

VIII. Estándares de calidad o ficha de descripción técnica, según corresponda: las entidades federativas deberán describir de manera detallada las especificaciones técnicas de los bienes entregables, incluyendo los materiales y funcionalidades; apegados a la normatividad aplicable en cada caso;

IX. Plazo de ejecución y modelo de operación: se deberán incluir los plazos de ejecución, el tiempo en el que se tiene considerado desarrollar el proyecto identificando las fases más relevantes del mismo, desde su inicio hasta conclusión. Permitiendo su verificación y evaluación, y

X. Conceptos de Gasto asociados al Subprograma: los Conceptos de Gasto deberán considerar los bienes, servicios e infraestructura en el Subprograma, identificándolos por Capítulo, Concepto y Partida Genérica del Clasificador. Los Conceptos de Gasto permitirán a los responsables de su aplicación, determinar la inversión a la que pueden acceder con recursos federales y estatales en materia de seguridad pública, especificando el monto asignado a cada actividad, servicio o producto; el formato deberá contener lo siguiente:

a) La partida genérica que corresponda al concepto;

b) El número consecutivo del bien, servicio o infraestructura;

c) El nombre del bien, servicio o infraestructura;

d) Cantidad de bienes o servicios;

e) Si existe alguna restricción que considerar en el concepto, y

f) El identificador RF si se trata de Recurso Federal, AE si se trata de una aportación estatal o FC si se trata de Financiamiento Conjunto.

Artículo 24. Las Estructuras Programáticas Presupuestales deberán incorporar las Metas establecidas en los anexos técnicos que formen parte de los convenios de coordinación, para cada Eje Estratégico, Programa con Prioridad Nacional, Subprograma y acuerdo aprobado por el Consejo Nacional, incluyendo los Conceptos de Gasto, los montos requeridos y las acciones correspondientes para su cumplimiento.

Artículo 25. Los Proyectos de Inversión deberán contener un expediente técnico, el cual contará con los documentos siguientes:

I. Inversión requerida por Eje Estratégico, Programa con Prioridad Nacional y Subprograma, a través del mecanismo que proporcione el Secretariado Ejecutivo;

II. Reporte detallado de la capacitación aplicada a los elementos policiales (estatales y municipales), peritos, policías ministeriales y custodios en activo o cualquier otro, beneficiados con los recursos del FASP en la entidad federativa, municipio, o demarcación territorial, firmado por la persona titular del Secretariado Ejecutivo Local o su homólogo, correspondiente a los dos ejercicios fiscales inmediatos anteriores;

III. Cronograma de capacitación 2026, en el que se establezca la planificación detallada de los programas de capacitación dirigidas a los aspirantes y elementos policiales de las diferentes instancias de seguridad pública;

IV. Cuando la entidad federativa solicite recursos para el arrendamiento de vehículos, será bajo la figura jurídica de arrendamiento financiero, por lo que deberá adjuntar copia certificada del contrato correspondiente;

V. Estándares de calidad, y

VI. Para los Subprogramas a los cuales da seguimiento el Centro Nacional de Información, se deberá adjuntar el formato de descripción técnica, que reemplazará al formato de estándar de calidad, exclusivamente para esos proyectos de inversión.

De conformidad con lo previsto en el PEF, en torno al veinte por ciento de los recursos del FASP que debe destinarse para los municipios y demarcaciones territoriales la Ciudad de México, la entidad federativa presentará un proyecto específico de inversión para estos, en el que se describan las denominaciones de los municipios o demarcaciones territoriales, estado de fuerza, así como los criterios que se utilizaron para determinar su selección acorde a lo establecido en el último párrafo del presente artículo.

Las entidades federativas procurarán dar preferencia en la asignación de los recursos convenidos a aquellos municipios y demarcaciones territoriales que hayan cumplido con la obligación de presentar al Secretariado Ejecutivo Local o su homólogo los informes trimestrales del ejercicio fiscal 2025 del avance físico financiero de los fondos de ayuda federal que se destinan a la atención de necesidades directamente vinculadas con la seguridad pública, en cumplimiento a los propósitos de los Programas con Prioridad Nacional y Subprogramas vigentes, conforme a lo que establece el artículo 114, párrafo quinto, de la Ley General. La Dirección General podrá hacer recomendaciones para este fin.

En cuanto a los recursos federales que se destinen a los municipios y demarcaciones territoriales de la Ciudad de México, en alguno de los Programas con Prioridad Nacional y Subprogramas aprobados por el Consejo Nacional, la entidad federativa deberá entregar al Dirección General la evidencia documental oficial donde se informe a los municipios o demarcaciones territoriales del recurso que se les entregará, de acuerdo con la fecha establecida en el calendario de actividades de los presentes Criterios, misma que podrá ser modificada por el Dirección General, según las necesidades de cada entidad federativa.

Artículo 26. En el ejercicio de sus atribuciones, la Dirección General podrá considerar como criterio para la aprobación de los Proyectos de Inversión presentados por las entidades federativas, el cumplimiento acreditado respecto al destino de, al menos, el veinte por ciento de los recursos del Fondo de Aportaciones para el Fortalecimiento de los Municipios y de las Demarcaciones Territoriales del Distrito Federal (FORTAMUN) a la atención de necesidades vinculadas con la seguridad pública, conforme a lo dispuesto en el artículo 114 de la Ley General del Sistema Nacional de Seguridad Pública.

Este criterio tendrá por objeto, en su caso, reconocer y fortalecer las acciones de corresponsabilidad, eficiencia y cumplimiento en el ejercicio de los recursos federales.

Artículo 27. Tratándose de proyectos de infraestructura, además de los requisitos mencionados en el artículo 25, se deberá incluir el expediente técnico a más tardar el último día hábil de abril de 2026, el cual deberá incluir la documentación siguiente:

I. Justificación de obra;

II. Croquis de macro y micro localización con coordenadas y con la dirección completa del inmueble;

III. Instrumento que acredite la propiedad y posesión del inmueble a favor de la entidad federativa, municipio o demarcación territorial de la Ciudad de México o del Municipio, para estos efectos, no se considerarán válidos los convenios o contratos de comodato. En todo caso se deberá adjuntar copia del certificado de libertad de gravámenes o documento homólogo actualizado en el ejercicio fiscal corriente;

IV. Certificado de uso de suelo, en caso de construcción nueva;

V. Licencia de construcción en caso de obra nueva, o, en su defecto, documento que justifique su falta, o bien, una carta compromiso signada por la persona titular de la unidad ejecutora del gasto en la que se comprometa a integrar dicha licencia, a más tardar, el último día hábil de abril de 2026. En caso de mejoramientos no aplica;

VI. Estudios preliminares;

VII. Proyecto ejecutivo de la obra en formato digital DWG y PDF;

VIII. Presupuesto de la obra, y

IX. Programa de ejecución de la obra.

Artículo 28. Los Proyectos de Inversión financiados con recursos federales y estatales deberán ser firmados por el Secretariado Ejecutivo Local u homólogo, así como por la persona titular de la unidad administrativa de la institución de seguridad pública o instancia responsable de su implementación a nivel local, según corresponda.

Artículo 29. Cuando los objetos de gasto autorizados en el Proyecto de Inversión correspondan a uniformes, las entidades federativas deberán prever, en las bases de sus procesos licitatorios o en los instrumentos jurídicos contractuales que celebren, una cláusula mediante la cual se establezca que el proveedor estará obligado a entregar dos muestras adicionales y a cubrir el costo de las evaluaciones de calidad realizadas por el Laboratorio Nacional de Protección al Consumidor de la Procuraduría Federal del Consumidor (Laboratorio PROFECO), la cual será aplicable, en caso de que la entidad federativa resulte seleccionada, por el Secretariado Ejecutivo, como parte de la muestra para la aplicación de pruebas de calidad.

La omisión a lo dispuesto en el presente artículo podrá constituir causal de incumplimiento, conforme al procedimiento establecido en los presentes Criterios.

Artículo 30. Las entidades federativas que contemplen la adquisición de uniformes con recursos del Proyecto de Inversión deberán incluir, dentro de la documentación técnica y presupuestal correspondiente, la información detallada del número total de uniformes que se pretenda adquirir, desagregada por sexo, especificando cuántos corresponderán a hombres y cuántos a mujeres.

Dicha información deberá reportarse trimestralmente, mediante oficio, al Secretariado Ejecutivo, por conducto de la Dirección General, en el mismo envío en que se remita el Mecanismo de Seguimiento Trimestral.

Artículo 31. Las entidades federativas deberán promover que, por lo menos, el ochenta por ciento del recurso destinado a capacitación o formación, se ejerza a través de la contratación de universidades públicas ubicadas en la propia entidad federativa, con el propósito de fortalecer la colaboración institucional y fomentar el desarrollo académico y profesional local.

Cuando las universidades públicas no cuenten con la oferta académica, programa o curso requerido, las entidades federativas podrán utilizar la proporción correspondiente del recurso para contratar instituciones públicas externas o privadas que cumplan con los requisitos señalados.

En todos los casos, las entidades federativas deberán fundar y motivar la selección de la institución contratada, garantizando que dicha decisión se apegue a los principios de economía, transparencia, eficiencia y racionalidad del gasto público, conforme a lo previsto en los presentes Criterios y demás disposiciones aplicables.

Sección III

Del Comité Técnico

Artículo 32. El Comité Técnico es un órgano colegiado de carácter técnico y deliberativo, que actúa como instancia de apoyo institucional del Secretariado Ejecutivo, con el objeto de analizar, deliberar y decidir sobre la viabilidad técnica de los Proyectos de Inversión financiados con recursos del FASP, así como definir y aprobar la Estructura Programática Presupuestal aplicable a dichos recursos, asegurando su alineación con los Ejes Estratégicos, los Programas con Prioridad Nacional, los Subprogramas y el Clasificador; así como aprobar los expedientes técnicos de infraestructura y la validación de conceptos de gasto prioritario.

Estará integrado por representantes del Secretariado Ejecutivo, a través de las personas Titulares de las Unidades Administrativas competentes, y su actuación se regirá conforme a los lineamientos específicos que para tal efecto emita el propio Secretariado Ejecutivo.

Asimismo, el Comité Técnico podrá invitar a participar en sus sesiones, con derecho a voz, pero sin voto, a las personas representantes designadas por las Instancias Federales responsables de Programas con Prioridad Nacional y Subprogramas vigentes a su cargo, conforme a lo aprobado por el Consejo Nacional. La participación de estas instancias será permanente mientras subsista su competencia técnica en dichos Programas o Subprogramas y deberán de ser designadas en los términos que se dispongan en los lineamientos a que se refiere el párrafo anterior.

Artículo 33. El Comité Técnico deliberará exclusivamente sobre la viabilidad técnica de los Proyectos de Inversión y de los objetos de gasto que formen parte de dichos proyectos, así como de aquellos que se encuentren clasificados como prioritarios o deban ser incorporados excepcionalmente.

Las determinaciones que tome el Secretariado Ejecutivo, a través del Comité Técnico, en relación con las solicitudes de validación de los Proyectos de Inversión y objetos de gasto serán obligatorias para efectos de concertación y tendrán vigencia durante el ejercicio fiscal en curso, y se darán a conocer a las entidades federativas mediante el oficio que emita la persona titular de la Dirección General, al cual se deberá anexar el acta o acuerdo de viabilidad técnica, según corresponda.

Cuando el Comité Técnico prevenga a una entidad federativa para decidir sobre la viabilidad técnica de los Proyectos de Inversión y los objetos de gasto presentados por esta, la Unidad Administrativa o Instancia Federal competente deberá verificar el cumplimiento de las prevenciones en el plazo indicado en oficio correspondiente. El incumplimiento de las prevenciones invalidará la determinación y se considerará improcedente para efectos de concertación.

Lo no previsto en los presentes Criterios será resuelto conforme a los lineamientos específicos del Comité Técnico, sin perjuicio de las atribuciones de interpretación y resolución que correspondan al Secretariado Ejecutivo.

Las modificaciones a las Metas que no impliquen la incorporación de nuevos objetos de gasto podrán ser resueltas directamente por la Dirección General, con base en los Criterios de Elegibilidad y Prioridad para Proyectos de Inversión aprobados por el Comité Técnico, sin necesidad de convocar a sesión.

CAPÍTULO III

CONCERTACIÓN, MODIFICACIÓN, CONVENIOS DE COORDINACIÓN Y SUS ANEXOS TÉCNICOS

Sección I

De la concertación

Artículo 34. La concertación tendrá como objetivo que el Secretariado Ejecutivo, a través de la Dirección General, apruebe, modifique o rechace los Proyectos de Inversión.

La etapa de concertación inicia de conformidad con lo dispuesto en el calendario de actividades de estos Criterios, y concluye con la suscripción de los convenios de coordinación.

Artículo 35. Las entidades federativas deberán asistir a la reunión de concertación, en la fecha que al efecto señale la Dirección General y presentar los documentos siguientes:

I. Oficio por el que la persona titular del poder Ejecutivo de la entidad federativa, o, en su caso, quien cuente con facultades para suplirlo, designe a la persona titular del Secretariado Ejecutivo Local o su homóloga como enlace entre la entidad federativa y el Secretariado Ejecutivo, señalando correo electrónico para recibir notificaciones, y

II. Acuse de recibo de los Proyectos de Inversión con los anexos y documentación requerida, emitido por el Dirección General.

Sección II

De la modificación

Artículo 36. Será necesaria la modificación de un Proyecto de Inversión cuando el Comité Técnico identifique aspectos que requieran ajustes por parte de la entidad federativa, ya sea por razones técnicas, operativas o de alineación con los Ejes Estratégicos, Programas con Prioridad Nacional y Subprogramas, lo cual será notificado a la entidad federativa que corresponda por conducto de la Dirección General.

Son causales de modificación del Proyecto de Inversión:

I. Inconsistencias técnicas o presupuestarias;

II. Desviaciones de los Ejes Estratégicos, Programas con Prioridad Nacional y Subprogramas;

III. Inconsistencia en los plazos o cronogramas;

IV. Duplicación de esfuerzos, o

V. Cualquier otra que se identifique en la etapa de concertación, necesaria para la consecución de los objetivos generales o específicos del proyecto.

Artículo 37. Cuando la Dirección General notifique alguna causal de modificación, se otorgará a la entidad federativa el plazo que señale el Comité Técnico para que subsane la inconsistencia correspondiente y se vuelva a presentar para su aprobación.

Sección III

Del rechazo

Artículo 38. Un Proyecto de Inversión o sus modificaciones serán rechazados en los casos en que no cumplan con los requisitos esenciales para su aprobación, presenten deficiencias metodológicas graves que impidan su correcta ejecución o se actualice uno de los supuestos siguientes:

I. Incongruencia con los Programas con Prioridad Nacional;

II. Falta de viabilidad financiera u operativa (viabilidad técnica);

III. Carencia de objetivos claros;

IV. Incumplimiento de requisitos normativos;

V. Falta de capacidades institucionales para su ejecución;

VI. La inexistencia del problema que se pretende resolver, o

VII. Cuando no se subsanen las modificaciones al Proyecto de Inversión que determine el Comité Técnico.

Sección IV

De los convenios de coordinación y sus anexos técnicos

Artículo 39. Los convenios de coordinación serán suscritos por las personas titulares del Secretariado Ejecutivo y del Poder Ejecutivo de las entidades federativas. Los anexos técnicos serán suscritos por la persona titular del Secretariado Ejecutivo, las personas titulares de los Secretariados Ejecutivos Estatales, o sus homólogos, las de las Unidades Administrativas, así como las personas responsables de verificar el cumplimiento de Metas. Estos instrumentos tendrán por objeto regular la administración y ejercicio de los recursos del FASP.

El Secretariado Ejecutivo, a través de la Dirección General, será la instancia responsable de coordinar la formalización y resguardo de dichos convenios y anexos técnicos; verificar su congruencia con la normatividad aplicable, así como realizar el seguimiento de los compromisos establecidos en los mismos, en coordinación con las instancias competentes.

Artículo 40. Los convenios de coordinación deberán incluir, al menos, los elementos siguientes:

I. El monto de los recursos federales asignados a la entidad federativa y el monto de la aportación estatal correspondiente;

II. Los criterios de transparencia y rendición de cuentas aplicables a la distribución, aplicación y comprobación de los recursos transferidos;

III. La obligación de establecer cuentas bancarias productivas específicas para el depósito y ejercicio de los recursos federales y estatales, que permitan su trazabilidad y fiscalización;

IV. La obligación expresa de la entidad federativa de remitir la documentación comprobatoria del gasto conforme a los plazos y requisitos establecidos en los presentes Criterios y en la normatividad aplicable, y

V. Las consecuencias administrativas derivadas del incumplimiento de las disposiciones establecidas en el propio convenio o en sus anexos técnicos.

Artículo 41. La entidad federativa deberá realizar la aportación estatal en los términos y plazos convenidos. Su omisión podrá constituir causal de incumplimiento conforme a lo establecido en estos Criterios.

Asimismo, deberá notificar por escrito al Secretariado Ejecutivo cualquier situación que pudiera impedir o retrasar el cumplimiento del convenio, dentro de los cinco días hábiles siguientes a aquel en que tenga conocimiento de la causa correspondiente. La omisión de esta notificación se considerará falta de diligencia y podrá tomarse en cuenta en la valoración del incumplimiento.

CAPÍTULO IV ADMINISTRACIÓN Y EJERCICIO DE LOS RECURSOS

Sección I

De la administración de los recursos

Artículo 42. Las entidades federativas administrarán y ejercerán los recursos del FASP conforme a sus propias leyes en lo que no se contrapongan a la legislación federal y a los presentes Criterios, bajo su estricta responsabilidad, registrándolos como ingresos que deberán destinarse específicamente a los fines establecidos en el artículo 45 de la Ley, quedando el seguimiento, verificación, control y fiscalización a cargo de las autoridades competentes, en los términos de la Ley General, la Ley y demás normativa aplicable.

Artículo 43. Las entidades federativas deberán aportar, con cargo a su presupuesto, cuando menos el equivalente al veinticinco por ciento del monto FASP que les sea asignado, observando la normativa aplicable.

Del total del recurso convenido, las entidades federativas deberán destinar el porcentaje que se establezca en el convenio de coordinación correspondiente para la ejecución de proyectos en municipios considerados de prioridad nacional por el Consejo Nacional de Seguridad Pública.

Artículo 44. Las entidades federativas deberán establecer, por cada ejercicio fiscal, una cuenta bancaria productiva específica para la administración de los recursos del FASP, así como los Rendimientos Financieros que generen, y otra para la aportación estatal y los Rendimientos Financieros que generen, en términos de la normativa aplicable, a efecto de identificarlos y separarlos del resto de los recursos que con cargo a su presupuesto destinen a seguridad pública, los cuales no podrán ser transferidos a otras cuentas que no permitan identificar su aplicación, destino y rendimientos.

Las entidades federativas deberán remitir al Secretariado Ejecutivo, a más tardar el 15 de enero del ejercicio fiscal, las cartas de apertura de las cuentas bancarias productivas específicas, en donde se depositarán tanto los recursos federales como los estatales, respectivamente, de conformidad con la normatividad aplicable. En caso de incumplimiento, se procederá conforme a lo establecido en los presentes Criterios.

Las entidades federativas deberán armonizar sus sistemas contables al Clasificador, que es la base para la definición de recursos por Programa con Prioridad Nacional y Subprograma en la Estructura Programática Presupuestal.

Sección II

Del ejercicio de recursos

Artículo 45. El Secretariado Ejecutivo, por conducto de la Dirección General, determinará el Mecanismo de Seguimiento del avance en el ejercicio de los recursos del Financiamiento Conjunto, incluyendo Rendimientos Financieros. De igual forma, podrá determinar mecanismos alternos o complementarios.

Artículo 46. En el Mecanismo de Seguimiento se deberá capturar, como mínimo, la información siguiente:

I. Los avances en el ejercicio de los recursos para los Conceptos de Gasto de cada uno de los Programas con Prioridad Nacional y Subprogramas, acordados en el convenio de coordinación y su anexo técnico;

II. Las Adecuaciones autorizadas a los Conceptos de Gasto y montos de los Programas con Prioridad Nacional y Subprogramas;

III. Los Rendimientos Financieros generados y su aplicación, y

IV. Las ministraciones de los recursos federales y estatales.

Artículo 47. Las entidades federativas, por conducto del Secretariado Ejecutivo Local o su homólogo, rendirán informes mensuales y trimestrales al Secretariado Ejecutivo, en términos del artículo 114, párrafos cuarto y quinto de la Ley General, a través del Mecanismo de Seguimiento, especificando lo siguiente:

I. Detalle de los Rendimientos Financieros o los movimientos que genere la cuenta bancaria productiva específica para la administración de recursos del FASP, así como la cuenta bancaria específica para la aportación estatal, con sus Rendimientos Financieros;

II. La situación en la aplicación de los recursos y su destino, así como los recursos comprometidos, devengados, ejercidos y pagados, y

III. Las acciones efectuadas con los Rendimientos Financieros.

Los informes deberán remitirse conciliados y validados con sus secretarías de finanzas o equivalentes, previo a su remisión al Secretariado Ejecutivo, dentro de los primeros diez días naturales del mes inmediato posterior al que se reporte.

Una vez concluido el proceso de concertación y consolidación del Mecanismo de Seguimiento, las entidades federativas remitirán al Secretariado Ejecutivo los informes mensuales y trimestrales que se encuentren pendientes, dentro de los veinte días posteriores a la notificación del Mecanismo de Seguimiento.

Artículo 48. Las entidades federativas, por conducto del Secretariado Ejecutivo Local o su homólogo, deberán rendir informes trimestrales sobre el ejercicio de los recursos del FASP y el avance en el cumplimiento de Metas, conforme a los convenios de coordinación y sus Anexos Técnicos.

En su caso, deberán informar las modificaciones o Adecuaciones realizadas a las asignaciones establecidas, acompañadas de la justificación correspondiente y el acta del consejo local o la opinión favorable del Secretariado Ejecutivo.

El informe trimestral deberá integrar:

I. El desglose del ejercicio financiero del periodo correspondiente (al Gasto Comprometido, Devengado, Ejercido y Pagado);

II. El estado de los movimientos bancarios;

III. Las acciones financiadas con Rendimientos Financieros, y

IV. Cualquier modificación formal a los compromisos previamente adquiridos.

Dicho informe deberá presentarse validado por la Secretaría de Finanzas local o su equivalente dentro de los primeros diez días naturales posteriores al cierre del trimestre correspondiente.

La información remitida en los informes mensuales y trimestrales deberá ser congruente con la reportada en los sistemas de información de la Secretaría de Hacienda y Crédito Público y demás autoridades competentes. El Secretariado Ejecutivo Local o su homólogo será responsable del contenido de los informes presentados.

Artículo 49. Cuando para realizar las Metas modificadas se requiera la validación u opinión del Comité Técnico, de las Unidades Administrativas o de las Instancias Federales, las entidades federativas deberán presentar la solicitud respectiva, a más tardar, el 30 de septiembre del 2026.

Sección III

De las Adecuaciones

Artículo 50. Serán consideradas Adecuaciones, las modificaciones de las Metas o montos federales y estatales convenidos originalmente en la Estructura Programática Presupuestal del anexo técnico, debido a una Reprogramación o Reasignación de Recursos.

Artículo 51. Las entidades federativas podrán solicitar Reprogramación de recursos en los casos siguientes:

I. Ampliación o reducción de los montos, bienes, servicios o infraestructura a adquirir o contratar, según corresponda, de conformidad con la Estructura Programática Presupuestal, derivado de causas de fuerza mayor, caso fortuito, alteración del orden y la paz públicos, imposibilidad material o jurídica para cumplir la Meta, o criterio de oportunidad;

II. Transferencia de recursos para dar suficiencia presupuestaria a los Conceptos de Gasto convenidos, y

III. La incorporación de nuevos Conceptos de Gasto que no se hayan convenido.

Las reprogramaciones que se autoricen no podrán exceder del veinticinco por ciento del total del Financiamiento Conjunto convenido, ni podrán implicar modificaciones superiores al veinticinco por ciento de los recursos asignados al Financiamiento Conjunto para cada Programa con Prioridad Nacional y sus Subprogramas.

Artículo 52. Las entidades federativas podrán solicitar Reasignación de Recursos cuando estos deriven de Rendimientos Financieros o Ahorros Presupuestarios y deberán destinarse para ampliar o incorporar montos, bienes, servicios o infraestructura a adquirir o contratar, según corresponda, de conformidad con la Estructura Programática Presupuestal.

Cuando las Adecuaciones provengan de Ahorros Presupuestarios, las entidades federativas, por conducto del Secretariado Ejecutivo Local o su homólogo, deberán acreditar mediante el Mecanismo de Seguimiento, el Ahorro Presupuestario, el cual será verificado por el Dirección General, así como por la Unidad Administrativa responsable de emitir la opinión técnica correspondiente.

Artículo 53. Las entidades federativas, por conducto del Secretariado Ejecutivo Local o su homólogo, deberán entregar de forma impresa y digital al Secretariado Ejecutivo, a través del Dirección General, la solicitud de Adecuación (Reprogramación o Reasignación de Recursos), la cual se podrá tramitar en caso de que así se determine expresamente, por los medios electrónicos convenidos durante el periodo señalado en el Calendario de actividades de los presentes Criterios, adjuntando la documentación siguiente:

- I. Informe que justifique las modificaciones de las Metas, conceptos o montos convenidos originalmente;
- II. Los formatos que emita el Secretariado Ejecutivo, que contengan los movimientos programáticos presupuestales;
- III. Cuando se incorpore una nueva Meta o se modifique alguna característica de las ya convenidas, se determinará en primer lugar la viabilidad técnica para dicho bien, servicio u infraestructura, por lo que la entidad federativa deberá anexar el formato de estándares de calidad;
- IV. Acreditar el momento contable correspondiente según el tipo de solicitud de Adecuación que realice, y
- V. En caso de Rendimientos Financieros acreditar la existencia de estos.

Las solicitudes presentadas al Dirección General, fuera del periodo señalado en calendario de actividades, serán desechadas.

Artículo 54. El Secretariado Ejecutivo, por conducto del Dirección General, resolverá y dará respuesta por escrito sobre la procedencia de la solicitud de Adecuación (Reprogramaciones y Reasignaciones) de la entidad federativa de que se trate, dentro de los treinta días siguientes a la fecha de recepción, conforme al procedimiento siguiente:

I. La Dirección General, enviará a las Unidades Administrativas y a las Instancias Federales, en los casos en los que aplique, a través de oficio o medios de comunicación electrónica, en un plazo no mayor a cinco días hábiles siguientes a la fecha de recepción, la solicitud de Adecuación que cumpla con la documentación requerida y la viabilidad presupuestal.

Si la solicitud de Adecuación no cuenta con los documentos señalados en los presentes Criterios, se tendrá por no presentada, debiendo comunicar la Dirección General dicha situación a la entidad federativa, en un plazo no mayor de tres días hábiles siguientes a la conclusión del plazo citado en el párrafo anterior, en cuyo caso, la entidad federativa podrá presentar una nueva solicitud cumpliendo con la documentación respectiva;

II. Las Unidades Administrativas y las Instancias Federales entregarán a la Dirección General, dentro de un plazo no mayor de siete días hábiles siguientes a la fecha de recepción de la solicitud, la opinión técnica sobre la solicitud de Adecuación, cuando esta no pueda ser determinada por la Dirección General, o en su caso por el Comité Técnico, y

III. Dentro de los dos días hábiles posteriores al plazo a que se refiere la fracción anterior, la Dirección General notificará a las entidades federativas sobre la procedencia o improcedencia de la solicitud de Adecuación.

Cuando la solicitud de Adecuación implique modificaciones sustantivas al objeto de gasto previamente validado por el Comité Técnico, la Dirección General deberá someterla a análisis y determinación de este, conforme a lo establecido en los Lineamientos para su operación. Las determinaciones del Comité Técnico serán obligatorias y deberán constar en el acta de la sesión respectiva.

En caso de resolución procedente, la entidad federativa deberá registrar los cambios autorizados en el Mecanismo de Seguimiento que para tal efecto se haya determinado.

Se dictaminarán como improcedentes las solicitudes que no cumplan con los requisitos de forma y de fondo exigidos en los presentes Criterios, se presenten fuera de los plazos establecidos, o cuya ejecución resulte inviable por razones técnicas o presupuestales. Asimismo, se considerarán improcedentes las solicitudes derivadas de una inadecuada planeación inicial.

Cuando la improcedencia derive de cuestiones subsanables, y la notificación correspondiente se realice fuera del periodo de Adecuaciones, la entidad federativa contará con un plazo de cinco días hábiles para presentar nuevamente la solicitud con las correcciones pertinentes.

Artículo 55. En caso de que la entidad federativa aplique recursos del FASP sin contar con la resolución de procedencia a la solicitud de Adecuación por parte del Secretariado Ejecutivo dictada a través del Dirección General, se actualizará una causal de incumplimiento, que dará como consecuencia la suspensión provisional de la ministración de los recursos.

CAPÍTULO V

REVISIONES DE GABINETE, LAS VISITAS DE VERIFICACIÓN Y LAS VISITAS DE COMPROBACIÓN

Sección I

Generalidades

Artículo 56. Para efectos de control, vigilancia y transparencia del manejo de los recursos, la Dirección General podrá realizar, en cualquier momento, Revisiones de Gabinete y Visitas de Verificación a las entidades federativas o a los municipios y demarcaciones territoriales de la Ciudad de México, a fin de revisar, vigilar y comprobar el cumplimiento a las disposiciones legales y reglamentarias aplicables, así como a las obligaciones a cargo de las entidades federativas, municipios o demarcaciones territoriales de la Ciudad de México, sobre los documentos, instrumentos, mecanismos, bienes, obras, servicios o cualquier otro concepto relacionado con el manejo de los recursos del FASP.

Cuando, con motivo de las Visitas de Verificación se dicten medidas preventivas, correctivas, o de comprobación en el cumplimiento de obligaciones a que se refiere el párrafo anterior, la Dirección General podrá realizar Visitas de Comprobación de conformidad con los presentes Criterios.

En todo momento, la Dirección General podrá requerir la información que considere necesaria, indistintamente, a las autoridades hacendarias o de seguridad pública locales correspondientes.

Durante el desarrollo de los trabajos de revisión y verificación se podrán realizar entrevistas al personal de las instituciones de seguridad pública de las entidades federativas, municipios y demarcaciones territoriales de la Ciudad de México.

Artículo 57. De conformidad con lo dispuesto en estos Criterios, el Secretariado Ejecutivo a través de la Dirección General, podrá verificar de manera aleatoria la documentación a fin de constatar que las adquisiciones obras o servicios financiados con recursos del FASP hayan sido ejecutados en apego a las disposiciones jurídicas correspondientes.

Las entidades federativas deberán proporcionar, en los plazos requeridos, toda la información técnica, presupuestal, jurídica y administrativa que se les requiera, bajo apercibimiento de actualizarse una causal de incumplimiento

Artículo 58. La Dirección General podrá emitir exhortos a las entidades federativas cuando, como resultado de las Revisiones de Gabinete o Visitas de Verificación se identifique un bajo porcentaje en la aplicación de los recursos del FASP. Dicho exhorto deberá atenderse durante el transcurso del ejercicio fiscal 2026, a efecto de garantizar el cumplimiento de las Metas y objetivos establecidos en los Proyectos de Inversión y en los anexos técnicos convenidos.

Artículo 59. Las Visitas de Comprobación, y en su caso, las diligencias que determine la Dirección General durante las Visitas de Verificación, así como el seguimiento en las Revisiones de Gabinete podrán realizarse de manera virtual, mediante el uso de herramientas tecnológicas seguras que permitan la comprobación documental, entrevistas y demás diligencias necesarias, en cuyo caso los entes revisados o verificados deberán garantizar la autenticidad e integridad de la información.

Artículo 60. Las Visitas de Verificación y Revisiones de Gabinete se programan a través de la calendarización que realice la Dirección General en el Programa de Visitas de Verificación y Revisiones de Gabinete para el Ejercicio Fiscal 2026. El calendario de visitas podrá ser modificado por la Dirección General cuando así lo determinen las necesidades derivadas de la operación, el seguimiento o la vigilancia a su cargo; asimismo, podrá ser reprogramado a solicitud de las Unidades Administrativas e Instancias Federales, o bien, cuando se efectúen Adecuaciones presupuestarias que imposibiliten su realización en los términos originalmente programados.

Con independencia de lo anterior, la Dirección General podrá realizar las Visitas de Verificación y Revisiones de Gabinete que determine, de conformidad con lo dispuesto en los presentes Criterios.

Artículo 61. Cuando, con motivo de las Visitas de Verificación y Revisiones de Gabinete, la Dirección General advierta inconsistencias subsanables a través de acciones puntuales que deba llevar a cabo la entidad federativa, municipio o demarcación territorial sujeta a revisión, emitirá recomendaciones concretas, estableciendo un plazo determinado para su cumplimiento dentro del periodo en que se lleve a cabo la revisión, en cuyo caso dará seguimiento a su cumplimiento a través de las diligencias que considere necesarias.

Para efectos de lo anterior, se considerarán inconsistencias subsanables, de manera enunciativa, las siguientes:

I. Falta, insuficiencia o ausencia de documentación soporte, necesaria para acreditar la correcta aplicación de los recursos, incluyendo contratos, facturas, pedidos, reportes o cualquier otro documento justificativo;

II. Discrepancias entre los avances físicos y financieros reportados, cuando los datos proporcionados no coincidan con los registros presupuestales, contables, administrativos o con la verificación física correspondiente;

III. Inconsistencias en los procedimientos de contratación o adquisición, tales como expedientes incompletos, ausencia de dictámenes justificativos, adjudicaciones no acreditadas o documentación técnica insuficiente para respaldar el proceso;

IV. Alteraciones respecto de las especificaciones técnicas, características, tiempos o condiciones establecidas en los Proyectos de Inversión o en los anexos técnicos, que no estén justificadas, o

V. Retrasos injustificados en la entrega de la información o documentación requerida, que obstaculicen la correcta verificación del ejercicio del recurso o impidan su análisis durante el desarrollo de la revisión.

Asimismo, cuando con motivo de las Revisiones de Gabinete se adviertan hallazgos que, a juicio de la Dirección General, ameriten la realización de Visitas de Verificación, se librára el oficio correspondiente para su realización.

Artículo 62. Las personas servidoras públicas de las entidades federativas, municipios y demarcaciones territoriales de la Ciudad de México, o dependencias y entidades públicas visitadas o revisadas tienen las siguientes obligaciones:

I. Proporcionar todas las facilidades necesarias para el desarrollo de las Visitas de Verificación o Revisiones de Gabinete;

II. Hacer uso adecuado de los sistemas de información y las herramientas tecnológicas, garantizando la autenticidad e integridad de la información que proporcionen, así como el acceso remoto a la misma, habilitando medios oficiales que permitan la interacción en tiempo real con personas servidoras publicas comisionadas en las Visitas de Verificación, Visitas de Comprobación, su continuación, o el seguimiento de las Revisiones de Gabinete que se lleven a cabo de manera virtual;

III. Remitir en tiempo y forma la información y documentación que les sea solicitada por la Dirección General;

IV. Mantener disponible la contabilidad, documentación o cualquier otro medio procesable de almacenamiento de datos con que cuenten a efecto de acreditar el cumplimiento de las obligaciones que les correspondan, y

V. Atender los demás requerimientos, exhortos o recomendaciones que se les formulen.

Además, en el caso de Visitas de Verificación y Visitas de Comprobación que se realicen de manera presencial, deberán brindar apoyo en traslados, acceso a las instalaciones y áreas de las instituciones, y asignar a las personas que realicen la visita un espacio adecuado con equipo de cómputo y acceso a internet.

Sección II

De las Revisiones de Gabinete

Artículo 63. Las Revisiones de Gabinete pueden llevarse a cabo en cualquier momento y tienen por objeto comprobar el ejercicio eficiente, transparente y conforme a las disposiciones normativas de los recursos del Financiamiento Conjunto, a través de la revisión de los documentos, instrumentos y mecanismos inherentes o relativos al ejercicio fiscal corriente.

Artículo 64. En las Revisiones de Gabinete serán aplicables, en lo conducente, las disposiciones relativas a las Visitas de Verificación, observándose, además, lo siguiente:

I. Las Revisiones de Gabinete inician con el oficio de orden emitido por la Dirección General, especificando la información y documentación sujeta a revisión, así como el plazo o término en el que la entidad federativa, municipio o demarcación territorial deberá remitirla;

II. El oficio de orden será notificado a través de los medios electrónicos institucionales, con veinticuatro horas, por lo menos;

III. La información y documentación solicitada deberá ser remitida a la Dirección General a través de medios electrónicos institucionales, así como de manera física, en el plazo o término que se otorgue para tal efecto;

IV. Al remitir la información y documentación requerida, se deberá designar a la persona servidora pública que fungirá como enlace responsable de atender la revisión;

V. Las entidades federativas, los municipios y demarcaciones territoriales de la Ciudad de México se encuentran obligadas a brindar toda la información, documentación o cualquier otro medio procesable de almacenamiento de datos con que cuenten a efecto de acreditar el cumplimiento de sus obligaciones y atender los requerimientos que se les formulen;

VI. La Dirección General realizará la revisión y análisis inicial de la documentación recibida, a través del personal designado en el oficio de orden, en las instalaciones del Secretariado Ejecutivo, en los espacios que este determine;

VII. Con motivo de la revisión inicial a que se refiere la fracción anterior, la Dirección General podrá requerir, en todo momento, información y documentación adicional, o aclaración y complementación de la previamente remitida, estableciendo plazos de entrega;

VIII. En las Revisiones de Gabinete se podrán hacer uso de las tecnologías de la información a través de herramientas tecnológicas que permitan la comprobación documental, entrevistas y demás diligencias necesarias, en cuyo caso la Dirección General realizará la minuta correspondiente;

IX. Durante el desarrollo de las Revisiones de Gabinete, la Dirección General podrá dictar recomendaciones a efecto de prevenir o corregir inconsistencias relacionadas con la ejecución del correcto, eficiente y eficaz ejercicio del recurso público del FASP, otorgando término para su debido cumplimiento, en cuyo caso realizará las diligencias necesarias para su seguimiento, elaborando los informes preliminares correspondientes, y

X. Las Revisiones de Gabinete concluyen con la elaboración del informe de conclusión que realice la Dirección General, en el cual podrá emitir recomendaciones correctivas derivadas de las inconsistencias detectadas.

Sección III

De las Visitas de Verificación

Artículo 65. Las Visitas de Verificación tienen por objeto revisar, supervisar y comprobar:

I. Los avances físicos y financieros de los proyectos ejecutados por las entidades federativas, así como la correcta aplicación de los recursos FASP por parte de los municipios y demarcaciones territoriales de la Ciudad de México;

II. El ejercicio eficiente, transparente y conforme a las disposiciones normativas aplicables de los recursos del Financiamiento Conjunto;

III. La realización de actividades de capacitación, infraestructura y equipamiento de acuerdo con los estándares de calidad previamente establecidos;

IV. El cumplimiento a las disposiciones legales y reglamentarias aplicables, así como de las obligaciones a cargo de la entidad federativa, municipios y demarcaciones territoriales de la Ciudad de México;

V. Que las entidades federativas, municipios y demarcaciones territoriales de la Ciudad de México no se ubiquen en alguno de los supuestos de incumplimiento establecidos en estos Criterios, y

VI. Los demás fines que se establezcan en la normatividad aplicable, o que resulten necesarios, incluyendo revisiones físicas, financieras o contables.

Artículo 66. La Dirección General podrá requerir a las autoridades hacendarias, instituciones en materia de seguridad pública y a los Secretariados Ejecutivos Locales, toda clase de informes, documentos, instrumentos y mecanismos referentes al ejercicio de los recursos del Financiamiento Conjunto que se hayan acordado en los convenios de coordinación respectivos.

Artículo 67. Las entidades federativas serán responsables, en todo momento, de coordinarse con los municipios y demarcaciones territoriales correspondientes, en su caso, para la realización de las Visitas de Verificación. En caso de fallas atribuibles a la planeación y coordinación por parte de la entidad federativa, se tendrá por incumplida esta obligación, y se sujetarán a los efectos contenidos en estos Criterios.

Artículo 68. El inicio de Visitas de Verificación calendarizadas en el Programa de Visitas de Verificación y Revisiones de Gabinete para el Ejercicio Fiscal 2026, y las demás que determine la Dirección General, serán notificadas a la entidad federativa, municipio o demarcaciones territoriales de la Ciudad de México, con tres días de anticipación, mediante oficio de orden emitido por la Dirección General, en el que deberá precisarse al personal designado o comisionado para tal efecto, así como el lugar o la zona en que se llevará a cabo la verificación, su duración, su objetivo, la documentación y rubros a revisar, y las disposiciones legales que lo fundamenten, el cual será notificado por correo electrónico institucional, dirigido a la persona titular del Secretariado Ejecutivo Local u homólogo, autoridad municipal, o de la demarcación territorial de la Ciudad de México que corresponda. El ente sujeto a verificación deberá designar a la persona servidora pública que fungirá como enlace responsable de atender dicha Visita de Verificación, dentro del día siguiente a la notificación a que se refiere el párrafo anterior.

En los demás casos, el oficio de orden se notificará al momento de la realización de la Visita de Verificación.

Artículo 69. Las Unidades Administrativas e Instancias Federales participarán en las Visitas de Verificación cuando la Dirección General advierta que el objeto de la visita corresponde o se relaciona con el ámbito de sus respectivas competencias.

Artículo 70. En toda Visita de Verificación deberá cumplirse lo siguiente:

I. Al presentarse al lugar en donde deba practicarse la diligencia, las personas que realicen la visita entregarán el oficio de orden al personal designado como enlace, a la persona servidora pública encargada o a quién se encuentre al frente del lugar visitado, indistintamente. Con dicha persona se entenderá la visita;

II. Las personas que realicen la visita se deberán identificar ante la persona con quien se entienda la diligencia, requiriéndola para que designe dos testigos; si estos no son designados o los designados no aceptan servir como tales, las personas que realicen la visita los designarán, haciendo constar esta situación en el acta que levanten, sin que esta circunstancia invalide los resultados de la visita;

III. Levantar acta en la que se harán constar en forma circunstanciada los hechos u omisiones conocidos por las personas que realicen la visita o, en su caso, las inconsistencias detectadas durante la revisión, así como la verificación del cumplimiento de las recomendaciones emitidas en las Revisiones de Gabinete;

IV. En el acta de visita se hará constar la declaración del enlace designado o la persona con quien se haya entendido la visita, en caso de que desee realizarla;

V. Si al cierre del acta de visita, la persona designada como enlace, aquella con quien se entendió la diligencia o los testigos se niegan a firmar el acta, o el visitado o la persona con quien se entendió la diligencia se niega a aceptar copia de esta, dicha circunstancia se asentará en la propia acta, sin que esto afecte la validez y valor probatorio de la misma, y

VI. A quienes se haya levantado acta de verificación y en atención a las observaciones, podrán en el acto de la diligencia ofrecer pruebas con relación a los hechos contenidos en ella, o bien, hacer uso de tal derecho por escrito dentro del término de cinco días siguientes a la fecha en que se hubiere levantado el acta.

Artículo 71. La persona servidora pública de la entidad federativa, municipio o demarcación territorial, designada como enlace o aquella con quien se entienda la diligencia está obligada a lo siguiente:

I. Proporcionar todas las facilidades necesarias para la realización de la Visita de Verificación;

II. Atender los requerimientos que se formulen y, en su caso, firmar el acta circunstanciada de la Visita de Verificación, y los anexos correspondientes;

III. Comunicar, a través de medios institucionales de comunicación interna la realización de la Visita de Verificación;

IV. Colocar en las instalaciones visitadas un buzón que permita recoger quejas, denuncias o sugerencias durante el periodo que dure la Visita de Verificación, y

V. Las demás establecidas en estos Criterios.

Artículo 72. La entidad federativa, municipio o demarcación territorial de la Ciudad de México únicamente podrá solicitar prórroga para atender a las personas servidoras públicas designadas para llevar a cabo la Visita de Verificación, cuando se vean imposibilitada para ello por situaciones extraordinarias de alteración del orden y la paz públicos, emergencia o desastre natural, o por emergencia sanitaria extraordinaria. La Dirección General analizará la justificación expuesta y notificará la aceptación o rechazo a la entidad federativa, dentro de los tres días posteriores a la solicitud de prórroga.

Para el caso de que el oficio de orden se haya notificado al momento de la realización de la Visita de Verificación, así como tratándose de desahogo por medios virtuales, la persona servidora pública a cargo de la visita, resolverá de plano al momento de plantearse la solicitud.

Artículo 73. El plazo establecido en el oficio de orden para que se lleve a cabo la Visita de Verificación podrá ampliarse cuando lo amerite la complejidad de los instrumentos, herramientas o demás objetos de revisión, en cuyo caso, la Dirección General, emitirá un oficio de ampliación de orden que se notificará en el acto a las entidades federativas visitadas a través de correo electrónico institucional.

Durante este plazo, las personas que realicen la visita podrán requerir a la entidad federativa visitada información que pueda esclarecer observaciones o posibles incumplimientos o inconsistencias detectadas, quienes contarán con un plazo no mayor a tres días para solventarlas. Aquella información entregada fuera del plazo establecido en el presente artículo podrá ser desestimada.

En los casos de ampliación de plazo a que se refiere este artículo, se levantará el acta respectiva a que se refieren los presentes Criterios y se cerrará haciendo constar esta circunstancia, levantándose de nueva cuenta el acta correspondiente y entregándose copia a la entidad federativa visitada.

Sección IV

De las Visitas de Comprobación

Artículo 74. Las Visitas de Comprobación tienen por objeto exclusivo, constatar el cumplimiento de las medidas preventivas, correctivas, o de comprobación dictadas a las entidades federativas, municipios o demarcaciones territoriales de la Ciudad de México, con motivo de las Visitas de Verificación. Podrán llevarse a cabo de manera presencial o virtual, siempre que se garantice la certeza jurídica de las actuaciones y la adecuada comprobación en el cumplimiento de las o medidas dictadas por la Dirección General.

Por su propia naturaleza, las Visitas de Comprobación pueden realizarse en cualquier tiempo, a partir del día siguiente al en que fueron dictadas las medidas preventivas, correctivas o de comprobación, a efecto de verificar los avances, y hasta el fenecimiento del término o plazo establecido para solventarlas, a efecto de verificar su cumplimiento.

Para su realización, y por su naturaleza complementaria, basta con el dictado de las medidas a que se refiere el primer párrafo de este artículo, por lo que no se requiere libramiento de oficio de orden alguno.

La Dirección General realizará, en su caso, informe preliminar de los avances que advierta, y, en todo caso, informe de conclusión de las Visitas de Comprobación, si con motivo del informe de conclusión se determina incumplimiento de las entidades federativas, municipios, o demarcaciones territoriales de la Ciudad de México, se informará, en todo caso, a la Auditoría Superior de la Federación para los efectos legales correspondientes, con independencia de las responsabilidades que determine la normatividad aplicable al caso concreto, y los presentes Criterios.

Sección V

De los efectos de las Revisiones de Gabinete y las Vistas de Verificación

Artículo 75. En las Revisiones de Gabinete, la Dirección General podrá determinar:

I. Recomendaciones: cuando se adviertan inconsistencias subsanables a través de acciones puntuales que deba llevar a cabo la entidad federativa, municipio o demarcación territorial sujeta a revisión, estableciendo un plazo determinado para su cumplimiento dentro del periodo en que se lleve a cabo la revisión, en cuyo caso, dará seguimiento a su cumplimiento a través de las diligencias que considere necesarias la Dirección General. Las Recomendaciones no constituyen una determinación definitiva, sino una medida cautelar dictada durante el desarrollo, cuya solventación tiene por objeto evitar incumplimiento;

II. Cumplimiento: cuando en la Revisión de Gabinete no se detecten inconsistencias o incumplimiento a las obligaciones derivadas de la Ley, la Ley General, los acuerdos generales del Consejo Nacional, estos Criterios y los convenios de coordinación suscritos por la entidad federativa para ejercer el recurso. El cumplimiento se dicta en el informe de conclusión, o

III. Incumplimiento: cuando en la Revisión de Gabinete se detecten inconsistencias en la ejecución del Proyecto de Inversión o incumplimiento a las obligaciones derivadas de la Ley, la Ley General, los acuerdos generales del Consejo Nacional, estos Criterios o los convenios de coordinación suscritos por la entidad federativa para ejercer el recurso. Asimismo, se considera que hay incumplimiento cuando, del seguimiento a las recomendaciones dictadas durante el desarrollo de la revisión respectiva, se advierta que las mismas no fueron atendidas. El incumplimiento se dicta en el informe conclusivo.

Las determinaciones a que se refieren las fracciones II y III, se notificarán a la entidad federativa, municipio o demarcación territorial a través de oficio que se remitirá vía correo electrónico institucional, en un plazo no mayor a quince días hábiles contados a partir del día siguiente a aquel en que se dicten.

Artículo 76. En las Visitas de Verificación y Visitas de Comprobación, la Dirección General podrá determinar:

I. Medidas: cuando se adviertan inconsistencias subsanables a través de acciones puntuales que deba llevar a cabo la entidad federativa, municipio o demarcación territorial sujeta a verificación, se podrán dictar medidas preventivas, correctivas, o de comprobación en el cumplimiento de obligaciones estableciendo un plazo determinado para su cumplimiento, la verificación del cumplimiento a estas medidas se realizará a través de las Visitas de Comprobación;

II. Cumplimiento: cuando en la Visita de Verificación no se detecten inconsistencias o incumplimiento a las obligaciones derivadas de la Ley, la Ley General, los acuerdos generales del Consejo Nacional, estos Criterios y los convenios de coordinación suscritos por la entidad federativa para ejercer el recurso. Asimismo, cuando, con motivo de las Visitas de Comprobación se advierta el cumplimiento a las medidas preventivas, correctivas o de comprobación impuestas por la Dirección General, o

III. Incumplimiento: cuando en la Visita de Verificación se detecten inconsistencias en la ejecución del Proyecto de Inversión o incumplimiento a las obligaciones derivadas de la Ley, la Ley General, los acuerdos generales del Consejo Nacional, estos Criterios o los convenios de coordinación suscritos por la entidad federativa para ejercer el recurso. Asimismo, se considera que hay incumplimiento cuando, de las Visitas de Comprobación, se advierta que no fueron atendidas las medidas preventivas, correctivas o de comprobación.

Las determinaciones a que se refieren las fracciones II y III, se notificarán a la entidad federativa a través de oficio que se remitirá vía correo electrónico institucional, en un plazo no mayor a quince días hábiles contados a partir del día siguiente a aquel en que se dicten.

CAPÍTULO VI

INCUMPLIMIENTOS, DE LA SUSPENSIÓN Y CANCELACIÓN DE RECURSOS

Sección I

De los incumplimientos

Artículo 77. Las entidades federativas, sus instituciones de seguridad pública o las instancias responsables del gasto incurrirán en incumplimiento, de manera enunciativa más no limitativa, cuando:

I. No atiendan las obligaciones relativas al suministro, intercambio o sistematización de la información en materia de seguridad pública, o vulneren las reglas de acceso y aprovechamiento de las bases de datos previstas en la Ley General;

II. No se apeguen a los procedimientos y mecanismos establecidos para la certificación de los integrantes de las instituciones de seguridad pública;

III. Se abstengan de implementar el servicio telefónico nacional de emergencia;

IV. Apliquen los recursos aportados para la seguridad pública a fines distintos de los previstos en las disposiciones jurídicas aplicables, en el convenio de coordinación y en su anexo técnico;

V. Apliquen criterios, normas o procedimientos distintos a los establecidos por el Centro Nacional de Certificación y Acreditación;

VI. Establezcan y ejecuten un modelo policial básico distinto al determinado por el Consejo Nacional;

VII. Establezcan servicios de carrera ministerial o policial sin ajustarse a lo dispuesto en la Ley General y demás disposiciones aplicables;

VIII. Se abstengan de constituir o mantener en operación las instancias, centros de evaluación y control de confianza, o academias previstas en la Ley General;

IX. Incumplan con las obligaciones previstas en la Ley, la Ley General, los presentes Criterios, los acuerdos del Consejo Nacional, los convenios de coordinación, sus anexos técnicos o los Proyectos de Inversión aprobados;

X. No ministren, o ministren de manera parcial, incompleta o extemporánea, la aportación estatal correspondiente al Financiamiento Conjunto, conforme a lo establecido en la Ley y el PEF;

XI. No acrediten el depósito de los recursos federales en cuentas bancarias específicas, conforme a lo previsto el artículo 82, fracción IX, de la Ley Federal de Presupuesto y Responsabilidad Hacendaria y en los presentes Criterios;

XII. Realicen las aportaciones estatales de manera directa a las cuentas de las instancias ejecutoras del gasto, sin que el recurso pase primero por las cuentas específicas;

XIII. No cumplan en tiempo y forma con los Lineamientos Generales de Evaluación del FASP para el ejercicio fiscal correspondiente;

XIV. Celebren contratos o adquisiciones con cargo a los recursos del FASP que contravengan las disposiciones jurídicas federales o locales aplicables, incluyendo aquellas relacionadas con licitaciones, adjudicación directa injustificada, o uso indebido del recurso;

XV. Omitan entregar, previo requerimiento, con los documentos soporte y justificativos que acrediten el cumplimiento normativo en las etapas de planeación, contratación, ejecución y comprobación del gasto;

XVI. Omitan acatar las medidas dictadas durante Revisiones de Gabinete o Visitas de Verificación, o

XVII. En general, incumplan cualquiera de las disposiciones contenidas en los presentes Criterios, en la Ley, en la Ley General o en la normatividad aplicable.

En su caso, el incumplimiento de las obligaciones previstas en la normatividad aplicable será informado al Consejo Nacional de Seguridad Pública, para los efectos a que haya lugar, sin perjuicio de las atribuciones que correspondan a los órganos de fiscalización federales y locales.

Sección II

De la suspensión

Artículo 78. La suspensión de recursos federales podrá ser decretada por el Secretariado Ejecutivo, a través del Dirección General, cuando se acredite la existencia de un incumplimiento derivado de:

I. Las Revisiones de Gabinete, Visitas de Verificación o Visitas de Comprobación practicadas conforme a los presentes Criterios, o

II. El análisis de los informes, actas de cierre, documentación o información presentada por las entidades federativas.

Asimismo, procederá la suspensión cuando la entidad federativa incumpla las obligaciones establecidas en el convenio de coordinación o sus anexos técnicos, o a lo establecido en los presentes Criterios y disposiciones jurídicas aplicables, especialmente aquellas relativas a la aportación estatal, la entrega de documentación comprobatoria, la ejecución de proyectos, o el cumplimiento de las Metas convenidas.

La suspensión tendrá el carácter de medida cautelar provisional, y no implicará la pérdida definitiva de los recursos. La entidad federativa podrá subsanar o aclarar la acción u omisión que motivó la medida, en los términos previstos en los presentes Criterios, en tanto no se emita resolución definitiva por parte del Consejo Nacional de Seguridad Pública.

Artículo 79. El incumplimiento en la realización de la aportación estatal convenida, tanto en monto como en el cumplimiento de las fechas, se considerará una falta grave al principio de corresponsabilidad fiscal y presupuestaria, y dará lugar a las consecuencias siguientes:

I. La suspensión provisional e inmediata de la ministración de recursos federales correspondientes al proyecto o Eje Estratégico afectado;

II. La integración automática de una observación en el dictamen de cierre del ejercicio fiscal correspondiente;

III. La imposibilidad de reasignar Rendimientos Financieros a proyectos en los que se haya omitido la aportación estatal;

IV. La notificación al Consejo Nacional de Seguridad Pública, y

V. La vista a los órganos de control y fiscalización federales y locales, para los efectos que resulten procedentes.

La regularización deberá acreditarse dentro de los quince días hábiles siguientes a la notificación emitida por el Dirección General. De no acreditarse dentro de dicho plazo, se actualizará la causal de cancelación definitiva del proyecto respectivo y, en su caso, de restitución de los recursos federales ejercidos de forma incompleta o improcedente.

Artículo 80. Una vez decretada la suspensión, el Secretariado Ejecutivo hará del conocimiento al Consejo Nacional, mediante el informe correspondiente.

La Dirección General notificará la suspensión al Secretariado Ejecutivo Local u homólogo, mediante correo electrónico institucional, a efecto de que, la entidad federativa aporte la documentación o elementos necesarios para solventar o desvirtuar las observaciones o inconsistencias detectadas.

En caso de que los elementos aportados resulten suficientes, la Dirección General elaborará un proyecto de resolución con las conclusiones respectivas, a efecto de que el Secretariado Ejecutivo lo someta a consideración del Consejo Nacional.

Si, por el contrario, el incumplimiento persiste o la entidad federativa omite atender el requerimiento en el plazo señalado, continuará vigente la suspensión conforme a lo dispuesto en el artículo anterior, y se podrá iniciar el procedimiento para la cancelación definitiva de recursos, en términos de lo establecido en el artículo 118 de la Ley General.

Artículo 81. Las entidades federativas que hayan sido objeto de suspensión podrán solicitar el levantamiento de la medida, siempre que acrediten haber subsanado el incumplimiento mediante documentación probatoria válida, la suspensión subsistirá hasta en tanto la Entidad Federativa no solvete los incumplimientos.

La Dirección General deberá emitir resolución fundada y motivada sobre el levantamiento de la suspensión o si persiste el incumplimiento elaborar el proyecto para la cancelación de los fondos en caso de que la entidad lo amerite para someterlo al Consejo Nacional, asimismo, si procede requerir la restitución de estos, en un plazo no mayor a diez días hábiles contados a partir de la recepción formal de la documentación presentada.

Dicho proyecto se presentará por el Secretariado Ejecutivo ante el Consejo Nacional.

Sección III

De la cancelación de los fondos

Artículo 82. El Consejo Nacional es el órgano facultado para resolver, de manera definitiva e inatacable, la cancelación definitiva en la ministración de los fondos, o bien, la restitución de estos, de conformidad con lo dispuesto en la Ley General.

La resolución del Consejo Nacional será definitiva. En caso de requerirse la restitución de los recursos utilizados en forma indebida o ilícita, las entidades federativas o municipios y demarcaciones territoriales contarán con un plazo de treinta días naturales para efectuarla. En caso de resolverse la cancelación, los recursos podrán descontarse de las participaciones o aportaciones que le correspondan para el siguiente ejercicio fiscal. La Cancelación de las Ministraciones corresponderá a la cantidad equivalente de la ministración programada para el siguiente periodo calendarizado.

Lo anterior, con independencia de las responsabilidades que otras leyes establezcan.

Artículo 83. La Dirección General solicitará a la Dirección General de Administración, dar cuenta de la cancelación a la Secretaría de Hacienda y Crédito Público para los efectos correspondientes.

La Cancelación de la Ministración de los recursos federales a las entidades federativas supone la pérdida de los mismos, por lo que no tendrán el carácter de recuperables o acumulables y deberán, en consecuencia, permanecer en la Tesorería de la Federación para los efectos legales correspondientes al finalizar el ejercicio fiscal, salvo que, en términos de lo dispuesto por la Ley, se destinen a otras entidades federativas para llevar a cabo la función de seguridad pública, sin que se genere, para estas, el derecho a recibir posteriormente los recursos cancelados.

CAPÍTULO VII CIERRE DEL EJERCICIO

Sección I

De los reintegros

Artículo 84. Las Entidades Federativas que, por cualquier motivo, al 31 de diciembre de 2026 conserven recursos, incluyendo los rendimientos obtenidos, deberán reintegrar el importe disponible a la Tesorería de la Federación dentro de los 15 días naturales siguientes al cierre del ejercicio fiscal 2026.

Se exceptúa de lo anterior, las transferencias federales etiquetadas, así como los rendimientos obtenidos de estos que, al 31 de diciembre de 2026, se hayan comprometido y aquéllas devengadas pero que no hayan sido pagadas, deberán cubrir los pagos respectivos y ser devengados, a más tardar, durante el primer trimestre del ejercicio fiscal siguiente. Una vez cumplido el plazo referido, los recursos remanentes deberán reintegrarse a la Tesorería de la Federación, a más tardar, dentro de los quince días naturales siguientes. Los reintegros deberán incluir los Rendimientos Financieros generados y deberán de realizarse por las líneas de captura que correspondan.

El incumplimiento de lo dispuesto en el presente artículo será informado por el Dirección General a la Auditoría Superior de la Federación y a las instancias competentes, conforme a la normativa aplicable.

Sección II

Del cierre del ejercicio presupuestal

Artículo 85. La Dirección General llevará a cabo la conciliación presupuestal y de cumplimiento de Metas de la información de cierre que para tal efecto presente la entidad federativa; confrontando el proyecto de inversión, el anexo técnico, y la Estructura Programática Presupuestal convenida contra, el Mecanismo de Seguimiento, las documentales de las Adecuaciones solicitadas y autorizadas (Reprogramación de recursos y, ampliación o reducción de Metas) en el periodo establecido para llevarlas a cabo.

La Dirección General será responsable de establecer el calendario de las conciliaciones presupuestales, mismas que deberán llevarse a cabo durante las primeras semanas del mes de abril del ejercicio fiscal 2027, notificando a la entidad federativa correspondiente con una anticipación mínima de cinco días (5) hábiles previos a su celebración.

Artículo 86. La Dirección General notificará a la entidad federativa las inconsistencias detectadas en la conciliación presupuestal, a través de un informe preliminar, para que, en el plazo de cinco días hábiles a partir de su recepción, manifieste lo que a su derecho convenga y aporte la información necesaria para solventarlas.

De no ser atendidas y solventadas las observaciones en el plazo señalado, se dejará constancia de tal circunstancia y se verificará con la información que la entidad federativa presente en su acta de cierre; en caso de que subsistan inconsistencias sin resolver, se procederá a informar a la Auditoría Superior de la Federación para los efectos legales conducentes.

Artículo 87. Las entidades federativas, posterior a la conciliación, deberán elaborar el acta de cierre con firmas autógrafas de la persona titular del Secretariado Ejecutivo Local u homólogo y de las unidades administrativas locales responsables de ejecutar el gasto; la cual se deberá de entregar al Secretariado Ejecutivo, a través de la Dirección General, a más tardar el último día hábil de abril del ejercicio fiscal 2027. El acta contendrá los datos siguientes:

- I. Lugar y fecha de elaboración;
- II. Nombre y cargo de las personas que intervengan;
- III. Informe del avance físico y financiero con el que se cierra el ejercicio presupuestal;
- IV. Informe final de cumplimiento de Metas;
- V. Observaciones o manifestaciones que realicen los que participan en la elaboración del acta, y
- VI. Inconsistencias detectadas por las personas participantes, en su caso.

Artículo 88. El acta a que se refiere el artículo anterior deberá acompañarse con la documentación siguiente:

- I. Copia certificada de la Identificación oficial vigente de las personas que en ella intervinieron;
- II. Copia certificada del Nombramiento de las personas participantes;
- III. Mecanismo de Seguimiento actualizado con corte de la fecha del acta de cierre;
- IV. Comprobante de reintegros a la Tesorería de la Federación y a la Secretaría de Finanzas Local o equivalente, cuando aplique;
- V. Constancia de cancelación de las cuentas bancarias productivas específicas abiertas en cada ejercicio fiscal para la administración de los recursos del FASP y estatales, y en su caso las cuentas aperturadas por las instancias ejecutoras del gasto, y
- VI. Documentales que acrediten el cumplimiento de las Metas relacionadas por Proyectos de Inversión.

Artículo 89. La Dirección General llevará a cabo la revisión del acta de cierre presentada por la entidad federativa confrontando el proyecto de inversión, el anexo técnico, y la Estructura Programática Presupuestal convenida, así como con las documentales anexas y con el resultado de la conciliación presupuestal.

Una vez analizada la información referida en el párrafo anterior, el Dirección General emitirá un informe final de cierre.

Artículo 90. En caso de que el informe final de cierre incluya inconsistencias derivadas de irregularidades, incumplimientos o posibles afectaciones al adecuado ejercicio de los recursos, así como aquellas no atendidas en el informe preliminar, el Dirección General dará vista a la Auditoría Superior de la Federación y, en su caso, a las demás instancias o autoridades competentes, a efecto de que determinen y ejerzan las acciones que correspondan conforme a su ámbito de atribuciones.

Artículo 91. El Secretariado Ejecutivo, a través de la Dirección General, podrá realizar Visitas de Verificación aun después de emitir los informes preliminares o de cierre, o en su caso realizar Revisiones de Gabinete.

CAPÍTULO VIII

EVALUACIÓN

Artículo 92. El ejercicio de los recursos del FASP se sujetará a la evaluación del desempeño, en los términos a los que se refieren los artículos 85 y 110 de la Ley Federal de Presupuesto y Responsabilidad Hacendaria.

Artículo 93. Para los efectos del artículo anterior, la Dirección General de Planeación del Secretariado Ejecutivo emitirá los Lineamientos Generales de Evaluación de los Fondos de Ayuda Federal para la Seguridad Pública, que incluirá la evaluación del FASP y el Fondo para el Fortalecimiento de las Instituciones de Seguridad Pública (FOFISP).

CAPÍTULO IX

TRANSPARENCIA Y RENDICIÓN DE CUENTAS

Artículo 94. Los recursos del FASP estarán sujetos a la fiscalización y revisión de las Secretarías de Hacienda y Crédito Público y de la Anticorrupción y Buen Gobierno, la Auditoría Superior de la Federación y demás órganos supervisores, en el ámbito de sus respectivas competencias y en términos de la normativa aplicable.

Artículo 95. El Mecanismo de Evaluación y Transparencia aprobado por el Consejo Nacional mediante Acuerdo 05/XXXIX/15 en su Trigésima Novena Sesión Ordinaria será el instrumento a través del cual se dé seguimiento al ejercicio de los recursos, el cual es público y deberá ser difundido en la página de internet del Secretariado Ejecutivo, a fin de dar cumplimiento a lo dispuesto en los artículos 64 y 65, fracciones I, XIV, XXIV y XXV, de la Ley General de Transparencia y Acceso a la Información Pública; y 85 y 106 de la Ley Federal de Presupuesto y Responsabilidad Hacendaria, así como el Acuerdo 06/XXXVII/14 del Consejo Nacional y demás normatividad aplicable.

Las entidades federativas deberán dar cumplimiento, entre otros, al artículo 65, fracciones XXIV y XLI, de la Ley General de Transparencia y Acceso a la Información Pública.

Artículo 96. El Secretariado Ejecutivo y las entidades federativas harán público, a través de sus páginas institucionales de internet, el contenido de los convenios de coordinación y sus anexos técnicos, siempre que no se comprometan las acciones en materia de seguridad pública.

Artículo 97. El Secretariado Ejecutivo y las entidades federativas se coordinarán para determinar la información que será sujeta a la confidencialidad y reserva a que se refiere la Ley General de Transparencia y Acceso a la Información Pública y demás disposiciones aplicables.

CAPÍTULO X

CALENDARIO DE ACTIVIDADES

Artículo 98. Las entidades federativas, el Dirección General y las Unidades Administrativas deberán ceñirse a las fechas establecidas en los presentes Criterios y en las fechas programadas que se detallan a continuación:

ACTIVIDAD	PERIODO
PLANEACIÓN	
Entrega de Proyectos de Inversión	Del 1 al 15 de enero de 2026
Informe de apertura de cuentas productivas	Del 12 al 15 de enero de 2026
Concertación	Del 16 al 24 de febrero 2026
Firma de convenios y anexos técnicos	24 de febrero de 2026
Entrega de la evidencia documental oficial que informe a los municipios y demarcaciones territoriales sobre los recursos que les serán asignados	Hasta el 13 de marzo de 2026
Envío de solicitudes de validación de los programas de capacitación por parte de las entidades federativas.	Del 2 de enero al 31 de julio de 2026
Entrega de las fichas de verificación de los programas de capacitación por parte de las entidades federativas	Del 1 de febrero al 31 de diciembre de 2026
DEL PROCEDIMIENTO DE ADECUACIONES	
a) Reprogramación	Del 1 de mayo al 30 de septiembre 2026
b) Reasignación de Recursos por Rendimientos Financieros o Ahorros Presupuestarios	Del 1 de mayo al 4 de diciembre 2026
CIERRE	
Conciliaciones Presupuestales	Del 1 al 17 de abril de 2027
Entrega del acta de cierre	Del 20 al 30 de abril de 2027
Emisión del Informe final de cierre	Hasta el 31 de agosto de 2027

La Dirección General podrá modificar el presente Calendario de Actividades y notificando los cambios correspondientes a las entidades federativas, Unidades Administrativas e Instancias Federales, a través de correo electrónico institucional.

TRANSITORIOS

PRIMERO. Los presentes Criterios entrarán en vigor a partir del día siguiente a su publicación en el Diario Oficial de la Federación.

SEGUNDO. Los trámites y procedimientos iniciados con anterioridad a la entrada en vigor de los presentes Criterios serán concluidos conforme a los Criterios Generales para la Administración y Ejercicio de los recursos del Fondo de Aportaciones para la Seguridad Pública de los Estados y del Distrito Federal, emitidos para el ejercicio fiscal al que correspondan los recursos.

Ciudad de México, a 11 de diciembre de 2025.- Secretaria Ejecutiva del Sistema Nacional de Seguridad Pública, Mtra. **Marcela Figueroa Franco**.- Rúbrica.

ANEXO 1 DEL ACUERDO 04/LII/2025

CRITERIOS DE DISTRIBUCIÓN, FÓRMULAS Y VARIABLES PARA LA ASIGNACIÓN DE LOS RECURSOS DEL FONDO PARA EL FORTALECIMIENTO DE LAS INSTITUCIONES DE SEGURIDAD PÚBLICA¹ (FOFISP) PARA EL EJERCICIO FISCAL 2026.

I. Criterios de Distribución

De conformidad con el artículo 6, fracción X, primer párrafo, del Presupuesto de Egresos de la Federación para el ejercicio fiscal 2026 (PEF 2026), así como con el Transitorio Segundo, segundo párrafo, del Decreto por el que se reforma el Artículo Quinto Transitorio del Decreto por el que se reforman, adicionan y derogan diversas disposiciones de la Constitución Política de los Estados Unidos Mexicanos, en materia de Guardia Nacional, publicado en el Diario Oficial de la Federación el 26 de marzo de 2019; los criterios conforme a los cuales se distribuirán los recursos del FOFISP para el ejercicio fiscal 2026, son los siguientes:

- A. Población,
- B. Capacidades institucionales, y
- C. Contención de resultados.

II. Ponderación de los Criterios de Distribución.

Los recursos del FOFISP para el ejercicio fiscal 2026, se asignarán conforme a los anteriores criterios y ponderaciones siguientes:

- A. Setenta y cinco (75) por ciento para el criterio de Población, y
- B. Veinticinco (25) por ciento para el criterio de Capacidades institucionales.

C. El criterio de Contención de Resultados se aplicará a los resultados obtenidos por los criterios antes señalados conforme a las fórmulas y variables definidas sin considerar ponderación para el mismo, por lo que éste último determinará el monto de asignación del FOFISP para el ejercicio fiscal 2026 correspondiente a cada entidad federativa.

III. Fórmulas y Variables de Distribución.

Los recursos del FOFISP para el ejercicio fiscal 2026 quedarán definidos en primera instancia mediante la siguiente fórmula:

$$\begin{aligned} MPEF_{2026} &= MA + MB \\ MA &= MPEF_{2026} * 0.75 \\ MB &= MPEF_{2026} * 0.25 \end{aligned}$$

Donde:

- $MPEF_{2026}$:** Es el monto por distribuir entre las entidades federativas, publicado en el Presupuesto de Egresos de la Federación para el ejercicio fiscal 2026, perteneciente al ramo 36 (Seguridad y Protección Ciudadana).
- MA :** Resultado de la aplicación de las fórmulas y variables correspondiente al criterio de Población.
- MB :** Resultado de la aplicación de las fórmulas y variables correspondiente al criterio de Capacidades institucionales.

A. Fórmulas y Variables del Criterio de Población.

Población de la entidad federativa. - Refleja la proporción de la población en la entidad federativa de acuerdo con el Censo de Población y Vivienda 2020 publicado por el Instituto Nacional de Estadística y Geografía (INEGI).²

El monto correspondiente al criterio de Población será el setenta y cinco (75) por ciento del monto total a distribuir entre las entidades federativas.

$$\begin{aligned} MA &= \sum_{i=1}^{32} MA_{POBi} \\ MA_{POBi} &= MPEF_{2026} * 0.75 * \left[\left(\frac{POB_{2020i}}{\sum_{i=1}^{32} POB_{2020i}} \right) \right] \end{aligned}$$

Donde cada una de las variables representa lo siguiente:

- MA:** Resultado de la aplicación de las fórmulas y variables correspondiente al criterio de Población.
- MA_{POBi}:** Es el monto por distribuir a cada entidad federativa *i*, correspondiente al indicador de Población.
- MPEF₂₀₂₆:** Es el monto por distribuir entre las entidades federativas, publicado en el Presupuesto de Egresos de la Federación del ejercicio fiscal 2026 perteneciente al ramo 36 (Seguridad y Protección Ciudadana).
- POB_{2020_i}:** Es la población en la entidad federativa *i*, de acuerdo con el Censo de Población y Vivienda 2020, publicado por el Instituto Nacional de Estadística y Geografía.

Fuente de información: Censo de Población y Vivienda 2020 INEGI.

https://www.inegi.org.mx/contenidos/programas/ccpv/2020/tabulados/cpv2020_b_eum_01_poblacion.xlsx

B. Fórmulas y Variables del Criterio de Capacidades Institucionales.

Capacidades Institucionales. - Refleja la proporción de los mejores resultados en materia de seguridad pública por entidad federativa tales como, la disminución en la incidencia delictiva de alto impacto social, la cantidad del estado de fuerza y la cantidad de instancias de profesionalización estatales y municipales clasificadas por entidad federativa, todo ello coadyuvando a los Programas con Prioridad Nacional aprobados mediante acuerdo 06/L/24 en la Quincuagésima Sesión Ordinaria del Consejo Nacional de Seguridad Pública celebrada el 10 de diciembre de 2024 y sus respectivos subprogramas.

El monto correspondiente a este criterio se obtiene al multiplicar el monto total a distribuir entre las entidades federativas, por la suma ponderada de los indicadores que conforman el criterio de capacidades institucionales. Dicho monto será el veinticinco (25) por ciento del monto total a distribuir entre las entidades federativas como se muestra a continuación.

$$MB = \sum_{i=1}^{32} MB_i$$

$$MB_i = MPEF_{2026} * 0.25 * [0.20 * (DID_i) + 0.70 * (EF_i) + 0.10 * (IP_i)]$$

Donde:

- MB_i:** Es el monto por entidad federativa *i*, correspondiente al criterio de capacidades institucionales.
- MPEF₂₀₂₆:** Es el monto por distribuir entre las entidades federativas, publicado en el Presupuesto de Egresos de la Federación del ejercicio fiscal 2026 perteneciente al ramo 36 (Seguridad y Protección Ciudadana).
- DID_i:** Índice de disminución en la Incidencia Delictiva de alto impacto social considerando: Extorsión, Secuestro, Homicidio Doloso, Femicidio, Robos con y sin violencia considerando a: Casa Habitación, Negocio, Vehículos, Transportistas, Transeúntes e Instituciones Bancarias, comparando un periodo anual con respecto al inmediato anterior en la entidad federativa *i*.
- EF_i:** Índice del Estado de Fuerza por entidad federativa *i* que será la línea base para este indicador de distribución.
- IP_i:** Índice de las instituciones de profesionalización con **clasificación A, B o C** en la entidad federativa *i*.

El resultado de la aplicación de las fórmulas y variables del criterio de capacidades institucionales se obtiene a través de los indicadores siguientes:

I. Disminución de Incidencia Delictiva de Alto Impacto Social. Mide la contribución por cada entidad federativa al decremento de la tasa de prevalencia delictiva de alto impacto social por cada 100 habitantes³ (Extorsión, Secuestro, Homicidio Doloso, Femicidio, Robos con y sin violencia considerando, a Casa Habitación, a Negocio, de Vehículos, a Transportistas, a Transeúntes y a Instituciones Bancarias) durante un periodo de doce meses con respecto al inmediato anterior.⁴

$$DID_i = \begin{cases} 0, & \Delta PD_i < 0 \\ 0.05 * \frac{\Delta PD_i}{\sum_{i=1}^{32} \Delta PD_i}, & \Delta PD_i > 0 \end{cases}$$

$$\Delta PD_i = PD_{i_{t0}} - PD_{i_{t1}}$$

Donde:

- DID_i :** Índice de disminución en la Incidencia Delictiva de alto impacto social considerando: Extorsión, Secuestro, Homicidio Doloso, Femicidio, Robos con y sin violencia considerando a: Casa Habitación, Negocio, Vehículos, Transportistas, Transeúntes e Instituciones Bancarias, comparando un periodo anual con respecto al inmediato anterior en la entidad federativa i .
- ΔPD_i :** Es la diferencia inversa⁵ entre la suma de prevalencias delictivas de alto impacto social que incluyen los delitos de Extorsión, Secuestro, Homicidio Doloso, Femicidio, Robos con y sin violencia considerando, a Casa Habitación, a Negocio, de Vehículos, a Transportistas, a Transeúntes y a Instituciones Bancarias durante un periodo de doce meses con respecto a otro similar⁶ inmediato anterior, en la entidad federativa i .
- $PD_{i_{t0}}$:** Es la prevalencia delictiva total de alto impacto social que incluye los delitos de Extorsión, Secuestro, Homicidio Doloso, Femicidio, Robos con y sin violencia considerando, a Casa Habitación, a Negocio, de Vehículos, a Transportistas, a Transeúntes y a Instituciones Bancarias, correspondiente al siguiente periodo en la entidad federativa i : De octubre de 2023 a septiembre de 2024.
- $PD_{i_{t1}}$:** Es la prevalencia delictiva total de alto impacto social que incluye los delitos de Extorsión, Secuestro, Homicidio Doloso, Femicidio, Robos con y sin violencia considerando, a Casa Habitación, a Negocio, de Vehículos, a Transportistas, a Transeúntes y a Instituciones Bancarias, correspondiente al siguiente periodo en la entidad federativa i : De octubre de 2024 a septiembre de 2025.

Fuente de información: Centro Nacional de Información (CNI) – Secretariado Ejecutivo del Sistema Nacional de Seguridad Pública (SESNSP). Instrumento para el registro, clasificación y reporte de los delitos CNSP/38/15, 2023, 2024 y 2025, con corte al 30 de septiembre de 2025.

II. Estado de Fuerza. - Refleja la tasa por cada 1000 habitantes del estado de fuerza total (Policía estatal, estatal de caminos, custodio, vial, auxiliar, bancaria, industrial y comercial, de sanciones y reinserción social, ejecución de medidas para adolescentes y personal administrativo) por entidad federativa y será la línea base de la que partirá este criterio.

$$EF_i = 0.175 * \left(\frac{TEF_i}{\sum_{i=1}^{32} (TEF_i)} \right)$$

Donde:

- EF_i :** Índice del Estado de Fuerza por entidad federativa i que será la línea base para este indicador de distribución.
- TEF_i :** Es la tasa por cada mil habitantes del estado de fuerza en la entidad federativa i , de acuerdo con las estimaciones de la SGCONAPO, Proyecciones de la población a mitad de año 2020-2070 para el ejercicio fiscal 2026.

Fuente de información: Información proporcionada mediante oficios a la Secretaría Ejecutiva del SESNSP. Proyecciones de la población a mitad de año por entidad federativa y sexo, 2020-2070 SGCONAPO. (Población por entidad federativa). <https://www.gob.mx/conapo/documentos/bases-de-datos-de-la-conciliacion-demografica-1950-a-2019-y-proyecciones-de-la-poblacion-de-mexico-2020-a-2070>

III. Instituciones de Profesionalización. Refleja la calificación ponderada por institución de profesionalización de carácter estatal y municipal de acuerdo con su clasificación en cada una de las entidades federativas.

$$IP_i = 0.025 * \left[\frac{(0.5 * IP_A + 0.3 * IP_B + 0.2 * IP_C)_i}{\sum_{i=1}^{32} [(0.5 * IP_A + 0.3 * IP_B + 0.2 * IP_C)_i]} \right]$$

Donde:

- IP_i :** Índice de las instituciones de profesionalización con **clasificación A, B o C** y carácter estatal o municipal en la entidad federativa i .
- IP_A :** Es el número de instancias de profesionalización con **clasificación A** de acuerdo con el anexo del acuerdo 11/XLIX/2023 referente a los Criterios de Clasificación de las Instancias de Profesionalización en Seguridad Pública por cada entidad federativa i .
- IP_B :** Es el número de instancias de profesionalización con **clasificación B** de acuerdo con el anexo del acuerdo 11/XLIX/2023 referente a los Criterios de Clasificación de las Instancias de Profesionalización en Seguridad Pública por cada entidad federativa i .
- IP_C :** Es el número de instancias de profesionalización con **clasificación C** de acuerdo con el anexo del acuerdo 11/XLIX/2023 referente a los Criterios de Clasificación de las Instancias de Profesionalización en Seguridad Pública por cada entidad federativa i .

Fuente de información: Información proporcionada por la Dirección General de Apoyo Técnico del SESNSP.

C. Fórmulas y Variables del Criterio de Contención de Resultados.

El resultado de las fórmulas y variables del criterio de Contención, parte de la aplicación de todos los criterios de distribución anteriores, para determinar la distribución final por entidad federativa, a través del siguiente algoritmo.

$$MPEF_{2026} = \sum_{i=1}^{32} MPEF_{2026i}$$

$$MAJ_{2026} = \sum_{i=1}^{32} MAJ_{2026i}$$

$$\Delta\%MF_{26-25i} = \frac{MPEF_{2026i} - MF_{2025i}}{MF_{2025i}} * 100$$

$$\left[MAJ_{2026i} = \begin{cases} MF_{2025i}, & \Delta\%MF_{26-25i} < 0 \\ MF_{2025i} * 1.05, & \Delta\%MF_{26-25i} > 0.0145 \end{cases} \right] \rightarrow MAJ_{2026} < MPEF_{2026}$$

$$MPEF_{2026} - MAJ_{2026} = Rem$$

$$MPEF_{2026i} = \begin{cases} MAJ_{2026i} + \left(Rem * \frac{MF_{2025i}}{\sum_{i=1}^n MF_{2025i} \forall \Delta\%MF_{26-25i} = 0.0\%} \right), & \Delta\%MF_{26-25i} = 0.0\% \\ MAJ_{2026i}, & \Delta\%MF_{26-25i} = 5.0\% \end{cases}$$

$$MPEF_{2026} = \sum_{i=1}^{32} MPEF_{2026i} = MAJ_{2026}$$

- MPEF₂₀₂₆**: Es el monto FOFISP por distribuir entre las entidades federativas, publicado en el Presupuesto de Egresos de la Federación para el ejercicio fiscal 2026, perteneciente al ramo 36 (Seguridad y Protección Ciudadana).
- MPEF_{2026i}**: Es el monto FOFISP correspondiente a la entidad federativa *i* en el ejercicio fiscal 2026 por fórmula de distribución directa.
- MAJ₂₀₂₆**: Es el monto FOFISP total ajustado una vez topadas las pérdidas iniciales con montos otorgados en el ejercicio fiscal inmediato anterior, lo que garantiza pérdidas nulas en todas aquellas entidades federativas con pérdidas iniciales o bien, topadas las ganancias mayores a cero, al 5% máximo.
- MAJ_{2026i}**: Es el monto FOFISP ajustado una vez topadas las pérdidas iniciales con montos otorgados en el ejercicio fiscal inmediato anterior, lo que garantiza pérdidas nulas en todas aquellas entidades federativas con pérdidas iniciales o bien, topadas las ganancias mayores a cero, al 5% máximo, por entidad federativa *i*, según sea el caso.
- $\Delta\%MF_{26-25i}$** : Es la variación porcentual entre el monto FOFISP correspondiente a la entidad federativa *i* en el ejercicio fiscal 2026 por fórmula de distribución directa y su correspondiente monto FOFISP asignado a la misma entidad federativa *i* en el ejercicio fiscal 2025.
- MF_{2025i}**: Es el monto FOFISP asignado a la entidad federativa *i* en el ejercicio fiscal 2025.
- Rem:** Es el remanente por distribuir entre las entidades federativas con una pérdida nula, que se obtiene de la diferencia entre el monto a distribuir y el monto total ajustado una vez topadas las pérdidas y ganancias iniciales en las entidades federativas según sea el caso.

IV. Resultados de la Aplicación de la Fórmula de Distribución por Entidad Federativa.

En el Presupuesto de Egresos de la Federación para el ejercicio fiscal 2026, se aprobó la cantidad de \$1,166'106,569.00 (MIL CIENTO SESENTA Y SEIS MILLONES CIENTO SEIS MIL QUINIENTOS SESENTA Y NUEVE PESOS 00/100 M.N.), para el Fondo para el Fortalecimiento de las Instituciones de Seguridad Pública (FOFISP), los cuales se distribuyen entre cada una de las treinta y dos (32) entidades federativas conforme a los criterios de distribución, fórmulas y variables de asignación aprobados por el Consejo Nacional de Seguridad Pública mediante Acuerdo 04/LII/2025, en el que se determinó se asignara a cada entidad federativa el monto resultante de la aplicación de la fórmula en los términos descritos, lo cual da como resultado la siguiente distribución redondeada:

Entidad Federativa	Monto de Asignación FOFISP 2026 (Pesos)
Aguascalientes	18,213,757
Baja California	32,774,004
Baja California Sur	15,785,628
Campeche	16,370,195
Coahuila	30,158,025
Colima	29,148,181
Chiapas	46,392,155
Chihuahua	34,495,849
Ciudad de México	71,360,694
Durango	31,603,456
Guanajuato	50,838,663
Guerrero	32,070,830
Hidalgo	28,235,463
Jalisco	69,149,705
México	130,391,567
Michoacán	39,021,681

Entidad Federativa	Monto de Asignación FOFISP 2026 (Pesos)
Morelos	20,246,243
Nayarit	15,561,256
Nuevo León	52,948,397
Oaxaca	36,441,328
Puebla	50,785,082
Querétaro	22,947,054
Quintana Roo	18,462,864
San Luis Potosí	32,053,068
Sinaloa	27,046,809
Sonora	27,896,205
Tabasco	27,624,698
Tamaulipas	32,042,741
Tlaxcala	15,347,316
Veracruz	68,908,021
Yucatán	22,600,552
Zacatecas	19,185,082
Total	1,166,106,569

¹ Referencia al artículo Segundo Transitorio del Decreto por el que se reforma el Artículo Quinto Transitorio del Decreto por el que se reforman, adicionan y derogan diversas disposiciones de la Constitución Política de los Estados Unidos Mexicanos, en materia de Guardia Nacional, publicado en el Diario Oficial de la Federación el 26 de marzo de 2019. Publicado el viernes 18 de noviembre de 2022 en el Diario Oficial de la Federación.

² Para dar cumplimiento con lo estipulado en el artículo Segundo Transitorio tercer párrafo del Decreto por el que se reforma el Artículo Quinto Transitorio del Decreto por el que se reforman, adicionan y derogan diversas disposiciones de la Constitución Política de los Estados Unidos Mexicanos, en materia de Guardia Nacional, publicado en el Diario Oficial de la Federación el 26 de marzo de 2019.

³ Tasas de prevalencia por cada 100 habitantes calculadas a partir de las Proyecciones 1950-2070 de la población a inicio de año 2025 según entidad federativa de la SGCONAPO.

⁴ Primer periodo anual: De octubre de 2022 a septiembre de 2023. Segundo periodo anual: De octubre de 2023 a septiembre de 2024, a partir de la información proporcionada por el Centro Nacional de Información (CNI) – Secretariado Ejecutivo del Sistema Nacional de Seguridad Pública (SESNSP). Instrumento para el registro, clasificación y reporte de los delitos y las víctimas CNSP/38/15 2022, 2023 y 2024, con corte al 30 de septiembre de 2024.

⁵ La diferencia inversa garantiza que, a mayor disminución en las prevalencias delictivas de alto impacto social por cada 100 habitantes, sea mayor el recurso FOFISP que se otorga en este indicador por entidad federativa según sea el caso.

⁶ Se tomaron en cuenta dos periodos de doce meses que son: De octubre de 2023 a septiembre de 2024 y de octubre de 2024 a septiembre de 2025, a partir de la información proporcionada por el Centro Nacional de Información (CNI) – Secretariado Ejecutivo del Sistema Nacional de Seguridad Pública (SESNSP). Incidencia Delictiva obtenida mediante el Instrumento para el registro, clasificación y reporte de los delitos CNSP/38/15, 2023, 2024 y 2025, con corte al 30 de septiembre de 2025.

Ciudad de México, a 11 de diciembre de 2025.- Secretaria Ejecutiva del Sistema Nacional de Seguridad Pública, Mtra. **Marcela Figueroa Franco**.- Rúbrica.

ANEXO 2 DEL ACUERDO 04/LII/2025

LINEAMIENTOS DE OPERACIÓN PARA EL OTORGAMIENTO Y EJERCICIO DEL FONDO PARA EL FORTALECIMIENTO DE LAS INSTITUCIONES DE SEGURIDAD PÚBLICA (FOFISP) PARA EL EJERCICIO FISCAL 2026**CAPÍTULO I****DISPOSICIONES GENERALES****Sección I****Del objeto**

Artículo 1. Los presentes Lineamientos tienen por objeto establecer las disposiciones y mecanismos que deberán observar las entidades federativas, el Secretariado Ejecutivo del Sistema Nacional de Seguridad Pública y las Instancias Federales, en la planeación, programación, presupuestación, otorgamiento, administración, ejercicio, seguimiento, evaluación, verificación, transparencia y rendición de cuentas de los recursos del Fondo para el Fortalecimiento de las Instituciones de Seguridad Pública para el ejercicio 2026.

Artículo 2. Para el cumplimiento de su objeto, y de conformidad con lo dispuesto en el Presupuesto de Egresos de la Federación para el ejercicio fiscal 2026, estos Lineamientos establecen:

I. Los porcentajes que se destinarán al cumplimiento de las obligaciones a que se refiere el cuarto párrafo del Segundo Transitorio del Decreto por el que se reforma el Artículo Quinto Transitorio del Decreto por el que se reforman, adicionan y derogan diversas disposiciones de la Constitución Política de los Estados Unidos Mexicanos, en materia de Guardia Nacional, publicado en el Diario Oficial de la Federación el 26 de marzo de 2019, publicado en el Diario Oficial de la Federación el 18 de noviembre de 2022;

II. Las obligaciones correspondientes a las entidades federativas, y

III. Los conceptos a los que, para el cumplimiento a las disposiciones referidas en la fracción I, deberán destinarse los recursos, en alineación con los Programas con Prioridad Nacional definidos por el Consejo Nacional de Seguridad Pública.

Los Criterios de Distribución, Fórmulas, y Variables para la Asignación de los Recursos del Fondo para el Fortalecimiento de las Instituciones de Seguridad Pública (FOFISP) para el ejercicio fiscal 2026, aprobados por el Consejo Nacional de Seguridad Pública, en los que se incluye la lista de beneficiarios y el monto de asignación correspondiente a cada uno, forman parte de los presentes Lineamientos.

Artículo 3. Para efectos de los presentes Lineamientos, además de las definiciones establecidas en el artículo 4 de la Ley General del Sistema Nacional de Seguridad Pública, se entenderá, en singular o plural por:

I. **Adecuación.** - A las modificaciones de las Metas o montos federales y estatales convenidos originalmente en el anexo técnico, debido a una Reprogramación o Reasignación de Recursos;

II. **Ahorros Presupuestarios.** - A los remanentes de recursos del presupuesto modificado una vez cumplidas las Metas contenidas en la Estructura Programática Presupuestal y que se relacionan con el anexo técnico;

III. **Cancelación de la Ministración.** - A la pérdida de los recursos federales por el incumplimiento, con carácter de no recuperables o acumulables para las entidades federativas;

IV. **Clasificador.** - Al Clasificador por Objeto del Gasto emitido por el Consejo Nacional de Armonización Contable, que es el instrumento que permite registrar de manera ordenada, sistemática y homogénea las compras, los pagos y las erogaciones autorizadas en capítulos, conceptos y partidas con base en la clasificación económica del gasto;

V. **Comité Técnico.** - Al Comité Técnico de Análisis y Validación en el Marco de los Fondos de Ayuda Federal, como órgano colegiado al que se hace referencia en los presentes Lineamientos;

VI. **Conceptos de Gasto.** - A los bienes, servicios e infraestructura que refieren los Subprogramas de los Programas con Prioridad Nacional aplicables al FOFISP, así como las aportaciones locales, los cuales se encuentran alineados al Clasificador;

VII. **Consejo Local:** A los consejos locales de seguridad pública o equivalentes de las entidades federativas;

VIII. **Consejo Nacional.** - Al Consejo Nacional de Seguridad Pública;

IX. **Dirección General.** - A la Dirección General de Vinculación y Seguimiento;

X. Economía. - A los remanentes de recursos no devengados de los convenidos y/o modificados con relación al Anexo Técnico;

XI. Eje Estratégico. - A las políticas públicas aprobadas por el Consejo Nacional a las que están adscritos los Programas con Prioridad Nacional, para el cumplimiento de los fines de la seguridad pública en el marco del Sistema Nacional de Seguridad Pública;

XII. Estructura Programática Presupuestal. - Al documento que contiene los Conceptos de Gasto FOFISP, así como de las aportaciones locales, autorizados por las Unidades Administrativas del Secretariado Ejecutivo y las Instancias Federales ordenados por Eje Estratégico, Programa con Prioridad Nacional y Subprograma;

XIII. Financiamiento Conjunto. - A los recursos del FOFISP asignados a las entidades federativas y a los aportados por éstas en cada ejercicio fiscal;

XIV. FOFISP. - Al Fondo para el Fortalecimiento de las Instituciones de Seguridad Pública;

XV. Fondo de Apoyo. - Es la aportación del financiamiento conjunto a cargo de las entidades federativas en favor de las instituciones de seguridad pública de los municipios y demarcaciones territoriales, en especial aquellos con menos población o mayor grado de marginación. Su asignación deberá ser, al menos, en una proporción de uno a uno respecto a los recursos federales derivados de los recursos federales del FOFISP;

XVI. Fondo Federal. - A los recursos destinados para el fortalecimiento de las instituciones de seguridad pública distribuidos en proporción directa al número de habitantes con que cuente cada entidad federativa, de acuerdo con la información estadística más reciente que al efecto emita el Instituto Nacional de Estadística y Geografía. Hasta un veinticinco por ciento de dicho Fondo se asignará a las entidades federativas con mejores resultados en materia de seguridad pública, conforme los indicadores que establezca el Consejo Nacional;

XVII. Gasto Comprometido. - Al momento contable del gasto que refleja la aprobación por autoridad competente de un acto administrativo u otro instrumento jurídico que formaliza una relación jurídica con terceros para la adquisición de bienes y servicios o ejecución de obras;

XVIII. Gasto Devengado. - Al momento contable del gasto que refleja el reconocimiento de una obligación de pago a favor de terceros por la recepción de conformidad de bienes, servicios y obras oportunamente contratados; así como, de las obligaciones que derivan de tratados, leyes, decretos, resoluciones y sentencias definitivas;

XIX. Gasto Ejercido. - Al momento contable del gasto, que refleja la emisión de una cuenta por liquidar certificada o una orden de pago debidamente aprobada por la autoridad competente;

XX. Gasto Pagado. - Al momento contable del gasto que refleja la cancelación total o parcial de las obligaciones de pago, que se concreta mediante la erogación de recursos en efectivo o cualquier otro medio de pago;

XXI. Instancias Federales. - A las dependencias federales, instituciones u órganos constitucionales autónomos encargados de los Subprogramas que se encuentren incorporados en los Programas con Prioridad Nacional;

XXII. Ley General. - A la Ley General del Sistema Nacional de Seguridad Pública;

XXIII. Ley de Disciplina Financiera. - A la Ley de Disciplina Financiera de las Entidades Federativas y los Municipios;

XXIV. Lineamientos. - A los Lineamientos Generales para la Administración y Ejercicio de los Recursos del Fondo para el Fortalecimiento de las Instituciones de Seguridad Pública (FOFISP) para el ejercicio fiscal 2026;

XXV. Mecanismo de Seguimiento. - A las herramientas establecidas por el Secretariado Ejecutivo para realizar el seguimiento de la aplicación de los recursos del Financiamiento Conjunto.

XXVI. Meta. - A las acciones a realizar para el cumplimiento de los objetivos de los Ejes Estratégicos, Programas con Prioridad Nacional, Subprogramas y Acuerdos del Consejo Nacional, establecidas en el Proyecto de Inversión o anexo técnico conforme a los plazos convenidos incluyendo los bienes, servicios o infraestructura a adquirir o contratar, según corresponda, de conformidad con la Estructura Programática Presupuestal, mismas que son coordinadas y verificadas por las Unidades Administrativas del Secretariado Ejecutivo e Instancias Federales, en el ámbito de su competencia;

XXVII. Programa con Prioridad Nacional: A las estrategias nacionales aprobadas por el Consejo Nación.

XXVIII. Proyecto de Inversión. - Al conjunto de propuestas de gasto que presenten las entidades federativas acorde a los Ejes Estratégicos, Programas con Prioridad Nacional y Subprogramas, con base en la Estructura Programática Presupuestal;

XXIX. Reasignación de Recursos. - Al destino que se otorgue a los Rendimientos Financieros y/o Ahorros Presupuestarios derivados del cumplimiento de las Metas convenidas hacia otras pendientes de cumplir, para ampliarlas o incorporar nuevas;

XXX. Remanente del fondo. - Al que se genera cuando las entidades federativas optan por no adherirse al FOFISP, y se distribuirá entre las que sí se adhirieron;

XXXI. Rendimiento Financiero. - A los intereses generados en las cuentas bancarias productivas específicas de los recursos federales y estatales convenidos del FOFISP;

XXXII. Reprogramación.- A la modificación de Metas comprometidas en la Estructura Programática Presupuestal, conceptos y/o montos o de los Programas con Prioridad Nacional convenidos en el anexo técnico, derivada de Economías, Reducción o Ampliación de metas, ahorros presupuestarios, rendimientos financieros, caso fortuito, situación de emergencia, necesidad imperiosa, alteración del orden y la paz pública, desastres naturales, imposibilidad material o jurídica que afecte los objetivos y fines del FOFISP;

XXXIII. Revisión de Gabinete. - A las revisiones de documentos, instrumentos y mecanismos inherentes o relativos al ejercicio de los recursos del año vigente, que se practican en las oficinas del Secretariado Ejecutivo;

XXXIV. Secretariado Ejecutivo. - Al Secretariado Ejecutivo del Sistema Nacional de Seguridad Pública;

XXXV. Secretariado Ejecutivo Local: A los secretariados ejecutivos de las entidades federativas u homólogos;

XXXVI. Subprograma: A los proyectos específicos que se implementan para contribuir al cumplimiento de los objetivos de los Programas con Prioridad Nacional;

XXXVII. Unidad Administrativa: Al Centro Nacional de Información; al Centro Nacional de Certificación y Acreditación; a la Dirección General de Vinculación y Seguimiento; a la Dirección General de Planeación; a la Dirección General de Apoyo Técnico, y a la Dirección General del Registro Público Vehicular, en términos de lo dispuesto en el Reglamento del Secretariado Ejecutivo vigente, encargadas del seguimiento al cumplimiento de las Metas establecidas en los Programas con Prioridad Nacional a su cargo;

XXXVIII. Visita de Comprobación: A las que se realizan cuando se requiere constatar el cumplimiento de las recomendaciones o medidas correctivas generadas con motivo de Revisiones de Gabinete o Visitas de Verificación realizadas previamente, y

XXXIX. Visita de Verificación: Al acto presencial mediante el cual, personal del Secretariado Ejecutivo revisa, supervisa y comprueba, en sitio, el ejercicio de los recursos, la existencia física de bienes y servicios adquiridos, la ejecución de obras, los avances físicos y financieros de los proyectos, así como el cumplimiento de las obligaciones establecidas en los convenios específicos de adhesión, su anexo técnico, los presentes Lineamientos y demás normatividad aplicable, a las entidades federativas, municipios y demarcaciones de la Ciudad de México.

Artículo 4. El Secretariado Ejecutivo, a través de la Dirección General es la instancia facultada para interpretar los presentes Lineamientos, resolver lo no previsto en ellos, y coordinar su aplicación, conforme a las disposiciones jurídicas aplicables.

En caso necesario, podrá auxiliarse de las Unidades Administrativas e Instancias Federales, en el ámbito de sus respectivas competencias. En lo no previsto en estos Lineamientos, será de aplicación supletoria la Ley Federal del Procedimiento Administrativo.

Los formatos, catálogos, circulares, así como los mecanismos, programas, procedimientos y manuales técnicos necesarios para la operación de los presentes Lineamientos serán emitidos por la Dirección General y publicados en la página oficial del Secretariado Ejecutivo. Su observancia será obligatoria para las entidades federativas y las Instancias Federales.

Artículo 5. Los recursos del FOFISP y sus rendimientos financieros no pierden su carácter federal y, por lo tanto, están sujetos a las disposiciones establecidas en el Presupuesto de Egresos de la Federación para el ejercicio fiscal 2026, La Ley Federal de Presupuesto y Responsabilidad Hacendaria, la Ley de Disciplina Financiera de las Entidades Federativas y los Municipios, la Ley General de Contabilidad Gubernamental y demás disposiciones jurídicas aplicables.

Artículo 6. Los recursos del Financiamiento Conjunto deberán ejercerse observando criterios de economía, eficacia, eficiencia, imparcialidad, honradez, legalidad y transparencia que aseguren las mejores condiciones disponibles en cuanto a precio, calidad, financiamiento, oportunidad y demás circunstancias pertinentes.

Sección II

De las facultades, derechos y obligaciones

Artículo 7. Son facultades del Secretariado Ejecutivo:

- I. Emitir las disposiciones referidas en los Lineamientos;
- II. Establecer las estrategias, metodologías y líneas de acción para la planeación, programación, presupuestación, seguimiento y evaluación de los recursos del FOFISP;
- III. Aprobar o modificar el listado de las instituciones de seguridad pública de los municipios y demarcaciones territoriales que presente la entidad federativa en los términos de estos Lineamientos;
- IV. Solicitar a las entidades federativas la información relacionada con el ejercicio de los recursos del FOFISP y aportaciones estatales, así como la relativa al cumplimiento de Metas;
- V. Determinar la muestra de entidades federativas que serán objeto de la aplicación de las pruebas de calidad a uniformes, y notificar dicho procedimiento mediante oficio a las entidades seleccionadas;
- VI. Dar seguimiento a las Metas, cualitativas y cuantitativas, establecidas en los Proyectos de Inversión y anexos técnicos, así como dictaminar sobre su cumplimiento;
- VII. Validar las solicitudes de Adecuaciones a las Metas, Conceptos de Gasto y/o montos de los Programas con Prioridad Nacional y Subprogramas requeridos por las entidades federativas y registrarlas en la Estructura Programática Presupuestal;
- VIII. Efectuar Visitas de Verificación, Visitas de Comprobación o Revisiones de Gabinete a las entidades federativas, a fin de comprobar el cumplimiento a las disposiciones legales, reglamentarias, administrativas y demás aplicables, así como de las obligaciones a su cargo;
- IX. Someter al Pleno del Consejo Nacional, los proyectos de Cancelación de las Ministraciones de los recursos del FOFISP en los supuestos establecidos en los presentes Lineamientos;
- X. Solicitar a la Secretaría de Hacienda y Crédito Público la suspensión de los recursos o la Cancelación de la ministración del FOFISP cuando así lo amerite;
- XI. Emitir los informes preliminares o finales en los que se consignen, en su caso, las inconsistencias detectadas durante las Visitas de Verificación o Revisiones de Gabinete, así como las recomendaciones o medidas correctivas correspondientes, señalando de manera expresa el cumplimiento o incumplimiento, según proceda, y
- XII. Cualquier otra que se derive de las disposiciones jurídicas aplicables.

Artículo 8. Son derechos de las entidades federativas:

- I. Acceder a los recursos del FOFISP de acuerdo con la distribución que apruebe el Consejo Nacional;
- II. Participar del Remanente del Fondo en los términos establecidos en los presentes Lineamientos, y
- III. Recibir, cuando lo soliciten, asesoría y asistencia técnica de las Unidades Administrativas e Instancias Federales conforme a su competencia;

Artículo 9. Son derechos de los municipios y demarcaciones territoriales:

- I. Recibir los recursos que les haya asignado la entidad federativa, conforme a los Proyectos de Inversión, en concordancia con el listado presentado por la entidad federativa y aprobado por el Secretariado Ejecutivo, a través de la Dirección General;
- II. Recibir el Fondo de Apoyo establecido por la entidad federativa en su Proyecto de Inversión y anexo técnico convenido conforme a estos Lineamientos;
- III. Recibir asesoría, capacitación y asistencia técnica de las Unidades Administrativas del Secretariado Ejecutivo e Instancias Federales, a través de la entidad federativa, conforme a su competencia, para el ejercicio de los recursos, y
- IV. Recibir acompañamiento por parte del Secretariado Ejecutivo Local o su homólogo durante las visitas y acciones de verificación que se les realicen cuando sean beneficiarios de recursos del FOFISP, a fin de supervisar la correcta aplicación de los recursos convenidos, facilitando el acceso a equipo, material, información, registros y documentos requeridos para ejecutar el seguimiento de las acciones realizadas.

Artículo 10. Son obligaciones del Secretariado Ejecutivo:

I. Llevar a cabo la actualización de los Lineamientos, con las propuestas que se consideren viables de las entidades federativas, Unidades Administrativas e Instancias Federales para su aprobación por el Consejo Nacional;

II. Aprobar, cuando proceda, los Proyectos de Inversión, las Metas y montos que serán incorporados en el anexo técnico o proyectos, los cuales deberán estar alineados con los Ejes Estratégicos, Programas con Prioridad Nacional y Subprogramas, así como, con los fines y objetivos de gasto del FOFISP;

III. Proporcionar capacitación, asesoría y asistencia técnica en el proceso de la planeación, programación y presupuestación de los recursos del Financiamiento Conjunto, así como, en las Adecuaciones de las Metas, Conceptos de Gasto o montos de los Programas con Prioridad Nacional y Subprogramas;

IV. Resolver sobre la procedencia de las solicitudes de Adecuaciones a las Metas, conceptos y/o montos de los Programas con Prioridad Nacional y Subprogramas convenidos en los anexos técnicos y Proyectos de Inversión, y registrar en la Estructura Programática Presupuestal;

V. Cumplir con las disposiciones de la Ley General para fungir como el órgano operativo del Sistema;

VI. Emitir los informes correspondientes al realizar las Visitas de Verificación o Revisiones de Gabinete, así como emitir las recomendaciones o medidas correctivas correspondientes, señalando de manera expresa el cumplimiento, incumplimiento o inconsistencias detectadas, según proceda, y

VII. Dar a conocer a las entidades federativas el resultado final de la distribución del Remanente del Fondo, a través de correo electrónico institucional.

Artículo 11. Son obligaciones de las entidades federativas:

I. Realizar la planeación, programación y presupuestación del Financiamiento Conjunto con base en los Programas con Prioridad Nacional y Subprogramas, conforme a las estrategias, metodologías y líneas de acción establecidas por el Secretariado Ejecutivo;

II. Solicitar, a través de la Dirección General, y conforme al Calendario de actividades previsto en los presentes Lineamientos, a la Dirección General de Apoyo Técnico, la validación de los programas de capacitación en apego a lo establecido en el Programa Rector de Profesionalización vigente, en el ámbito de su competencia;

III. Presentar y someter a la aprobación de la Dirección General, antes de la fecha programada para audiencia de concertación, el listado de Instituciones de Seguridad Pública de los municipios o demarcaciones territoriales que pretendan beneficiar con recursos del FOFISP, en especial aquellos con menor población o mayor grado de marginación;

IV. Establecer el Fondo de Apoyo a las instituciones de seguridad pública de los municipios y las demarcaciones territoriales, en especial aquellos con menor población o mayor grado de marginación, a través de una cuenta bancaria productiva específica, acreditando su apertura ante la Dirección General;

V. Entregar a los municipios y demarcaciones territoriales el recurso derivado del FOFISP, en los términos establecidos en los presentes Lineamientos y de conformidad con su Proyecto de Inversión o anexo técnico;

VI. Remitir al Secretariado Ejecutivo, en tiempo y forma, una vez conciliado con la Secretaría de Finanzas o equivalente de la entidad federativa, los informes mensuales y trimestrales del Mecanismo de Seguimiento sobre el ejercicio y destino de los recursos del FOFISP, en términos de lo dispuesto en los presentes Lineamientos;

VII. Solicitar al Secretariado Ejecutivo, previo al ejercicio de los recursos, la opinión sobre la procedencia de las solicitudes de Adecuación a las Metas, Conceptos de Gasto y/o montos de los Programas con Prioridad Nacional y Subprogramas convenidos;

VIII. Atender y cumplir las disposiciones que emita el Secretariado Ejecutivo en materia de aplicación de pruebas de calidad a los uniformes;

IX. Concluir todas las acciones de capacitación en las fechas señaladas en el Calendario de actividades de los presentes Lineamientos;

X. Obtener, previo al ejercicio de los recursos, la opinión técnica favorable y la aprobación de los expedientes de infraestructura por parte del Comité Técnico, conforme a los lineamientos y requisitos establecidos en los presentes Lineamientos y en las disposiciones jurídicas aplicables;

XI. Atender y cumplir las especificaciones técnicas de equipamiento emitidas por la Dirección General de Apoyo Técnico;

XII. Proporcionar a la Dirección General un enlace responsable para el intercambio de información, así como un correo electrónico institucional para recibir notificaciones oficiales;

XIII. En su caso, remitir al Secretariado Ejecutivo, por conducto de la Dirección General, informes bimestrales de avance de obra hasta su conclusión, así como los documentos establecidos para el avance: contrato, formato de avance y reporte fotográfico que compruebe el avance físico reportado) y cierre de obra (acta de entrega recepción, finiquito o acta de extinción de derechos);

XIV. Remitir al Secretariado Ejecutivo, por conducto de la Dirección General de Apoyo Técnico, los proyectos de reglamento, catálogo de puestos, manual de organización, manual de procedimientos y, en su caso, la herramienta de seguimiento y control del servicio profesional de carrera, para su revisión o acreditación, así como, los documentos que den cuenta del cumplimiento de las Metas conforme a lo establecido en el anexo técnico correspondiente;

XV. Remitir al Secretariado Ejecutivo, por conducto de la Dirección General de Apoyo Técnico los reportes trimestrales de evaluaciones de competencias básicas de la función y del desempeño, firmados por las autoridades competentes, conforme a lo establecido en el anexo técnico;

XVI. Remitir al Centro Nacional de Certificación y Acreditación, los informes de avances en el cumplimiento de Metas de evaluación de control de confianza, que deberán ser expedidos por el centro de evaluación y control de confianza de la entidad federativa, a través de los mecanismos, formatos y plazos que para tal efecto emita el Centro Nacional de Certificación y Acreditación. Las evaluaciones de control de confianza comprometidas deberán ser aplicadas, a más tardar, al 31 de diciembre del 2026.

XVII. Con independencia de los informes referidos en la fracción anterior, las entidades federativas presentarán, al Centro Nacional de Estándares, Evaluación y Certificación, con corte al último día hábil de julio del 2026, un estatus de los avances respecto a la obtención de la certificación individual policial o equivalente que determine el citado Centro;

XVIII. Remitir a la Dirección General del Registro Público Vehicular del Secretariado Ejecutivo de manera trimestral la información relacionada con la creación de módulos de inscripción vehicular y de los puntos de monitoreo vehicular, así como su operación;

XIX. Reportar mensual y trimestralmente al Secretariado Ejecutivo, a través de la Dirección General, el avance en el cumplimiento del ejercicio de los recursos del Financiamiento Conjunto de los Programas con Prioridad Nacional y Subprogramas establecidos en el anexo técnico, adjuntando a los informes trimestrales la documentación comprobatoria del gasto pagado, ejercido, devengado y comprometido;

XX. Permitir al personal habilitado por la Dirección General llevar a cabo Visitas de Verificación o Revisiones de Gabinete sobre la aplicación de los recursos del FOFISP que estime pertinente, dando el acceso a equipo, material, información, registros y documentos, así como todas aquellas facilidades requeridas para dar seguimiento a las acciones realizadas con recursos del FOFISP;

XXI. Cumplir con las recomendaciones o medidas correctivas derivadas de las Revisiones de Gabinete o Visitas de Verificación;

XXII. Remitir Secretariado Ejecutivo, por conducto de la Dirección General, los informes de avances en el cumplimiento de Metas, de acuerdo con los tiempos señalados en cada uno de los formatos por Proyecto de Inversión;

XXIII. Remitir al Secretariado Ejecutivo, por conducto de la Dirección General, los informes de recursos no ejercidos y Rendimientos Financieros obtenidos que deban reintegrarse a la Tesorería de la Federación, anexando el soporte documental que acredite el reintegro, conforme a lo dispuesto en los presentes Lineamientos y las disposiciones jurídicas aplicables;

XXIV. Realizar el reintegro a la Tesorería de la Federación de los recursos no ejercidos, de los Rendimientos Financieros generados, así como la restitución de aquellos que, en su caso, hayan sido utilizados de forma indebida o ilícita, y remitir a la Dirección General la documentación comprobatoria correspondiente, conforme a los procedimientos establecidos en los presentes Lineamientos y demás normatividad aplicable, y

XXV. En general, cumplir con las disposiciones contenidas en los presentes Lineamientos, así como, en las disposiciones que emita el Secretariado Ejecutivo, y la Dirección General.

Artículo 12. Son obligaciones de los municipios y demarcaciones territoriales, las siguientes:

I. Colaborar con la entidad federativa, en el envío de información que tenga como propósito solicitar las validaciones relacionadas con la capacitación y Proyectos de Inversión que les requieran las Unidades Administrativas, hasta su conclusión;

II. Realizar las acciones que solicite la entidad federativa, para la atención de los requerimientos que realice el Secretariado Ejecutivo, encaminados al cumplimiento de los acuerdos y exhortos que emita el Consejo Nacional de Seguridad Pública, y

III. Las demás establecidas en las disposiciones jurídicas aplicables.

Artículo 13. Son obligaciones de las Instancias Federales:

I. Participar en las sesiones del Comité Técnico a las que sean convocadas, cuando tengan Programas con Prioridad Nacional o Subprogramas vigentes a su cargo, pronunciándose conforme a su ámbito de competencia;

II. Participar en las reuniones de concertación a las que sean convocadas, cuando tengan Programas con Prioridad Nacional o Subprogramas a su cargo;

III. Proporcionar asesoría y asistencia técnica a las entidades federativas en los plazos establecidos en el proceso de la planeación, programación y presupuestación de los recursos del Financiamiento Conjunto, así como en las reprogramaciones y reasignaciones de las Metas y Conceptos de Gasto, cuyo origen esté dentro de los Programas con Prioridad Nacional o Subprogramas;

IV. Opinar en el plazo establecido en los presentes Lineamientos, sobre las solicitudes de Adecuaciones en el ámbito de su competencia, y

V. Dar seguimiento a las Metas establecidas en los Anexos Técnicos y Proyectos de Inversión y dictaminar sobre su cumplimiento.

Artículo 14. La Dirección General coordinará las acciones para desarrollar el proceso de concertación conforme a los mecanismos determinados para tal efecto, con apoyo de las Unidades Administrativas e Instancias Federales.

La Dirección General coordinará el seguimiento y vigilancia en la aplicación de los recursos del FOFISP, así como la atención a las solicitudes y consultas que presenten las entidades federativas, emitiendo las opiniones correspondientes en coordinación con las demás Unidades Administrativas del Secretariado Ejecutivo, y en su caso, las Instancias Federales, en el ámbito de sus respectivas competencias.

El Secretariado Ejecutivo se auxiliará de la Dirección General para la coordinación y seguimiento de los recursos con los Secretariados Ejecutivos Locales, por lo que la persona titular de la Dirección General, a solicitud de las entidades federativas o cuando lo estime necesario, podrá efectuar u ordenar visitas para conocer las necesidades que fortalezcan la coordinación.

Sección III

De las notificaciones, plazos y términos

Artículo 15. Cualquier comunicado relacionado con los recursos del FOFISP que realicen las entidades federativas al Secretariado Ejecutivo deberá estar suscrito por la persona titular del Secretariado Ejecutivo Local o su homóloga, o bien, por la persona servidora pública designada como enlace en el convenio específico de adhesión, y dirigido a la persona titular del Dirección General.

El Secretariado Ejecutivo, a través del Dirección General, podrá realizar notificaciones de carácter oficial a las entidades federativas mediante la dirección de correo electrónico institucional designada en el convenio específico de adhesión, o en el documento que para tal fin determine el Secretariado Ejecutivo, mismas que surtirán sus efectos el día en que sean realizadas, y los plazos empezarán a correr a partir del día hábil siguiente ; sin que sea necesario que la persona destinataria acuse de recibido.

La notificación realizada a través de la remisión de correo electrónico institucional surtirá plenos efectos legales, aun cuando la documentación física se entregue con posterioridad. En caso de discrepancia entre la versión digital y la física, prevalecerá la remitida por medios electrónicos para efectos de cómputo de plazos y términos.

Sección IV

De las comunicaciones oficiales, recepción y trámite de documentación

Artículo 16. La Dirección General establecerá una dirección de correo electrónico institucional como única vía oficial para la recepción de correspondencia, trámites y gestiones por medios electrónicos, cualquier comunicación remitida por alguna otra vía carecerá de efectos legales.

A través de dicho medio, las entidades federativas, las instancias federales y las unidades administrativas deberán remitir:

- I. Oficio de solicitud firmado por la persona servidora pública facultada, y
- II. Anexos completos y debidamente firmados, en su caso.

Además, la documentación deberá contener firma autógrafa, copia simple o certificada, según corresponda. No se asignará número de folio a las solicitudes de validación o registro de programas de capacitación que se presenten sin documentación soporte con firmas autógrafas en original.

Artículo 17. La documentación remitida electrónicamente deberá presentarse también en su versión física, de manera completa, legible y en el formato que permita a la Oficialía de Partes de la Dirección General; dicha remisión deberá realizarse dentro de un plazo máximo de cinco días hábiles a partir del envío virtual, cumpliendo con los requisitos establecidos en los presentes Lineamientos y en el formato que permita a la Oficialía de Partes de la Dirección General, realizar el registro y trámite correspondiente.

CAPÍTULO II

PLANEACIÓN, PROGRAMACIÓN Y PRESUPUESTACIÓN DE LOS PROYECTOS DE INVERSIÓN

Sección I

De la planeación

Artículo 18. La Dirección General convocará a las entidades federativas, Unidades Administrativas e Instancias Federales a una conferencia virtual o presencial, con el objetivo de dar a conocer la capacitación y el procedimiento de concertación de los recursos del FOFISP.

Artículo 19. Las entidades federativas deberán presentar y someter a la aprobación de la Dirección General un listado de las instituciones de seguridad pública de los municipios o demarcaciones territoriales que pretendan beneficiar con recursos del FOFISP, hasta antes de la audiencia de concertación, a través de escrito libre.

Artículo 20. Los Ejes Estratégicos, Programas con Prioridad Nacional, Subprogramas y acuerdos del Consejo Nacional serán la base para que cada entidad federativa proponga la asignación de los recursos del Financiamiento Conjunto.

Las entidades federativas remitirán sus Proyectos de Inversión, conforme al calendario de actividades establecido en los presentes Lineamientos.

Artículo 21. El Secretariado Ejecutivo, las Instancias Federales y las entidades federativas deberán prever, en el ámbito de sus competencias, las acciones necesarias para el proceso de concertación de los recursos del Financiamiento Conjunto del ejercicio fiscal que corresponda, a fin de garantizar que la planeación, programación, presupuestación, ejercicio y control de los recursos esté orientada al cumplimiento de los fines de la seguridad pública conforme a los presentes Lineamientos, así como para suscribir los convenios específicos de adhesión y sus anexos técnicos.

Artículo 22. Las Entidades Federativas deberán enviar a través de los medios electrónicos oficiales a más tardar el último día hábil del mes de enero, un escrito libre dirigido a la Dirección General en el que manifiesten su aceptación de adherirse al FOFISP, así como su aceptación de participar en la distribución del Recurso Remanente; firmado por la persona titular del Poder Ejecutivo, o quien lo supla en términos de las disposiciones locales, mismo que posteriormente deberá presentar en la reunión de concertación según lo establecido en el artículo 36 de los presentes Lineamientos.

Sección II

De la programación, presupuestación y del Proyecto de Inversión

Artículo 23. Dentro del plazo establecido en el Calendario de actividades de estos Lineamientos, las entidades federativas, a través del Secretariado Ejecutivo Local u homólogo, deberán entregar a la Dirección General, una carpeta con el Proyecto de Inversión firmado autógrafamente en cuatro tantos, con sus respectivas Estructuras Programáticas Presupuestales, previamente validadas, así como remitir una versión digital al correo electrónico oficial de la Dirección General, para el trámite correspondiente ante el Comité Técnico.

Los Proyectos de Inversión financiados con recursos federales o estatales deberán ser firmados por el Secretariado Ejecutivo Local u homólogo y los responsables de verificar el cumplimiento de Metas en la entidad federativa, según corresponda.

Artículo 24. Los Proyectos de Inversión que presenten las entidades federativas deberán cumplir con los siguientes requisitos esenciales:

- I. Alineación con los Ejes Estratégicos, Programas con Prioridad Nacional y Subprogramas;
- II. Viabilidad financiera;
- III. Denominación del Proyecto;
- IV. Objetivos claros y medibles;
- V. Responsables de la implementación y ejecución;
- VI. Capacidades institucionales para ejecutarlo;
- VII. Necesidades institucionales para requerirlo;
- VIII. Que el Proyecto de Inversión se justifique con la problemática planteada;
- IX. Estándar de calidad o Ficha de descripción técnica, según corresponda;
- X. Descripción de Metas;
- XI. Plazo de Ejecución y Modelo de Operación, y
- XII. Conceptos de Gasto asociados al Subprograma.

Artículo 25. El objetivo de cada Proyecto de Inversión deberá estar alineado a los Ejes, Programas con Prioridad Nacional y Subprogramas en que se contemple invertir, con base en el formato que para tal efecto determine el Secretariado Ejecutivo.

Artículo 26. Los Proyectos de Inversión que presenten las entidades federativas deberán realizarse con base en el formato que emita el Secretariado Ejecutivo y contendrán, por lo menos:

I. Denominación: denominación del Proyecto de Inversión que se implementa para contribuir al cumplimiento de los objetivos de los Programas con Prioridad Nacional o Subprogramas;

II. Monto requerido: la cantidad de recursos del Financiamiento Conjunto que se destinará al Eje Estratégico, Programa con Prioridad Nacional y Subprogramas;

III. Responsables de la Implementación del Proyecto de Inversión: la institución de seguridad pública o instancia responsable de su implementación a nivel local (estatal o municipal);

IV. Alineación con los Ejes Estratégicos y Programas con Prioridad Nacional: la alineación se realizará con base en los Ejes Estratégicos, Programas con Prioridad Nacional y Subprogramas vigentes y aprobados por el Consejo Nacional;

V. Objetivos: Es el propósito que se pretende alcanzar con el proyecto específico. Es el resultado de la sumatoria de una serie de metas y procesos;

VI. Identificación del problema y justificación: análisis en el que se deberá plantear la necesidad a resolver, en la cual se justifica la necesidad de invertir en el proyecto, explicando claramente el problema que se atiende con el Proyecto de Inversión y el resultado esperado;

VII. Descripción de Metas: se establecerán las acciones que se deberán cumplir para el logro de los objetivos, las cuales deben ser medibles y evaluables. Se considera que serán entregables del Programa con Prioridad Nacional y Subprograma, incluyendo los bienes, servicios o infraestructura a adquirir o contratar, según corresponda, en los plazos convenidos en el Proyecto de Inversión, mismas que son coordinadas y verificadas por las Unidades Administrativas del Secretariado Ejecutivo y las Instancias Federales, en el ámbito de su competencia;

VIII. Estándares de calidad o ficha de descripción técnica, según corresponda: las entidades federativas deberán describir de manera detallada las especificaciones técnicas de los bienes entregables, incluyendo los materiales y funcionalidades; apegados a la normatividad aplicable en cada caso;

IX. Plazo de ejecución y modelo de operación: se deberán incluir los plazos de ejecución, el tiempo en el que se tiene considerado desarrollar el proyecto identificando las fases más relevantes del mismo, desde su inicio hasta conclusión. Permitiendo su verificación y evaluación, y

X. Conceptos de Gasto asociados al Subprograma: los Conceptos de Gasto deberán considerar los bienes, servicios e infraestructura en el Subprograma, identificándolos por Capítulo, Concepto y Partida Genérica del Clasificador. Los Conceptos de Gasto permitirán a los responsables de su aplicación, determinar la inversión a la que pueden acceder con recursos federales y estatales en materia de seguridad pública, especificando el monto asignado a cada actividad, servicio o producto; el formato deberá contener lo siguiente:

- a) La partida genérica que corresponda al concepto;
- b) El número consecutivo del bien, servicio o infraestructura;
- c) El nombre del bien, servicio o infraestructura;
- d) Cantidad de bienes o servicios;
- e) Si existe alguna restricción que considerar en el concepto, y
- f) El identificador RF si se trata de Recurso Federal, AE si se trata de una aportación estatal o FC si se trata de Financiamiento Conjunto.

Artículo 27. Las Estructuras Programáticas Presupuestales deberán incorporar las Metas establecidas en los anexos técnicos que formen parte de los convenios específicos de adhesión, para cada Eje Estratégico, Programa con Prioridad Nacional, Subprograma y acuerdo aprobado por el Consejo Nacional, incluyendo los Conceptos de Gasto, los montos requeridos y las acciones correspondientes para su cumplimiento.

Artículo 28. Los Proyectos de Inversión deberán contener un expediente técnico, el cual contará con los documentos siguientes:

I. Inversión requerida por Eje Estratégico, Programa con Prioridad Nacional y Subprograma, a través del mecanismo que proporcione el Secretariado Ejecutivo;

II. Reporte detallado de la capacitación aplicada a los elementos policiales, estatales y municipales, peritos, policías ministeriales y custodios en activo o cualquier otro, beneficiados con los recursos del FOFISP en la entidad federativa, municipio, o demarcación territorial, firmado por la persona titular del Secretariado Ejecutivo Local o su homólogo, correspondiente a los dos ejercicios fiscales inmediatos anteriores;

III. Cronograma de capacitación 2026, en el que se establezca la planificación detallada de los programas de capacitación dirigidas a los aspirantes y elementos policiales de las diferentes instancias de seguridad pública;

IV. Cuando la entidad federativa solicite recursos para el arrendamiento de vehículos, será bajo la figura jurídica de arrendamiento financiero, por lo que deberá adjuntar copia certificada del contrato correspondiente;

V. Estándares de Calidad, y

VI. Para los Subprogramas a los cuales da seguimiento el Centro Nacional de Información, se deberá adjuntar el formato de descripción técnica, que reemplazará al formato de estándar de calidad, exclusivamente para esos proyectos de inversión.

Las entidades federativas, además de considerar los criterios de menor población y mayor grado de marginación, procurarán dar preferencia en la asignación de los recursos convenidos a aquellos municipios y demarcaciones territoriales, que cumplieron además con la obligación de presentar al Secretariado Ejecutivo Local o su homólogo los informes trimestrales del ejercicio fiscal 2025 del avance físico financiero de los fondos de ayuda federal que se destinan a la atención de necesidades directamente vinculadas con la seguridad pública, en cumplimiento a los propósitos de los Programas con Prioridad Nacional y Subprogramas vigentes, conforme a lo que establece el artículo 114, párrafo quinto, de la Ley General. La Dirección General podrá hacer recomendaciones para este fin.

En cuanto a los recursos federales que se destinen a los municipios, y demarcaciones territoriales, en alguno de los Programas y subprogramas con Prioridad Nacional aprobados por el Consejo Nacional, la entidad federativa deberá entregar a la Dirección General la evidencia documental oficial, donde se informe a los municipios, y demarcaciones territoriales del recurso que se les entregará, de acuerdo con la fecha establecida en el Calendario de actividades de los presentes Lineamientos.

En cuanto a los recursos federales que se destinen a los municipios, y demarcaciones territoriales de la Ciudad de México, en alguno de los Programas con Prioridad Nacional aprobados por el Consejo Nacional de Seguridad Pública y Subprogramas, la entidad federativa deberá entregar a la Dirección General, la evidencia documental oficial, donde se informe a los municipios, y demarcaciones territoriales del recurso que se les entregará, de acuerdo con la fecha establecida en el Calendario de actividades de los presentes Lineamientos, misma que podrá ser modificada por el Dirección General, según las necesidades de cada entidad federativa.

Artículo 29. En el ejercicio de sus atribuciones la Dirección General podrá considerar como criterio para la aprobación de los Proyectos de Inversión presentados por las entidades federativas, el cumplimiento acreditado respecto al destino de, al menos, el veinte por ciento de los recursos del Fondo de Aportaciones para el Fortalecimiento de los Municipios y de las Demarcaciones Territoriales del Distrito Federal (FORTAMUN) a la atención de necesidades vinculadas con la seguridad pública, conforme a lo dispuesto en el artículo 114 de la Ley General del Sistema Nacional de Seguridad Pública.

Este criterio tendrá por objeto reconocer y fortalecer las acciones de corresponsabilidad, eficiencia y cumplimiento en el ejercicio de los recursos federales.

Artículo 30. Tratándose de proyectos de infraestructura, además de los requisitos mencionados en los presentes Lineamientos, se deberá incluir el expediente técnico a más tardar el último día hábil de abril de 2026, el cual deberá incluir la documentación siguiente:

I. Justificación de obra;

II. Croquis de macro y micro localización con coordenadas UTM (Universal Transversal Mercator) y con la dirección completa del inmueble;

III. Instrumento que acredite la propiedad, uso y posesión del inmueble a favor de la entidad federativa, municipio o demarcación territorial de la Ciudad de México o del municipio, para estos efectos, no se considerarán válidos los convenios o contratos de comodato. En todo caso se deberá adjuntar copia del certificado de libertad de gravámenes o documento homologado actualizado en el ejercicio fiscal corriente;

IV. Certificado de uso de suelo, en caso de construcción nueva;

V. Licencia de construcción en caso de obra nueva, o, en su defecto, documento que justifique su falta, o bien, una carta compromiso signada por la persona titular de la Unidad Ejecutora del Gasto en la que se comprometa a integrar dicha licencia, a más tardar, el último día hábil de abril de 2026. En caso de mejoramientos no aplica.

VI. Estudios preliminares;

VII. Proyecto ejecutivo de la obra en formato digital DWG y PDF;

VIII. Presupuesto de la obra, y

IX. Programa de ejecución de la obra.

Artículo 31. Los Proyectos de Inversión financiados con recursos federales y estatales deberán ser firmados por el Secretariado Ejecutivo Local u homólogo, así como por la persona titular de la unidad administrativa de la institución de seguridad pública o instancia responsable de su implementación a nivel local, según corresponda.

Artículo 32. Cuando los objetos de gasto autorizados en el Proyecto de Inversión correspondan a uniformes, las entidades federativas deberán prever, en las bases de sus procesos licitatorios o en los instrumentos jurídicos contractuales que celebren, una cláusula mediante la cual se establezca que el proveedor estará obligado a entregar las muestras adicionales necesarias y a cubrir el costo de las evaluaciones de calidad realizadas por el Laboratorio Nacional de Protección al Consumidor de la Procuraduría Federal del Consumidor (Laboratorio PROFECO).

Las características, número y condiciones para la entrega de las muestras, así como el procedimiento operacional para la aplicación de pruebas de calidad, serán definidos mediante los lineamientos, disposiciones técnicas o instrumentos normativos que emita el Secretariado Ejecutivo, garantizando la eficiencia del proceso, la capacidad operativa del laboratorio correspondiente y la continuidad en el suministro de los bienes.

En caso de que el Secretariado Ejecutivo, a través de la Dirección General, determine una muestra de entidades federativas para efectos de supervisar, revisar o analizar los resultados de las pruebas de calidad realizadas por el Laboratorio PROFECO, las entidades seleccionadas deberán atender lo establecido en los lineamientos aplicables y proporcionar la información, documentación y facilidades necesarias para la adecuada ejecución del proceso de verificación.

Artículo 33. Las entidades federativas deberán promover que, por lo menos, el ochenta por ciento, del recurso destinado a capacitación o formación, se ejerza a través de la contratación de universidades públicas, ubicadas en la propia entidad federativa, con el propósito de fortalecer la colaboración institucional y fomentar el desarrollo académico y profesional local.

Cuando las universidades públicas no cuenten con la oferta académica, programa o curso requerido, las entidades federativas podrán utilizar la proporción correspondiente del recurso para contratar instituciones públicas externas o privadas que cumplan con los requisitos señalados.

En todos los casos, las entidades federativas deberán fundar y motivar la selección de la institución contratada, garantizando que dicha decisión se apegue a los principios de economía, transparencia, eficiencia y racionalidad del gasto público, conforme a lo previsto en los presentes Lineamientos y demás disposiciones aplicables.

Sección III

Del Comité Técnico

Artículo 34. El Comité Técnico es un órgano colegiado de carácter técnico y deliberativo, que actúa como instancia de apoyo institucional del Secretariado Ejecutivo, con el objeto de analizar, deliberar y decidir sobre la viabilidad técnica de los Proyectos de Inversión financiados con recursos del FOFISP, así como definir y aprobar la Estructura Programática Presupuestal aplicable a dichos recursos, asegurando su alineación con los Ejes Estratégicos, los Programas con Prioridad Nacional, los Subprogramas y el Clasificador; así como aprobar los expedientes técnicos de infraestructura y la validación de conceptos de gasto prioritario.

Estará integrado por representantes del Secretariado Ejecutivo, a través de las personas titulares de las Unidades Administrativas competentes, y su actuación se regirá conforme a los lineamientos específicos que para tal efecto emita el propio Secretariado Ejecutivo.

Asimismo, el Comité Técnico podrá invitar a participar en sus sesiones, con derecho a voz, pero sin voto, a las personas representantes designadas por las Instancias Federales responsables de Programas con Prioridad Nacional y Subprogramas vigentes a su cargo, conforme a lo aprobado por el Consejo Nacional. La participación de estas instancias será permanente mientras subsista su competencia técnica en dichos Programas o Subprogramas y deberán de ser designadas en los términos que se dispongan en los lineamientos a que se refiere el párrafo anterior.

Artículo 35. El Comité Técnico deliberará exclusivamente sobre la viabilidad técnica de los Proyectos de Inversión y de los objetos de gasto que formen parte de dichos proyectos, así como de aquellos que se encuentren clasificados como prioritarios o deban ser incorporados excepcionalmente.

Las determinaciones que tome el Secretariado Ejecutivo, a través del Comité Técnico, en relación con las solicitudes de validación de los Proyectos de Inversión y objetos de gasto serán obligatorias para efectos de concertación y tendrán vigencia durante el ejercicio fiscal en curso, y se darán a conocer a las entidades federativas mediante el oficio que emita la persona titular de la Dirección General, al cual se deberá anexar el acta o acuerdo de viabilidad técnica, según corresponda.

Cuando el Comité Técnico prevenga a una entidad federativa para decidir sobre la viabilidad técnica de los Proyectos de Inversión y los Objetos de Gasto presentados por esta, la Unidad Administrativa o Instancia Federal competente deberá verificar el cumplimiento de las prevenciones en el plazo indicado en oficio correspondiente. El incumplimiento de las prevenciones invalidará la determinación y se considerará improcedente para efectos de concertación.

Lo no previsto en los presentes Lineamientos será resuelto conforme a los lineamientos específicos del Comité Técnico, sin perjuicio de las atribuciones de interpretación y resolución que correspondan al Secretariado Ejecutivo.

Las modificaciones a las Metas que no impliquen la incorporación de nuevos Objetos de Gasto podrán ser resueltas directamente por la Dirección General, con base en los Criterios de Elegibilidad y Prioridad para Proyectos de Inversión aprobados por el Comité Técnico, sin necesidad de convocar a sesión.

CAPÍTULO III

DE LA CONCERTACIÓN, MODIFICACIÓN, CONVENIOS ESPECÍFICOS DE ADHESIÓN Y SUS ANEXOS TÉCNICOS

Sección I

De la concertación

Artículo 36. La concertación tendrá como objetivo que el Secretariado Ejecutivo, a través de la Dirección General, apruebe, modifique o rechace los Proyectos de Inversión.

La etapa de concertación inicia de conformidad con lo dispuesto en el calendario de actividades de estos Lineamientos, y concluye con la suscripción de los convenios específicos de adhesión.

Artículo 37. Las entidades federativas deberán asistir a la reunión de concertación, en la fecha que al efecto señale la Dirección General y presentar los documentos siguientes:

I. Escrito libre dirigido a la Dirección General donde manifiesten su aceptación de adherirse al FOFISP, así como su aceptación de participar en la distribución del Recurso Remanente; firmado por la persona titular del Poder Ejecutivo, o quien lo supla en términos de las disposiciones locales;

II. Oficio por el que la persona titular del poder Ejecutivo de la entidad federativa, o, en su caso, quien cuente con facultades para suplirlo, designe a la persona titular del Secretariado Ejecutivo Local como enlace entre la entidad federativa y el Secretariado Ejecutivo, señalando correo electrónico para recibir notificaciones;

III. Oficio de validación de municipios o demarcaciones territoriales a beneficiar con recurso FOFISP, y

IV. Acuse de recibo de los Proyectos de Inversión con los anexos y documentación requerida, emitido por el Dirección General.

Sección II

De la modificación

Artículo 38. Será necesaria la modificación de un Proyecto de Inversión cuando el Comité Técnico identifique aspectos que requieran ajustes por parte de la entidad federativa, ya sea por razones técnicas, operativas o de alineación con los Ejes Estratégicos, Programas con Prioridad Nacional y Subprogramas, lo cual será notificado a la entidad federativa que corresponda por conducto de la Dirección General.

Son causales de modificación del Proyecto de Inversión:

I. Inconsistencias técnicas o presupuestarias;

II. Desviaciones de los Ejes Estratégicos, Programas con Prioridad Nacional y Subprogramas;

III. Inconsistencia en los plazos o cronogramas;

IV. Duplicación de esfuerzos, o

V. Cualquier otra que se identifique en la etapa de concertación, necesaria para la consecución de los objetivos generales o específicos del proyecto.

Artículo 39. Cuando la Dirección General del Secretariado Ejecutivo notifique alguna causal de modificación, se otorgará a la entidad federativa el plazo que señale el Comité Técnico para que subsane la inconsistencia correspondiente y se vuelva a presentar para su aprobación.

Sección III

De la modificación por Remanente del Fondo

Artículo 40. Las entidades federativas podrán modificar o ampliar las Metas de sus Proyectos de Inversión con motivo del Remanente del Fondo que les será informado a través de correo electrónico institucional por la Dirección General. Dichas modificaciones o ampliaciones deberán presentarse en un plazo máximo de cinco días contados a partir de la notificación del resultado final del Remanente del Fondo.

En todo caso, las modificaciones o ampliaciones de Metas deberán realizarse de manera previa a la firma del convenio específico de adhesión, y previa aprobación de la Dirección General.

Sección IV

Del rechazo

Artículo 41. Un Proyecto de Inversión o sus modificaciones serán rechazados en los casos en que no cumplan con los requisitos esenciales para su aprobación, presenten deficiencias metodológicas graves que impidan su correcta ejecución o se actualice uno de los supuestos siguientes:

I. Incongruencia con los Programas con Prioridad Nacional;

II. Falta de viabilidad financiera u operativa (viabilidad técnica);

III. Carencia de objetivos claros;

IV. Incumplimiento de requisitos normativos;

V. Falta de capacidades institucionales para su ejecución;

VI. La inexistencia del problema que se pretende resolver, o

VII. Cuando no se subsanen las modificaciones al Proyecto de Inversión que determine el Comité Técnico.

Sección V

De los convenios específicos de adhesión y sus Anexos Técnicos

Artículo 42. Los convenios específicos de adhesión serán suscritos por las personas titulares del Secretariado Ejecutivo y del Poder Ejecutivo de las entidades federativas. Los anexos técnicos serán suscritos por la persona titular del Secretariado Ejecutivo, las personas titulares de los Secretariados Ejecutivos Locales, o sus homólogos, las de las Unidades Administrativas, así como las personas responsables de verificar el cumplimiento de Metas. Estos instrumentos tendrán por objeto regular la administración y ejercicio de los recursos del FOFISP.

El Secretariado Ejecutivo, a través de la Dirección General, será la instancia responsable de coordinar la formalización y resguardo de dichos convenios y anexos técnicos; verificar su congruencia con la normatividad aplicable, así como realizar el seguimiento de los compromisos establecidos en los mismos, en coordinación con las instancias competentes.

Artículo 43. Los convenios específicos de adhesión deberán incluir, al menos, los elementos siguientes:

- I. El monto de los recursos federales asignados a la entidad federativa y el monto del Fondo de Apoyo;
- II. Los criterios de transparencia y rendición de cuentas aplicables a la distribución, aplicación y comprobación de los recursos transferidos;
- III. La obligación de establecer cuentas bancarias productivas específicas para el depósito y ejercicio de los recursos federales y estatales, que permitan su trazabilidad y fiscalización;
- IV. La obligación expresa de la entidad federativa de remitir la documentación comprobatoria del gasto conforme a los plazos y requisitos establecidos en los presentes Lineamientos y en la normatividad aplicable, y
- V. Las consecuencias administrativas derivadas del incumplimiento de las disposiciones establecidas en el propio convenio o en sus anexos técnicos.

Artículo 44. La entidad federativa deberá realizar la aportación estatal en los términos y plazos convenidos. Su omisión podrá constituir causal de incumplimiento conforme a lo establecido en estos Lineamientos.

Asimismo, deberá notificar por escrito al Secretariado Ejecutivo cualquier situación que pudiera impedir o retrasar el cumplimiento del convenio, dentro de los cinco días hábiles siguientes a aquel en que tenga conocimiento de la causa correspondiente. La omisión de esta notificación se considerará falta de diligencia y podrá tomarse en cuenta en la valoración del incumplimiento.

CAPÍTULO IV

MINISTRACIÓN DE LOS RECURSOS

Sección I

De la ministración de los recursos federales

Artículo 45. La entrega de los recursos del FOFISP se realizará en una sola ministración, por el monto total convenido; se transferirá a las entidades federativas que hayan concluido el proceso de concertación firmando el respectivo convenio específico de adhesión y anexos técnicos, y que, además, remitan a la Dirección General, la documentación siguiente:

- I. Carta original de la institución bancaria que acredite la apertura de una cuenta bancaria productiva específica destinada para la recepción y administración de los recursos federales FOFISP, la cual deberá contener como mínimo nombre de la Entidad Federativa, número de cuenta y Clave Bancaria Estandarizada con dieciocho dígitos y el Registro Federal de Contribuyentes de la entidad federativa;
- II. Copia de la Constancia de Situación Fiscal de la entidad Federativa, expedida por el Servicio de Administración Tributaria, adjuntando el archivo electrónico en formato XML;
- III. Constancia de domicilio fiscal;
- IV. Copia de la Carta Bancaria que acredite la apertura de una cuenta productiva específica destinada para la administración de los recursos correspondientes al Fondo de Apoyo a las Instituciones de Seguridad Pública de los Municipios aportados por la Entidad Federativa, y
- V. Estado de cuenta bancario o documento emitido por la institución financiera que acredite el depósito íntegro del recurso correspondiente al Fondo de Apoyo a las Instituciones de Seguridad Pública de los municipios o demarcaciones territoriales, aportado por la entidad federativa.

Las entidades federativas deberán cumplir con los requisitos y remitir a la Dirección, la documentación señalada a más tardar el 15 de abril de 2026.

Sección II

De la ministración del Fondo de Apoyo

Artículo 46. Las entidades federativas deberán aportar, con cargo a su presupuesto, cuando menos una porción de uno a uno respecto de los recursos FOFISP que les sean asignados, para constituir el Fondo de Apoyo a las instituciones de seguridad pública de los municipios y/o demarcaciones territoriales, en términos de la normatividad aplicable.

Artículo 47. La entrega del recurso estatal derivado del Fondo de Apoyo constituido en favor de las instituciones de seguridad pública de los municipios o demarcaciones territoriales corre a cargo de las entidades federativas, dicha entrega podrá realizarse:

I. En dinero: mediante transferencia electrónica que realice la entidad federativa a las cuentas bancarias productivas específicas que aperturen los municipios, en una sola exhibición, dentro de los treinta días naturales posteriores a la fecha de recepción de la primera ministración de los recursos federales, o

II. En especie: mediante entrega directa del bien, servicio, o infraestructura en favor del municipio o demarcación territorial, en cuyo caso, la entidad federativa deberá acreditar hasta antes del 31 de diciembre del ejercicio fiscal, el recurso devengado que convino en las metas establecidas para los municipios o demarcaciones territoriales en los Proyectos de Inversión, anexos técnicos y convenios específicos de adhesión.

Sección III

De la ministración del Remanente del Fondo

Artículo 48. Cuando las entidades federativas opten por no adherirse a los recursos del FOFISP, se considerará como Remanente del Fondo, el cual se distribuirá entre las entidades que aceptaron participar en su reparto.

Artículo 49. El monto de la ministración que por concepto de Remanente del Fondo le corresponda a cada entidad federativa se calculará con base en los criterios de distribución FOFISP, y su distribución se realizará a más tardar durante el periodo de concertación.

Artículo 50. En caso de que alguna entidad federativa no cumpla en tiempo y forma con los requisitos establecidos los presentes Lineamientos, se actualizará una causal de incumplimiento, y no se le considerará como adherida al FOFISP, aun cuando haya manifestado previamente su voluntad de participar.

En tal supuesto, el monto que le hubiera correspondido a la entidad federativa constituirá un remanente extraordinario del fondo, el cual se distribuirá únicamente a aquellas entidades que estén interesadas y se calculará con base en los criterios de distribución FOFISP.

CAPÍTULO V

ADMINISTRACIÓN Y EJERCICIO DE LOS RECURSOS

Sección I

De la administración de los recursos

Artículo 51. Las entidades federativas administrarán y ejercerán los recursos del FOFISP, conforme a sus propias leyes en lo que no se contrapongan a la legislación federal y a los presentes Lineamientos, bajo su estricta responsabilidad, registrándolos como ingresos que deberán destinarse específicamente a los fines establecidos en los convenios específicos de adhesión y sus anexos técnicos, quedando el seguimiento, verificación, control y fiscalización a cargo de las autoridades competentes, en los términos de la legislación aplicable.

Artículo 52. Las entidades federativas deberán establecer una cuenta bancaria productiva específica para la administración de los recursos del FOFISP, así como los Rendimientos Financieros que generen, y otra para el Fondo de Apoyo en términos de la normativa aplicable, a efecto de identificarlos y separarlos del resto de los recursos que con cargo a su presupuesto destinen a seguridad pública, los cuales no podrán ser transferidos a otras cuentas que no permitan identificar su aplicación, destino y rendimientos.

Las entidades federativas deberán remitir al Secretariado Ejecutivo, en el mes de enero del ejercicio fiscal, las cartas de apertura de las cuentas bancarias productivas específicas, en donde se depositarán tanto los recursos federales como los estatales, respectivamente, de conformidad con la normatividad aplicable. En caso de incumplimiento, se procederá conforme a lo establecido en los presentes Lineamientos.

Artículo 53. Las entidades federativas deberán armonizar sus sistemas contables al Clasificador por Objeto de Gasto, que es la base para la definición de recursos por Programa con Prioridad Nacional en la Estructura Programática Presupuestal.

Sección II

Del ejercicio de recursos

Artículo 54. El Secretariado Ejecutivo, por conducto de la Dirección General, determinará el Mecanismo de Seguimiento del avance en el ejercicio de los recursos del Financiamiento Conjunto, incluyendo Rendimientos Financieros. De igual forma, podrá determinar mecanismos alternos o complementarios.

Artículo 55. En el Mecanismo de Seguimiento se deberá capturar, como mínimo, la información siguiente:

I. Los avances en el ejercicio de los recursos para los Conceptos de Gasto de cada uno de los Programas con Prioridad Nacional y Subprogramas, acordados en el convenio específico de adhesión y su anexo técnico;

II. Las Adecuaciones autorizadas a los Conceptos de Gasto y montos de los Programas con Prioridad Nacional y Subprogramas;

III. Los Rendimientos Financieros generados y la aplicación de estos, y

IV. Las ministraciones de los recursos federales y estatales.

Artículo 56. Las entidades federativas, por conducto del Secretariado Ejecutivo Local o su homólogo, rendirán informes mensuales y trimestrales al Secretariado Ejecutivo, en términos del artículo 114, párrafos cuarto y quinto de la Ley General, a través del Mecanismo de Seguimiento, especificando lo siguiente:

I. Detalle de los rendimientos financieros y/o movimientos que genere la cuenta bancaria productiva específica para la administración de recursos del FOFISP, así como la cuenta bancaria específica para la aportación estatal, con sus Rendimientos Financieros;

II. La situación en la aplicación de los recursos y su destino, así como los recursos comprometidos, devengados, ejercidos y pagados, y

III. Las acciones efectuadas con Rendimientos Financieros.

Los informes deberán remitirse conciliados y validados con sus secretarías de finanzas o equivalentes, previo a su remisión al Secretariado Ejecutivo, dentro de los primeros diez días naturales del mes inmediato posterior.

Una vez concluido el proceso de concertación y consolidación del Mecanismo de Seguimiento, las entidades federativas remitirán al Secretariado Ejecutivo los informes mensuales y trimestrales que se encuentren pendientes, dentro de los veinte días posteriores a la notificación del Mecanismo de Seguimiento.

Artículo 57. Las entidades federativas, por conducto del Secretariado Ejecutivo Local o su homólogo, deberán rendir informes trimestrales sobre el ejercicio de los recursos del FOFISP y el avance en el cumplimiento de metas, conforme a los convenios específicos de adhesión y sus anexos técnicos.

En su caso, deberán informar las modificaciones o Adecuaciones realizadas a las asignaciones establecidas, acompañadas de la justificación correspondiente y el acta del Consejo Estatal de Seguridad Pública o la opinión favorable del Secretariado Ejecutivo.

El informe trimestral deberá integrar:

I. El desglose del ejercicio financiero del periodo correspondiente (recursos comprometidos, devengados, ejercidos y pagados),

II. El estado de los movimientos bancarios,

III. Las acciones financiadas con rendimientos financieros, y

IV. Cualquier modificación formal a los compromisos previamente adquiridos.

Dicho informe deberá presentarse validado por la Secretaría de Finanzas estatal o su equivalente dentro de los primeros diez días naturales posteriores al cierre del trimestre correspondiente.

La información remitida en los informes mensuales y trimestrales deberá ser congruente con la reportada en los sistemas de información de la Secretaría de Hacienda y Crédito Público y demás autoridades competentes. El Secretariado Ejecutivo Local o su homólogo será responsable del contenido de los informes presentados.

Artículo 58. Cuando para realizar las Metas modificadas se requiera la validación u opinión del Comité Técnico, de las Unidades Administrativas o de las Instancias Federales, las entidades federativas deberán presentar la solicitud respectiva, a más tardar el 30 de septiembre del 2026.

Sección III

De las Adecuaciones

Artículo 59. Serán consideradas Adecuaciones, las modificaciones de las Metas o montos federales y estatales convenidos originalmente en la Estructura Programática Presupuestal del anexo técnico, debido a una Reprogramación o Reasignación de Recursos.

Artículo 60. Las entidades federativas podrán solicitar Reprogramación de recursos en los casos siguientes:

I. Ampliación o reducción de los montos, bienes, servicios o infraestructura a adquirir o contratar, según corresponda, de conformidad con la Estructura Programática Presupuestal, derivado de causas de fuerza mayor, caso fortuito, alteración del orden y la paz públicos, imposibilidad material o jurídica para cumplir la Meta, o criterio de oportunidad;

II. Transferencia de recursos para dar suficiencia presupuestaria a los Conceptos de Gasto convenidos, y

III. La incorporación de nuevos Conceptos de Gasto que no se hayan convenido.

Las reprogramaciones que se autoricen no podrán exceder del veinticinco por ciento del total del Financiamiento Conjunto convenido, ni podrán implicar modificaciones superiores al veinticinco por ciento de los recursos asignados al Financiamiento Conjunto para cada Programa con Prioridad Nacional y sus Subprogramas.

Artículo 61. Las entidades federativas podrán solicitar Reasignación de Recursos, cuando, éstos derivan de Rendimientos Financieros y/o Ahorros Presupuestarios y deberán destinarse para ampliar o incorporar montos, bienes, servicios o infraestructura a adquirir o contratar, según corresponda, de conformidad con la Estructura Programática Presupuestal.

Cuando las Adecuaciones provengan de Ahorros Presupuestarios, las entidades federativas, por conducto del Secretariado Ejecutivo Local o su homólogo, deberán acreditar mediante el Mecanismo de Seguimiento, el Ahorro Presupuestario, el cual será verificado por el Dirección General, así como por la Unidad Administrativa responsable de emitir la opinión técnica correspondiente.

Artículo 62. Las entidades federativas, por conducto del Secretariado Ejecutivo Local o su homólogo, deberán entregar de forma impresa y digital al Secretariado Ejecutivo, a través del Dirección General, la solicitud de Adecuación (Reprogramación o Reasignación de Recursos), la cual se podrá tramitar en caso de que así se determine expresamente, por los medios electrónicos convenidos durante el periodo señalado en el Calendario de actividades de los presentes Lineamientos, adjuntando la documentación siguiente:

I. Informe que justifique las modificaciones de las metas, conceptos y/o montos convenidos originalmente;

II. Los formatos que emita el Secretariado Ejecutivo, que contengan los movimientos programáticos presupuestales;

III. Cuando se incorpore una nueva Meta o se modifique alguna característica de las ya convenidas, se determinará en primer lugar la viabilidad técnica para dicho bien, servicio u infraestructura, por lo que la entidad federativa deberá anexar el formato de estándares de calidad;

IV. Acreditar el momento contable correspondiente según el tipo de solicitud de Adecuación que realice, y

V. En caso de Rendimientos Financieros acreditar la existencia de estos.

Las solicitudes presentadas al Dirección General, fuera del periodo señalado en calendario de actividades, serán desechadas.

Artículo 63. El Secretariado Ejecutivo, por conducto del Dirección General, resolverá y dará respuesta por escrito sobre la procedencia de la solicitud de Adecuación: Reprogramaciones y Reasignaciones de la entidad federativa de que se trate, dentro de los treinta días siguientes a la fecha de recepción, conforme al procedimiento siguiente:

I. La Dirección General, enviará a las Unidades Administrativas y a las Instancias Federales, en los casos en los que aplique, a través de oficio o medios de comunicación electrónica, en un plazo no mayor a cinco días hábiles siguientes a la fecha de recepción, la solicitud de Adecuación que cumpla con la documentación requerida y la viabilidad presupuestal.

Si la solicitud de Adecuación no cuenta con los documentos señalados en los presentes Lineamientos, se tendrá por no presentada, debiendo comunicar la Dirección General dicha situación a la entidad federativa, en un plazo no mayor de tres días hábiles siguientes a la conclusión del plazo citado en el párrafo anterior, en cuyo caso, la entidad federativa podrá presentar una nueva solicitud cumpliendo con la documentación respectiva;

II. Las Unidades Administrativas y las Instancias Federales entregarán a la Dirección General, dentro de un plazo no mayor de siete días hábiles siguientes a la fecha de recepción de la solicitud, la opinión técnica sobre la solicitud de Adecuación, cuando esta no pueda ser determinada por la Dirección General, o en su caso por el Comité Técnico, y

III. Dentro de los dos días hábiles posteriores al plazo a que se refiere la fracción anterior, la Dirección General notificará a las entidades federativas sobre la procedencia o improcedencia de la solicitud de Adecuación.

Cuando la solicitud de Adecuación implique modificaciones sustantivas al objeto de gasto previamente validado por el Comité Técnico, la Dirección General deberá someterla a análisis y determinación de este, conforme a lo establecido en los Lineamientos para su operación. Las determinaciones del Comité Técnico serán obligatorias y deberán constar en el acta de la sesión respectiva.

En caso de resolución procedente, la entidad federativa deberá registrar los cambios autorizados en el Mecanismo de Seguimiento que para tal efecto se haya determinado.

Se dictaminarán como improcedentes las solicitudes que no cumplan con los requisitos de forma y de fondo exigidos en los presentes Lineamientos, se presenten fuera de los plazos establecidos, o cuya ejecución resulte inviable por razones técnicas o presupuestales. Asimismo, se considerarán improcedentes las solicitudes derivadas de una inadecuada planeación inicial.

Cuando la improcedencia derive de cuestiones subsanables, y la notificación correspondiente se realice fuera del periodo de Adecuaciones, la entidad federativa contará con un plazo de cinco días hábiles para presentar nuevamente la solicitud con las correcciones pertinentes.

Artículo 64. En caso de que la entidad federativa aplique recursos del FOFISP sin contar con la resolución de procedencia a la solicitud de Adecuación por parte del Secretariado Ejecutivo dictada a través de la Dirección General, se actualizará una causal de incumplimiento.

CAPÍTULO VI

DE LAS REVISIONES DE GABINETE Y VISITAS DE VERIFICACIÓN

Sección I

Generalidades

Artículo 65. Para efectos de control, vigilancia y transparencia del manejo de los recursos, la Dirección General podrá realizar, en cualquier momento, Revisiones de Gabinete y Visitas de Verificación a las entidades federativas o a los municipios y demarcaciones territoriales de la Ciudad de México, a fin de revisar, vigilar y comprobar el cumplimiento a las disposiciones legales y reglamentarias aplicables, así como a las obligaciones a cargo de las entidades federativas, municipios o demarcaciones territoriales de la Ciudad de México, sobre los documentos, instrumentos, mecanismos, bienes, obras, servicios o cualquier otro concepto relacionado con el manejo de los recursos del FOFISP.

Cuando, con motivo de las Visitas de Verificación se dicten medidas preventivas, correctivas, o de comprobación en el cumplimiento de obligaciones a que se refiere el párrafo anterior, la Dirección General podrá realizar Visitas de Comprobación de conformidad con los presentes Lineamientos.

En todo momento, la Dirección General podrá requerir la información que considere necesaria, indistintamente, a las autoridades hacendarias o de seguridad pública locales correspondientes.

Durante el desarrollo de los trabajos de revisión y verificación se podrán realizar entrevistas al personal de las instituciones de seguridad pública de las entidades federativas, municipios y demarcaciones territoriales de la Ciudad de México.

Artículo 66. El Secretariado Ejecutivo a través de la Dirección General, podrá verificar de manera aleatoria la documentación a fin de constatar que las adquisiciones obras o servicios financiados con recursos del FOFISP hayan sido ejecutados en apego a las disposiciones jurídicas correspondientes.

Las entidades federativas deberán proporcionar, en los plazos requeridos, toda la información técnica, presupuestal, jurídica y administrativa que se les requiera, bajo apercibimiento de actualizarse una causal de incumplimiento.

Artículo 67. La Dirección General podrá emitir exhortos a las entidades federativas cuando, como resultado de las Revisiones de Gabinete o Visitas de Verificación se identifique un bajo porcentaje en la aplicación de los recursos del FOFISP. Dicho exhorto deberá atenderse durante el transcurso del ejercicio fiscal 2026, a efecto de garantizar el cumplimiento de las Metas y objetivos establecidos en los Proyectos de Inversión y en los anexos técnicos convenidos.

Artículo 68. Las Visitas de Comprobación, y en su caso, las diligencias que determine la Dirección General durante las Visitas de Verificación, así como el seguimiento en las Revisiones de Gabinete podrán realizarse de manera virtual, mediante el uso de herramientas tecnológicas seguras que permitan la comprobación documental, entrevistas y demás diligencias necesarias, en cuyo caso los entes revisados o verificados deberán garantizar la autenticidad e integridad de la información.

Artículo 69. Las Visitas de Verificación y Revisiones de Gabinete se programan a través de la calendarización que realice la Dirección General en el Programa de Visitas de Verificación y Revisiones de Gabinete para el Ejercicio Fiscal 2026. El calendario de visitas podrá ser modificado por la Dirección General cuando así lo determinen las necesidades derivadas de la operación, el seguimiento o la vigilancia a su cargo; asimismo, podrá ser reprogramado a solicitud de las Unidades Administrativas e Instancias Federales, o bien, cuando se efectúen Adecuaciones presupuestarias que imposibiliten su realización en los términos originalmente programados.

Con independencia de lo anterior, la Dirección General podrá realizar las Visitas de Verificación y Revisiones de Gabinete que determine, de conformidad con lo dispuesto en los presentes Lineamientos.

Artículo 70. Cuando, con motivo de las Visitas de Verificación y Revisiones de Gabinete, la Dirección General advierta inconsistencias subsanables a través de acciones puntuales que deba llevar a cabo la entidad federativa, municipio o demarcación territorial sujeta a revisión, emitirá recomendaciones concretas, estableciendo un plazo determinado para su cumplimiento dentro del periodo en que se lleve a cabo la revisión, en cuyo caso dará seguimiento a su cumplimiento a través de las diligencias que considere necesarias.

Para efectos de lo anterior, se considerarán inconsistencias subsanables, de manera enunciativa más no limitativa, las siguientes:

I. Falta, insuficiencia o ausencia de documentación soporte, necesaria para acreditar la correcta aplicación de los recursos, incluyendo contratos, facturas, pedidos, reportes o cualquier otro documento justificativo;

II. Discrepancias entre los avances físicos y financieros reportados, cuando los datos proporcionados no coincidan con los registros presupuestales, contables, administrativos o con la verificación física correspondiente;

III. Inconsistencias en los procedimientos de contratación o adquisición, tales como expedientes incompletos, ausencia de dictámenes justificativos, adjudicaciones no acreditadas o documentación técnica insuficiente para respaldar el proceso;

IV. Alteraciones respecto de las especificaciones técnicas, características, tiempos o condiciones establecidas en los Proyectos de Inversión o en los anexos técnicos, que no estén justificadas, y

V. Retrasos injustificados en la entrega de la información o documentación requerida, que obstaculicen la correcta verificación del ejercicio del recurso o impidan su análisis durante el desarrollo de la revisión.

Asimismo, cuando con motivo de las Revisiones de Gabinete se adviertan hallazgos que, a juicio de la Dirección General, ameriten la realización de Visitas de Verificación, se libraré el oficio correspondiente para su realización.

Artículo 71. Las personas servidoras públicas de las entidades federativas, municipios y demarcaciones territoriales de la Ciudad de México, o dependencias y entidades públicas visitadas o revisadas tienen las siguientes obligaciones:

I. Proporcionar todas las facilidades necesarias para el desarrollo de las Visitas de Verificación o Revisiones de Gabinete;

II. Hacer uso adecuado de los sistemas de información y las herramientas tecnológicas, garantizando la autenticidad e integridad de la información que proporcionen, así como el acceso remoto a la misma, habilitando medios oficiales que permitan la interacción en tiempo real con personas servidoras públicas comisionadas en las Visitas de Verificación, Visitas de Comprobación, su continuación, o el seguimiento de las Revisiones de Gabinete que se lleven a cabo de manera virtual;

III. Remitir en tiempo y forma la información y documentación que les sea solicitada por la Dirección General;

IV. Mantener disponible la contabilidad, documentación o cualquier otro medio procesable de almacenamiento de datos con que cuenten a efecto de acreditar el cumplimiento de las obligaciones que les correspondan, y

V. Atender los demás requerimientos, exhortos o recomendaciones que se les formulen.

Además, en el caso de Visitas de Verificación y Visitas de Comprobación que se realicen de manera presencial, deberán brindar apoyo en traslados, acceso a las instalaciones y áreas de las instituciones, y asignar a las personas que realicen la visita un espacio adecuado con equipo de cómputo y acceso a internet.

Sección II

De las Revisiones de Gabinete

Artículo 72. Las Revisiones de Gabinete pueden llevarse a cabo en cualquier momento y tienen por objeto comprobar el ejercicio eficiente, transparente y conforme a las disposiciones normativas de los recursos del Financiamiento Conjunto, a través de la revisión de los documentos, instrumentos y mecanismos inherentes o relativos al ejercicio fiscal corriente.

Artículo 73. En las Revisiones de Gabinete serán aplicables, en lo conducente, las disposiciones relativas a las Visitas de Verificación, observándose, además, lo siguiente:

I. Las Revisiones de Gabinete inician con el oficio de orden emitido por la Dirección General, especificando la información y documentación sujeta a revisión, así como el plazo o término en el que la entidad federativa, municipio o demarcación territorial deberá remitirla;

II. El oficio de orden será notificado a través de los medios electrónicos institucionales, con veinticuatro horas, por lo menos;

III. La información y documentación solicitada deberá ser remitida a la Dirección General a través de medios electrónicos institucionales, así como de manera física, en el plazo o término que se otorgue para tal efecto;

IV. Al remitir la información y documentación requerida, se deberá designar a la persona servidora pública que fungirá como enlace responsable de atender la revisión;

V. Las entidades federativas, los municipios y demarcaciones territoriales de la Ciudad de México se encuentran obligadas a brindar toda la información, documentación o cualquier otro medio procesable de almacenamiento de datos con que cuenten a efecto de acreditar el cumplimiento de sus obligaciones y atender los requerimientos que se les formulen;

VI. La Dirección General realizará la revisión y análisis inicial de la documentación recibida, a través del personal designado en el oficio de orden, en las instalaciones del Secretariado Ejecutivo, en los espacios que este determine;

VII. Con motivo de la revisión inicial a que se refiere la fracción anterior, la Dirección General podrá requerir, en todo momento, información y documentación adicional, o aclaración y complementación de la previamente remitida, estableciendo plazos de entrega;

VIII. En las Revisiones de Gabinete se podrán hacer uso de las tecnologías de la información a través de herramientas tecnológicas que permitan la comprobación documental, entrevistas y demás diligencias necesarias, en cuyo caso la Dirección General realizará la minuta correspondiente;

IX. Durante el desarrollo de las Revisiones de Gabinete, la Dirección General podrá dictar recomendaciones a efecto de prevenir o corregir inconsistencias relacionadas con la ejecución del correcto, eficiente y eficaz ejercicio del recurso público del FOFISP, otorgando término para su debido cumplimiento, en cuyo caso realizará las diligencias necesarias para su seguimiento, elaborando los informes preliminares correspondientes, y

X. Las Revisiones de Gabinete concluyen con la elaboración del informe de conclusión que realice la Dirección General, en el cual podrá emitir recomendaciones correctivas derivadas de las inconsistencias detectadas.

Sección III

De las Visitas de Verificación

Artículo 74. Las Visitas de Verificación tienen por objeto revisar, supervisar y comprobar:

I. Los avances físicos y financieros de los proyectos ejecutados por las entidades federativas, así como la correcta aplicación de los recursos FOFISP por parte de los municipios y demarcaciones territoriales de la Ciudad de México;

II. El ejercicio eficiente, transparente y conforme a las disposiciones normativas aplicables de los recursos del Financiamiento Conjunto;

III. La realización de actividades de capacitación, infraestructura y equipamiento de acuerdo con los estándares de calidad previamente establecidos;

IV. El cumplimiento a las disposiciones legales y reglamentarias aplicables, así como de las obligaciones a cargo de la entidad federativa, municipios y demarcaciones territoriales de la Ciudad de México;

V. Que las entidades federativas, municipios y demarcaciones territoriales de la Ciudad de México no se ubiquen en alguno de los supuestos de incumplimiento establecidos en estos Lineamientos, y

VI. Los demás fines que se establezcan en la normatividad aplicable, o que resulten necesarios, incluyendo revisiones físicas, financieras o contables.

Artículo 75. La Dirección General podrá requerir a las autoridades hacendarias, instituciones en materia de seguridad pública y a los Secretariados Ejecutivos Locales, toda clase de informes, documentos, instrumentos y mecanismos referentes al ejercicio de los recursos del Financiamiento Conjunto que se hayan acordado en los convenios específicos de adhesión respectivos.

Artículo 76. Las entidades federativas serán responsables, en todo momento, de coordinarse con los municipios y demarcaciones territoriales correspondientes, en su caso, para la realización de las Visitas de Verificación. En caso de fallas atribuibles a la planeación y coordinación por parte de la entidad federativa, se tendrá por incumplida esta obligación, y se sujetarán a los efectos contenidos en estos Lineamientos.

Artículo 77. El inicio de Visitas de Verificación calendarizadas en el Programa de Visitas de Verificación y Revisiones de Gabinete para el Ejercicio Fiscal 2026, y las demás que determine la Dirección General, serán notificadas a la entidad federativa, municipio o demarcaciones territoriales de la Ciudad de México, con tres días de anticipación, mediante oficio de orden emitido por la Dirección General, en el que deberá precisarse al personal designado o comisionado para tal efecto, así como el lugar o la zona en que se llevará a cabo la verificación, su duración, su objetivo, la documentación y rubros a revisar, y las disposiciones legales que lo fundamenten, el cual será notificado por correo electrónico institucional, dirigido a la persona titular del Secretariado Ejecutivo Local u homólogo, autoridad municipal, o de la demarcación territorial de la Ciudad de México que corresponda. El ente sujeto a verificación deberá designar a la persona servidora pública que fungirá como enlace responsable de atender dicha Visita de Verificación, dentro del día siguiente a la notificación a que se refiere el párrafo anterior.

En los demás casos, el oficio de orden se notificará al momento de la realización de la Visita de Verificación.

Artículo 78. Las Unidades Administrativas e Instancias Federales participarán en las Visitas de Verificación cuando la Dirección General advierta que el objeto de la visita corresponde o se relaciona con el ámbito de sus respectivas competencias.

Artículo 79. En toda Visita de Verificación deberá cumplirse lo siguiente:

I. Al presentarse al lugar en donde deba practicarse la diligencia, las personas que realicen la visita entregarán el oficio de orden al personal designado como enlace, a la persona servidora pública encargada o a quién se encuentre al frente del lugar visitado, indistintamente. Con dicha persona se entenderá la visita;

II. Las personas que realicen la visita se deberán identificar ante la persona con quien se entienda la diligencia, requiriéndola para que designe dos testigos; si estos no son designados o los designados no aceptan servir como tales, las personas que realicen la visita los designarán, haciendo constar esta situación en el acta que levanten, sin que esta circunstancia invalide los resultados de la visita;

III. Levantar acta en la que se harán constar en forma circunstanciada los hechos u omisiones conocidos por las personas que realicen la visita o, en su caso, las inconsistencias detectadas durante la revisión, así como la verificación del cumplimiento de las recomendaciones emitidas en las Revisiones de Gabinete;

IV. En el acta de visita se hará constar la declaración del enlace designado o la persona con quien se haya entendido la visita, en caso de que desee realizarla;

V. Si al cierre del acta de visita, la persona designada como enlace, aquella con quien se entendió la diligencia o los testigos se niegan a firmar el acta, o el visitado o la persona con quien se entendió la diligencia se niega a aceptar copia de esta, dicha circunstancia se asentará en la propia acta, sin que esto afecte la validez y valor probatorio de la misma, y

VI. A quienes se haya levantado acta de verificación y en atención a las observaciones, podrán en el acto de la diligencia ofrecer pruebas con relación a los hechos contenidos en ella, o bien, hacer uso de tal derecho por escrito dentro del término de cinco días siguientes a la fecha en que se hubiere levantado el acta.

Artículo 80. La persona servidora pública de la entidad federativa, municipio o demarcación territorial, designada como enlace o aquella con quien se entienda la diligencia está obligada a lo siguiente:

I. Proporcionar todas las facilidades necesarias para la realización de la Visita de Verificación;

II. Atender los requerimientos que se formulen y, en su caso, firmar el acta circunstanciada de la Visita de Verificación, y los anexos correspondientes;

III. Comunicar, a través de medios institucionales de comunicación interna la realización de la Visita de Verificación;

IV. Colocar en las instalaciones visitadas un buzón que permita recoger quejas, denuncias o sugerencias durante el periodo que dure la Visita de Verificación, y

V. Las demás establecidas en estos Lineamientos.

Artículo 81. La entidad federativa, municipio o demarcación territorial de la Ciudad de México únicamente podrá solicitar prórroga para atender a las personas servidoras públicas designadas para llevar a cabo la Visita de Verificación, cuando se vean imposibilitada para ello por situaciones extraordinarias de alteración del orden y la paz públicos, emergencia o desastre natural, o por emergencia sanitaria extraordinaria. La Dirección General analizará la justificación expuesta y notificará la aceptación o rechazo a la entidad federativa, dentro de los tres días posteriores a la solicitud de prórroga.

Para el caso de que el oficio de orden se haya notificado al momento de la realización de la Visita de Verificación, así como tratándose de desahogo por medios virtuales, la persona servidora pública a cargo de la visita, resolverá de plano al momento de plantearse la solicitud.

Artículo 82. El plazo establecido en el oficio de orden para que se lleve a cabo la Visita de Verificación podrá ampliarse cuando lo amerite la complejidad de los instrumentos, herramientas o demás objetos de revisión, en cuyo caso, la Dirección General, emitirá un oficio de ampliación de orden que se notificará en el acto a las entidades federativas visitadas a través de correo electrónico institucional.

Durante este plazo, las personas que realicen la visita podrán requerir a la entidad federativa visitada información que pueda esclarecer observaciones o posibles incumplimientos o inconsistencias detectadas, quienes contarán con un plazo no mayor a tres días para solventarlas. Aquella información entregada fuera del plazo establecido en el presente artículo podrá ser desestimada.

En los casos de ampliación de plazo a que se refiere este artículo, se levantará el acta respectiva a que se refieren los presentes Lineamientos y se cerrará haciendo constar esta circunstancia, levantándose de nueva cuenta el acta correspondiente y entregándose copia a la entidad federativa visitada.

Sección IV

De las Visitas de Comprobación

Artículo 83. Las Visitas de Comprobación tienen por objeto exclusivo, constatar el cumplimiento de las medidas preventivas, correctivas, o de comprobación dictadas a las entidades federativas, municipios o demarcaciones territoriales de la Ciudad de México, con motivo de las Visitas de Verificación. Podrán llevarse a cabo de manera presencial o virtual, siempre que se garantice la certeza jurídica de las actuaciones y la adecuada comprobación en el cumplimiento de las o medidas dictadas por la Dirección General.

Por su propia naturaleza, las Visitas de Comprobación pueden realizarse en cualquier tiempo, a partir del día siguiente al en que fueron dictadas las medidas preventivas, correctivas o de comprobación, a efecto de verificar los avances, y hasta el fenecimiento del término o plazo establecido para solventarlas, a efecto de verificar su cumplimiento.

Para su realización, y por su naturaleza complementaria, basta con el dictado de las medidas a que se refiere el primer párrafo de este artículo, por lo que no se requiere libramiento de oficio de orden alguno.

La Dirección General realizará, en su caso, informe preliminar de los avances que advierta, y, en todo caso, informe de conclusión de las Visitas de Comprobación, si con motivo del informe de conclusión se determina incumplimiento de las entidades federativas, municipios, o demarcaciones territoriales de la Ciudad de México, se informará, en todo caso, a la Auditoría Superior de la Federación para los efectos legales correspondientes, con independencia de las responsabilidades que determine la normatividad aplicable al caso concreto, y los presentes Lineamientos.

Sección V

De los efectos de las Visitas de Verificación y Revisiones de Gabinete

Artículo 84. En las Revisiones de Gabinete, la Dirección General podrá determinar:

I. Recomendaciones: cuando se adviertan inconsistencias subsanables a través de acciones puntuales que deba llevar a cabo la entidad federativa, municipio o demarcación territorial sujeta a revisión, estableciendo un plazo determinado para su cumplimiento dentro del periodo en que se lleve a cabo la revisión, en cuyo caso, dará seguimiento a su cumplimiento a través de las diligencias que considere necesarias la Dirección General. Las Recomendaciones no constituyen una determinación definitiva, sino una medida cautelar dictada durante el desarrollo, cuya solventación tiene por objeto evitar incumplimiento;

II. Cumplimiento: cuando en la Revisión de Gabinete no se detecten inconsistencias o incumplimiento a las obligaciones derivadas de la Ley, la Ley General, los acuerdos generales del Consejo Nacional, estos Lineamientos y los convenios específicos de adhesión suscritos por la entidad federativa para ejercer el recurso. El cumplimiento se dicta en el informe de conclusión, y

III. Incumplimiento: cuando en la Revisión de Gabinete se detecten inconsistencias en la ejecución del Proyecto de Inversión o incumplimiento a las obligaciones derivadas de la Ley, la Ley General, los acuerdos generales del Consejo Nacional, estos Lineamientos o los convenios específicos de adhesión suscritos por la entidad federativa para ejercer el recurso. Asimismo, se considera que hay incumplimiento cuando, del seguimiento a las recomendaciones dictadas durante el desarrollo de la revisión respectiva, se advierta que las mismas no fueron atendidas. El incumplimiento se dicta en el informe conclusivo.

Las determinaciones a que se refieren las fracciones II y III, se notificarán a la entidad federativa, a través de oficio que se remitirá vía correo electrónico institucional, en un plazo no mayor a quince días hábiles contados a partir del día siguiente a aquel en que se dicten.

Artículo 85. En las Visitas de Verificación y Visitas de Comprobación, la Dirección General podrá determinar:

I. Medidas: cuando se adviertan inconsistencias subsanables a través de acciones puntuales que deba llevar a cabo la entidad federativa, municipio o demarcación territorial sujeta a verificación, se podrán dictar medidas preventivas, correctivas, o de comprobación en el cumplimiento de obligaciones estableciendo un plazo determinado para su cumplimiento, la verificación del cumplimiento a estas medidas se realizará a través de las Visitas de Comprobación;

II. Cumplimiento: cuando en la Visita de Verificación no se detecten inconsistencias o incumplimiento a las obligaciones derivadas de la Ley, la Ley General, los acuerdos generales del Consejo Nacional, estos Lineamientos y los convenios específicos de adhesión suscritos por la entidad federativa para ejercer el recurso. Asimismo, cuando, con motivo de las Visitas de Comprobación se advierta el cumplimiento a las medidas preventivas, correctivas o de comprobación impuestas por la Dirección General, y

III. Incumplimiento: cuando en la Visita de Verificación se detecten inconsistencias en la ejecución del Proyecto de Inversión o incumplimiento a las obligaciones derivadas de la Ley, la Ley General, los acuerdos generales del Consejo Nacional, estos Lineamientos o los convenios específicos de adhesión suscritos por la entidad federativa para ejercer el recurso. Asimismo, se considera que hay incumplimiento cuando, de las Visitas de Comprobación, se advierta que no fueron atendidas las medidas preventivas, correctivas o de comprobación.

Las determinaciones a que se refieren las fracciones II y III, se notificarán a la entidad federativa, municipio o demarcación territorial a través de oficio que se remitirá vía correo electrónico institucional, en un plazo no mayor a quince días hábiles contados a partir del día siguiente a aquel en que se dicten.

CAPÍTULO VII DE LOS INCUMPLIMIENTOS

Sección I

De los incumplimientos

Artículo 86. Las entidades federativas, sus instituciones de seguridad pública o las instancias responsables del gasto incurrirán en incumplimiento, de manera enunciativa más no limitativa, cuando:

I. No atiendan las obligaciones relativas al suministro, intercambio o sistematización de la información en materia de seguridad pública, o vulneren las reglas de acceso y aprovechamiento de las bases de datos previstas en la Ley General;

II. No se apeguen a los procedimientos y mecanismos establecidos para la certificación de los integrantes de las instituciones de seguridad pública;

III. Se abstengan de implementar el servicio telefónico nacional de emergencia;

IV. Apliquen los recursos aportados para la seguridad pública a fines distintos de los previstos en las disposiciones jurídicas aplicables, en el convenio específico de adhesión y en su anexo técnico;

V. Apliquen criterios, normas o procedimientos distintos a los establecidos por el Centro Nacional de Certificación y Acreditación;

VI. Establezcan y ejecuten un modelo policial básico distinto al determinado por el Consejo Nacional;

VII. Establezcan servicios de carrera ministerial o policial sin ajustarse a lo dispuesto en la Ley General y demás disposiciones aplicables;

VIII. Se abstengan de constituir o mantener en operación las instancias, centros de evaluación y control de confianza, o academias previstas en la Ley General;

IX. Incumplan con las obligaciones previstas en la Ley, la Ley General, los presentes Lineamientos, los acuerdos del Consejo Nacional, los convenios específicos de adhesión, sus anexos técnicos o los Proyectos de Inversión aprobados;

X. No ministren, o ministren de manera parcial, incompleta o extemporánea, la aportación estatal correspondiente al Financiamiento Conjunto, conforme a lo establecido en la Ley y el Presupuesto de Egresos de la Federación para el ejercicio fiscal 2026;

XI. No acrediten el depósito de los recursos federales en cuentas bancarias específicas, conforme a lo previsto el artículo 82, fracción IX, de la Ley Federal de Presupuesto y Responsabilidad Hacendaria y en los presentes Lineamientos;

XII. Realicen las aportaciones estatales de manera directa a las cuentas de las instancias ejecutoras del gasto, sin que el recurso pase primero por las cuentas específicas;

XIII. No cumplan en tiempo y forma con los Lineamientos Generales de Evaluación del FOFISP para el ejercicio fiscal correspondiente;

XIV. Celebren contratos o adquisiciones con cargo a los recursos del FOFISP que contravengan las disposiciones jurídicas federales o locales aplicables, incluyendo aquellas relacionadas con licitaciones, adjudicación directa injustificada, o uso indebido del recurso;

XV. Omitan entregar, previo requerimiento, con los documentos soporte y justificativos que acrediten el cumplimiento normativo en las etapas de planeación, contratación, ejecución y comprobación del gasto;

XVI. Omitan acatar las medidas dictadas durante Revisiones de Gabinete o Visitas de Verificación, o

XVII. En general, incumplan cualquiera de las disposiciones contenidas en los presentes Lineamientos, en la Ley, en la Ley General o en la normatividad aplicable.

En su caso, el incumplimiento de las obligaciones previstas en la normatividad aplicable será informado al Consejo Nacional de Seguridad Pública, para los efectos a que haya lugar, sin perjuicio de las atribuciones que correspondan a los órganos de fiscalización federales y locales.

Artículo 87. El incumplimiento en la realización de la aportación estatal convenida, tanto en monto como en el cumplimiento de las fechas, se considerará una falta grave al principio de corresponsabilidad fiscal y presupuestaria, y dará lugar a las consecuencias siguientes:

I. La cancelación inmediata de la ministración de recursos federales correspondientes al proyecto o Eje Estratégico afectado;

II. La integración automática de una observación en el dictamen de cierre del ejercicio fiscal correspondiente;

III. La notificación al Consejo Nacional de Seguridad Pública, y

IV. La vista a los órganos de control y fiscalización federales y locales, para los efectos que resulten procedentes.

Sección II

De la cancelación de los fondos

Artículo 88. El Consejo Nacional es el órgano facultado para resolver, de manera definitiva e inatacable, la cancelación definitiva en la ministración de los fondos.

La resolución del Consejo Nacional será definitiva. En caso de requerirse la restitución de los recursos utilizados en forma indebida o ilícita, las entidades federativas o municipios y demarcaciones territoriales contarán con un plazo de treinta días naturales para efectuarla. En caso de resolverse la cancelación, los recursos podrán descontarse de las participaciones o aportaciones que le correspondan para el siguiente ejercicio fiscal.

CAPÍTULO VIII

DEL CIERRE DEL EJERCICIO

Sección I

De los reintegros

Artículo 89. El reintegro de los recursos del FOFISP se sujetará a lo siguiente:

I. Cuando los recursos federales y estatales del FOFISP se encuentren disponibles al 31 de diciembre del ejercicio fiscal, incluyendo sus rendimientos financieros, deberán reintegrarse a la Tesorería de la Federación o a la hacienda local, según corresponda, a más tardar el 15 de enero del año inmediato siguiente;

II. Cuando los recursos federales y estatales del FOFISP se encuentren comprometidos o devengados, pero no pagados al 31 de diciembre del ejercicio fiscal se deberán cubrir los pagos respectivos a más tardar el 31 de marzo del ejercicio fiscal siguiente.

Una vez cumplido el plazo referido los recursos remanentes deberán reintegrarse a la Tesorería de la Federación o a la hacienda local, según corresponda, a más tardar dentro de los quince (15) días naturales siguientes, y

III. Los reintegros se deberán de realizarse a través de los sistemas electrónicos establecidos por la Tesorería de la Federación, así como por las líneas de captura por concepto de reintegros presupuestarios para los recursos federales y línea de captura del PEC Pago Electrónico de Contribuciones Federales proporcionadas por la Dirección General, por concepto de pago de impuestos, derechos, productos y aprovechamientos para los rendimientos financieros de los recursos federales, que para tal efecto se emitan.

El incumplimiento de lo dispuesto en el presente artículo será informado por la Dirección General a la Auditoría Superior de la Federación y a las instancias competentes, conforme a la normativa aplicable.

Sección II

Del cierre del ejercicio presupuestal

Artículo 90. La Dirección General llevará a cabo la conciliación presupuestal y de cumplimiento de Metas de la información de cierre que para tal efecto presente la entidad federativa; confrontando el proyecto de inversión, el anexo técnico, y la Estructura Programática Presupuestal convenida contra, el Mecanismo de Seguimiento, las documentales de las Adecuaciones solicitadas y autorizadas (Reprogramación de recursos y, ampliación o reducción de Metas) en el periodo establecido para llevarlas a cabo.

La Dirección General será responsable de establecer el calendario de las conciliaciones presupuestales, mismas que deberán llevarse a cabo durante las primeras semanas del mes de abril del ejercicio fiscal 2027, notificando a la entidad federativa correspondiente con una anticipación mínima de cinco días hábiles previos a su celebración.

Artículo 91. La Dirección General notificará a la entidad federativa las inconsistencias detectadas en la conciliación presupuestal, a través de un informe preliminar, para que, en el plazo de cinco días hábiles a partir de su recepción, manifieste lo que a su derecho convenga y aporte la información necesaria para solventarlas.

De no ser atendidas y solventadas las observaciones en el plazo señalado, se dejará constancia de tal circunstancia y se verificará con la información que la entidad federativa presente en su acta de cierre; en caso de que subsistan inconsistencias sin resolver, se procederá a informar a la Auditoría Superior de la Federación para los efectos legales conducentes.

Artículo 92. Las entidades federativas, posterior a la conciliación, deberán elaborar el acta de cierre con firmas autógrafas de la persona titular del Secretariado Ejecutivo Local u homólogo y de las unidades administrativas locales responsables de ejecutar el gasto; la cual se deberá de entregar al Secretariado Ejecutivo, a través de la Dirección General, a más tardar el último día hábil de abril del ejercicio fiscal 2027. El acta contendrá los datos siguientes:

- I. Lugar y fecha de elaboración;
- II. Nombre y cargo de las personas que intervengan;
- III. Informe del avance físico y financiero con el que se cierra el ejercicio presupuestal;
- IV. Informe final de cumplimiento de Metas;
- V. Observaciones o manifestaciones que realicen los que participan en la elaboración del acta, y
- VI. Inconsistencias detectadas por las personas participantes, en su caso.

Artículo 93. El acta a que se refiere el artículo anterior deberá acompañarse con la documentación siguiente:

- I. Copia certificada de la Identificación oficial vigente de las personas que en ella intervinieron;
- II. Copia certificada del Nombramiento de las personas participantes;
- III. Mecanismo de Seguimiento actualizado con corte de la fecha del acta de cierre;
- IV. Comprobante de reintegros a la Tesorería de la Federación y a la Secretaría de Finanzas Local o equivalente, cuando aplique;
- V. Constancia de cancelación de las cuentas bancarias productivas específicas abiertas en cada ejercicio fiscal para la administración de los recursos del FOFISP y estatales, y en su caso las cuentas aperturadas por las instancias ejecutoras del gasto, y
- VI. Documentales que acrediten el cumplimiento de las Metas relacionadas por Proyectos de Inversión.

Artículo 94. La Dirección General llevará a cabo la revisión del acta de cierre presentada por la entidad federativa confrontando el proyecto de inversión, el anexo técnico, y la Estructura Programática Presupuestal convenida, así como con las documentales anexas y con el resultado de la conciliación presupuestal.

Una vez analizada la información referida en el párrafo anterior, el Dirección General emitirá un informe final de cierre.

Artículo 95. En caso de que el informe final de cierre incluya inconsistencias derivadas de irregularidades, incumplimientos o posibles afectaciones al adecuado ejercicio de los recursos, así como aquellas no atendidas en el informe preliminar, la Dirección General dará vista a la Auditoría Superior de la Federación y, en su caso, a las demás instancias o autoridades competentes, a efecto de que determinen y ejerzan las acciones que correspondan conforme a su ámbito de atribuciones.

Artículo 96. El Secretariado Ejecutivo, a través de la Dirección General, podrá realizar Visitas de Verificación aun después de emitir los informes preliminares o de cierre, o en su caso realizar Revisiones de Gabinete.

CAPÍTULO IX DE LA EVALUACIÓN

Artículo 97. El ejercicio de los recursos del FOFISP se sujetará a la evaluación del desempeño, en los términos a los que se refieren los artículos 85 y 110 de la Ley Federal de Presupuesto y Responsabilidad Hacendaria.

Artículo 98. Para los efectos del artículo anterior, la Dirección General de Planeación del Secretariado Ejecutivo emitirá los Lineamientos Generales de Evaluación de los Fondos de Ayuda Federal para la Seguridad Pública, que incluirá la evaluación del FASP y el Fondo para el Fortalecimiento de las Instituciones de Seguridad Pública (FOFISP).

CAPÍTULO X DE LA TRANSPARENCIA Y RENDICIÓN DE CUENTAS

Artículo 99. Los recursos del FOFISP estarán sujetos a la fiscalización y revisión de la Secretaría de Hacienda y Crédito Público, y de la Secretaría de Anticorrupción y Buen Gobierno, la Auditoría Superior de la Federación y demás órganos supervisores, en el ámbito de sus respectivas competencias y en términos de la normativa aplicable.

Artículo 100. El Mecanismo de Evaluación y Transparencia aprobado por el Consejo Nacional mediante Acuerdo 05/XXXIX/15 en su Trigésima Novena Sesión Ordinaria será el instrumento a través del cual se dé seguimiento al ejercicio de los recursos, el cual es público y deberá ser difundido en la página de internet del Secretariado Ejecutivo, a fin de dar cumplimiento a lo dispuesto en los artículos 64 y 65, fracciones I, XIV, XXIV y XXV, de la Ley General de Transparencia y Acceso a la Información Pública, y 85 y 106 de la Ley Federal de Presupuesto y Responsabilidad Hacendaria, así como el Acuerdo 06/XXXVII/14 del Consejo Nacional y demás normatividad aplicable.

Las entidades federativas deberán dar cumplimiento, entre otros, al artículo 65, fracciones XXIV y XLI, de la Ley General de Transparencia y Acceso a la Información Pública.

Artículo 101. El Secretariado Ejecutivo y las entidades federativas harán público, a través de sus páginas institucionales de internet, el contenido de los convenios específicos de adhesión y sus anexos técnicos, siempre que no se comprometan las acciones en materia de seguridad pública.

Artículo 102. El Secretariado Ejecutivo y las entidades federativas se coordinarán para determinar la información que será sujeta a la confidencialidad y reserva a que se refiere la Ley General de Transparencia y Acceso a la Información Pública y demás disposiciones aplicables.

CAPÍTULO XI DEL CALENDARIO DE ACTIVIDADES

Artículo 103. Las entidades federativas, la Dirección General y las Unidades Administrativas deberán ceñirse a los plazos establecidos en los presentes lineamientos, mismos que se detallan a continuación:

ACTIVIDAD	PERIODO
PLANEACIÓN	
Entrega de proyectos de inversión	Del 01 al 15 de enero de 2026
Informe de apertura de cuentas productivas	Del 12 al 16 de enero de 2026
Entrega de carta adhesión al FOFISP y remanente del fondo.	Hasta el 30 de enero de 2026
Concertación	Del 16 al 24 de febrero 2026
Firma de convenios y anexos técnicos	24 de febrero de 2026
Entrega de la evidencia documental oficial que informe a los municipios y demarcaciones territoriales sobre los recursos que les serán asignados.	Hasta el 13 de marzo de 2026
DEL PROCEDIMIENTO DE ADECUACIONES	
a) Reprogramación	Del 01 de mayo al 30 de septiembre 2026
b) Reasignación por Rendimientos Financieros y/o Ahorros Presupuestarios	Del 1 de mayo al 4 de diciembre 2026
CIERRE	
Conciliaciones Presupuestales	Del 1° al 17 de abril de 2027
Entrega del acta de cierre	Del 20 al 30 de abril de 2027
Emisión del Informe final de cierre	Hasta el 31 de agosto de 2027

La Dirección General podrá modificar el presente Calendario de Actividades y notificando los cambios correspondientes a las entidades federativas, Unidades Administrativas e Instancias Federales, a través de correo electrónico institucional.

TRANSITORIOS

PRIMERO. Los presentes Lineamientos entrarán en vigor a partir de la fecha de su publicación en el Diario Oficial de la Federación, y regirán la administración y el ejercicio de los recursos del Fondo para el Fortalecimiento de las Instituciones de Seguridad Pública (FOFISP), correspondientes al ejercicio fiscal 2026.

SEGUNDO. Los trámites y procedimientos iniciados con anterioridad a la entrada en vigor de los presentes Lineamientos serán concluidos conforme a los Lineamientos de Operación para el Otorgamiento y Ejercicio del Fondo para el Fortalecimiento de las Instituciones de Seguridad Pública, emitidos para el ejercicio fiscal al que correspondan los recursos.

Ciudad de México, a 11 de diciembre de 2025.- Secretaria Ejecutiva del Sistema Nacional de Seguridad Pública, Mtra. **Marcela Figueroa Franco**.- Rúbrica.

ANEXO ÚNICO DEL ACUERDO 05/LII/2025

CRITERIOS PARA LA COORDINACIÓN DE LA APLICACIÓN DE LOS RECURSOS QUE EN MATERIA DE SEGURIDAD PÚBLICA SE ASIGNARÁN DEL FONDO DE APORTACIONES PARA EL FORTALECIMIENTO DE LOS MUNICIPIOS Y DE LAS DEMARCACIONES TERRITORIALES DEL DISTRITO FEDERAL (FORTAMUN), PARA EL EJERCICIO FISCAL 2026.

CAPÍTULO I

DISPOSICIONES GENERALES

Artículo 1. Los presentes Criterios tienen como objeto establecer la coordinación respecto al seguimiento y supervisión de la aplicación de los recursos que en materia de seguridad pública se asignarán del Fondo de Aportaciones para el Fortalecimiento de los Municipios y de las Demarcaciones Territoriales del Distrito Federal (FORTAMUN), para el ejercicio fiscal 2026.

Artículo 2. En términos de las disposiciones aplicables, se promoverá que al menos el veinte por ciento de los recursos del Fondo de Aportaciones para el Fortalecimiento de los Municipios y de las Demarcaciones Territoriales del Distrito Federal (FORTAMUN), para el ejercicio fiscal 2026, se oriente a la atención de las necesidades directamente vinculadas con la seguridad pública de las y los habitantes, específicamente en alineación a los Ejes Estratégicos, Programas con Prioridad Nacional y Subprogramas vigentes.

Artículo 3. Para efectos de estos Criterios, además de las definiciones establecidas en la Ley General del Sistema Nacional de Seguridad Pública y en el Reglamento del Secretariado Ejecutivo del Sistema Nacional de Seguridad Pública, se entenderá, en singular o plural, por:

I. Adecuación: A la modificación de las Metas, Conceptos de Gasto o montos previstos originalmente en la Estructura Programática Presupuestal, derivada de una Reprogramación o de una Reasignación de recursos;

II. Clasificador: Al Clasificador por Objeto del Gasto emitido por el Consejo Nacional de Armonización Contable, que es el instrumento que permite registrar de manera ordenada, sistemática y homogénea las compras, los pagos y las erogaciones autorizadas en capítulos, conceptos y partidas con base en la clasificación económica del gasto;

III. Conceptos de Gasto: A los bienes, servicios e infraestructura, asociados a los Programas con Prioridad Nacional y Subprogramas vigentes;

IV. Consejo Local: A los consejos locales de seguridad pública o equivalentes de las entidades federativas;

V. Consejo Nacional: Al Consejo Nacional de Seguridad Pública;

VI. Criterios: A los Criterios para la Coordinación de la Aplicación de los Recursos que en Materia de Seguridad Pública se asignarán del Fondo de Aportaciones para el Fortalecimiento de los Municipios y de las Demarcaciones Territoriales del Distrito Federal, FORTAMUN, para el Ejercicio Fiscal 2026;

VII. Dirección General: A la Dirección General de Vinculación y Seguimiento del Secretariado Ejecutivo;

VIII. Economía: A los remanentes de recursos no devengados de los convenidos o modificados establecidos en el formato de asignación de recursos;

IX. Eje Estratégico: A las políticas públicas aprobadas por el Consejo Nacional a las que están adscritos los Programas con Prioridad Nacional, para el cumplimiento de los fines de la seguridad pública en el marco del Sistema Nacional de Seguridad Pública;

X. Estructura Programática Presupuestal: Al documento que contiene los Conceptos de Gasto autorizados y ordenados por Programas con Prioridad Nacional y Subprogramas, conforme al Clasificador por Objeto de Gasto;

XI. FASP: Al Fondo de Aportaciones para la Seguridad Pública de los Estados y el Distrito Federal;

XII. FORTAMUN: Al Fondo de Aportaciones para el Fortalecimiento de los Municipios y de las Demarcaciones Territoriales del Distrito Federal para el ejercicio fiscal 2026;

XIII. FORTAMUN destinado a Seguridad Pública: Al veinte por ciento de los recursos asignados del Fondo de Aportaciones para el Fortalecimiento de los Municipios y de las Demarcaciones Territoriales del Distrito Federal para el ejercicio fiscal 2026, que al menos, se destinará a la atención de necesidades directamente vinculadas con la seguridad pública;

XIV. Instancias Federales: A las dependencias federales, instituciones u órganos constitucionales autónomos encargados de los Subprogramas que se encuentren incorporados en los Programas con Prioridad Nacional;

XV. Ley General: A la Ley General del Sistema Nacional de Seguridad Pública;

XVI. Mecanismo de Seguimiento: A las herramientas que determina el Secretariado Ejecutivo para realizar el seguimiento de la aplicación de los recursos del FORTAMUN destinado a Seguridad Pública;

XVII. Metas: A las acciones a realizar para el cumplimiento de los objetivos de los Ejes Estratégicos, Programas con Prioridad Nacional y Subprogramas de conformidad con la Estructura Programática Presupuestal, mismas que son coordinadas y supervisadas por las Unidades Administrativas del Secretariado Ejecutivo e Instancias Federales, en el ámbito de su competencia, así como a los Acuerdos del Consejo Nacional, aplicables para el FORTAMUN destinado a Seguridad Pública o, en su caso, los bienes, servicios a adquirir o infraestructura a contratar;

XVIII. Presupuesto de Egresos: Al Presupuesto de Egresos de la Federación para el ejercicio fiscal 2026;

XIX. Programas con Prioridad Nacional: A las estrategias nacionales aprobadas por el Consejo Nacional que desarrollan los Ejes Estratégicos a través de acciones específicas, metas y líneas de trabajo que deben cumplir las entidades federativas al aplicar los recursos de los Fondos;

XX. Reasignación de Recursos: A la reprogramación del presupuesto entre los rubros que integran la Estructura Programática Presupuestal del FORTAMUN destinado a Seguridad Pública, ya sea entre los rubros originalmente emitidos o aquellos cuya apertura haya sido autorizada por la Dirección General, a fin de ajustar la distribución del gasto conforme a las necesidades operativas del municipio o demarcación territorial de la Ciudad de México;

XXI. Reprogramación: A la modificación de la distribución del presupuesto entre los rubros que integran la Estructura Programática Presupuestal del FORTAMUN destinado a Seguridad Pública, ya sea entre los rubros originalmente previstos o aquellos cuya apertura haya sido autorizada por la Dirección General, con el fin de ajustar la asignación de recursos conforme a las necesidades operativas del municipio y demarcaciones territoriales de la Ciudad de México;

XXII. Revisiones Documentales: Son aquellas que se practican en las oficinas del Secretariado Ejecutivo o cuando se requiera de manera virtual, para la revisión de los documentos, instrumentos y mecanismos inherentes o relativos al ejercicio de los recursos derivados del FORTAMUN destinado a la Seguridad Pública del año vigente;

XXIII. Secretariado Ejecutivo: Al Secretariado Ejecutivo del Sistema Nacional de Seguridad Pública;

XXIV. Secretariado Ejecutivo Local: A los secretariados ejecutivos de las entidades federativas u homólogos;

XXV. Subprograma: A los proyectos específicos que se implementan para contribuir al cumplimiento de los objetivos de los Programas con Prioridad Nacional;

XXVI. Unidad Administrativa: Al Centro Nacional de Información; al Centro Nacional de Certificación y Acreditación; a la Dirección General de Vinculación y Seguimiento; a la Dirección General de Planeación; a la Dirección General de Apoyo Técnico; y a la Dirección General del Registro Público Vehicular, todas del Secretariado Ejecutivo, encargadas del seguimiento al cumplimiento de las Metas establecidas en los Programas con Prioridad Nacional a su cargo;

XXVII. Visitas de Supervisión: A las practicadas a los municipios y demarcaciones territoriales de la Ciudad de México, para la revisión de los documentos, instrumentos y mecanismos inherentes o relativos al ejercicio de los recursos, así como el avance en el cumplimiento de las metas, coordinado con las Unidades Administrativas, las cuales incluyen revisiones físicas y/o financieras, y

XXVIII. Visitas de Seguimiento: A las que se realizan cuando se requiere constatar el cumplimiento de las recomendaciones o medidas correctivas generadas con motivo de las Revisiones Documentales y Visitas de Supervisión, las cuales podrán realizarse de manera presencial o virtual, según se requiera.

Artículo 4. Los recursos FORTAMUN destinado a la Seguridad Pública y sus accesorios estarán sujetos a las disposiciones establecidas en la Ley de Coordinación Fiscal y la Ley de Disciplina Financiera de las Entidades Federativas y los Municipios, así como demás normatividad aplicable y se orientarán exclusivamente a los fines del Sistema, no serán embargables, ni los gobiernos correspondientes podrán, bajo ninguna circunstancia, gravarlas ni afectarlas en garantía o destinarse a mecanismos de fuente de pago distintos a los previstos, salvo por lo dispuesto en los presentes Criterios.

No son regularizables y no pierden su carácter federal al ser ministrados a los municipios y demarcaciones territoriales de la Ciudad de México; por lo tanto, su administración, ejercicio, seguimiento y supervisión, se sujetarán a lo dispuesto por el Presupuesto de Egresos de la Federación para el Ejercicio Fiscal 2026, a los Criterios y demás disposiciones aplicables.

Artículo 5. Los recursos FORTAMUN deberán ejercerse observando los criterios de economía, eficacia, eficiencia, imparcialidad, honradez, legalidad y transparencia que aseguren las mejores condiciones disponibles en cuanto a precio, calidad, financiamiento, oportunidad y demás circunstancias pertinentes.

Artículo 6. El Secretariado Ejecutivo, a través de la Dirección General, será la instancia facultada para interpretar los presentes Criterios y resolver lo no previsto en ellos, conforme a la normatividad aplicable. En caso de ser necesario, se auxiliará de las Unidades Administrativas y de la Dirección General de Asuntos Jurídicos del Secretariado Ejecutivo. La Ley Federal de Procedimiento Administrativo será supletoria de los presentes Criterios, en lo conducente.

Artículo 7. Las comunicaciones que, en relación con los recursos del FORTAMUN destinado a Seguridad Pública, realicen las Entidades Federativas o los municipios y las demarcaciones territoriales de la Ciudad de México al Secretariado Ejecutivo deberán presentarse por conducto del Secretariado Ejecutivo Local, estar suscritas por su persona titular o su homóloga, o bien por la persona servidora pública que se designe mediante el formato oficial que para tal efecto emita el Secretariado Ejecutivo, y dirigirse a la persona titular de la Dirección General.

Artículo 8. La Dirección General establecerá una dirección de correo electrónico institucional como única vía oficial para la recepción de correspondencia, trámites y gestiones por medios electrónicos, cualquier comunicación remitida por alguna otra vía carecerá de efectos legales.

A través de dicho medio, las entidades federativas, las Instancias Federales y las Unidades Administrativas deberán remitir:

- I. Oficio de solicitud firmado por la persona servidora pública facultada, y
- II. Anexos completos y debidamente firmados, en su caso.

Además, la documentación deberá contener firma autógrafa, copia simple o certificada, según corresponda. No se asignará número de folio a las solicitudes de validación o registro de programas de capacitación que se presenten sin documentación soporte con firmas autógrafas en original.

Artículo 9. La documentación remitida electrónicamente deberá presentarse también en su versión física, de manera completa, legible y en el formato que establezca la Oficialía de Partes de la Dirección General; dicha remisión deberá realizarse dentro de un plazo máximo de cinco días hábiles a partir del envío virtual, cumpliendo con los requisitos establecidos en los presentes Criterios y en el formato que permita a la Oficialía de Partes de la Dirección General, realizar el registro y trámite correspondiente.

Artículo 10. Salvo disposición expresa en contrario, los plazos y términos contenidos en los presentes Criterios se computarán en días hábiles. No se considerarán días hábiles los sábados, los domingos y los días que con tal carácter establezcan las leyes o acuerdos administrativos federales. El horario para la recepción física de documentación en La Dirección General será de las 9:00 a las 18:00 horas de lunes a viernes.

CAPÍTULO II

DE LOS DERECHOS Y OBLIGACIONES

Sección I

De los municipios

Artículo 11. Son derechos de los municipios y de las demarcaciones territoriales de la Ciudad de México, los siguientes:

I. Recibir asesoría, capacitación y asistencia técnica de manera continua y permanente de la Dirección General y de las Unidades Administrativas, debido a su competencia para el ejercicio de los recursos, y

II. Recibir acompañamiento por parte del Secretariado Ejecutivo Local o su homólogo durante las visitas y acciones de seguimiento que se les realicen en razón de los recursos del FORTAMUN, destinados a Seguridad Pública.

Artículo 12. Son obligaciones de los municipios y de las demarcaciones territoriales de la Ciudad de México en la aplicación de los recursos del FORTAMUN destinado a Seguridad Pública, las siguientes:

I. Atender en tiempo y forma las solicitudes de información que realice el Secretariado Ejecutivo, a través de los Secretariados Ejecutivos Locales, sobre el ejercicio de los recursos del FORTAMUN, destinados a Seguridad Pública.

II. Brindar las facilidades para que se lleven a cabo las Visitas de Supervisión y Revisiones Documentales y las acciones que se deriven de las mismas, sobre la aplicación de los recursos del FORTAMUN destinado a Seguridad Pública, cuando el Secretariado Ejecutivo lo solicite, dando el acceso a equipo, material, información, registros y documentos requeridos para ejecutar el seguimiento de las acciones realizadas;

III. En materia de infraestructura los municipios y las demarcaciones territoriales de la Ciudad de México deberán obtener de la Unidad Administrativa que corresponda, la opinión favorable respecto del expediente técnico, mismo que deberá ser entregado al Secretariado Ejecutivo dentro del plazo que para tal efecto determine la Dirección General;

IV. Tratándose de infraestructura, tales como obra nueva, mejoramiento o ampliación, la solicitud deberá incluir en la integración del expediente técnico la siguiente documentación siguiente:

- a) Justificación de la obra;
- b) Croquis de localización con coordenadas geográficas Universal Transversal de Mercator que contengan latitud y longitud;
- c) Documentación que acredite la propiedad legal del predio o predios de las acciones de infraestructura;
- d) Certificado de uso de suelo;
- e) Estudios preliminares, en caso de construcción nueva (factibilidad de suministro de servicios, estudio o plan de crecimiento urbano, mecánica de suelos, impacto ambiental, estudios topográficos, estudios topo hidráulicos y licencia de construcción) o carta responsiva que manifieste que cuenta con ellos;
- f) Proyecto Ejecutivo de la obra en formato digital en PDF y DWG. Todos los planos en PDF deberán estar firmados y sellados por el organismo o dependencia ejecutora y por el usuario o beneficiario del proyecto;
- g) Presupuesto de la obra, el cual deberá integrar el resumen por partidas y el presupuesto desglosado que contemple la totalidad de los trabajos del proyecto, y
- h) Programa de ejecución de la obra en Gráfica de Gantt.

V. Obtener de la Dirección General de Apoyo Técnico, la validación de los programas de capacitación que el municipio o las demarcaciones territoriales de la Ciudad de México requieran, por medio de la Dirección General. Los programas de capacitación deberán estar alineados y desarrollados de conformidad con lo señalado en el Programa Rector de Profesionalización vigente;

VI. Remitir en tiempo y forma, a los Secretariados Ejecutivos Locales, toda la documentación que requiera la Dirección General;

VII. Remitir al Secretariado Ejecutivo, a través de los Secretariados Ejecutivos Locales, los informes trimestrales y Mecanismos de Seguimiento respecto del ejercicio de los recursos FORTAMUN destinado a Seguridad Pública, a más tardar, dentro de los veinte días hábiles siguientes a la terminación de cada trimestre;

VIII. Remitir a la Dirección General, conforme a los plazos establecidos, un informe que establezca la conclusión del ejercicio de los recursos del FORTAMUN destinado a Seguridad Pública, conforme al formato que se emita, y

IX. Las demás establecidas en la Ley General, estos Criterios y demás disposiciones aplicables.

Sección II

De las entidades federativas

Artículo 13. Son obligaciones de las entidades federativas a través de los Secretariados Ejecutivos Locales, las siguientes:

I. Realizar la planeación, programación y presupuestación de manera coordinada con los municipios y las demarcaciones territoriales de la Ciudad de México, con base en los Programas de Prioridad Nacional y Subprogramas vigentes conforme a las estrategias, metodologías y líneas de acción establecidas por el Consejo Nacional;

II. Coadyuvar con los municipios o las demarcaciones territoriales de la Ciudad de México para solicitar a la Dirección General de Apoyo Técnico, por conducto de la Dirección General, previo al ejercicio de los recursos, la validación de los Programas de Capacitación;

III. Colaborar con los municipios o las demarcaciones territoriales de la Ciudad de México para que todas las acciones de capacitación se realicen a más tardar el 31 de diciembre del 2026;

IV. A través del Secretariado Ejecutivo Local, en coordinación con el municipio o la demarcación territorial de la Ciudad de México, entregar a la Dirección General, a más tardar el último día hábil de abril de cada año, el informe anual señalado en los presentes Criterios;

V. Promover que los municipios y las demarcaciones territoriales de la Ciudad de México destinen por lo menos el veinte por ciento de los recursos FORTAMUN, a las necesidades directamente vinculadas con la seguridad pública;

VI. Realizar, en su caso, acompañamiento al municipio y las demarcaciones territoriales de la Ciudad de México desde la notificación de inicio hasta la conclusión del proceso de Visitas de Supervisión o Revisiones Documentales;

VII. Informar por oficio al Secretariado Ejecutivo, a través de la Dirección General, el cambio que realice sobre la designación del servidor público que funja como enlace de FORTAMUN, y

VIII. Supervisar que los municipios o las demarcaciones territoriales de la Ciudad de México, en cumplimiento a los propósitos de los Programas con Prioridad Nacional y Subprogramas vigentes, se apeguen al Manual de Identidad de las Corporaciones de Seguridad Pública para la realización de compras o adquisiciones relacionadas con el equipamiento policial mediante el establecimiento de las características, diseño gráfico, aplicaciones y uso de los uniformes, accesorios complementarios y equipo de protección, así como el de las insignias, divisas, gafetes, escudo, colores y formas que los distingan, específica y técnicamente.

Sección III

Del Secretariado Ejecutivo

Artículo 14. Es obligación del Secretariado Ejecutivo, brindar asesoría y asistencia con auxilio de las áreas técnicas para el debido ejercicio de los recursos del FORTAMUN, de manera continua y permanente a los Secretariados Ejecutivos Locales y, en su caso, a los municipios o demarcaciones territoriales de la Ciudad de México, que lo soliciten.

Sección IV

De las Unidades Administrativas

Artículo 15. Son obligaciones de las Unidades Administrativas, las siguientes:

I. Colaborar con la Dirección General en lo que esta requiera, de acuerdo con sus atribuciones, para el debido cumplimiento del ejercicio y supervisión de los recursos FORTAMUN destinado a Seguridad Pública;

II. Acudir, en su caso, a las Visitas de Supervisión y apoyar las Revisiones Documentales que realice la Dirección General, sobre las acciones materia de su competencia, y

III. Las demás establecidas en los Criterios.

SECCIÓN V

De la Dirección General

Artículo 16. Son obligaciones de la Dirección General, las siguientes:

I. Brindar asesoría y asistencia técnica para el debido seguimiento de los recursos del FORTAMUN destinado a Seguridad Pública, a las entidades federativas, los municipios y las demarcaciones territoriales de la Ciudad de México e Instancias Federales, cuando lo requieran;

II. Determinar en coordinación con las Unidades Administrativas, Visitas de Supervisión cuando así se estime necesario;

III. Realizar Revisiones Documentales en coordinación con las Unidades Administrativas, cuando el Secretariado Ejecutivo, lo estime pertinente;

IV. Solicitar a los municipios y las demarcaciones territoriales de la Ciudad de México, a través de los Secretariados Ejecutivos Locales, la información correspondiente al cumplimiento del artículo 17 de la Ley de Disciplina Financiera de las Entidades Federativas y los Municipios;

V. Realizar el seguimiento físico-financiero del ejercicio de los recursos del FORTAMUN destinado a Seguridad Pública y el cumplimiento de metas, en coordinación con las Unidades Administrativas, a través de los informes trimestrales y formatos establecidos, así como en su caso por medio del Sistema de Recursos Federales Transferidos (SRFT);

VI. Dar a conocer a las entidades federativas los formatos que las Unidades Administrativas hayan emitido para ser requisitados con el propósito de que se difundan entre los municipios y las demarcaciones territoriales de la Ciudad de México;

VII. Realizar las acciones correspondientes para solicitar un usuario de consulta y acceso al Sistema de Recursos Federales Transferidos (SRFT), ante la Secretaría de Hacienda y Crédito Público, y

VIII. Realizar las notificaciones y actuaciones necesarias para dar cumplimiento a lo establecido en los Criterios mediante correo certificado y correo electrónico institucional. En caso de ser necesario, solicitar a los municipios y a las demarcaciones territoriales de la Ciudad de México, a través de los Secretariados Ejecutivos Locales, la información relacionada con la comprobación de la aplicación de los recursos FORTAMUN destinado a Seguridad Pública.

CAPÍTULO III

DEL EXHORTO A LAS ENTIDADES FEDERATIVAS

Artículo 17. En la segunda semana de enero de 2026, el Secretariado Ejecutivo, a través de la Dirección General, emitirá un exhorto formal a las entidades federativas, por medio de sus Secretariados Ejecutivos Locales, para que repliquen el Acuerdo 02/XLVIII/22 del Consejo Nacional, mediante el cual se promueve que, al menos el veinte por ciento de los recursos del FORTAMUN se destinen a proyectos directamente vinculados con la seguridad pública, alineados a los Ejes Estratégicos, Programas y Subprogramas con Prioridad Nacional vigentes.

Este exhorto constituye una acción estratégica del Consejo Nacional, con la cual se busca fortalecer la corresponsabilidad de las autoridades locales en la mejora de las condiciones de seguridad pública desde el ámbito municipal.

Artículo 18. Las entidades federativas, en coordinación con los municipios y las demarcaciones territoriales de la Ciudad de México, según corresponda, y a través del Secretariado Ejecutivo Local, deberán presentar al Secretariado Ejecutivo, a más tardar el último día hábil de marzo de 2026, la estructura Programática Presupuestal del gasto que hayan establecido los municipios y las demarcaciones territoriales de la Ciudad de México.

Los municipios y las demarcaciones territoriales de la Ciudad de México podrán utilizar un porcentaje de los recursos FORTAMUN, en cumplimiento a los propósitos de los Programas y Subprogramas con Prioridad Nacional vigentes, en los proyectos siguientes:

I. Proyecto de Reestructuración y Homologación Salarial de las personas policías a fin de asegurar que sus niveles salariales se incrementen conforme asciendan en la escala de grados, de manera racional y estandarizada, de conformidad con el Servicio Profesional de Carrera Policial, y

II. Programa de Mejora de las Condiciones Laborales de los elementos policiales.

Los proyectos y programas mencionados en las fracciones anteriores deberán ser validados previamente a su ejercicio y se sujetará al procedimiento que para tal efecto emita el Secretariado Ejecutivo, el cual deberá ser publicado en su página de internet.

CAPÍTULO IV

DE LA ASIGNACIÓN

Artículo 19. De conformidad con el Acuerdo por el que se da a conocer a los Gobiernos de las Entidades Federativas la Distribución y Calendarización para la Ministración de los recursos correspondientes al Ramo 33, Aportaciones Federales para Entidades Federativas y Municipios durante el Ejercicio Fiscal vigente, así como con el Acuerdo 02/XLVIII/22 del Consejo Nacional de Seguridad Pública, mediante el cual se exhorta a los municipios y a las demarcaciones territoriales de la Ciudad de México a destinar al menos el veinte por ciento de los recursos del FORTAMUN a proyectos directamente vinculados con la seguridad pública, se promueve que los municipios y las demarcaciones territoriales de la Ciudad de México asignen, cuando menos, una cantidad equivalente a dicho porcentaje, por cada ministración, para la atención de las necesidades directamente vinculadas a la seguridad pública de conformidad con los presentes Criterios.

Artículo 20. Los municipios y las demarcaciones territoriales de la Ciudad de México deberán informar al Secretariado Ejecutivo, a través del Secretariado Ejecutivo Local, la asignación de los recursos por concepto del FORTAMUN, en específico de la cantidad equivalente a por lo menos veinte por ciento, por cada ministración del FORTAMUN, para la atención a las necesidades vinculadas con la seguridad pública establecidas en los presentes Criterios.

Los municipios y las demarcaciones territoriales de las Ciudad de México, en corresponsabilidad con los Secretariados Ejecutivos Locales, en términos de lo dispuesto en el artículo 39 de la Ley General, deberán considerar para el cumplimiento de sus compromisos, las ministraciones programadas, reflejando en sus instrumentos jurídicos, las fechas que les permitan cubrir la suficiencia presupuestal, con motivo de sus obligaciones con relación a sus adquisiciones de bienes o servicios.

Artículo 21. Para efectos de lo establecido en el artículo anterior, los Secretariados Ejecutivos Locales, deberán entregar a la Dirección General, a más tardar el último día hábil de enero del 2026, la documentación siguiente:

I. Copia de la carta de la institución bancaria que acredite la apertura de la cuenta bancaria productiva específica destinada para la recepción y administración de los recursos del FORTAMUN destinado a Seguridad Pública;

II. Publicación en el Diario o Gaceta Oficial de la entidad federativa respecto de la distribución de los recursos del FORTAMUN 2026;

III. Archivo del que se advierta el número y denominación de los municipios o demarcaciones territoriales de la Ciudad de México que integran la entidad federativa y el monto de los recursos del FORTAMUN que les haya sido asignado para el ejercicio fiscal 2026, y

IV. Formato por el que se designe a la persona servidora pública que funja como enlace FORTAMUN, firmado por la persona titular del Secretariado Ejecutivo Local.

Artículo 22. De conformidad con lo establecido en el Acuerdo 02/XLVIII/22 del Consejo Nacional, se determina que los municipios y las demarcaciones territoriales de la Ciudad de México que acrediten su cumplimiento, consistente en destinar, por lo menos, el veinte por ciento de los recursos del FORTAMUN a proyectos directamente vinculados con la seguridad pública serán sujetos, preferentemente, para el apoyo con recursos del Fondo de Aportaciones para la Seguridad Pública de los Estados y del Distrito Federal (FASP) para el ejercicio fiscal 2027.

CAPÍTULO V

ADMINISTRACIÓN Y EJERCICIO DE LOS RECURSOS

Artículo 23. La Dirección General emitirá la estructura programática que deberá ser tomada en cuenta por los municipios y las demarcaciones territoriales de la Ciudad de México al destinar el porcentaje del FORTAMUN destinado a Seguridad Pública.

La estructura programática de FORTAMUN tendrá como finalidad orientar la aplicación eficiente y transparente de los recursos hacia necesidades estratégicas de seguridad pública, tales como capacitación, equipamiento, infraestructura, tecnologías de la información y fortalecimiento de capacidades institucionales.

Su emisión, actualización y difusión se realizará mediante publicación en los medios oficiales que determine el Secretariado Ejecutivo, y servirá como criterio obligatorio de referencia para efectos de supervisión, sin menoscabo de la autonomía presupuestaria de los municipios y las demarcaciones territoriales de la Ciudad de México.

Artículo 24. Las entidades federativas deberán promover que los cursos de capacitación o formación se contraten preferentemente con las instituciones educativas públicas con las que cuente la propia entidad federativa, con el propósito de fortalecer la colaboración institucional y fomentar el desarrollo académico y profesional local.

En caso de que la universidad pública de la entidad federativa no cuente con la oferta académica, programa o curso requerido, las entidades podrán considerar la contratación de una institución educativa privada, siempre que ésta acredite la capacidad técnica, experiencia y calidad necesarias en el tema objeto de la capacitación.

En todos los casos, las entidades federativas deberán fundar y motivar la selección de la institución contratada, asegurando que dicha decisión se apegue a los principios de economía, transparencia, eficiencia y racionalidad del gasto público, conforme a lo previsto en los presentes Criterios y demás disposiciones aplicables.

CAPÍTULO VI

DE LOS MUNICIPIOS CON SISTEMAS NORMATIVOS INDÍGENAS

Artículo 25. En la aplicación de los recursos del FORTAMUN destinado a Seguridad Pública, los municipios que se rigen por sistemas normativos indígenas deberán ser considerados conforme a sus particularidades socioculturales, formas de organización comunitaria y estructuras de autoridad propias, siempre que dichas prácticas se encuentren reconocidas por la normatividad aplicable y no contravengan los derechos humanos reconocidos en la Constitución Política de los Estados Unidos Mexicanos.

Para efectos de planeación, programación, ejecución y supervisión del gasto en seguridad pública, se deberá tomar en cuenta que estos municipios:

I. Pueden contar con autoridades comunitarias, órganos tradicionales de gobierno y figuras de seguridad como topiles, mayores de vara, comités o consejos comunitarios, conforme a sus normas internas;

II. Enfrentan, en su mayoría, niveles medios, altos o muy altos de marginación, lo cual podrá ser considerado por la Dirección General y los Secretariados Ejecutivos Locales para efectos de asesoría, acompañamiento técnico y orientación del gasto en seguridad pública, y

III. Podrán destinar recursos a bienes, servicios, equipamiento, capacitación y herramientas que respondan a la función de seguridad comunitaria, siempre que se encuentren alineados a los Ejes Estratégicos, Programas con Prioridad Nacional, Subprogramas y a la Estructura Programática Presupuestal vigente.

El tratamiento diferenciado previsto en este artículo no exime a los municipios regidos por Sistemas Normativos Indígenas del cumplimiento de las obligaciones establecidas en la Ley General, la Ley de Coordinación Fiscal, los presentes Criterios y demás disposiciones aplicables, ni sustituye las facultades de las autoridades de seguridad pública y hacendarias competentes.

Artículo 26. Los municipios que se rigen por Sistemas Normativos Indígenas y que requieran incorporar bienes no previstos originalmente en la Estructura Programática Presupuestal deberán presentar, a través del Secretariado Ejecutivo Local, la solicitud correspondiente acompañada de una justificación técnica y documental que acredite la necesidad del bien para el desarrollo de las funciones de seguridad comunitaria.

La solicitud deberá incluir:

I. Oficio de solicitud suscrito por la autoridad municipal competente;

II. Justificación técnica que describa la necesidad del bien conforme a la función de seguridad comunitaria reconocida por sus normas internas;

III. Descripción del bien y presupuesto estimado, y

IV. Documentación soporte que acredite la pertinencia y urgencia de la incorporación solicitada.

El Secretariado Ejecutivo Local verificará la integridad de la solicitud y la remitirá a la Dirección General para su análisis.

La Dirección General determinará la procedencia de la Apertura de Bienes, tomando en consideración las particularidades del municipio, sus estructuras de autoridad comunitaria, los niveles de marginación existentes y la alineación a los Ejes Estratégicos, Programas y Subprogramas con prioridad nacional aprobados por el Consejo Nacional, así como las opiniones de las Unidades Administrativas.

CAPITULO VII

DE LA APERTURA DE BIENES Y REPROGRAMACIONES

Artículo 27. La Apertura de Bienes consiste en incorporar bienes no previstos originalmente en la Estructura Programática Presupuestal, siempre que se encuentren directamente vinculados con la seguridad pública y contribuyan al cumplimiento de las Metas.

Las solicitudes de Apertura de Bienes deberán remitirse a la Dirección General a más tardar el último día hábil del mes de julio del ejercicio fiscal 2026.

Concluido dicho plazo, únicamente procederán solicitudes cuando exista caso fortuito, fuerza mayor, situación de emergencia, alteración del orden público, afectación operativa o pérdida o daño de bienes indispensables para las funciones de seguridad pública, lo cual deberá justificarse documentalmente ante el Secretariado Ejecutivo por conducto del Secretariado Ejecutivo Local, y corresponderá a la Dirección General resolver sobre la procedencia de la solicitud.

Artículo 28. Los municipios y las demarcaciones territoriales de la Ciudad de México a las que se les haya autorizado realizar Adecuaciones o Reprogramaciones respecto de las Metas, Conceptos de Gasto o montos establecidos en sus Estructuras Programáticas Presupuestales deberán coordinarse con los Secretariados Ejecutivos Locales para justificar e informar dichos cambios a la Dirección General, a efecto de que se lleve a cabo el seguimiento y control correspondiente.

Las Reprogramaciones deberán consistir en la modificación de la distribución del presupuesto entre los rubros que integran la Estructura Programática Presupuestal, ya sea entre los rubros originalmente previstos o aquellos cuya apertura haya sido autorizada por la Dirección General.

Las Adecuaciones deberán corresponder a la modificación de Metas, Conceptos de Gasto o montos, derivada de una Reprogramación previamente realizada o de una Apertura de Bienes aprobada conforme a los presentes Criterios.

CAPITULO VIII

DE LOS CRITERIOS PARA LA MUESTRA DE MUNICIPIOS SUJETOS A LOS MECANISMOS DE SEGUIMIENTO

Artículo 29. Las entidades federativas, a través de sus Secretariados Ejecutivos Locales, deberán remitir a la Dirección General, a más tardar el último día hábil de marzo de 2026, un informe inicial que contenga la Estructura Programática Presupuestal del gasto que hayan establecido los municipios o demarcaciones territoriales de la Ciudad de México con los recursos del FORTAMUN destinado a Seguridad Pública. Dicho informe deberá elaborarse en los formatos oficiales que para tal efecto emita la Dirección General y deberá alinearse a los Ejes Estratégicos, Programas con Prioridad Nacional y Subprogramas, conforme a lo dispuesto en los presentes Criterios. Este informe constituirá la base para la integración de la muestra de seguimiento y, en su caso, de la submuestra de seguimiento a que se refieren los artículos siguientes.

La Dirección General podrá considerar información adicional o actualizada, así como ajustar o complementar los elementos utilizados para la integración de la muestra o submuestra de seguimiento, cuando las necesidades operativas, metodológicas, de supervisión o de seguimiento al ejercicio de los recursos así lo requieran.

Artículo 30. La Dirección General integrará, con base en la información contenida en los informes iniciales, la información presupuestaria y la incidencia delictiva disponible, una muestra representativa equivalente como mínimo al diez por ciento de los municipios y las demarcaciones territoriales de la Ciudad de México beneficiados con recursos del FORTAMUN destinado a Seguridad Pública, pudiendo ampliarla cuando las necesidades metodológicas, operativas, de seguimiento o supervisión así lo determinen.

Los municipios o las demarcaciones territoriales de la Ciudad de México que integren esta muestra estarán obligados a rendir informes periódicos sobre el ejercicio de los recursos.

De entre los municipios y las demarcaciones territoriales de la Ciudad de México que conformen dicha muestra, la Dirección General seleccionará una submuestra equivalente, como mínimo, al cinco por ciento de ella, pudiendo incrementar dicho porcentaje cuando resulte necesario por razones metodológicas, técnicas, operativas o de supervisión.

Artículo 31. Para la integración de la muestra de municipios y las demarcaciones territoriales de la Ciudad de México a que se refiere el artículo anterior, se aplicará el siguiente orden de prelación:

I. Los municipios y las demarcaciones territoriales de la Ciudad de México definidos mediante acuerdos del Consejo Nacional serán considerados de manera automática en la muestra de seguimiento;

II. De los municipios y las demarcaciones territoriales de la Ciudad de México restantes, se incluirán aquellos que hayan informado haber destinado recursos del FORTAMUN a la atención de necesidades directamente vinculadas con la seguridad pública;

III. De entre los municipios y las demarcaciones territoriales de la Ciudad de México que cumplan con las fracciones anteriores, se integrarán aquellos cuyo presupuesto asignado mediante el FORTAMUN sea superior al promedio nacional de distribución, y

IV. De los municipios y las demarcaciones territoriales de la Ciudad de México seleccionados conforme a las fracciones anteriores, se calculará la sumatoria de los delitos de alto impacto registrados en un periodo de doce meses inmediatos a la aplicación de la fórmula. Aquellos municipios y demarcaciones territoriales de la Ciudad de México cuya incidencia se encuentre por encima del promedio nacional serán seleccionados para conformar la muestra.

Sin perjuicio de lo anterior, la Dirección General podrá ajustar, complementar o ampliar los criterios de prelación establecidos en este artículo, o incorporar criterios adicionales, cuando las necesidades derivadas de la operación, la metodología, la supervisión o el seguimiento a los recursos así lo requieran, lo cual podrá implicar la ampliación de la muestra de seguimiento.

Artículo 32. Cuando, al aplicar los criterios de prelación establecidos en el artículo anterior, el número de municipios y demarcaciones territoriales de la Ciudad de México que exceda el diez por ciento previsto, se descartarán aquellos cuyo resultado sea más cercano al promedio nacional de incidencia delictiva de alto impacto.

Si aún existiera empate en los resultados, se descartarán primero aquellos que estén más cerca al promedio de distribución presupuestal del FORTAMUN, y de persistir la igualdad, se seleccionarán los municipios o demarcaciones territoriales de la Ciudad de México con mayor población.

Cuando, al aplicar los criterios de prelación, el número de municipios y demarcaciones territoriales de la Ciudad de México sea inferior al diez por ciento, se incluirán aquellos cuyo resultado sea más cercano al promedio nacional de incidencia delictiva de alto impacto. Si persiste el empate, se incluirán primero los municipios o demarcaciones territoriales de la Ciudad de México más cercanos al promedio de distribución presupuestal del FORTAMUN, y en último término, aquellos con mayor población.

La aplicación de los criterios de compensación previstos en este artículo no limitará la facultad de la Dirección General para ampliar la muestra de seguimiento más allá del porcentaje mínimo establecido, cuando las circunstancias técnicas, metodológicas, operativas o de supervisión así lo requieran, pudiendo incorporar municipios adicionales aun cuando con ello se exceda el porcentaje de referencia.

Artículo 33. De entre los Municipios o demarcaciones territoriales de la Ciudad de México que integren la muestra de seguimiento, la Dirección General seleccionará una submuestra equivalente al cinco por ciento de aquella, la cual será utilizada exclusivamente para la realización de Revisiones Documentales y Visitas de Supervisión.

La integración de esta submuestra se realizará conforme a criterios técnicos determinados por la Dirección General, tomando en cuenta la información disponible y las prioridades en materia de seguridad pública.

La Dirección General podrá ampliar el porcentaje de la submuestra o ajustar su integración cuando las necesidades metodológicas, técnicas, operativas, de seguimiento o de supervisión así lo determinen, sin que dicho porcentaje constituya un límite máximo.

Artículo 34. Corresponden a la persona titular de la Dirección General, además de las establecidas en el Reglamento del Secretariado Ejecutivo del Sistema Nacional de Seguridad Pública, el ejercicio de las facultades siguientes:

I. Decidir si la muestra de seguimiento se amplía con todos los municipios o las demarcaciones territoriales de la Ciudad de México que hayan cumplido los criterios de selección, o en su caso, incorporar aquellos que cumplan con el criterio de compensación de muestra inferior;

II. Determinar los municipios o las demarcaciones territoriales de la Ciudad de México que integrarán la submuestra de seguimiento, conforme al porcentaje previsto en los presentes Criterios, y ajustar su integración cuando resulte necesario por razones metodológicas o de representatividad;

III. Integrar, motivadamente, municipios o demarcaciones territoriales de la Ciudad de México que resulten de especial interés por razones técnicas o estratégicas vinculadas a la seguridad pública, tanto en la muestra de seguimiento como en la submuestra de seguimiento, y

IV. Modificar, complementar o ampliar los criterios aplicables para la determinación de la muestra y la submuestra de seguimiento, así como incrementar su tamaño cuando resulte necesario por razones técnicas, metodológicas, operativas, estratégicas o de supervisión.

Artículo 35. El listado definitivo de municipios o demarcaciones territoriales de la Ciudad de México que integren la muestra de seguimiento será emitido por la Dirección General y notificado a las entidades federativas correspondientes dentro de un plazo no mayor a cinco días hábiles posteriores a su determinación, conforme a lo dispuesto en los presentes Criterios.

En los casos en que la Dirección General determine la ampliación o modificación de la muestra o submuestra de seguimiento, lo notificará a las entidades federativas para los efectos correspondientes, dentro de los plazos que se establezcan en los presentes Criterios.

Las entidades federativas, a través de sus Secretariados Ejecutivos Locales, deberán notificar a los municipios o a las demarcaciones territoriales de la Ciudad de México seleccionados dentro de los diez días hábiles siguientes a la notificación inicial realizada por la Dirección General.

CAPITULO IX
DE LOS MECANISMOS DE SEGUIMIENTO

Sección I
Generalidades

Artículo 36. El Secretariado Ejecutivo, por conducto de la Dirección General, determinará el Mecanismo para el Seguimiento del avance en el ejercicio de los recursos del FORTAMUN destinado a Seguridad Pública para los municipios o las demarcaciones territoriales de la Ciudad de México que resulten seleccionados según la muestra de seguimiento.

Artículo 37. En el Mecanismo de Seguimiento se deberá capturar, como mínimo, la información siguiente:

I. Los avances en el ejercicio de los recursos para los Conceptos de Gasto previamente validados por la Dirección General;

II. Las adecuaciones realizadas a los Conceptos de Gasto;

III. Las instancias ejecutoras;

IV. Los Rendimientos Financieros generados y la aplicación de estos, y

V. Las ministraciones de los recursos federales.

Artículo 38. Las acciones de seguimiento técnico, análisis y sistematización de la información relacionada con el uso del FORTAMUN destinado a Seguridad Pública, que lleve a cabo el Secretariado Ejecutivo, serán con el propósito de identificar áreas de oportunidad, emitir recomendaciones y fomentar el uso eficiente y estratégico de dichos recursos.

Estas acciones no implican funciones de fiscalización ni sustituyen las atribuciones de las autoridades hacendarias o de control interno, sino que se enmarcan en el Acuerdo del Consejo Nacional y en la facultad del Secretariado Ejecutivo de dar seguimiento a las prioridades nacionales en materia de seguridad pública.

Sección II

De los informes de seguimiento

Artículo 39. Los municipios y las demarcaciones territoriales de la Ciudad de México que integren la muestra de seguimiento estarán obligados a remitir informes trimestrales sobre el ejercicio de los recursos del FORTAMUN destinado a Seguridad Pública.

Dichos informes deberán contener el Mecanismo de seguimiento actualizado, así como los formatos oficiales emitidos por la Dirección General.

Artículo 40. Los informes trimestrales que deban remitir los municipios y las demarcaciones territoriales de la Ciudad de México seleccionados deberán incluir la Estructura Programática Presupuestal actualizada y apearse a los formatos que para dicho efecto proporcione la Dirección General a los Secretariados Ejecutivos Locales.

La información deberá estar soportada con los informes que se remitan a la Secretaría de Hacienda y Crédito Público a través del Sistema de Formato Único.

Artículo 41. Los Secretariados Ejecutivos Locales serán responsables de recopilar los informes trimestrales de los municipios y las demarcaciones territoriales de la Ciudad de México seleccionados y remitirlos a la Dirección General, dentro de los veinte días hábiles posteriores a la conclusión de cada trimestre, conforme a los formatos proporcionados por este último, acompañados de la documentación comprobatoria que acredite lo reportado, y en atención al calendario de entrega establecido en los Lineamientos para informar sobre los recursos federales transferidos a las entidades federativas, municipios y demarcaciones territoriales del Distrito Federal, y de operación de los recursos del Ramo General 33.

Los informes deberán enviarse inicialmente por medios electrónicos oficiales. Concluido el plazo anterior, deberán entregarse también en forma impresa y firmada por la persona titular del Secretariado Ejecutivo Local, dentro de los diez días hábiles siguientes.

Artículo 42. Las entidades federativas, a través de sus Secretariados Ejecutivos Locales, deberán recopilar los informes finales de todos los municipios y de las demarcaciones territoriales de la Ciudad de México que hayan recibido recursos del FORTAMUN durante el ejercicio fiscal 2026, y enviarlos a la Dirección General a más tardar el 16 de febrero de 2027.

En el ejercicio de sus atribuciones, la Dirección General en el marco del FASP podrá considerar como criterio para la aprobación de los Proyectos de Inversión presentados por las entidades federativas, el cumplimiento acreditado respecto al destino de, al menos, el veinte por ciento de los recursos del Fondo de Aportaciones para el Fortalecimiento de los Municipios y de las Demarcaciones Territoriales del Distrito Federal (FORTAMUN) a la atención de necesidades vinculadas con la seguridad pública, conforme a lo dispuesto en el artículo 114 de la Ley General del Sistema Nacional de Seguridad Pública.

Artículo 43. El Secretariado Ejecutivo, por conducto de la Dirección General, podrá requerir a las autoridades hacendarias, a las instituciones en materia de seguridad pública y a los Secretariados Ejecutivos Locales, toda clase de informes, documentos, instrumentos y mecanismos referentes al ejercicio de los recursos del FORTAMUN destinado a Seguridad Pública.

En su caso, la Dirección General documentará posibles inconsistencias y podrá ordenar la realización de Revisiones Documentales o Visitas de Supervisión, según corresponda.

Asimismo, podrá dar vista a la Auditoría Superior de la Federación y a las autoridades competentes cuando así lo estime necesario, conforme al marco jurídico aplicable.

Sección III

De las Revisiones Documentales, Visitas de Supervisión y Visitas de Seguimiento

Artículo 44. La Dirección General podrá realizar, en cualquier momento, Revisiones Documentales, Visitas de Supervisión, y en su caso, Visitas de Seguimiento a los municipios o demarcaciones territoriales de la Ciudad de México que integren la submuestra de seguimiento prevista en estos Criterios, con el objeto de comprobar el cumplimiento de las disposiciones legales y reglamentarias aplicables, así como de las obligaciones a su cargo respecto al ejercicio de los recursos del FORTAMUN destinado a seguridad pública.

Las Revisiones Documentales y Visitas de Seguimiento podrán llevarse a cabo de manera presencial o virtual, mediante el uso de herramientas tecnológicas seguras que permitan la revisión documental o de bienes, según corresponda, entrevistas y demás diligencias necesarias, garantizando en todo momento la autenticidad e integridad de la información.

Las Visitas de Supervisión, por su propia naturaleza, deberán practicarse de manera presencial, en los lugares donde se desarrollen los proyectos, acciones o adquisiciones financiados con recursos del FORTAMUN en materia de Seguridad Pública.

Artículo 45. Los municipios o las demarcaciones territoriales de la Ciudad de México sujetos a Revisiones Documentales o Visitas de Supervisión estarán obligados a:

- I. Proporcionar todas las facilidades necesarias para su desarrollo;
- II. Mantener disponible la contabilidad, documentación o cualquier otro medio procesable de almacenamiento de datos que acredite el cumplimiento de sus obligaciones;
- III. Remitir en tiempo y forma la información y documentación que les sea solicitada por la Dirección General, y
- IV. Atender oportunamente los requerimientos formulados por el personal comisionado.

En el caso de Revisiones Documentales o Visitas de Supervisión, deberán facilitar el acceso a las instalaciones, proporcionar un espacio adecuado con equipo de cómputo y acceso a internet. En el caso de Revisiones Documentales o visitas virtuales, deberán garantizar el acceso remoto a la documentación, archivos electrónicos y sistemas de información.

Artículo 46. Las Visitas de Seguimiento, y en su caso, las diligencias que determine la Dirección General durante las Visitas de Supervisión, así como el seguimiento en las Revisiones Documentales podrán realizarse de manera virtual, mediante el uso de herramientas tecnológicas seguras que permitan la comprobación documental, entrevistas y demás diligencias necesarias, en cuyo caso los entes supervisados deberán garantizar la autenticidad e integridad de la información.

Artículo 47. Las Visitas de Supervisión y Revisiones Documentales se programan a través de la calendarización que realice la Dirección General en el Programa de Visitas de Supervisión y Revisiones Documentales que se realice para FORTAMUN para el Ejercicio Fiscal 2026. El calendario de visitas podrá ser modificado por la Dirección General cuando así lo determinen las necesidades derivadas de la operación, el seguimiento o la supervisión a su cargo; asimismo, en el programa se definirán, entre otros aspectos, los factores de selección y criterios metodológicos aplicables a la submuestra de seguimiento.

Con independencia de lo anterior, la Dirección General podrá realizar las Visitas de Supervisión y Revisiones Documentales que determine, de conformidad con lo dispuesto en los presentes Criterios, incluyendo la ampliación de la muestra o submuestra inicialmente programada cuando las circunstancias de operación, seguimiento o supervisión así lo requieran.

El programa podrá ajustarse en función de los resultados de los informes trimestrales, de las Revisiones Documentales y de las necesidades derivadas del seguimiento al ejercicio de los recursos, lo que podrá implicar el incremento de la muestra o submuestra de seguimiento previamente definida, a fin de garantizar la adecuada supervisión del ejercicio de los recursos.

Sección IV

De las Revisiones Documentales

Artículo 48. Las Revisiones Documentales tendrán por objeto comprobar el ejercicio eficiente, transparente y conforme a la normatividad aplicable de los recursos del FORTAMUN destinado a Seguridad Pública, a través de la revisión de documentos, registros y mecanismos relativos al ejercicio fiscal corriente.

Estas revisiones se realizarán en las instalaciones del Secretariado Ejecutivo o de manera virtual, aplicándose en lo conducente las disposiciones relativas a las Visitas de Supervisión.

Artículo 49. En las Revisiones Documentales serán aplicables, en lo conducente, las disposiciones relativas a las Visitas de Supervisión, observándose, además, lo siguiente:

I. Las Revisiones Documentales inician con el oficio de orden emitido por la Dirección General, especificando la información y documentación sujeta a revisión, así como el plazo o término en el que la entidad federativa, municipio o demarcación territorial de la Ciudad de México deberá remitirla;

II. El oficio de orden será notificado a través de los medios electrónicos institucionales, con veinticuatro horas, por lo menos;

III. La información y documentación solicitada deberá ser remitida a la Dirección General a través de medios electrónicos institucionales, así como de manera física, en el plazo o término que se otorgue para tal efecto;

IV. Al remitir la información y documentación requerida, se deberá designar a la persona servidora pública que fungirá como enlace responsable de atender la revisión;

V. Las entidades federativas, los municipios y demarcaciones territoriales de la Ciudad de México se encuentran obligadas a brindar toda la información, documentación o cualquier otro medio procesable de almacenamiento de datos con que cuenten a efecto de acreditar el cumplimiento de sus obligaciones y atender los requerimientos que se les formulen;

VI. La Dirección General realizará la revisión y análisis inicial de la documentación recibida, a través del personal designado en el oficio de orden, en las instalaciones del Secretariado Ejecutivo, en los espacios que este determine;

VII. Con motivo de la revisión inicial a que se refiere la fracción anterior, la Dirección General podrá requerir, en todo momento, información y documentación adicional, o aclaración y complementación de la previamente remitida, estableciendo plazos de entrega;

VIII. En las Revisiones Documentales se podrán hacer uso de las tecnologías de la información a través de herramientas tecnológicas que permitan la comprobación documental, entrevistas y demás diligencias necesarias, en cuyo caso la Dirección General realizará la minuta correspondiente;

IX. Durante el desarrollo de las Revisiones Documentales, la Dirección General podrá dictar recomendaciones a efecto de prevenir o corregir inconsistencias relacionadas con la ejecución del correcto, eficiente y eficaz ejercicio del recurso público del FORTAMUN destinado a Seguridad Pública, otorgando término para su debido cumplimiento, en cuyo caso realizará las diligencias necesarias para su seguimiento, elaborando los informes preliminares correspondientes, y

X. Las Revisiones Documentales concluyen con la elaboración del informe de conclusión que realice la Dirección General, en el cual podrá emitir medidas correctivas derivadas de las inconsistencias detectadas.

Sección V

De las Visitas de Supervisión

Artículo 50. Las Visitas de Supervisión tendrán por objeto revisar y comprobar:

- I. El avance físico y financiero de los proyectos directamente vinculados con la seguridad pública ejecutados con recursos del FORTAMUN destinado a Seguridad Pública;
- II. El ejercicio eficiente, transparente y conforme a las disposiciones normativas aplicables;
- III. La correcta aplicación de recursos destinados a capacitación, infraestructura y equipamiento;
- IV. El cumplimiento de las disposiciones legales y reglamentarias aplicables, y
- V. Los demás fines que resulten necesarios conforme a la normatividad aplicable.

Estas visitas deberán practicarse de manera presencial, en los lugares donde se ejecuten los proyectos o se encuentren los bienes financiados con recursos del FORTAMUN destinado a Seguridad Pública.

Artículo 51. El inicio de las Visitas de Supervisión será notificado al municipio o demarcación territorial de la Ciudad de México con al menos tres días hábiles de anticipación, mediante oficio de orden emitido por la persona titular de la Dirección General, en el que se precisará el personal comisionado para tal efecto, así como el lugar o la zona en que se llevará a cabo la supervisión, su duración, su objetivo, la documentación y rubros a revisar, y las disposiciones legales que lo fundamenten, el cual será notificado por correo electrónico institucional, dirigido al Secretariado Ejecutivo Local, la persona titular de la autoridad municipal o de la demarcación territorial de la Ciudad de México que corresponda. El ente sujeto a supervisión deberá designar a la persona servidora pública que fungirá como enlace responsable de atender dicha Visita de Supervisión, dentro del día siguiente a la notificación a que se refiere el párrafo anterior.

En los demás casos, el oficio de orden se notificará al momento de la realización de la Visita de Supervisión.

Artículo 52. Las Unidades Administrativas e Instancias Federales participarán en las Visitas de Supervisión cuando la Dirección General advierta que el objeto de la visita corresponde o se relaciona con el ámbito de sus respectivas competencias.

Artículo 53. En toda Visita de Supervisión deberá cumplirse lo siguiente:

- I. Al presentarse al lugar en donde deba practicarse la diligencia, las personas que realicen la visita entregarán el oficio de orden al personal designado como enlace, a la persona servidora pública encargada o a quién se encuentre al frente del lugar visitado, indistintamente. Con dicha persona se entenderá la visita;
- II. Las personas que realicen la visita se deberán identificar ante la persona con quien se entienda la diligencia, requiriéndola para que designe dos testigos; si estos no son designados o los designados no aceptan servir como tales, las personas que realicen la visita los designarán, haciendo constar esta situación en el acta que levanten, sin que esta circunstancia invalide los resultados de la visita;
- III. Levantar acta en la que se harán constar en forma circunstanciada los hechos u omisiones conocidos por las personas que realicen la visita o, en su caso, las inconsistencias detectadas durante la revisión, así como la comprobación del cumplimiento de las recomendaciones emitidas en las Revisiones Documentales;
- IV. En el acta de visita se hará constar la declaración del enlace designado o la persona con quien se haya entendido la visita, en caso de que desee realizarla;
- V. Si al cierre del acta de visita, la persona designada como enlace, aquella con quien se entendió la diligencia o los testigos se niegan a firmar el acta, o el visitado o la persona con quien se entendió la diligencia se niega a aceptar copia de esta, dicha circunstancia se asentará en la propia acta, sin que esto afecte la validez y valor probatorio de la misma, y
- VI. A quienes se haya levantado el acta de supervisión y en atención a las observaciones, podrán en el acto de la diligencia ofrecer pruebas con relación a los hechos contenidos en ella, o bien, hacer uso de tal derecho por escrito dentro del término de cinco días siguientes a la fecha en que se hubiere levantado el acta.

Artículo 54. La persona servidora pública del municipio o demarcación territorial de la Ciudad de México, designada como enlace o aquella con quien se entienda la diligencia está obligada a lo siguiente:

- I. Proporcionar todas las facilidades necesarias para la realización de la Visita de Supervisión;
- II. Atender los requerimientos que se formulen y, en su caso, firmar el acta circunstanciada de la Visita de Supervisión, y los anexos correspondientes;
- III. Comunicar, a través de medios institucionales de comunicación interna la realización de la Visita de Supervisión;
- IV. Colocar en las instalaciones visitadas un buzón que permita recoger quejas, denuncias o sugerencias durante el periodo que dure la Visita de Supervisión, y
- V. Las demás establecidas en estos Criterios.

Artículo 55. El municipio o demarcación territorial de la Ciudad de México únicamente podrá solicitar prórroga para atender a las personas servidoras públicas designadas para llevar a cabo la Visita de Supervisión, cuando se vean imposibilitada para ello por situaciones extraordinarias de alteración del orden y la paz públicos, emergencia o desastre natural, o por emergencia sanitaria extraordinaria. La Dirección General analizará la justificación expuesta y notificará la aceptación o rechazo al municipio o demarcación territorial de la Ciudad de México, dentro de los tres días posteriores a la solicitud de prórroga.

Para el caso de que el oficio de orden se haya notificado al momento de la realización de la Visita de Supervisión, así como tratándose de desahogo por medios virtuales, la persona servidora pública a cargo de la visita, resolverá de plano al momento de plantearse la solicitud.

Artículo 56. El plazo establecido en el oficio de orden para que se lleve a cabo la Visita de Supervisión podrá ampliarse cuando lo amerite la complejidad de los instrumentos, herramientas o demás objetos de revisión, en cuyo caso, la Dirección General emitirá un oficio de ampliación de orden que se notificará en el acto a los municipios o demarcaciones territoriales de la Ciudad de México visitadas, a través de correo electrónico institucional.

Durante este plazo, las personas que realicen la visita podrán requerir a los municipios o demarcaciones territoriales de la Ciudad de México información que pueda esclarecer observaciones o posibles incumplimientos o inconsistencias detectadas, quienes contarán con un plazo no mayor a tres días para solventarlas. Aquella información entregada fuera del plazo establecido en el presente artículo podrá ser desestimada.

En los casos de ampliación de plazo a que se refiere este artículo, se levantará el acta respectiva a que se refieren los presentes Criterios y se cerrará haciendo constar esta circunstancia, levantándose de nueva cuenta el acta correspondiente y entregándose copia a los municipios o demarcaciones territoriales de la Ciudad de México visitadas.

Sección VI

De las Visitas de Seguimiento

Artículo 57. Las Visitas de Seguimiento tienen por objeto exclusivo, constatar el cumplimiento de las medidas preventivas o correctivas dictadas a los municipios o demarcaciones territoriales de la Ciudad de México, con motivo de las Visitas de Supervisión. Podrán llevarse a cabo de manera presencial o virtual, siempre que se garantice la certeza jurídica de las actuaciones y la adecuada comprobación en el cumplimiento de las recomendaciones o medidas dictadas por la Dirección General.

Por su propia naturaleza, las Visitas de Seguimiento pueden realizarse en cualquier tiempo, a partir del día siguiente al en que fueron dictadas las medidas preventivas o correctivas, a efecto de dar seguimiento los avances, y hasta el fenecimiento del término o plazo establecido para solventarlas, a efecto de comprobar su cumplimiento.

Para su realización, y por su naturaleza complementaria, basta con el dictado de las medidas a que se refiere el primer párrafo de este artículo, por lo que no se requiere libramiento de oficio de orden alguno.

La Dirección General realizará, en su caso, informe preliminar de los avances que advierta, y, en todo caso, informe de conclusión de las Visitas de Seguimiento, si con motivo del informe de conclusión se determina la existencia de inconsistencias de los municipios o demarcaciones territoriales de la Ciudad de México, e informará, en su caso, a la Auditoría Superior de la Federación para los efectos legales correspondientes, con independencia de las responsabilidades que determine la normatividad aplicable.

Sección VII

De los efectos de las Revisiones Documentales y las Visitas de Supervisión

Artículo 58. En las Revisiones Documentales, la Dirección General podrá determinar:

I. Recomendaciones: cuando se adviertan inconsistencias subsanables a través de acciones puntuales que deba llevar a cabo el municipio o demarcación territorial de la Ciudad de México sujeta a revisión, estableciendo un plazo determinado para su cumplimiento dentro del periodo en que se lleve a cabo la revisión, en cuyo caso, dará seguimiento a su cumplimiento a través de las diligencias que considere necesarias la Dirección General. Las Recomendaciones no constituyen una determinación definitiva, sino una medida cautelar dictada durante el desarrollo de la revisión, con la finalidad orientar el uso eficiente de los recursos de FORTAMUN destinado a Seguridad Pública, y

II. Cumplimiento: cuando en la Revisión Documental no se detecten inconsistencias o contravengan las obligaciones derivadas de la Ley de Coordinación Fiscal, la Ley General, los acuerdos generales del Consejo Nacional y estos Criterios. El cumplimiento se dicta en el informe de conclusión.

Las determinaciones a que se refieren las fracciones I y II, se notificarán al municipio o demarcación territorial de la Ciudad de México a través de oficio que se remitirá vía correo electrónico institucional, en un plazo no mayor a quince días hábiles contados a partir del día siguiente a aquel en que se dicten.

Artículo 59. En las Visitas de Supervisión y Visitas de Seguimiento, la Dirección General podrá determinar:

I. Medidas: cuando se adviertan inconsistencias subsanables a través de acciones puntuales que deba llevar a cabo el municipio o demarcación territorial de la Ciudad de México sujeta a supervisión, se podrán dictar medidas correctivas en el cumplimiento de obligaciones estableciendo un plazo determinado para su cumplimiento, la comprobación del cumplimiento a estas medidas se realizará a través de las Visitas de Seguimiento, y

II. Cumplimiento: cuando en la Visita de Supervisión no se detecten inconsistencias o contravengan las obligaciones derivadas de la Ley de Coordinación Fiscal, la Ley General, los acuerdos generales del Consejo Nacional y estos Criterios. Asimismo, cuando, con motivo de las Visitas de Seguimiento se advierta el cumplimiento a las medidas preventivas, correctivas o de comprobación impuestas por la Dirección General.

Las determinaciones a que se refieren las fracciones I y II, se notificarán a la entidad federativa, municipio o demarcación territorial de la Ciudad de México a través de oficio que se remitirá vía correo electrónico institucional, en un plazo no mayor a quince días hábiles contados a partir del día siguiente a aquel en que se dicten.

CAPÍTULO X

DE LAS INCONSISTENCIAS

Artículo 60. Cuando, con motivo de las Revisiones Documentales o de las Visitas de Supervisión, la Dirección General advierta inconsistencias subsanables en el ejercicio de los recursos del FORTAMUN destinado a Seguridad Pública, emitirá las recomendaciones correspondientes, estableciendo un plazo para su cumplimiento dentro del periodo en que se lleve a cabo la revisión. La Dirección General dará seguimiento a su atención mediante las diligencias que considere necesarias.

Para efectos de este artículo, se considerarán inconsistencias subsanables, de manera enunciativa más no limitativa, las siguientes:

I. Que el municipio o demarcación territorial de la Ciudad de México no destine, como mínimo, el veinte por ciento de los recursos del FORTAMUN al fortalecimiento de la seguridad pública, conforme a lo establecido en la normatividad aplicable y en los presentes Criterios;

II. Que los recursos del FORTAMUN destinado a seguridad pública no se apliquen conforme a las disposiciones legales, reglamentarias o normativas aplicables, incluyendo los presentes Criterios;

III. Falta, insuficiencia o ausencia de documentación soporte necesaria para acreditar la correcta aplicación de los recursos del FORTAMUN destinado a Seguridad Pública, incluyendo contratos, facturas, pedidos, cotizaciones, reportes, evidencias de recepción de bienes o cualquier otro documento justificativo;

IV. Discrepancias entre los avances físicos y financieros reportados, cuando los datos no coincidan con los registros presupuestales, contables, administrativos o con la supervisión física correspondiente;

V. Inconsistencias en los procedimientos de contratación o adquisición, tales como expedientes incompletos, falta de documentación técnica, ausencia de dictámenes justificativos, adjudicaciones no acreditadas o evidencia insuficiente para respaldar los procesos;

VI. Alteraciones no justificadas respecto de las características, especificaciones, cantidades, plazos o condiciones de los bienes, servicios o infraestructura previstos en la Estructura Programática Presupuestal;

VII. Retrasos injustificados en la entrega de información o documentación requerida, cuando éstos obstaculicen la supervisión del ejercicio de los recursos o impidan su análisis durante el desarrollo de la revisión;

VIII. Que no se atiendan, en los plazos y términos establecidos, las recomendaciones, medidas o requerimientos formulados por la Dirección General durante las Revisiones Documentales, Visitas de Supervisión o Visitas de Seguimiento, o

IX. Que se identifique cualquier otra conducta, acción u omisión contraria a las obligaciones previstas en la Ley General, la Ley de Coordinación Fiscal, los presentes Criterios o la demás normatividad aplicable en materia de seguridad pública.

Cuando, con motivo de una Revisión Documental, la Dirección General identifique hallazgos que ameriten la práctica de una Visita de Supervisión, se emitirá el oficio correspondiente para su realización.

Artículo 61. Cuando los municipios o las demarcaciones territoriales de la Ciudad de México no atiendan las recomendaciones y medidas correctivas, así como las disposiciones señaladas en los presentes Criterios, la Dirección General remitirá el informe donde se señalen las inconsistencias a la Auditoría Superior de la Federación o a las instancias Fiscalizadoras Locales, y demás autoridades competentes, con objeto de que en el ámbito de su competencia ejerzan sus facultades, o en su caso, las acciones que resulten procedentes.

CAPITULO XI

DEL INFORME FINAL

Artículo 62. La Dirección General elaborará y remitirá un informe general consolidado a la persona titular del Secretariado Ejecutivo, a más tardar el 31 de julio de 2027, integrando la información recabada a partir de los informes trimestrales y finales remitidos por los municipios y demarcaciones territoriales de la Ciudad de México seleccionados en la muestra de seguimiento.

Dicho informe tendrá carácter técnico-evaluativo y podrá ser utilizado como insumo estratégico para la toma de decisiones en el marco del Fondo de Aportaciones para la Seguridad Pública (FASP), particularmente en los procesos de planeación, concertación y seguimiento del ejercicio de los recursos, al aportar información verificable sobre el avance físico y financiero, la eficacia de las acciones implementadas y las áreas de oportunidad identificadas.

Asimismo, servirá como base para orientar la priorización de proyectos, la definición de metas e indicadores, y para fortalecer los mecanismos de control y mejora continua en la aplicación de los recursos del FORTAMUN destinado a Seguridad Pública.

CAPÍTULO XII

DE LA TRANSPARENCIA Y RENDICIÓN DE CUENTAS

Artículo 63. Los recursos del FORTAMUN destinado a seguridad pública estarán sujetos a la fiscalización y auditoría de la Secretaría de Hacienda y Crédito Público, la Secretaría Anticorrupción y Buen Gobierno, la Auditoría Superior de la Federación y demás órganos fiscalizadores competentes.

Artículo 64. El Secretariado Ejecutivo, las entidades federativas, a través de los Secretariados Ejecutivos Locales, los municipios y las demarcaciones territoriales de la Ciudad de México se coordinarán para determinar la información relativa a los recursos del FORTAMUN destinado a Seguridad Pública que será sujeta a confidencialidad y reserva, de conformidad con lo dispuesto en la Ley General de Transparencia y Acceso a la Información Pública y demás disposiciones aplicables.

TRANSITORIOS

ÚNICO. Los presentes Criterios entrarán en vigor a partir de la fecha de su publicación en el Diario Oficial de la Federación.

Ciudad de México, a 11 de diciembre de 2025.- Secretaria Ejecutiva del Sistema Nacional de Seguridad Pública, Mtra. **Marcela Figueroa Franco**.- Rúbrica.

ANEXO ÚNICO DEL ACUERDO 06/LII/2025

LINEAMIENTOS PARA EL FUNCIONAMIENTO, OPERACIÓN Y CONSERVACIÓN DEL REGISTRO NACIONAL DE INCIDENCIA DELICTIVA (RNID)

Mtra. Marcela Figueroa Franco, Titular del Secretariado Ejecutivo del Sistema Nacional de Seguridad Pública, Órgano Administrativo Desconcentrado de la Secretaría de Seguridad y Protección Ciudadana; de conformidad con lo dispuesto por el artículo 21, párrafos noveno y décimo primero, inciso b), de la Constitución Política de los Estados Unidos Mexicanos, y con fundamento en lo dispuesto por los artículos 1,2, 3, 4, 8 fracción XI, 9 fracción IX, 45, 47 fracciones XIII y XX, 100, 101, 102,104 fracción I y 105 fracción III de la Ley General del Sistema Nacional de Seguridad Pública; 4 de la Ley Federal del Procedimiento Administrativo; 1, 3, 5, 6 fracción III, 7, fracción V, 11 fracciones IV, V, XI del Reglamento del Secretariado Ejecutivo del Sistema Nacional de Seguridad Pública; y demás relativos y aplicables, tiene a bien emitir los presentes Lineamientos para el Funcionamiento, Operación y Conservación del Registro Nacional de Incidencia Delictiva.

Capítulo I**Disposiciones Generales**

Artículo 1. Los presentes Lineamientos son de observancia obligatoria y aplicación general en todo el territorio nacional, regulan la interconexión, integración, suministro, operación, conservación, funcionamiento, actualización y consulta del Registro Nacional de Incidencia Delictiva, el cual forma parte del Sistema Nacional de Información y tienen como objeto regular el registro, clasificación y reporte estadístico de la incidencia delictiva proveniente de las Carpetas de Investigación, a través de criterios, procedimientos y mecanismos técnicos, administrativos y jurídicos que regulen el funcionamiento, operación y aprovechamiento de la información contenida en el Registro, con el propósito de garantizar la captura, con oportunidad, integridad y disponibilidad de los datos en beneficio de las Instituciones de Seguridad Pública y de la ciudadanía.

Artículo 2. Para efectos de los presentes Lineamientos se entiende, además de lo establecido en la Ley General del Sistema Nacional de Seguridad Pública, en singular o plural, por:

I. Base de datos: Al subconjunto sistematizado, ordenado y desagregado de la información contenida en el Registro Nacional de Incidencia Delictiva;

II. Catálogo de perfiles: Al documento que define las políticas y características generales de operación y uso para los tipos de perfiles de acceso (generales y específicos), los niveles de acceso y los aplicativos del Sistema de Administración de Usuarios;

III. Centro Nacional: Al Centro Nacional de Información del Secretariado Ejecutivo;

IV. Fiscalía General: A la Fiscalía General de la República;

V. Fiscalías: A la Fiscalía General, fiscalías y procuradurías generales de justicia de las entidades federativas, en su conjunto;

VI. Incidencia Delictiva: A los registros estadísticos derivados del número de Carpetas de Investigación iniciadas por hechos probablemente constitutivos de delito, generados por las Fiscalías.

VII. Instituciones Obligadas: Las Fiscalías, en los términos a que se refiere la fracción V de este artículo;

VIII. Ley General: La Ley General del Sistema Nacional de Seguridad Pública;

IX. Lineamientos: A los presentes Lineamientos para el funcionamiento, operación y conservación del Registro Nacional de Incidencia Delictiva;

X. Listados Nominales: Se refiere al registro detallado de campos o variables que son desagregados de conformidad con los fines estadísticos y que conforman un listado o base de datos de delitos y víctimas, que se utilizan para recopilar, organizar y analizar datos para fines estadísticos. Estos listados incluyen diversas variables como fecha y hora de inicio de la carpeta de investigación, delito, coordenada X, Y, dirección, sexo, edad, entre otras variables útiles para recopilar datos precisos y detallados, que permitan dar seguimiento a los patrones y tendencias identificados;

XI. Manual de Llenado: Es un instrumento que permite un suministro con mejor estructura y mayor consistencia interna en los niveles de clasificación de los delitos, el cual es estructurado por el Secretariado Ejecutivo a través del Centro Nacional;

XII. Mesa de Servicios: Al Punto de contacto entre las Instituciones Obligadas y la Secretaría, que tiene como función gestionar eficientemente las solicitudes, incidentes y consultas relacionadas con los servicios tecnológicos del Registro.

XIII. Registro: Al Registro Nacional de Incidencia Delictiva;

XIV. SAU: Al Sistema de Administración de Usuarios el cual constituye un mecanismo que conjunta elementos tecnológicos y administrativos, garantiza que la información y las aplicaciones informáticas del Sistema Nacional de Información sólo sean utilizadas por personas autorizadas y siempre de acuerdo con sus atribuciones y obligaciones legales; es el único mecanismo para realizar altas, modificaciones o bajas: vencimiento, suspensión y cancelación de usuarios;

XV. Secretaría: La Secretaría de Seguridad y Protección Ciudadana;

XVI. Secretariado Ejecutivo: El Secretariado Ejecutivo del Sistema Nacional de Seguridad Pública, y

XVII. Sistema Nacional de Información: El conjunto integrado, organizado y sistematizado de registros y bases de datos nacionales. Se compone por elementos metodológicos y procedimentales que permiten a las Instituciones de Seguridad Pública su consulta e interconexión para el desempeño de sus funciones.

Capítulo II

De las Instancias Coordinadoras

Artículo 3. Corresponde a la Secretaría, a través de las unidades administrativas que determine su reglamento:

I. Operar y mantener actualizadas la infraestructura y plataforma tecnológica, que alojan la base de datos del Registro;

II. Proveer a las Instituciones Obligadas las condiciones de acceso e interconexión al Registro de forma segura;

III. Desarrollar, instrumentar y operar el sistema informático que permita la captura, ingreso, envío, recepción, manejo, actualización, consulta e interconexión del Registro;

IV. Dar aviso a las Instituciones Obligadas y al Secretariado Ejecutivo de las interrupciones y restricciones en la conectividad, así como de la reconexión del Registro, a fin de continuar con la captura de información;

V. Establecer los criterios técnicos y realizar las acciones tendentes a efecto de garantizar la funcionalidad, operación, seguridad y conservación de la información que integra el Registro;

VI. Establecer, implementar y mantener actualizadas las medidas de seguridad de la plataforma tecnológica, que aloja la base de datos del Registro;

VII. Ejecutar acciones e implementar mecanismos de coordinación para el desarrollo tecnológico y soporte técnico del Registro;

VIII. Proporcionar las cuentas de usuario de conformidad con lo establecido por los Lineamientos del SAU, para el ingreso, suministro, captura, actualización y consulta al Registro conforme a los perfiles y niveles de acceso requeridos por las Instituciones Obligadas, así como realizar las modificaciones, las bajas de usuarios solicitadas a fin de garantizar el buen uso y resguardo de la información;

IX. Adoptar las acciones necesarias para evitar la duplicidad e inconsistencia en los registros;

X. Garantizar que las Instituciones Obligadas puedan disponer de la información que proporcionen al Registro para el desarrollo de sus actividades;

XI. Dar seguimiento al sistema en el proceso de actualización, consulta y resguardo de la información mediante una bitácora generada por el sistema, asegurando que se identifique a las Instituciones Obligadas y sus acciones;

XII. Vigilar la actualización e integridad del Registro;

XIII. Realizar las acciones necesarias para la agregación o actualización de campos, así como en el funcionamiento y operación de la herramienta tecnológica;

XIV. Atender los reportes de fallas e inconsistencias reportados por las Instituciones Obligadas a través de la mesa de servicios, relacionadas con el funcionamiento, operación, captura y demás referentes al Sistema que opera el Registro, a fin de evitar dilaciones en el suministro de información;

XV. Emitir las guías para la captura de información en la base de datos del Registro, así como brindar la capacitación continua al personal autorizado para el uso de la base de datos del Registro y su plataforma tecnológica, y

XVI. Las establecidas en la Ley, y demás normatividad aplicable, así como todas las necesarias para el adecuado funcionamiento de la herramienta tecnológica que aloja la base de datos del Registro.

Artículo 4. Corresponde al Secretariado Ejecutivo, a través de la Unidad Administrativa que determine su reglamento:

- I. Establecer los perfiles y niveles de acceso para la captura, ingreso, envío, recepción, manejo, actualización y consulta del Registro;
- II. Solicitar a las Instituciones Obligadas la información necesaria para la integración y actualización permanente de la base de datos del Registro;
- III. Contar con las herramientas necesarias realizar consultas al Registro, pudiendo realizar estudios especializados, análisis estadístico, productos de inteligencia y propuestas de políticas criminales que faciliten la planeación, ejecución y seguimiento de acciones encaminadas al cumplimiento de los objetivos del Sistema Nacional de Seguridad Pública;
- IV. Evaluar el suministro, la oportunidad y la integridad de la información contenida en la base de datos del Registro;
- V. Solicitar a la Secretaría las adecuaciones necesarias en los campos que así lo requiera para la actualización y mejoras al Registro;
- VI. Promover la implementación de procesos que agilicen y hagan eficiente la captura y actualización del Registro;
- VII. Promover la coordinación y colaboración entre las Instituciones Obligadas para el cumplimiento de los presentes Lineamientos;
- VIII. Realizar las acciones que considere necesarias para el cumplimiento de los presentes Lineamientos, en el ámbito de su competencia;
- IX. Emitir recomendaciones a las Instituciones Obligadas para que implementen procesos ágiles y correctos en la clasificación y actualización del Registro de conformidad con la Ley General y con los presentes Lineamientos;
- X. Interpretar el contenido de los presentes Lineamientos, y resolver los casos no previstos en los mismos, procurando certeza jurídica y operativa en su aplicación, y
- XI. Todas aquellas previstas en la Ley General, los presentes Lineamientos, y demás normatividad aplicable.

Capítulo III

De las Instituciones Obligadas

Artículo 5. La Fiscalía General, así como las fiscalías y procuradurías de Justicia de las entidades federativas son Instituciones Obligadas, por lo que son responsables de asegurar que la información suministrada a la base de datos del Registro y sus actualizaciones se realicen de forma veraz, exacta, completa y correcta con los datos registrados en Carpetas de Investigación iniciadas en las agencias ministeriales; y están obligadas a:

- I. Designar a una persona servidora pública adscrita que funja como enlace institucional, encargada de realizar las gestiones necesarias para la obtención y modificación de usuarios y contraseñas, así como de los temas relacionados con la actualización, fallas del sistema, y demás cuestiones que se requieran para el cumplimiento de sus obligaciones;
- II. Designar a las personas servidoras públicas responsables de la captura, consulta, modificación y actualización de la información de la Base de Datos del Registro, de conformidad con los requisitos establecidos por los Lineamientos del SAU;
- III. Hacer uso correcto y responsable de las cuentas de usuarios proporcionadas por la Secretaría, toda vez que éstas son personales e intransferibles;
- IV. Realizar las acciones correspondientes para adecuar su sistema informático, a fin de realizar la clasificación, registro, manejo, suministro y actualización de la información de incidencia delictiva, asimismo, deberán llevar a cabo todas aquellas adecuaciones necesarias a la normatividad interna, para asegurar su cumplimiento y, en su caso, establecer las sanciones correspondientes por la omisión, mal uso o alteración de los datos reportados;

V. Clasificar y capturar estadísticamente todos los hechos probablemente constitutivos de delito registrados en Carpetas de Investigación iniciadas en las agencias del ministerio público de conformidad con el Manual de Llenado;

VI. Realizar el proceso y cumplir con los requisitos establecidos en los Lineamientos del SAU, para la obtención de las claves y perfiles de usuarios necesarios para el uso del sistema informático;

VII. Suministrar información al Registro garantizando que la capturada sea veraz, precisa, completa, actualizada, consistente y oportuna cada vez que integre datos, cumpliendo con los estándares definidos para su captura, validación y uso;

VIII. Atender las recomendaciones de la evaluación mensual que realice el Secretariado Ejecutivo, a través del Centro Nacional, para asegurar la mejora continua en los tiempos, cantidad y calidad de la información suministrada;

IX. Capturar en el Registro los datos de la Incidencia Delictiva;

X. Actualizar el Registro mensualmente de conformidad con los plazos establecidos en el Manual de Llenado desarrollado por el Secretariado Ejecutivo;

XI. Procurar que las entidades cuenten con al menos un Servicio Web para la captura oportuna de datos, así como con los instrumentos necesarios para su implementación;

XII. Asegurar el buen uso y resguardo de la información contenida en el Registro;

XIII. Adecuar los procedimientos internos de conformidad con los presentes lineamientos, a fin de garantizar el cumplimiento de las metas y objetivos de este Registro;

XIV. Cumplir con la metodología establecida por el Secretariado Ejecutivo;

XV. Adoptar las previsiones técnicas y administrativas necesarias para mantener actualizado el Registro, así como lograr la bidireccionalidad de la información, mediante el uso del sistema informático correspondiente. Esta responsabilidad incluye asegurar la eficacia y eficiencia en los procesos de captura, ingreso, envío, recepción, manejo, actualización, interconexión, consulta, conservación y aprovechamiento de la información contenida en dicho Registro;

XVI. Coadyuvar en la capacitación continua para el uso y suministro adecuado del Registro. Esto incluye brindar procesos de profesionalización al personal de las Instituciones Obligadas, así como promover y supervisar el cumplimiento de las capacitaciones correspondientes, con el fin de garantizar el conocimiento y uso efectivo de las herramientas de captura de información;

XVII. Hacer del conocimiento de la Secretaría a través del reporte correspondiente en la Mesa de Servicios y del Secretariado, de manera inmediata, cualquier falla en la operación, suministro y disponibilidad del sistema que impida la captura de la información en tiempo y forma al Registro, y

XVIII. Las establecidas en la Ley, y demás normatividad aplicable, así como todas las necesarias para el adecuado funcionamiento de la herramienta tecnológica que aloja la base de datos del Registro.

Capítulo IV

Del Registro Nacional de Incidencia Delictiva

Artículo 6. Las Instituciones Obligadas son responsables de la captura oportuna de los datos integrados, así como de la veracidad y buen uso de la información que provean al Registro para su buen funcionamiento y operación, para lo cual deberán asegurar que las personas que funjan como ministerios públicos cumplan con los principios de integridad, veracidad y completitud de la información.

Artículo 7. El Registro, contendrá información actualizada de Incidencia Delictiva, para lo cual las Instituciones Obligadas deberán:

I. Suministrar al Registro, los datos de cada una de las carpetas iniciadas, delitos y víctimas que se registran diariamente en un mes calendario, conforme a los criterios establecidos en el Manual de Llenado, que para tal efecto elabore el Secretariado Ejecutivo, a través del Centro Nacional de Información. En el caso de la FGR los delitos registrados en carpetas iniciadas en un mes calendario;

II. Proveer al Registro la información señalada en el numeral anterior el día cinco (05) de cada mes. Si el día cinco (05) ocurriese en fin de semana (sábado o domingo), día festivo o de descanso establecido por disposición oficial, la información deberá remitirse el día indicado sin excepciones;

III. Proporcionar la información de víctimas para todos los delitos, desagregada por estado y municipio, conforme a los criterios establecidos en el Manual de Llenado, desarrollado por el Secretariado Ejecutivo a través del Centro Nacional, y

IV. Actualizar la información prevista en el numeral I, cuando se produzcan modificaciones en el registro de los datos, conforme a los plazos establecidos en el Manual de Llenado.

Artículo 8. El suministro y actualización de la información de Incidencia Delictiva, previstos en el artículo anterior se realizarán a través de la herramienta tecnológica del Registro que para el efecto se tenga, mismo que generará un Acuse y servirá como comprobante del cumplimiento de la obligación de captura de datos.

Artículo 9. Las Instituciones Obligadas deberán asegurar que los datos suministrados al Registro cumplan con las especificaciones técnicas y de validación establecidas en el Manual de Llenado desarrollado por el Secretariado Ejecutivo.

Artículo 10. Las Instituciones Obligadas deberán realizar las acciones pertinentes para atender con prontitud y oportunamente los errores señalados por el Registro que derivan de la verificación automática a fin de cumplir con el plazo establecido en el artículo 7 fracción II de los presentes Lineamientos, hasta obtener su acuse de carga finalizada o bien de aquellas que observe el Secretariado Ejecutivo.

Capítulo V

De la captura de información en la base de datos del Registro

Artículo 11. Las Instituciones Obligadas deberán cumplir con los criterios y especificaciones descritas en el Manual de Llenado que para tal efecto elabore el Secretariado Ejecutivo, a través del Centro Nacional.

Artículo 12. Las Instituciones Obligadas realizarán la captura y carga de la información en el Registro, entre los días 01 y 05 de cada mes y corresponderán a la Incidencia Delictiva relativa al mes inmediato anterior al mes de su envío.

Artículo 13. Los niveles y perfiles de acceso, actualización y consulta al Registro serán asignados por la Secretaría de conformidad con los Lineamientos del Sistema de Administración de Usuarios (SAU) y administrados por las Instituciones Obligadas, pudiendo solicitar diferentes perfiles para una misma persona, para lo cual, las personas usuarias deberán contar con los controles de confianza aprobados. Dichos perfiles comprenden los siguientes:

I. Capturista: Perfil destinado para quienes realizan funciones de captura y actualización de la información de los datos capturados en el Registro, en estricto apego a la información que surge de los listados nominales de la Institución de Seguridad Pública a la que pertenece;

II. Supervisora: Perfil orientado a quien supervisa la información capturada en el Registro, para asegurar su precisión e integridad. Este perfil permitirá visualizar, consultar y actualizar la información según el nivel de acceso;

III. Enlace Estatal o Institucional: Perfil diseñado para personas servidoras públicas que actúan como vínculo operativo y de coordinación entre el Secretariado Ejecutivo y las Instituciones Obligadas;

IV. Consulta: Perfil dirigido a todas las Instituciones Obligadas que consultan y generan reportes sobre el Registro, y

V. Administrador: Perfil orientado a las personas servidoras públicas de la Secretaría con atribuciones amplias y estratégicas. Este perfil permite el acceso total al sistema y desempeña funciones que van más allá de la operación cotidiana.

Capítulo VI

De la versión pública del Registro

Artículo 14. - El Secretariado Ejecutivo integrará, coordinará, desarrollará, administrará y generará las versiones públicas de los datos proporcionados al Registro por las Instituciones Obligadas y se encargará de publicarla en su página oficial, la cual contendrá como mínimo:

I. Histórico en datos abiertos de la Incidencia Delictiva del fuero común;

II. Histórico en datos abiertos de la Incidencia Delictiva para el fuero federal, e

III. Histórico de víctimas.

Artículo 15. Los reportes generados en materia de Incidencia Delictiva y actualizaciones serán publicados a mes vencido como sigue:

I. El Reporte de Incidencia Delictiva para el fuero común y fuero federal, será publicado a más tardar el día 20 de cada mes, y

II. El Reporte de Víctimas de Delitos del Fuero Común, será publicado a más tardar el día 25 de cada mes.

Capítulo VII

De las actualizaciones y eliminaciones al Registro

Artículo 16. Las Instituciones Obligadas tomarán las medidas necesarias para hacer la captura estadística en el Registro y podrán realizar actualizaciones de la información, misma que llevará a cabo durante el mes corriente de conformidad con los plazos establecidos en el Manual de Llenado para lo cual deberán observar lo siguiente:

I. Ingresar al Registro la actualización de información cuando de la investigación ministerial no se advierta que se hayan acreditado los elementos de la probable comisión del delito o bien se obtengan datos adicionales de los hechos que motiven su reclasificación en un delito distinto;

II. Acreditar, en su caso, la procedencia de la reclasificación del delito que motive la actualización de datos reportados previamente al Centro Nacional, mediante oficio dirigido al propio Centro, en el que se expongan los motivos de la modificación, debidamente firmado por la persona titular de la Fiscalía o bien, por la persona responsable del área de estadística, tecnologías de información o su similar;

III. Enviar el formato del mes y año que se actualizará conforme a las fechas y plazos que establezca el Manual de Llenado, y

IV. Integrar y capturar la nota aclaratoria de la actualización de la información, para su publicación en la página oficial del Secretariado Ejecutivo.

Artículo 17. Las Instituciones Obligadas y la Secretaría, a través de las unidades administrativas que determine su reglamento contarán con mecanismos para la consulta, eliminación, actualización y modificación de la información contenida en el Registro.

Artículo 18. Las Instituciones Obligadas serán responsables del correcto uso y obtención de los datos suministrados y contenidos en el Registro, además son las responsables de decidir sobre su actualización, modificación o eliminación, con el apoyo de la Secretaría.

Capítulo VIII

De la Evaluación de la Captura de Información en el Registro

Artículo 19. El Secretariado Ejecutivo a través de la Unidad Administrativa que su reglamento determine será responsable de verificar y supervisar que las Instituciones Obligadas cumplan con lo establecido en los presentes Lineamientos, conforme a la Metodología de Evaluación vigente, dicha verificación se centrará en tres rubros fundamentales:

I. **Oportunidad:** Se refiere al cumplimiento de los plazos establecidos en los artículos 7, fracción II, 10 y 12 de los presentes Lineamientos;

II. **Suministro:** Se refiere a la transmisión efectiva y puntual de los datos capturados en el Registro a las bases de datos del Sistema Nacional de Información, mediante los mecanismos tecnológicos definidos por la Secretaría y por el Secretariado Ejecutivo, incluyendo la interoperabilidad con Plataforma México, cuando aplique, y

III. **Integridad:** Se refiere a la correcta y completa integración de todos los campos obligatorios para que cada dato capturado esté debidamente requisitado, garantizando la completitud, veracidad y consistencia de la información, conforme a los criterios de homologación y validación establecidos por el Secretariado Ejecutivo.

El Secretariado Ejecutivo podrá, en cualquier momento, supervisar y consultar la información contenida en la base de datos del Registro y de ser el caso emitir las recomendaciones necesarias a las Instituciones Obligadas, con el fin de preservar la integridad, seguridad y calidad de la información.

Capítulo IX

Del cumplimiento de los Lineamientos

Artículo 20. Las Instituciones Obligadas deberán asegurar el estricto cumplimiento de los presentes Lineamientos, y que se refieren principalmente a las actividades de carácter técnico y administrativo necesarias para el registro, suministro, acopio, reporte y actualización de la información estadística de Incidencia Delictiva, conforme a lo siguiente:

I. El incumplimiento a lo previsto en los presentes Lineamientos **dará lugar** a las responsabilidades administrativas, penales o de cualquier otra índole que resulten procedentes, de conformidad con los artículos 144 a 147 de la Ley General, así como con las disposiciones aplicables de la Ley General de Responsabilidades Administrativas y demás normativa aplicable;

II. En caso de detectar algún incumplimiento, toda servidora pública adscrita a las Instituciones Obligadas está obligada a informarlo formalmente de inmediato a su superior jerárquico, y

III. Las cuentas y contraseñas asignadas para el acceso al Registro deberán utilizarse de manera responsable, bajo el entendido de que son estrictamente personales e intransferibles.

Capítulo X

De la transparencia de la información del Registro

Artículo 21. Las Instituciones Obligadas serán responsables del tratamiento de la información contenida en las bases de datos del Registro, de conformidad con lo dispuesto en la normatividad de la materia.

La información del Registro deberá ser clasificada como reservada o confidencial, según corresponda, conforme a los supuestos establecidos en la Ley General y en la Ley General de Transparencia y Acceso a la Información Pública, así como la Ley General de Datos Personales en Posesión de sujetos obligados.

Artículo 22. Los datos personales deberán ser tratados y resguardados en términos de lo establecido en la Ley General de Protección de Datos Personales en Posesión de Sujetos Obligados, debiendo adoptar las medidas de seguridad necesarias para garantizar su confidencialidad.

TRANSITORIOS

PRIMERO. Los presentes Lineamientos entrarán en vigor al día siguiente de su publicación en el Diario Oficial de la Federación.

SEGUNDO. La Secretaría, a través de la unidad administrativa que designe su reglamento interno, tendrá hasta 180 días naturales contados a partir del día siguiente a la publicación de los presentes Lineamientos en el Diario Oficial de la Federación, para implementar la herramienta tecnológica para el Registro, el cual deberá contar un aplicativo que permita detectar casos duplicados.

TERCERO. Las Instituciones Obligadas, deberán solicitar las cuentas de usuario para dar cumplimiento a los presentes Lineamientos, conforme a lo establecido en los Lineamientos del Sistema de Administración de Usuarios y deberá llevarse a cabo a partir de la publicación de estos.

CUARTO. La Secretaría, a través de la Unidad que designe su reglamento interno, tendrá un plazo no mayor a 20 días naturales para otorgar las nuevas cuentas de ingreso, captura y actualizaciones solicitadas por las Instituciones Obligadas, en tanto se lleve a cabo la implementación la herramienta tecnológica para el Registro, posterior a ello, se regirá de acuerdo a los plazos establecidos por los Lineamientos del SAU.

QUINTO. La Secretaría, el Secretariado Ejecutivo y las Instituciones Obligadas, efectuarán las adecuaciones correspondientes en su normatividad interna para la implementación de los presentes Lineamientos.

SEXTO. El Manual de Llenado al que hacen referencia los presentes Lineamientos, será de orden legal y reservado, para consulta y aplicación de la Secretaría, el Secretariado Ejecutivo y las Instituciones Obligadas.

SÉPTIMO. Se derogan todas las disposiciones que se opongan a los presentes Lineamientos.

Ciudad de México, a 11 de diciembre de 2025.- Secretaria Ejecutiva del Sistema Nacional de Seguridad Pública, Mtra. **Marcela Figueroa Franco**.- Rúbrica.

ANEXO ÚNICO DEL ACUERDO 10/LII/2025

El Consejo Nacional de Seguridad Pública, con fundamento en los artículos 3, 13, fracción I, y 18, fracciones II y XVIII, de la Ley General del Sistema Nacional de Seguridad Pública, expide los siguientes:

ESTATUTOS DE ORGANIZACIÓN Y FUNCIONAMIENTO DEL CONSEJO NACIONAL DE SEGURIDAD PÚBLICA**CAPÍTULO PRIMERO****DISPOSICIONES GENERALES**

Artículo 1. Los presentes Estatutos tienen por objeto regular la organización y el funcionamiento del Consejo Nacional de Seguridad Pública, instancia superior de definición, coordinación y seguimiento de políticas públicas del Sistema Nacional de Seguridad Pública.

Artículo 2. Para los efectos de estos Estatutos, se entenderá por:

- I. Consejo Nacional: al Consejo Nacional de Seguridad Pública;
- II. Estatutos: a los presentes Estatutos de Organización y Funcionamiento del Consejo Nacional de Seguridad Pública;
- III. Ley: a la Ley General del Sistema Nacional de Seguridad Pública;
- IV. Presidencia: a la persona que preside el Consejo Nacional de Seguridad Pública;
- V. Secretariado Ejecutivo: al Secretariado Ejecutivo del Sistema Nacional de Seguridad Pública, y
- VI. Sistema Nacional: al Sistema Nacional de Seguridad Pública.

CAPÍTULO SEGUNDO**DE LA INTEGRACIÓN DEL CONSEJO NACIONAL, LAS FUNCIONES DE SUS INTEGRANTES Y LA PARTICIPACIÓN DE PERSONAS INVITADAS**

Artículo 3. El Consejo Nacional estará integrado de conformidad con lo dispuesto en el artículo 16 de la Ley.

La persona titular de la Comisión Nacional de los Derechos Humanos será invitada permanente, con derecho a voz, pero sin derecho a voto.

Artículo 4. La Presidencia tendrá, además de las funciones que se establecen en la Ley, las siguientes:

- I. Presidir las sesiones del Consejo Nacional;
- II. Convocar a las sesiones del Consejo Nacional;
- III. Integrar el orden del día con la agenda de asuntos a tratar en las sesiones del Consejo Nacional y ordenar que se haga del conocimiento de sus integrantes;
- IV. Formular propuestas de acuerdos y resoluciones para el funcionamiento del Sistema Nacional, y
- V. Las demás que se establezcan en otras disposiciones jurídicas.

Las ausencias de la Presidencia serán suplidas por la persona titular de la Secretaría de Seguridad y Protección Ciudadana.

Artículo 5. La persona titular del Secretariado Ejecutivo tendrá, además de las funciones que se establecen en la Ley y en el Reglamento del Secretariado Ejecutivo, las siguientes:

- I. Auxiliar a la Presidencia y a las personas integrantes del Consejo Nacional en el desempeño de sus funciones vinculadas a este;
- II. Emitir las convocatorias a las sesiones del Consejo Nacional, en los términos que instruya la Presidencia;
- III. Preparar y ejecutar lo necesario para la celebración y desarrollo de las sesiones del Consejo Nacional, así como solicitar la información que considere necesaria para tal efecto a las instancias que integran el Sistema Nacional, las instituciones de seguridad pública a que se refiere la Ley y demás instancias conducentes en los tres órdenes de gobierno;
- IV. Proponer a la Presidencia la agenda de asuntos a tratar en las sesiones del Consejo Nacional para la integración del orden del día;

- V. Formular propuestas de acuerdos y resoluciones para el funcionamiento del Sistema Nacional;
- VI. Declarar la existencia o inexistencia de quórum en las sesiones del Consejo Nacional;
- VII. Declarar la instalación y clausura de las sesiones del Consejo Nacional;
- VIII. Someter a consideración del Consejo Nacional el orden del día de la sesión respectiva;
- IX. Coordinar el uso de la palabra de las personas integrantes del Consejo Nacional, durante sus sesiones, en el orden en que lo soliciten;
- X. Someter a votación de las personas integrantes del Consejo Nacional las propuestas de acuerdos y resoluciones;
- XI. Contabilizar los votos de las personas integrantes del Consejo Nacional en sus sesiones;
- XII. Declarar la aprobación o aplazamiento de los acuerdos y resoluciones sometidos al Consejo Nacional, conforme a la votación emitida;
- XIII. Gestionar la publicación en el Diario Oficial de la Federación de los acuerdos, resoluciones y demás actos que le instruya el Consejo Nacional;
- XIV. Levantar y certificar las actas de las sesiones del Consejo Nacional;
- XV. Llevar el archivo y custodiar el libro de actas del Consejo Nacional;
- XVI. Proponer la creación e integración de comisiones y grupos de trabajo;
- XVII. Coordinar los trabajos de las comisiones y grupos de trabajo que se creen, y
- XVIII. Las demás que se establezcan en otras disposiciones jurídicas y las que instruya el Consejo Nacional.

Artículo 6. Las personas integrantes del Consejo Nacional tendrán las siguientes funciones:

- I. Asistir y participar en las sesiones del Consejo Nacional, con derecho a voz y voto;
- II. Desempeñar las comisiones para las cuales sean designadas;
- III. Formular propuestas de acuerdos y resoluciones para el funcionamiento del Sistema Nacional;
- IV. Aprobar, en su caso, las actas e instrumentos jurídicos del Consejo Nacional;
- V. Proporcionar, en el ámbito de sus atribuciones, la información que les sea requerida por el Consejo Nacional o el Secretariado Ejecutivo, conforme a los principios de cooperación, coordinación, transparencia y veracidad, y
- VI. Las demás que se establezcan en otras disposiciones jurídicas y las que instruya el Consejo Nacional.

Artículo 7. De conformidad con lo dispuesto en la Ley, el Consejo Nacional podrá invitar a sus sesiones, de acuerdo con la naturaleza de los asuntos a tratar y a través del Secretariado Ejecutivo, a las personas, instituciones y representantes de la sociedad civil que puedan exponer conocimientos y experiencias que coadyuven en el cumplimiento de los objetivos de la seguridad pública.

El Secretariado Ejecutivo seleccionará a las personas invitadas a cada sesión con base en principios de transparencia, imparcialidad, paridad de género, diversidad, interculturalidad, inclusión y no discriminación, a fin de propiciar una participación plural, amplia y equitativa.

Dichas participaciones serán con carácter honorífico, por lo que no recibirán remuneración alguna. Las personas invitadas participarán en las sesiones del Consejo Nacional con derecho a voz, pero sin voto.

CAPÍTULO TERCERO

DE LAS SESIONES DEL CONSEJO NACIONAL

Artículo 8. El Consejo Nacional funcionará en pleno y sesionará a convocatoria de su Presidencia, conforme a lo siguiente:

- I. De forma ordinaria: por lo menos una vez al año, de manera presencial o virtual, o
- II. De forma extraordinaria: en cualquier tiempo, de manera presencial o virtual, cuando la Presidencia o la mayoría de las personas integrantes consideren necesario abordar asuntos específicos por su carácter urgente y trascendente.

Artículo 9. El Consejo Nacional podrá crear comisiones y grupos de trabajo para auxiliarse en el ejercicio de sus funciones, los cuales se regirán conforme a lo establecido en los acuerdos por los que se creen. Estos acuerdos determinarán su tipo, materia, temporalidad, objeto, integrantes, deberes y funcionamiento. A su vez, las comisiones y los grupos de trabajo serán coordinados por el Secretariado Ejecutivo para dar seguimiento al cumplimiento de sus atribuciones y asegurar su mejor desempeño.

Artículo 10. Las convocatorias para las sesiones ordinarias se harán del conocimiento de las personas integrantes del Consejo Nacional con, por lo menos, cinco días hábiles de anticipación a la fecha de celebración, y las extraordinarias con, al menos, dos días naturales de anticipación, y utilizando, en ambos casos, cualquier medio de comunicación idóneo para tal fin, atendiendo a la reserva y confidencialidad de los asuntos a tratar.

En ambos casos, las convocatorias deberán contener, por lo menos, la naturaleza de la sesión, el orden del día, la modalidad virtual o presencial, el lugar, la fecha y la hora de la sesión. En las sesiones ordinarias, además, se deberán agregar los documentos e información de soporte de los asuntos que vayan a discutirse.

Artículo 11. Las sesiones del Consejo Nacional serán válidas cuando se realicen estando presentes, cuando menos, la mitad más una de las personas integrantes.

De no existir el quórum necesario para la celebración de la sesión, previa certificación por parte de la persona titular del Secretariado Ejecutivo, la Presidencia hará una segunda convocatoria para celebrar la sesión, a más tardar, el décimo día hábil posterior a la fecha de la sesión no realizada.

Artículo 12. La asistencia de las personas que integran el Consejo Nacional a las sesiones será personal, indelegable y sin representación.

Artículo 13. Las sesiones del pleno del Consejo Nacional podrán ser públicas o privadas, atendiendo a la naturaleza de los asuntos a tratar y cuando este así lo decida. La Presidencia, la persona titular del Secretariado Ejecutivo y las personas integrantes están obligadas a guardar sigilo y solo podrán hacer pública información que sea de su estricta competencia, siempre que no ponga en riesgo la seguridad pública ni se trate de asuntos que el Consejo Nacional haya considerado como reservados o confidenciales.

Artículo 14. Las sesiones ordinarias se celebrarán conforme a lo siguiente:

- I. Lista de asistencia y, en su caso, declaratoria de quórum e instalación legal de la sesión;
- II. Lectura y, en su caso, aprobación del orden del día;
- III. Lectura y, en su caso, aprobación del acta de la sesión anterior;
- IV. Recepción y toma de conocimiento de los informes de los asuntos encomendados a las instancias del Sistema Nacional;
- V. Seguimiento al cumplimiento de los acuerdos y resoluciones tomados con anterioridad, que así lo ameriten;
- VI. Desahogo de los asuntos listados en el orden del día de la convocatoria respectiva, y
- VII. Asuntos generales.

Las sesiones extraordinarias se ocuparán únicamente de los asuntos que establezca la convocatoria correspondiente.

Artículo 15. Las sesiones serán moderadas por la persona titular del Secretariado Ejecutivo.

Artículo 16. De cada sesión del Consejo Nacional se elaborará el acta correspondiente, la cual se pondrá a disposición de las personas integrantes para los ajustes que estimen pertinentes y, en su momento, para su aprobación. El acta será formalizada y certificada por la persona titular del Secretariado Ejecutivo, quien la conservará conforme a lo dispuesto en las fracciones XIV y XV del artículo 5 de estos Estatutos. Asimismo, se integrarán los registros complementarios que resulten necesarios.

Las actas contendrán, al menos, lo siguiente:

- I. El lugar, la fecha, la modalidad y los horarios de apertura y clausura;
- II. La relación nominal de personas integrantes presentes;
- III. Los acuerdos y resoluciones aprobados, y
- IV. Una relación clara y sucinta de los asuntos tratados y de las intervenciones realizadas, anotando nominalmente a las personas integrantes que hayan hecho uso de la voz y el sentido en que lo hicieron, evitando toda calificación de los discursos o exposiciones y sin incorporar valoraciones subjetivas ni interpretaciones.

CAPÍTULO CUARTO

DE LOS ACUERDOS Y RESOLUCIONES DEL CONSEJO NACIONAL

Artículo 17. Cuando, durante las sesiones, la persona titular del Secretariado Ejecutivo considere que un asunto ha sido suficientemente discutido, así lo manifestará, se pondrá a votación y se hará la declaratoria correspondiente.

Artículo 18. Las votaciones serán nominales, a menos que la Presidencia o la mayoría presente soliciten que sean secretas.

Los acuerdos y resoluciones del Consejo Nacional se aprobarán por mayoría simple de votos de las personas integrantes presentes en la sesión. Los actos aprobados serán de carácter vinculante para todas las personas integrantes, con independencia de su asistencia a la sesión respectiva.

Artículo 19. Cuando surja alguna controversia entre las personas integrantes del Consejo Nacional con relación a la existencia jurídica, validez formal, aplicación, alcances, interpretación u obligatoriedad de los acuerdos y resoluciones que se hayan aprobado, cualquiera de las personas interesadas podrá plantear tal circunstancia al pleno del Consejo Nacional.

Artículo 20. Para conocer el estatus de cumplimiento de los acuerdos aprobados, el Consejo Nacional contará con una metodología de seguimiento con base en la información que proporcionen las personas integrantes e instancias del Sistema Nacional responsables de su cumplimiento. Dicha metodología deberá atender a los principios de transparencia y veracidad, y sustentarse en información verificable.

Los acuerdos del Consejo Nacional se clasificarán en:

I. Procedimentales: aquellos vinculados con el funcionamiento del Consejo Nacional, así como a la observancia de lo establecido en los presentes Estatutos, y

II. Sustantivos: aquellos que incidan directamente en la implementación, orientación o contenido de los modelos, programas, estrategias, instrumentos, políticas públicas y demás actos y acciones en materia de seguridad pública.

Artículo 21. El Consejo Nacional observará la incorporación transversal de las perspectivas de derechos humanos y género en todas sus sesiones, acuerdos y resoluciones. Las personas integrantes promoverán activamente la eliminación de estereotipos de género, la no discriminación y la protección de grupos de atención prioritaria, en cumplimiento de la Constitución Política de los Estados Unidos Mexicanos, los tratados internacionales ratificados por el Estado mexicano, la Ley General del Sistema Nacional de Seguridad Pública y demás disposiciones aplicables.

Artículo 22. Cualquier reforma a los presentes Estatutos requiere de un acuerdo que sea aprobado por al menos la mitad más una de las personas integrantes del Consejo Nacional.

TRANSITORIOS

PRIMERO. Los presentes Estatutos entrarán en vigor al día siguiente de su aprobación por parte del Consejo Nacional.

SEGUNDO. Se abrogan los *Estatutos de Organización y Funcionamiento del Consejo Nacional de Seguridad Pública*, aprobados mediante Acuerdo 02/XXVI/09 de la Vigésima Sexta Sesión del Consejo Nacional, celebrada el 2 de junio de 2009.

TERCERO. Se abrogan los *Lineamientos Generales de Organización y Funcionamiento de las Comisiones Permanentes del Consejo Nacional de Seguridad Pública*, aprobados mediante Acuerdo 02/XXVII/09 de la Vigésima Séptima Sesión del Consejo Nacional, celebrada el 26 de noviembre de 2009.

CUARTO. Se abrogan los *Lineamientos que establecen los requisitos y el procedimiento para designar a los invitados permanentes de la Sociedad Civil al Consejo Nacional de Seguridad Pública*, aprobados mediante Acuerdo 15/XLI/16 de la Cuadragésima Primera Sesión Ordinaria, celebrada el 20 de diciembre de 2016, así como todas aquellas disposiciones que se opongan a lo establecido en los presentes Estatutos.

QUINTO. Los acuerdos, resoluciones y convenios que el Consejo Nacional haya aprobado antes de la entrada en vigor de los presentes Estatutos seguirán teniendo plena validez y vigencia legales, siempre que no se contrapongan con estos y hasta en tanto no se emitan otros que los sustituyan o dejen sin efectos.

Ciudad de México, a 11 de diciembre de 2025.- Secretaria Ejecutiva del Sistema Nacional de Seguridad Pública, Mtra. **Marcela Figueroa Franco**.- Rúbrica.

SECRETARIA DE HACIENDA Y CREDITO PUBLICO

REGLAS Generales de Comercio Exterior para 2026 y Anexo 13.

Al margen un sello con el Escudo Nacional, que dice: Estados Unidos Mexicanos.- Hacienda.- Secretaría de Hacienda y Crédito Público.- Servicio de Administración Tributaria.

El Servicio de Administración Tributaria, con fundamento en los artículos 1o., 2o., fracción VII y 144 de la Ley Aduanera; 33, primer párrafo, fracción I, inciso g) del Código Fiscal de la Federación; 16 y 31 de la Ley Orgánica de la Administración Pública Federal; 14, fracción III de la Ley del Servicio de Administración Tributaria, y 8 del Reglamento Interior del Servicio de Administración Tributaria, y

Considerando

Que de conformidad con el artículo 33, primer párrafo, fracción I, inciso g) del Código Fiscal de la Federación, las resoluciones que establecen disposiciones de carácter general se publicarán anualmente, agrupándolas de manera que faciliten su conocimiento por parte de los contribuyentes.

Que en esta Resolución se agrupan aquellas disposiciones de carácter general aplicables al comercio exterior y aduanal que, para fines de identificación, se denominan Reglas Generales de Comercio Exterior.

Que es necesario expedir las disposiciones generales que permitan facilitar el cumplimiento de las obligaciones de forma oportuna y adecuada, establecidas en la Ley Aduanera y demás ordenamientos aplicables en materia de comercio exterior y aduanal, por lo cual se resuelve expedir las siguientes:

REGLAS GENERALES DE COMERCIO EXTERIOR PARA 2026

Contenido

Glosario.

Título:

1. Disposiciones Generales y Actos Previos al Despacho.

- Capítulo 1.1. Disposiciones Generales.
- Capítulo 1.2. Presentación de Promociones, Declaraciones, Avisos y Formatos.
- Capítulo 1.3. Padrones de Importadores y Exportadores.
- Capítulo 1.4. Agentes y Apoderados Aduanales.
- Capítulo 1.5. Valor en Aduana de las Mercancías.
- Capítulo 1.6. Determinación, Pago, Diferimiento y Compensación de Contribuciones y Garantías.
- Capítulo 1.7. Medios de Seguridad.
- Capítulo 1.8. Prevalidación Electrónica.
- Capítulo 1.9. Transmisión Electrónica de Información.
- Capítulo 1.10. Despacho Directo y Representante Legal.
- Capítulo 1.11. Consejo de Clasificación Arancelaria.
- Capítulo 1.12. Agencia Aduanal.

2. Entrada, Salida y Control de Mercancías.

- Capítulo 2.1. Disposiciones Generales.
- Capítulo 2.2. Depósito ante la Aduana.
- Capítulo 2.3. Recintos Fiscalizados, Fiscalizados Estratégicos y Maniobras en el Recinto Fiscal.
- Capítulo 2.4. Control de las Mercancías por la Aduana.
- Capítulo 2.5. Regularización de Mercancías de Procedencia Extranjera.

3. Despacho de Mercancías.

- Capítulo 3.1. Disposiciones Generales.
- Capítulo 3.2. Pasajeros.
- Capítulo 3.3. Mercancías Exentas.
- Capítulo 3.4. Franja o Región Fronteriza.

- Capítulo 3.5. Vehículos.
- Capítulo 3.6. Cuadernos ATA.
- Capítulo 3.7. Procedimientos Administrativos Simplificados.
- 4. Regímenes Aduaneros.**
 - Capítulo 4.1. Definitivos de Importación y Exportación.
 - Capítulo 4.2. Temporal de Importación para Retornar al Extranjero en el Mismo Estado.
 - Capítulo 4.3. Temporal de Importación para Elaboración, Transformación o Reparación.
 - Capítulo 4.4. Temporal de Exportación.
 - Capítulo 4.5. Depósito Fiscal.
 - Capítulo 4.6. Tránsito de Mercancías.
 - Capítulo 4.7. Elaboración, Transformación o Reparación en Recinto Fiscalizado.
 - Capítulo 4.8. Recinto Fiscalizado Estratégico.
- 5. Demás Contribuciones.**
 - Capítulo 5.1. Derecho de Trámite Aduanero.
 - Capítulo 5.2. Impuesto al Valor Agregado.
 - Capítulo 5.3. Impuesto Especial sobre Producción y Servicios.
 - Capítulo 5.4. Impuesto sobre Automóviles Nuevos.
 - Capítulo 5.5. Impuesto sobre la Renta.
- 6. Actos Posteriores al Despacho.**
 - Capítulo 6.1. Rectificación de Pedimentos.
 - Capítulo 6.2. Declaraciones Complementarias.
 - Capítulo 6.3. Procedimientos de Verificación de Origen.
- 7. Esquema Integral de Certificación.**
 - Capítulo 7.1. Disposiciones Generales.
 - Capítulo 7.2. Obligaciones, Requerimientos, Renovación y Cancelación en el Registro en el Esquema de Certificación de Empresas.
 - Capítulo 7.3. Beneficios del Registro en el Esquema de Certificación de Empresas.
 - Capítulo 7.4. Garantía del Interés Fiscal en el Registro en el Esquema de Certificación de Empresas.
 - Capítulo 7.5. Registro del Despacho de Mercancías de las Empresas.

Transitorios.**Anexos.****Glosario**

Para una mejor comprensión de lo establecido en la presente Resolución y sus Anexos, se compila el siguiente glosario de acrónimos y definiciones:

I. ACRÓNIMOS DE AUTORIDADES:

1. **ANAM.** Agencia Nacional de Aduanas de México, sita en Paseo de la Reforma número 10, planta baja, colonia Tabacalera, Alcaldía Cuauhtémoc, código postal 06030, Ciudad de México.
 - a) **DGOA.** Dirección General de Operación Aduanera de la ANAM.
 - b) **DGIA.** Dirección General de Investigación Aduanera de la ANAM.
 - c) **DGJA.** Dirección General Jurídica de Aduanas de la ANAM.
 - d) **DGMEIA.** Dirección General de Modernización, Equipamiento e Infraestructura Aduanera de la ANAM.
 - e) **DGR.** Dirección General de Recaudación de la ANAM.

2. **AGACE.** Administración General de Auditoría de Comercio Exterior.
 - a) **ACAJACE.** Administración Central de Apoyo Jurídico de Auditoría de Comercio Exterior de la AGACE.
 - b) **ACOECE.** Administración Central de Operaciones Especiales de Comercio Exterior de la AGACE.
 - c) **ACPPCE.** Administración Central de Planeación y Programación de Comercio Exterior de la AGACE.
 - d) **ADACE.** Administración Desconcentrada de Auditoría de Comercio Exterior de la AGACE.
3. **AGAFF.** Administración General de Auditoría Fiscal Federal.
 - a) **ADAFF.** Administración Desconcentrada de Auditoría Fiscal Federal de la AGAFF.
4. **AGCTI.** Administración General de Comunicaciones y Tecnologías de la Información.
 - a) **ACSMC.** Administración Central de Seguridad, Monitoreo y Control de la AGCTI.
5. **AGJ.** Administración General Jurídica.
 - a) **ACNCE.** Administración Central de Normatividad en Comercio Exterior de la AGJ.
 - b) **ADJ.** Administración Desconcentrada Jurídica de la AGJ.
6. **AGSC.** Administración General de Servicios al Contribuyente.
 - a) **ADSC.** Administración Desconcentrada de Servicios al Contribuyente de la AGSC.

II. ACRÓNIMOS:

1. **AAEJ.** Acuerdo para el Fortalecimiento de la Asociación Económica entre los Estados Unidos Mexicanos y el Japón.
2. **ACC.** Acuerdo de Continuidad Comercial entre los Estados Unidos Mexicanos y el Reino Unido de la Gran Bretaña e Irlanda del Norte.
3. **ACE No.66.** Acuerdo de Complementación Económica No. 66 celebrado entre los Estados Unidos Mexicanos y el Estado Plurinacional de Bolivia.
4. **AELC.** Asociación Europea de Libre Comercio.
5. **AICP.** Acuerdo de Integración Comercial entre los Estados Unidos Mexicanos y la República del Perú.
6. **ALADI.** Asociación Latinoamericana de Integración.
7. **BANJERCITO.** Banco Nacional del Ejército, Fuerza Aérea y Armada, S.N.C.
8. **CAAT.** Código Alfanumérico Armonizado del Transportista (del Registro de Empresas Porteadoras).
9. **CBP.** (Customs and Border Protection, por sus siglas en inglés), Agencia de Aduanas y Protección Fronteriza de los Estados Unidos de América.
10. **CFDI.** Comprobante Fiscal Digital por Internet.
11. **CFF.** Código Fiscal de la Federación.
12. **CITES.** (Convention on International Trade in Endangered Species of Wild Fauna and Flora, por sus siglas en inglés) Convención sobre el Comercio Internacional de Especies Amenazadas de Flora y Fauna Silvestres.
13. **COFEPRIS.** Comisión Federal para la Protección contra Riesgos Sanitarios.
14. **CPF.** Código Penal Federal.
15. **CTPAT.** (Customs Trade Partnership Against Terrorism, por sus siglas en inglés). Programa "Alianza Aduana Comunidad Comercial contra el Terrorismo", otorgado por CBP.
16. **CURP.** Clave Única de Registro de Población.
17. **DOF.** Diario Oficial de la Federación.
18. **DODA.** Documento de Operación para Despacho Aduanero.
19. **DTA.** Derecho de trámite aduanero.

20. **ECEX.** Empresas de Comercio Exterior (autorizadas por la SE, en los términos del Decreto para el establecimiento de empresas de comercio exterior, publicado en el DOF el 11 de abril de 1997).
21. **FGJE.** Fiscalía General de Justicia de los Estados.
22. **FGR.** Fiscalía General de la República.
23. **IEPS.** Impuesto especial sobre producción y servicios.
24. **IGI.** Impuesto general de importación.
25. **IMSS.** Instituto Mexicano del Seguro Social.
26. **INM.** Instituto Nacional de Migración.
27. **INDEP.** Instituto para Devolver al Pueblo lo Robado.
28. **ISAN.** Impuesto sobre automóviles nuevos.
29. **ISR.** Impuesto sobre la renta.
30. **IVA.** Impuesto al valor agregado.
31. **LCE.** Ley de Comercio Exterior.
32. **LFD.** Ley Federal de Derechos.
33. **LFDC.** Ley Federal de los Derechos del Contribuyente.
34. **LFPIORPI.** Ley Federal para la Prevención e Identificación de Operaciones con Recursos de Procedencia Ilícita.
35. **LGTOC.** Ley General de Títulos y Operaciones de Crédito.
36. **LIGIE.** Ley de los Impuestos Generales de Importación y de Exportación.
37. **MULTI-IEPS.** Declaración informativa múltiple del impuesto especial sobre producción y servicios.
38. **NIV.** Número de Identificación Vehicular.
39. **NOM.** Normas Oficiales Mexicanas.
40. **NICO.** Número (s) de identificación comercial.
41. **OMA.** Organización Mundial de Aduanas.
42. **PAAP.** Protocolo Adicional al Acuerdo Marco de la Alianza del Pacífico.
43. **PAMA.** Procedimiento Administrativo en Materia Aduanera.
44. **PEPS.** Primeras Entradas Primeras Salidas.
45. **PRODECON.** Procuraduría de la Defensa del Contribuyente.
46. **PROFEPA.** Procuraduría Federal de Protección al Medio Ambiente.
47. **PROSEC.** Programas de Promoción Sectorial.
48. **RFC.** Registro Federal de Contribuyentes.
49. **RGCE.** Reglas Generales de Comercio Exterior.
50. **RMF.** Resolución Miscelánea Fiscal.
51. **SAAI.** Sistema Automatizado Aduanero Integral.
52. **SADER.** Secretaría de Agricultura y Desarrollo Rural.
53. **SAT.** Servicio de Administración Tributaria.
54. **SCCCyG.** Sistema de Control de Cuentas de Créditos y Garantías [sistema a través del cual el SAT controla y vigila los saldos de las importaciones temporales no retornados sujetos al beneficio del esquema de certificación y garantías establecidos en los artículos 28-A de la Ley del IVA y 15-A de la Ley del IEPS, el cual permite al SAT llevar un estado de cuenta por contribuyente de sus créditos y garantías (activos e inactivos)].
55. **SICT.** Secretaría de Infraestructura, Comunicaciones y Transportes.
56. **SE.** Secretaría de Economía.

57. **SEA.** Sistema Electrónico Aduanero.
58. **SECIIT.** Sistema Electrónico de Control de Inventarios para Importaciones Temporales.
59. **SEDENA.** Secretaría de la Defensa Nacional.
60. **SEGOB.** Secretaría de Gobernación.
61. **SEMARNAT.** Secretaría de Medio Ambiente y Recursos Naturales.
62. **SENER.** Secretaría de Energía.
63. **SEP.** Secretaría de Educación Pública.
64. **SEPOMEX.** Servicio Postal Mexicano.
65. **SHCP.** Secretaría de Hacienda y Crédito Público.
66. **SIPARE.** Sistema de pago referenciado (forma de pago para que los patrones realicen el pago de las aportaciones al IMSS, a través de la ventanilla bancaria o el portal de banca electrónica de un banco autorizado).
67. **SRE.** Secretaría de Relaciones Exteriores.
68. **SOIA.** Sistema de Operación Integral Aduanera.
69. **SUA.** Sistema Único de Autodeterminación (sistema a través del cual los patrones con cinco o más trabajadores están obligados a efectuar el entero de sus obligaciones, para los patrones de uno a cuatro trabajadores el uso del mismo es opcional).
70. **TESOFE.** Tesorería de la Federación.
71. **TIGIE.** Tarifa de la Ley de los Impuestos Generales de Importación y de Exportación.
72. **TIPAT.** Tratado Integral y Progresista de Asociación Transpacífico.
73. **TLCAELC.** Tratado de Libre Comercio entre los Estados Unidos Mexicanos y los Estados de la Asociación Europea de Libre Comercio.
74. **TLCC.** Tratado de Libre Comercio entre los Estados Unidos Mexicanos y la República de Colombia.
75. **TLCCA.** Tratado de Libre Comercio entre los Estados Unidos Mexicanos y las Repúblicas de Costa Rica, El Salvador, Guatemala, Honduras y Nicaragua.
76. **TLCCH.** Tratado de Libre Comercio entre la República de Chile y los Estados Unidos Mexicanos.
77. **TLCI.** Tratado de Libre Comercio entre los Estados Unidos Mexicanos y el Estado de Israel.
78. **TLCP.** Tratado de Libre Comercio entre los Estados Unidos Mexicanos y la República de Panamá.
79. **TLCU.** Tratado de Libre Comercio entre los Estados Unidos Mexicanos y la República Oriental del Uruguay.
80. **T-MEC.** Tratado entre los Estados Unidos Mexicanos, los Estados Unidos de América y Canadá.

III. DEFINICIONES:

1. **Comprobante de Valor Electrónico.** Transmisión electrónica que se debe realizar conforme a las reglas 1.9.16. y 1.9.17., que genera un número del acuse de valor.
2. **Comunidad.** Comunidad Europea.
3. **Consejo.** El Consejo de Clasificación Arancelaria a que se refiere el artículo 48 de la Ley.
4. **Contador Público Inscrito.** Contador público registrado ante el SAT, de conformidad con el artículo 52 del CFF.
5. **Convenio ATA.** Convenio Aduanero sobre Cuadernos A.T.A., para la Admisión Temporal de Mercancías y su Anexo, hechos en Bruselas, el seis de diciembre de mil novecientos sesenta y uno, publicado en el DOF el 05 de abril de 2001, mediante Decreto Promulgatorio.
6. **Cuaderno ATA.** Documento aduanero internacional válido como declaración en aduana, que permite identificar las mercancías y que incluye una garantía válida internacional para cubrir los derechos e impuestos al comercio exterior y demás contribuciones y cantidades exigibles para su importación, utilizado para la reimportación temporal de las mercancías señaladas en los convenios a que hace referencia el Capítulo 3.6., de las RGCE.

7. **Decisión.** La Decisión 2/2000 del Consejo Conjunto del Acuerdo Interino sobre Comercio y Cuestiones Relacionadas con el Comercio entre los Estados Unidos Mexicanos y la Comunidad Europea, publicada en el DOF el 26 de junio de 2000 y sus posteriores modificaciones.
8. **Declaración de origen.** Declaración de origen de conformidad con el AAEEJ.
9. **Declaración en factura.** Declaración en factura de conformidad con el Anexo III de la Decisión, el Anexo I del TLCAELC y el ACC.
10. **Decreto de la Franja o Región Fronteriza.** Decreto por el que se establece el impuesto general de importación para la región fronteriza y la franja fronteriza norte, publicado en el DOF el 24 de diciembre de 2008 y sus posteriores modificaciones.
11. **Decreto de vehículos usados.** Decreto por el que se regula la importación definitiva de vehículos usados, publicado en el DOF el 04 de noviembre de 2024 y sus posteriores modificaciones.
12. **Decreto IMMEX.** Decreto para el fomento de la industria manufacturera, maquiladora y de servicios de exportación referido en el artículo Único del Decreto por el que se modifica el diverso para el fomento y operación de la industria maquiladora de exportación, publicado en el DOF el 01 de noviembre de 2006 y sus posteriores modificaciones.
13. **Días.** Días hábiles de conformidad con el artículo 12 del CFF y la RMF.
14. **Documento equivalente.** El documento de carácter fiscal a que se refiere el artículo 2o., fracción XVIII de la Ley.
15. **e-document.** Número(s) de acuse emitido por la Ventanilla Digital que corresponda a un documento digital.
16. **Empresas de mensajería y paquetería.** Personas residentes en el país, cuya actividad principal es la prestación permanente al público de servicios de transporte internacional expreso a destinatarios y remitentes de documentos y de mercancías.
17. **Equipo de ferrocarril.** Para efectos de las reglas 1.9.11., 3.1.22., 3.1.32., 4.2.14. y 4.6.8., se entenderá como equipo de ferrocarril y equipo especializado de ferrocarril, según corresponda: los furgones, góndolas, locomotoras, tolvas, carros, carros tanque, chasis, remolques, plataformas que circulan en las vías férreas y que se utilizan para transportar mercancía en su interior y en contenedores.
18. **Escrito libre.** Aquel que reúne los requisitos establecidos en los artículos 18 y/o 18-A del CFF, y cumple con lo establecido en el artículo 19 del citado ordenamiento, así como en la regla 1.2.2.
19. **Industria de Autopartes.** Empresas con Programa IMMEX que enajenen partes y componentes importados temporalmente conforme al artículo 108 de la Ley, así como partes y componentes que incorporen insumos importados temporalmente bajo dichos programas, a las empresas de la industria automotriz terminal o manufacturera de vehículos de autotransporte para ser integrados a sus procesos de ensamble y fabricación de vehículos.
20. **Ley.** Ley Aduanera.
21. **Maquiladoras.** Personas morales que hubieran obtenido un programa autorizado por la SE, en los términos del “Decreto para el fomento y operación de la industria maquiladora de exportación”, publicado en el DOF el 01 de junio de 1998 y sus posteriores modificaciones.
22. **Módulo CIITEV.** Módulo de Control de Importación e Internación Temporal de Vehículos.
23. **Número o números de identificación comercial.** Aquellos a los que se refiere el artículo 2o., fracción II, de la Regla Complementaria 10a. de la LIGIE, publicada en el DOF el 07 de junio de 2022 y sus posteriores modificaciones.
24. **Pago Electrónico.** Para efectos de la regla 1.6.2., es el canal de pago que ofrecen las instituciones de crédito autorizadas para el cobro de contribuciones de comercio exterior, por medio del cual se envían y reciben múltiples pagos mediante el uso de la línea de captura de comercio exterior, a través del intercambio de información entre los sistemas electrónicos de los usuarios de comercio exterior y las instituciones de crédito autorizadas para el cobro de contribuciones de comercio exterior.
25. **Pedimento Parte II.** Parte del pedimento denominada, “Pedimento de importación. Parte II. Embarque parcial de mercancías” o “Pedimento de exportación. Parte II. Embarque parcial de mercancías”, según la operación de que se trate.
26. **Programa IMMEX.** Programa autorizado al amparo del Decreto IMMEX.

27. **Regla 8ª.** Regla 8ª de las Complementarias de la fracción II, del artículo 2 de la LIGIE para la aplicación e interpretación de la TIGIE.
28. **Reglamento.** Reglamento de la Ley Aduanera.
29. **Representante legal acreditado.** Persona física acreditada en términos de la regla 1.10.1., que promueve en nombre y representación de una persona moral el despacho de sus mercancías, de conformidad con el artículo 40 de la Ley.
30. **Resolución del ACC.** Resolución que establece las reglas de carácter general relativas a la aplicación de las disposiciones en materia aduanera del Acuerdo de Continuidad Comercial entre los Estados Unidos Mexicanos y el Reino Unido de la Gran Bretaña e Irlanda del Norte, publicada en el DOF el 01 de junio de 2021.
31. **Resolución de la Decisión.** Resolución en materia aduanera de la Decisión 2/2000 del Consejo Conjunto del Acuerdo Interino sobre Comercio y Cuestiones Relacionadas con el Comercio entre los Estados Unidos Mexicanos y la Comunidad Europea y sus Anexos 1 y 2, publicada en el DOF el 31 de diciembre de 2002 y sus posteriores modificaciones.
32. **Resolución de precios estimados.** Resolución que establece el mecanismo para garantizar el pago de contribuciones en mercancías sujetas a precios estimados por la Secretaría de Hacienda y Crédito Público, publicada en el DOF el 28 de febrero de 1994 y sus posteriores modificaciones.
33. **Resolución del TLCAELC.** Resolución en materia aduanera del Tratado de Libre Comercio entre los Estados Unidos Mexicanos y los Estados de la Asociación Europea de Libre Comercio y sus Anexos 1 y 2, publicada en el DOF el 31 de diciembre de 2002 y sus posteriores modificaciones.
34. **Reexportación.** Retorno al extranjero de mercancía importada temporalmente al amparo de un Cuaderno ATA, en términos del Capítulo 3.6., de las RGCE.
35. **Reimportación.** Retorno a territorio nacional de mercancía exportada temporalmente al amparo de un Cuaderno ATA, en términos del Capítulo 3.6., de las RGCE.
36. **Reino Unido.** Reino Unido de la Gran Bretaña e Irlanda del Norte.
37. **Resolución del T-MEC.** Resolución que establece las reglas de carácter general relativas a la aplicación de las disposiciones en materia aduanera del T-MEC y sus Anexos, publicada en el DOF el 30 de junio de 2020 y sus posteriores modificaciones.
38. **Socio comercial certificado.** Persona física o moral que mantiene una relación comercial con una empresa que realiza operaciones de comercio exterior y participa en su cadena de suministros, ya sea como proveedor de materiales para la elaboración, empaque o embalaje de las mercancías sometidas a comercio exterior, o como proveedor de servicios que de igual forma intervenga en el control, manipulación, traslado o coordinación de las mismas, o en ambos, cumpliendo con los estándares mínimos en materia de seguridad correspondientes, a que se refiere el artículo 100-A, fracción IX de la Ley, en relación con el Operador Económico Autorizado, establecido en la regla 7.1.5.
39. **Transmigrante.** Para efectos de la regla 3.2.7., es el extranjero que en su condición de estancia de "visitante sin permiso para realizar actividades remuneradas", transita en el territorio nacional hacia otro país.
40. **Ventanilla Digital.** La establecida en el "Decreto por el que se establece la Ventanilla Digital Mexicana de Comercio Exterior", publicado en el DOF el 14 de enero de 2011 y sus posteriores modificaciones, que se ubica en la página electrónica www.ventanillaunica.gob.mx.

Asimismo, se aplicarán las definiciones establecidas en los artículos 2o. de la Ley y 1 del Reglamento, así como los demás ordenamientos jurídicos aplicables en materia aduanera y de comercio exterior.

Título 1. Disposiciones Generales y Actos Previos al Despacho

Capítulo 1.1. Disposiciones Generales

El objeto, alcance y aplicación de las RGCE y sus Anexos

- 1.1.1. Para los efectos del artículo 33, primer párrafo, fracción I, inciso g) del CFF, el objeto de la presente Resolución es dar a conocer, agrupar y facilitar el conocimiento de las disposiciones de carácter general dictadas por las autoridades aduaneras y fiscales, en materia de comercio exterior y aduanal, mediante una publicación anual, utilizando el formato integrado por tres componentes: título, capítulo y número progresivo de cada regla. Las RGCE que en el futuro se expidan, se harán como reforma, adición o derogación de las que contiene la presente Resolución.

En los casos no establecidos en la presente Resolución, será aplicable en lo conducente la RMF vigente y sus Anexos. Asimismo, cuando en esta Resolución o en sus Anexos se haga referencia a la expedición de un CFDI o sus complementos, deberán emitirse de conformidad con lo señalado en la RMF.

Esta Resolución es aplicable a las contribuciones, aprovechamientos federales, infracciones y sanciones, que se deban pagar con motivo de las operaciones de comercio exterior.

Salvo señalamiento expreso en contrario, cuando se haga referencia a algún número de una regla o Anexo se entenderán referidos a las reglas o Anexos de la presente Resolución.

Las referencias a las Reglas de Carácter General en Materia de Comercio Exterior que expide el SAT, contenidas en los diversos ordenamientos jurídicos, normativos, administrativos o en cualquier otro instrumento aplicable al comercio exterior, se entenderán realizadas a las presentes Reglas.

Los epígrafes, así como cualquier referencia a la legislación aplicable que aparece al final de cada regla, la referencia indicativa de los formatos y modelos contenidos en el Anexo 1 y el número de las fichas de trámite contenidas en el Anexo 2, son meramente ilustrativos y no confieren derecho alguno.

De conformidad con el artículo 2o., primer párrafo de la LFD, las cantidades señaladas en el Anexo 2 son de carácter informativo y en caso de discrepancia con las establecidas en la LFD, prevalecerán estas últimas.

Las facilidades establecidas en la presente Resolución podrán ser aplicables por los contribuyentes sin perjuicio de que la autoridad pueda ejercer con posterioridad sus facultades de comprobación.

LFD 2, CFF 33, RGCE Anexos 1, 2

Publicaciones anticipadas de las RGCE

- 1.1.2.** Para los efectos del artículo 33, primer párrafo, fracción I, inciso g) del CFF, el SAT podrá dar a conocer en el Portal del SAT, de forma anticipada y únicamente con fines informativos, las RGCE y Anexos que faciliten el cumplimiento de las obligaciones aduaneras de los usuarios del comercio exterior. Los beneficios contenidos en dichas reglas y Anexos, serán aplicables a partir de que se den a conocer en el Portal del SAT, salvo que se señale fecha expresa para tales efectos.

CFF 33

Compilación de criterios normativos y sobre prácticas indebidas en materia aduanera y de comercio exterior (Anexo 5)

- 1.1.3.** Para los efectos de los artículos 33, primer párrafo, fracción I, inciso h) y segundo párrafo y 35 del CFF, los criterios que deben observarse para el debido cumplimiento de las disposiciones fiscales y aduaneras son los contenidos en el Anexo 5.

CFF 33, 35, RGCE Anexo 5

Pago a través del Esquema e5cinco

- 1.1.4.** Para los efectos del artículo 31 del CFF, cuando se realice el pago a través del esquema electrónico e5cinco, se deberá presentar el recibo de pago con el sello digital o el original del comprobante de pago de la institución de que se trate, salvo disposición en contrario.

El acceso al esquema e5cinco se podrá realizar a través de la aplicación que se encuentra en el Portal del SAT.

LFD 3, 4, 40, 52, RGCE 1.4.2., 1.6.23., 1.8.2., 1.9.13., 2.3.4., 2.3.5., 2.4.1., 2.4.4., 3.1.3., 4.5.17., 4.5.18., 4.5.32., 4.7.1., 7.1.4., 7.2.1.

Anexos de las RGCE

- 1.1.5.** Para los efectos del artículo 33, primer párrafo, fracción I, inciso g) del CFF, forman parte de las RGCE los siguientes anexos:

- I. Anexo 1, que contiene los formatos y modelos de comercio exterior.
- II. Anexo 2, que contiene los trámites de comercio exterior.
- III. Anexo 3, que señala las aduanas y secciones aduaneras que cuentan con componentes de integración tecnológica para el uso del dispositivo tecnológico.

- IV. Anexo 4, que señala el horario de las aduanas.
- V. Anexo 5, que contiene la compilación de criterios normativos y sobre prácticas indebidas en materia aduanera y de comercio exterior.
- VI. Anexo 6, que contiene las reglas de operación del Consejo de clasificación arancelaria y compilación de criterios de clasificación arancelaria y del NICO.
- VII. Anexo 7, que señala las mercancías por las que los ejidatarios no requieren inscripción en el Padrón de Importadores y, en su caso, en el Padrón de Importadores de Sectores Específicos.
- VIII. Anexo 8, que señala las mercancías para uso exclusivo del importador por las que no se requiere inscripción en el Padrón de Importadores y, en su caso, en el Padrón de Importadores de Sectores Específicos.
- IX. Anexo 9, que señala las mercancías por las que no se está obligado al pago del IGI y equipo médico por cuya importación no se requiere inscripción en el Padrón de Importadores y, en su caso, en el Padrón de Importadores de Sectores Específicos.
- X. Anexo 10, que señala las mercancías sujetas a inscripción al Padrón de Importadores de Sectores Específicos o al Padrón de Exportadores Sectorial.
- XI. Anexo 11, que señala las rutas fiscales autorizadas para efectuar el tránsito internacional de mercancías desde Ensenada o Guaymas a los Estados Unidos de América.
- XII. Anexo 12, que señala las mercancías que podrán salir del territorio nacional bajo el régimen de exportación temporal.
- XIII. Anexo 13, que señala las multas y cantidades actualizadas que establece la Ley y su Reglamento.
- XIV. Anexo 14, que señala la importación o exportación de hidrocarburos, productos petrolíferos, productos petroquímicos y azufre, mediante pedimentos semanales o mensuales.
- XV. Anexo 15, que señala las distancias y plazos máximos de traslado en días naturales para arribo de tránsitos.
- XVI. Anexo 16, que señala las aduanas autorizadas para tramitar el despacho aduanero de mercancías que inicien el tránsito internacional en la frontera norte y lo terminen en la frontera sur del país o viceversa, así como las rutas fiscales autorizadas para tal efecto.
- XVII. Anexo 17, que señala las mercancías por las que no procederá el tránsito internacional por territorio nacional.
- XVIII. Anexo 18, que señala las mercancías que no pueden ser objeto del régimen aduanero de depósito fiscal.
- XIX. Anexo 19, que señala los datos inexactos, falsos u omitidos por los que se actualiza la infracción establecida en el artículo 184, fracción III de la Ley.
- XX. Anexo 20, que señala las mercancías sujetas a la declaración de marcas nominativas o mixtas.
- XXI. Anexo 21, que señala las aduanas exclusivas para tramitar el despacho aduanero de determinado tipo de mercancías.
- XXII. Anexo 22, que contiene el instructivo para el llenado del pedimento.
- XXIII. Anexo 23, que señala las mercancías peligrosas o mercancías que requieran instalaciones o equipos especiales para su muestreo o ambos.
- XXIV. Anexo 24, que establece la información mínima que debe contener el sistema automatizado de control de inventarios.
- XXV. Anexo 25, que señala los puntos de revisión para la introducción de las mercancías procedentes de la franja o región fronteriza al resto del territorio nacional.
- XXVI. Anexo 26, que señala los datos omitidos o inexactos relativos al cumplimiento de las NOM de información comercial.

- XXVII.** Anexo 27, que contiene las fracciones arancelarias de la TIGIE y NICO, por cuya importación no se está obligado al pago del IVA.
- XXVIII.** Anexo 28, que señala las mercancías que pueden importar las empresas que cuenten con el Registro en el Esquema de Certificación de Empresas, modalidad IVA e IEPS.
- XXIX.** Anexo 29, que señala las mercancías que no pueden destinarse a los regímenes: temporal de importación para elaboración, transformación o reparación en programas de maquila o de exportación; de depósito fiscal; de elaboración, transformación o reparación en recinto fiscalizado y de recinto fiscalizado estratégico.
- XXX.** Anexo 30, que se refiere a la información del Sistema de Control de Cuentas de Créditos y Garantías (SCCCyG).

Ley 3o., 6o., 36-A, 37-A, 61, 123, 184, 185, Ley del IVA 2-A, 25, CFF 18, 31, 33, 35, RGCE 1.2.1., 1.2.2., 1.3.1., 3.7.20., 4.6.23.

Actualización de multas y cantidades que establece la Ley y su Reglamento (Anexo 13)

1.1.6. Para los efectos de los artículos 5o., primer párrafo de la Ley y 2 del Reglamento, las multas y cantidades en moneda nacional establecidas en la Ley y el Reglamento, que han sido actualizadas, son las que se dan a conocer en el Anexo 13.

Para los efectos de los artículos antes citados, en relación con los artículos 17-A, sexto párrafo y 70, último párrafo del CFF, se dan a conocer los procedimientos para la actualización de las multas y cantidades en moneda nacional establecidas en la Ley y el Reglamento:

- I.** Conforme a los artículos 70, último párrafo del CFF, cuarto y sexto transitorios del “Decreto por el que se reforman, adicionan y derogan diversas disposiciones del Código Fiscal de la Federación”, publicado en el DOF el 12 de diciembre de 2011, respecto a la actualización de las multas y cantidades establecidas en la Ley, se tomará en consideración el periodo comprendido desde el último mes cuyo Índice Nacional de Precios al Consumidor (INPC) se utilizó para el cálculo de la última actualización y el mes inmediato anterior a la entrada en vigor de dicho Decreto, la actualización a partir de enero de 2012 de las cantidades a que se refiere el Anexo 2 de las Reglas de Carácter General en Materia de Comercio Exterior para 2011, publicado en el DOF el 27 de diciembre de 2011, que entraron en vigor a partir del 10 de enero de 2012, se realizó de acuerdo con el procedimiento siguiente:
- a)** Conforme a las cantidades establecidas en los artículos 16, fracción II; 160, fracción IX y último párrafo; 164, fracción VII; 165, fracciones II, inciso a) y VII, inciso a); 178, fracción II; 183, fracciones II y V; 185, fracciones I a VI, VIII a XII y XIV; 185-B; 187, fracciones I, II, IV a VI, VIII, X a XII, XIV y XV; 189, fracciones I y II; 191, fracciones I a IV; 193, fracciones I a III y 200 de la Ley, fueron actualizadas por última vez en el mes de julio de 2003 en la modificación al Anexo 2, vigentes a partir del 1 de julio de 2003” de las Reglas de Carácter General en Materia de Comercio Exterior para 2003, publicado en el DOF el 29 de julio del mismo año.
- b)** De esta manera, el periodo que se consideró es el comprendido entre el mes de mayo de 2003 y el mes de diciembre de 2011. En estos términos, el factor de actualización aplicable al periodo mencionado, se obtuvo dividiendo el INPC del mes inmediato anterior al más reciente de dicho periodo entre el INPC correspondiente al último mes que se utilizó en el cálculo de la última actualización, por lo que se consideró el INPC del mes de noviembre de 2011 que fue de 102.7070 puntos y el INPC del mes de mayo de 2003, que fue de 71.7880 puntos. Como resultado de esta operación, el factor de actualización obtenido y aplicado fue de 1.4306.
- II.** Para la actualización del artículo 16-A, penúltimo párrafo de la Ley y de conformidad con el artículo quinto transitorio del “Decreto por el que se reforman, adicionan y derogan diversas disposiciones del Código Fiscal de la Federación”, publicado en el DOF el 12 de diciembre de 2011, se utilizó el INPC del mes de noviembre de 2001, toda vez que la reforma de dicho artículo entró en vigor el 15 de febrero de 2002.

En este sentido y de conformidad con el artículo 17-A, séptimo párrafo del CFF, se dividió el INPC correspondiente al mes de noviembre de 2011 que fue de 102.7070 puntos, entre el INPC correspondiente al mes de noviembre de 2001 que fue de 67.0421 puntos. Como resultado de esta operación, el factor de actualización obtenido y aplicado fue de 1.5319.

Tratándose del artículo 16-B, último párrafo de la Ley y del artículo Segundo, fracción IV de las Disposiciones Transitorias de la Ley del “Decreto por el que se reforman, adicionan y derogan diversas disposiciones de la Ley Aduanera”, publicado en el DOF el 30 de diciembre de 2002; y de conformidad con el artículo quinto transitorio del “Decreto por el que se reforman, adicionan y derogan diversas disposiciones del Código Fiscal de la Federación”, publicado en el DOF el 12 de diciembre de 2011, se utilizó el INPC del mes de noviembre de 2002, debido a que la adición del último párrafo del artículo 16-B, así como de la fracción IV antes referida entraron en vigor el 01 de enero de 2003.

En este sentido y de conformidad con el artículo 17-A, séptimo párrafo del CFF, se dividió el INPC correspondiente al mes de noviembre de 2011 que fue de 102.7070 puntos, entre el INPC del mes de noviembre de 2002 que fue de 70.6544 puntos. Como resultado de esta operación, el factor de actualización obtenido y aplicado fue de 1.4536.

- III. Para efectos del artículo 2 del Reglamento publicado en el DOF el 06 de junio de 1996 y en vigor hasta el 19 de junio de 2015 y de conformidad con el artículo 70 del CFF, las cantidades establecidas en los artículos 71, fracción III; 129, primer párrafo y 170, fracción III del referido Reglamento, se actualizaron utilizando el INPC del mes de noviembre de 1996, debido a que el artículo cuarto transitorio del mencionado Reglamento, establece que la actualización de las cantidades se efectuará a partir del 01 de enero de 1997.

En este sentido y de conformidad con el artículo 17-A, séptimo párrafo del CFF, se dividió el INPC correspondiente al mes de noviembre de 2011 que fue de 102.7070 puntos, entre el INPC del mes de noviembre de 1996 que fue de 37.0944 puntos. Como resultado de esta operación, el factor de actualización obtenido y aplicado fue de 2.7688.

- IV. Conforme a lo expuesto en el segundo párrafo de la presente regla, se dieron a conocer las cantidades actualizadas en el Anexo 2, vigentes a partir del 01 de enero de 2015” de las Reglas de Carácter General en Materia de Comercio Exterior para 2014, publicado en el DOF el 29 de diciembre de 2014, que entraron en vigor a partir del 01 de enero de 2015. La actualización efectuada se realizó de acuerdo con el procedimiento siguiente:

- a) La última actualización de las cantidades establecidas en los artículos 16, fracción II; 16-A, quinto párrafo; 16-B, último párrafo; 160, fracción IX y último párrafo; 164, fracción VII; 165, fracciones II, inciso a) y VII, inciso a); 178, fracción II; 183, fracciones II y V; 185, fracciones II a V y VIII a XII; 185-B; 187, fracciones I, II, V, VI, VIII, X a XII, XIV y XV; 189, fracciones I y II; 191, fracciones I a IV; 193, fracciones I a III y 200 de la Ley, así como en los artículos, 71, fracción III; 129, primer párrafo y 170, fracción III del Reglamento publicado en el DOF el 06 de junio de 1996 y en vigor hasta el 19 de junio de 2015, se llevó a cabo en el mes de noviembre de 2011. Las cantidades actualizadas entraron en vigor el 01 de enero de 2012 y fueron dadas a conocer en el Anexo 2, de las Reglas de Carácter General en Materia de Comercio Exterior para 2011, publicado en el DOF el 27 de diciembre del mismo año.
- b) El incremento porcentual acumulado del INPC en el periodo comprendido desde el mes de noviembre de 2011 y hasta el mes de marzo de 2014, fue de 10.11%, excediendo del 10% mencionado en el primer párrafo de la presente regla. Dicho por ciento es el resultado de dividir 113.099 puntos correspondiente al INPC del mes de marzo de 2014, publicado en el DOF el 10 de abril de 2014, entre 102.707 puntos correspondiente al INPC del mes de noviembre de 2011, publicado en el DOF el 09 de diciembre de 2011, menos la unidad y multiplicado por 100.

De esta manera y conforme al artículo 17-A, sexto párrafo del CFF, el periodo de actualización que se tomó en consideración es el comprendido del mes de noviembre de 2011 al mes de diciembre de 2014. En estos mismos términos, el factor de actualización aplicable al periodo mencionado, se obtendrá dividiendo el INPC del mes anterior al más reciente del periodo entre el citado índice correspondiente al último mes que se utilizó en el cálculo de la última actualización, por lo que se tomó en consideración el INPC del mes de noviembre de 2014, publicado en el DOF el 10 de diciembre de 2014, que fue de 115.493 puntos y el citado índice correspondiente al mes de noviembre de 2011, publicado en el DOF el 09 de diciembre de 2011, que fue de 102.707 puntos. Como resultado de esta operación, el factor de actualización obtenido y aplicado fue de 1.1244.

- c) Los montos de las cantidades mencionadas anteriormente, se han ajustado a lo que establece el artículo 17-A, penúltimo párrafo del CFF, de tal forma que las cantidades de 0.01 a 5.00 pesos en exceso de una decena, se han ajustado a la decena inmediata anterior y de 5.01 a 9.99 pesos en exceso de una decena, se han ajustado a la decena inmediata superior.

V. Conforme a lo expuesto en el segundo párrafo de la presente regla, se dieron a conocer las cantidades actualizadas de los artículos 184-B, fracciones I y II; 185, fracciones I, VI, XIV y 187 fracción IV de la Ley, del Anexo 2, vigentes a partir del 01 de enero de 2015” de las Reglas de Carácter General en Materia de Comercio Exterior para 2014, publicado en el DOF el 29 de diciembre de 2014, que entraron en vigor a partir de enero de 2017. La actualización efectuada se realizó de acuerdo con el procedimiento siguiente:

- a) Las cantidades, entraron en vigor el 10 de diciembre de 2013 y fueron dadas a conocer en el “Decreto por el que se reforman, adicionan y derogan diversas disposiciones de la Ley Aduanera”, publicado en el DOF el 09 de diciembre del mismo año.
- b) El incremento porcentual acumulado del INPC en el periodo comprendido desde el mes de noviembre de 2013 y hasta el mes de diciembre de 2016, fue de 10.50%, excediendo del 10% mencionado en el artículo 17-A de CFF. Dicho por ciento es el resultado de dividir 122.515 puntos correspondiente al INPC del mes de diciembre de 2016, publicado en el DOF el 10 de enero de 2017, entre 110.872 puntos correspondiente al INPC del mes de noviembre de 2013, publicado en el DOF el 10 de diciembre de 2013, menos la unidad y multiplicado por 100.

De esta manera y conforme al artículo 17-A, séptimo párrafo del CFF, el periodo de actualización que se tomó en consideración es el comprendido del mes de noviembre de 2013 al mes de diciembre de 2016. En estos mismos términos, el factor de actualización aplicable al periodo mencionado, se obtendrá dividiendo el INPC del mes anterior al más reciente del periodo entre el INPC correspondiente al mes de noviembre del ejercicio inmediato anterior a aquel en el que entraron en vigor, por lo que se tomó en consideración el INPC del mes de noviembre de 2016, publicado en el DOF el 09 de diciembre de 2016, que fue de 121.953 puntos entre el índice correspondiente al mes de noviembre de 2012, publicado en el DOF el 10 de diciembre de 2012, que fue de 107.000 puntos. Como resultado de esta operación, el factor de actualización obtenido y aplicado fue de 1.1397.

- c) Los montos de las cantidades mencionadas anteriormente, se han ajustado a lo que establece el artículo 17-A, octavo párrafo del CFF, de tal forma que las cantidades de 0.01 a 5.00 pesos en exceso de una decena, se han ajustado a la decena inmediata anterior y de 5.01 a 9.99 pesos en exceso de una decena, se han ajustado a la decena inmediata superior.

VI. Conforme a lo expuesto en el segundo párrafo de la presente regla, se dieron a conocer las cantidades actualizadas en el Anexo 2 “Multas y cantidades actualizadas que establece la Ley Aduanera y su Reglamento, vigentes a partir del 01 de enero de 2018” de las RGCE para 2018, publicado en el DOF el 22 de diciembre de 2017, que entraron en vigor a partir del 01 de enero de 2018. La actualización efectuada se realizó de acuerdo con el procedimiento siguiente:

a) Las cantidades establecidas en los artículos 16, fracción II; 16-A; 16-B, 160, fracción IX; 164, fracción VII; 165, fracciones II, inciso a) y VII, inciso a); 178 fracción II; 183, fracciones II y V; 185, fracciones II a V, VIII a XII; 185-B; 187, fracciones I, II, V, VI, VIII, X, XI, XII, XIV y XV; 189, fracciones I y II; 191, fracciones I a IV; 193, fracciones I a III; y 200 de la Ley, se dieron a conocer en el Anexo 2 de las Reglas de Carácter General en Materia de Comercio Exterior para 2014, publicado en el DOF el 29 de diciembre del mismo año y entraron en vigor el 01 de enero de 2015.

b) El incremento porcentual acumulado del INPC en el periodo comprendido desde el mes de noviembre de 2014 y hasta el mes de agosto de 2017, fue de 10.41%, excediendo del 10% mencionado en el artículo 17-A del CFF. Dicho por ciento es el resultado de dividir 127.513 puntos correspondiente al INPC del mes de agosto de 2017, publicado en el DOF el 08 de septiembre de 2017, entre 115.493 puntos correspondiente al INPC del mes de noviembre de 2014, publicado en el DOF el 10 de diciembre de 2014, menos la unidad y multiplicado por 100.

De esta manera y conforme al artículo 17-A, sexto párrafo del CFF, el periodo de actualización que se tomó en consideración es el comprendido del mes de noviembre de 2014 al mes de diciembre de 2017. En estos mismos términos, el factor de actualización aplicable al periodo mencionado, se obtuvo dividiendo el INPC del mes anterior al más reciente del periodo entre el INPC correspondiente al mes de noviembre del ejercicio inmediato anterior a aquel en el que entraron en vigor, por lo que se tomó en consideración el INPC del mes de noviembre de 2017, publicado en el DOF el 08 de diciembre de 2017, que fue de 130.044 puntos entre el índice correspondiente al mes de noviembre de 2014, publicado en el DOF el 10 de diciembre de 2014, que fue de 115.493 puntos. Como resultado de esta operación, el factor de actualización obtenido y aplicado fue de 1.1259.

c) Para efectos de la actualización de la cantidad establecida en el artículo 144, primer párrafo del Reglamento, el incremento porcentual acumulado del INPC en el periodo comprendido desde el mes de junio de 2015 y hasta el mes de septiembre de 2017, fue de 10.31%, excediendo del 10% mencionado en el artículo 17-A del CFF. Dicho por ciento es el resultado de dividir 127.912 puntos correspondiente al INPC del mes de septiembre de 2017, publicado en el DOF el 10 de octubre de 2017, entre 115.958 puntos correspondiente al INPC del mes de junio de 2015, publicado en el DOF el 10 de julio de 2015, menos la unidad y multiplicado por 100.

De esta manera y conforme al artículo 17-A, séptimo párrafo del CFF, el periodo de actualización que se tomó en consideración es el comprendido del mes de noviembre de 2014 al mes de diciembre de 2017. En estos mismos términos, el factor de actualización se obtendrá dividiendo el INPC del mes inmediato anterior al más reciente del periodo entre el INPC correspondiente al último mes que se utilizó en el cálculo de la última actualización, por lo que se tomó en consideración el INPC del mes de noviembre de 2017, publicado en el DOF el 08 de diciembre de 2017, que fue de 130.044 puntos entre el índice correspondiente al mes de noviembre de 2014, publicado en el DOF el 10 de diciembre de 2014, que fue de 115.493 puntos. Como resultado de esta operación, el factor de actualización obtenido y aplicado fue de 1.1259.

d) Los montos de las cantidades mencionadas anteriormente, se han ajustado a lo que establece el artículo 17-A, octavo párrafo del CFF, de tal forma que las cantidades de 0.01 a 5.00 pesos en exceso de una decena, se han ajustado a la decena inmediata anterior y de 5.01 a 9.99 pesos en exceso de una decena, se han ajustado a la decena inmediata superior.

VII. Conforme a lo expuesto en el segundo párrafo de la presente regla, se dieron a conocer las cantidades actualizadas en el Anexo 2 "Multas y cantidades actualizadas que establece la Ley Aduanera y su Reglamento, vigentes a partir del 1 de enero de 2018" de las RGCE para 2018, modificado mediante la publicación en el DOF el 24 de diciembre de 2018, cuya vigencia es a partir del 01 de enero de 2019. La actualización efectuada se realizó de acuerdo con el procedimiento siguiente:

- a) Las cantidades establecidas en los artículos 184-B, fracciones I y II; 185, fracciones I y XIV, así como el 187, fracción IV de la Ley, entraron en vigor en enero de 2017 y fueron dadas a conocer en el Anexo 2 de las RGCE para 2017 y sus anexos 1-A, 2 y 10, "Multas y cantidades actualizadas que establece la Ley Aduanera y su Reglamento, vigentes a partir del 01 de enero de 2015" publicado en el DOF el 27 de enero de 2017.
- b) El incremento porcentual acumulado del INPC en el periodo comprendido desde el mes de noviembre de 2016 y hasta el mes de septiembre de 2018, fue de 10.15%, excediendo del 10% mencionado en el artículo 17-A, sexto párrafo del CFF. Dicho por ciento es el resultado de dividir 100.917 puntos correspondiente al INPC del mes de septiembre de 2018, publicado en el DOF el 10 de octubre de 2018, entre 91.616833944348 puntos correspondiente al INPC del mes de noviembre de 2016, publicado en el DOF el 21 de septiembre de 2018, menos la unidad y multiplicado por 100.

De esta manera y conforme al artículo 17-A, sexto párrafo del CFF, el periodo de actualización que se tomó en consideración es el comprendido del mes de noviembre de 2016 al mes de diciembre de 2018. En estos mismos términos, el factor de actualización aplicable al periodo mencionado, se obtendrá dividiendo el INPC del mes anterior al más reciente del periodo entre el INPC correspondiente al mes de noviembre del ejercicio inmediato anterior a aquel en el que entraron en vigor, por lo que se tomó en consideración el INPC del mes de noviembre de 2018, publicado en el DOF el 10 de diciembre de 2018, que fue de 102.303 puntos, entre el índice correspondiente al mes de noviembre de 2016, publicado en el DOF el 21 de septiembre de 2018, que fue de 91.616833944348 puntos. Como resultado de esta operación, el factor de actualización obtenido y aplicado fue de 1.1166.

El índice correspondiente al mes de noviembre de 2016, al que se refiere esta fracción, está expresado con base en la segunda quincena de julio de 2018=100, cuya serie histórica del INPC mensual de enero de 1969 a julio de 2018 fue publicada por el Instituto Nacional de Estadística y Geografía en el DOF el 21 de septiembre de 2018.

- c) Los montos de las cantidades mencionadas anteriormente, se han ajustado a lo que establece el artículo 17-A, octavo párrafo del CFF, de tal forma que las cantidades de 0.01 a 5.00 pesos en exceso de una decena, se han ajustado a la decena inmediata anterior y de 5.01 a 9.99 pesos en exceso de una decena, se han ajustado a la decena inmediata superior.

VIII. Conforme al segundo párrafo de esta regla, en el Anexo 2 "Multas y cantidades actualizadas que establece la Ley Aduanera y su Reglamento" de las RGCE para 2018, publicado en el DOF el 24 de diciembre de 2020, se dan a conocer las cantidades actualizadas, vigentes a partir del 01 de enero de 2021. La actualización señalada se realizó de acuerdo con el procedimiento siguiente.

- a) Las cantidades establecidas en los artículos 183, fracciones II y V; 185, fracciones II, III, IV, V, IX, X, XI y XII; 185-B; 187, fracciones I, II, V, VI, VIII, X, XI, XII, XIV y XV; 189, fracciones I y II; 191, fracciones I, II, III y IV; 193, fracciones I, II y III, y 200 de la Ley, así como la cantidad establecida en el artículo 144, primer párrafo del Reglamento, se dieron a conocer en el "Anexo 2 de las Reglas Generales de Comercio Exterior para 2018", publicado en el DOF el 22 de diciembre de 2017 que entró en vigor el 01 de enero de 2018.

Las cantidades establecidas en los artículos 16, fracción II; 160, fracción IX; 164, fracción VII; 165, fracciones II, inciso a) y VII inciso a); 178, fracción II, y 185, fracciones VI y VIII de la Ley, se dieron a conocer en el "Decreto por el que se reforman, adicionan y derogan diversas disposiciones de la Ley Aduanera", publicado en el DOF el 25 de junio de 2018, que entró en vigor el 22 de diciembre de 2018 y, de conformidad con el artículo sexto transitorio del mismo Decreto se encuentran actualizadas por última vez en el mes de diciembre de 2017.

b) Para el cálculo de la actualización se consideró lo siguiente:

1. El incremento porcentual acumulado del INPC en el periodo comprendido desde el mes de noviembre de 2017 y hasta el mes de agosto de 2020 fue de 10.41%, excediendo del 10% mencionado en el artículo 17-A, sexto párrafo del CFF. Dicho por ciento es el resultado de dividir 107.867 puntos correspondiente al INPC del mes de agosto de 2020, publicado en el DOF el 10 de septiembre de 2020, entre 97.695173988822 puntos correspondiente al INPC del mes de noviembre de 2017, publicado en el DOF el 21 de septiembre de 2018, menos la unidad y multiplicado por 100.

De esta manera y conforme al artículo 17-A, sexto párrafo del CFF, el periodo que se tomó en consideración para la actualización es el comprendido del mes de noviembre de 2017 al mes de diciembre de 2020.

2. El factor de actualización aplicable al periodo mencionado en el numeral que antecede se obtuvo dividiendo el INPC del mes anterior al más reciente del periodo, entre el índice correspondiente al último mes que se utilizó en el cálculo de la última actualización, por lo que se tomó en consideración el INPC del mes de noviembre de 2020, publicado en el DOF el 10 de diciembre de 2020, que fue de 108.856 puntos y el citado índice correspondiente al mes de noviembre de 2017, publicado en el DOF el 21 de septiembre de 2018, que fue de 97.695173988822 puntos. Como resultado de esta operación, el factor de actualización obtenido y aplicado es de 1.1142.

El INPC correspondiente al mes de noviembre de 2017 a que se refiere esta fracción, está expresado conforme a la nueva base de la segunda quincena de julio de 2018=100, cuya serie histórica del INPC mensual de enero de 1969 a julio de 2018, fue publicada por el Instituto Nacional de Estadística y Geografía en el DOF el 21 de septiembre de 2018.

- c) Los montos de las cantidades actualizadas, se han ajustado a lo que establece el artículo 17-A, octavo párrafo del CFF, de tal forma que las cantidades de 0.01 a 5.00 pesos en exceso de una decena, se han ajustado a la decena inmediata anterior y de 5.01 a 9.99 pesos en exceso de una decena, se han ajustado a la decena inmediata superior.

IX. Conforme al segundo párrafo de esta regla, se dan a conocer las cantidades actualizadas en el Anexo 13 "Multas y cantidades actualizadas que establece la Ley Aduanera y su Reglamento" de las RGCE para 2022, publicado en el DOF el 24 de diciembre de 2021, vigentes a partir del 01 de enero de 2022, de las cantidades establecidas en los artículos 167-D, fracción I; 167-G, fracción IV; 184-B, fracciones I y II; 185, fracciones I y XIV y 187, fracción IV de la Ley. La actualización señalada se realizó de acuerdo con el procedimiento siguiente:

- a) La última actualización de las cantidades establecidas en los artículos 184-B, fracciones I y II; 185, fracciones I y XIV y 187, fracción IV de la Ley, se dieron a conocer en el "Anexo 2 de las Reglas Generales de Comercio Exterior para 2018", publicado en el DOF el 24 de diciembre de 2018 que entró en vigor el 01 de enero de 2019.

Para el cálculo de la actualización se consideró el incremento porcentual acumulado del INPC en el periodo comprendido desde el mes de noviembre de 2018 y hasta el mes de junio de 2021, el cual fue de 10.47%, excediendo del 10% mencionado en el artículo 17-A, sexto párrafo del CFF. Dicho porcentaje es el resultado de dividir 113.018 puntos correspondiente al INPC del mes de junio de 2021, publicado en el DOF el 09 de julio de 2021, entre 102.303 puntos correspondiente al INPC del mes de noviembre de 2018, publicado en el DOF el 10 de diciembre de 2018, menos la unidad y multiplicado por 100.

Tratándose de las cantidades mencionadas en el primer párrafo de este inciso y conforme al artículo 17-A, sexto párrafo del CFF, el periodo que se tomó en consideración para la actualización es el comprendido del mes de noviembre de 2018 al mes de diciembre de 2021. Para tal efecto, el factor de actualización aplicable al periodo mencionado, se obtuvo dividiendo el INPC del mes anterior al más reciente del periodo entre el citado índice correspondiente al último mes que se utilizó en el cálculo de la última actualización, por lo que se tomó en consideración el INPC del mes de noviembre de 2021, publicado en el DOF el 10 de diciembre de 2021, que fue de 116.884 puntos y el citado índice correspondiente al mes de noviembre de 2018, publicado en el DOF el 10 de diciembre de 2018, que fue de 102.303 puntos. Como resultado de esta operación, el factor de actualización obtenido y aplicado es de 1.1425.

- b) Las cantidades establecidas en los artículos 167-D, fracción I y 167-G, fracción IV de la Ley, se dieron a conocer en el “Decreto por el que se reforman, adicionan y derogan diversas disposiciones de la Ley Aduanera”, publicado en el DOF el 25 de junio de 2018 el cual, de conformidad con su artículo primero transitorio, entró en vigor a los ciento ochenta días naturales siguientes al de su publicación, es decir, el 22 de diciembre de 2018.

Para el cálculo de la actualización se consideró el incremento porcentual acumulado del INPC en el periodo comprendido desde el mes de junio de 2018 y hasta el mes de enero de 2021, el cual fue de 10.90%, excediendo del 10% mencionado en el artículo 17-A, sexto párrafo del CFF. Dicho porcentaje es el resultado de dividir 110.210 puntos correspondiente al INPC del mes de enero de 2021, publicado en el DOF el 10 de febrero de 2021, entre 99.376464931787 puntos correspondiente al INPC del mes de junio de 2018, publicado en el DOF el 21 de septiembre de 2018, menos la unidad y multiplicado por 100.

El factor de actualización aplicable al periodo mencionado en el primer párrafo de este inciso, se obtuvo dividiendo el INPC del mes inmediato anterior al más reciente del periodo entre el citado índice correspondiente al mes de noviembre del ejercicio inmediato anterior a aquel en el que las cantidades señaladas en el primer párrafo del presente inciso entraron en vigor, conforme lo establece el artículo 17-A, séptimo párrafo del CFF, por lo que se tomó en consideración el INPC del mes de noviembre de 2021, publicado en el DOF el 10 de diciembre de 2021, que fue de 116.884 puntos y el INPC correspondiente al mes de noviembre de 2017, publicado en el DOF el 21 de septiembre de 2018, que fue de 97.695173988822 puntos. Como resultado de esta operación, el factor de actualización obtenido y aplicado fue de 1.1964.

El INPC correspondiente al mes de noviembre de 2017, al que se refiere este numeral, está expresado con base en la segunda quincena de julio de 2018=100, cuya serie histórica del INPC mensual de enero de 1969 a julio de 2018 fue publicada por el Instituto Nacional de Estadística y Geografía en el DOF el 21 de septiembre de 2018.

- c) Los montos de las cantidades mencionadas anteriormente se han ajustado a lo que establece el artículo 17-A, octavo párrafo del CFF, de tal forma que las cantidades de 0.01 a 5.00 pesos en exceso de una decena, se han ajustado a la decena inmediata anterior y de 5.01 a 9.99 pesos en exceso de una decena, se han ajustado a la decena inmediata superior.

- X. Conforme al segundo párrafo de esta regla, se dan a conocer las cantidades actualizadas en el Anexo 13 “Multas y cantidades actualizadas que establece la Ley Aduanera y su Reglamento” de las RGCE para 2023, publicado en el DOF el 27 de diciembre de 2022, vigentes a partir del 01 de enero de 2023, de las cantidades establecidas en los artículos 16, fracción II; 16-A; 16-B; 17, último párrafo; 160, fracción IX; 164, fracción VII; 165, fracciones II, inciso a) y VII, inciso a); 178, fracción II; 183, fracciones II y V; 185, fracciones, II, III, IV, V, VI, VIII, IX, X, XI y XII; 185-B; 187, fracciones I, II, V, VI, VIII, X, XI, XII, XIV y XV; 189 fracciones I y II; 191 fracciones, I, II, III y IV; 193 fracciones I, II y III; 200 de la Ley y 144, primer párrafo del Reglamento. La actualización señalada se realizó de acuerdo con el procedimiento siguiente:

- a) La última actualización de las cantidades establecidas en los artículos 16, fracción II; 160, fracción IX; 164, fracción VII; 165, fracciones II, inciso a) y VII, inciso a); 178, fracción II; 183, fracciones II y V; 185, fracciones, II, III, IV, V, VI, VIII, IX, X, XI y XII; 185-B; 187, fracciones I, II, V, VI, VIII, X, XI, XII, XIV y XV; 189 fracciones I y II; 191 fracciones, I, II, III y IV; 193 fracciones I, II y III; 200 de la Ley y 144, primer párrafo del Reglamento se dieron a conocer en el "Anexo 2 de las Reglas Generales de Comercio Exterior para 2018", publicado en el DOF el 24 de diciembre de 2020 que entró en vigor el 01 de enero de 2021.

Para el cálculo de la actualización se consideró el incremento porcentual acumulado del INPC en el periodo comprendido desde el mes de noviembre de 2020 y hasta el mes de marzo de 2022, el cual fue de 10.38%, excediendo del 10% mencionado en el artículo 17-A, sexto párrafo del CFF. Dicho porcentaje es el resultado de dividir 120.159 puntos del INPC del mes de marzo de 2022, publicado en el DOF el 08 de abril de 2022, entre 108.856 puntos del INPC del mes de noviembre de 2020, publicado en el DOF el 10 de diciembre de 2020, menos la unidad y multiplicado por 100.

Tratándose de las cantidades mencionadas en el primer párrafo de este inciso y con base en el artículo 17-A, sexto párrafo del CFF, el periodo que se consideró para la actualización es el comprendido del mes de noviembre de 2020 al mes de diciembre de 2022. Para tal efecto, el factor de actualización aplicable al periodo mencionado, se obtuvo dividiendo el INPC del mes anterior al más reciente del periodo entre el citado índice correspondiente al último mes que se utilizó en el cálculo de la última actualización, por lo que se tomó en consideración el INPC del mes de noviembre de 2022, publicado en el DOF el 09 de diciembre de 2022, que fue de 125.997 puntos y el citado índice correspondiente al mes de noviembre de 2020, publicado en el DOF el 10 de diciembre de 2020, que fue de 108.856 puntos. Como resultado de esta operación, el factor de actualización obtenido y aplicado es de 1.1574.

- b) Las cantidades establecidas en los artículos 16-A; 16-B y 17, último párrafo de la Ley, se dieron a conocer en el "Decreto por el que se reforman y derogan diversas disposiciones de la Ley para la Protección de Personas Defensoras de Derechos Humanos y Periodistas; de la Ley de Cooperación Internacional para el Desarrollo; de la Ley de Hidrocarburos; de la Ley de la Industria Eléctrica; de la Ley Federal de Presupuesto y Responsabilidad Hacendaria; de la Ley General de Protección Civil; de la Ley Orgánica de la Financiera Nacional de Desarrollo Agropecuario, Rural, Forestal y Pesquero; de la Ley de Ciencia y Tecnología; de la Ley Aduanera; de la Ley Reglamentaria del Servicio Ferroviario; de la Ley General de Cultura Física y Deporte; de la Ley Federal de Cinematografía; de la Ley Federal de Derechos; de la Ley del Fondo Mexicano del Petróleo para la Estabilización y el Desarrollo; de la Ley de Bioseguridad de Organismos Genéticamente Modificados; de la Ley General de Cambio Climático; de la Ley General de Víctimas y se abroga la Ley que crea el Fideicomiso que administrará el Fondo de Apoyo Social para Ex Trabajadores Migratorios Mexicanos", publicado en el DOF el 06 de noviembre de 2020, el cual, de conformidad con su artículo primero transitorio, entró en vigor al día siguiente al de su publicación, es decir, el 07 de noviembre de 2020.

Para el cálculo de la actualización se consideró el incremento porcentual acumulado del INPC en el periodo comprendido desde el mes de noviembre de 2020 y hasta el mes de marzo de 2022, el cual fue de 10.38%, excediendo del 10% mencionado en el artículo 17-A, sexto párrafo del CFF. Dicho porcentaje es el resultado de dividir 120.159 puntos del INPC del mes de marzo de 2022, publicado en el DOF el 08 de abril de 2022, entre 108.856 puntos del INPC del mes de noviembre de 2020, publicado en el DOF el 10 de diciembre de 2020, menos la unidad y multiplicado por 100.

El factor de actualización aplicable al periodo mencionado en el primer párrafo de este inciso, se obtuvo dividiendo el INPC del mes inmediato anterior al más reciente del periodo entre el citado índice correspondiente al mes de noviembre del ejercicio inmediato anterior a aquel en el que las cantidades señaladas en el primer párrafo del presente inciso entraron en vigor, conforme lo establece el

artículo 17-A, séptimo párrafo del CFF, por lo que se tomó en consideración el INPC del mes de noviembre de 2022, publicado en el DOF el 09 de diciembre de 2022, que fue de 125.997 puntos y el INPC correspondiente al mes de noviembre de 2019, publicado en el DOF el 10 de diciembre de 2019, que fue de 105.346 puntos. Como resultado de esta operación, el factor de actualización obtenido y aplicado fue de 1.1960.

- c) Los montos de las cantidades mencionadas anteriormente se han ajustado a lo que establece el artículo 17-A, octavo párrafo del CFF, de tal forma que las cantidades de 0.01 a 5.00 pesos en exceso de una decena, se han ajustado a la decena inmediata anterior y de 5.01 a 9.99 pesos en exceso de una decena, se han ajustado a la decena inmediata superior.

XI. Conforme al segundo párrafo de esta regla, se dan a conocer las cantidades actualizadas en el Anexo 13 "Multas y cantidades actualizadas que establece la Ley y su Reglamento" de las RGCE para 2024, vigentes a partir del 01 de enero de 2024, de las cantidades establecidas en los artículos 167-D, fracción I; 167-G, fracción IV; 184-B, fracciones I y II; 185, fracciones I y XIV y 187, fracción IV de la Ley. La actualización señalada se realizó de acuerdo con el procedimiento siguiente:

- a) La última actualización de las cantidades establecidas en dichos artículos se dieron a conocer en el Anexo 13 "Multas y cantidades actualizadas que establece la Ley Aduanera y su Reglamento" de las RGCE para 2022, publicado en el DOF el 24 de diciembre de 2021 que entró en vigor el 01 de enero de 2022.

Para el cálculo de la actualización se consideró el incremento porcentual acumulado del INPC en el periodo comprendido desde el mes de noviembre de 2021 y hasta el mes de julio de 2023, el cual fue de 10.22%, excediendo del 10% mencionado en el artículo 17-A, sexto párrafo del CFF. Dicho porcentaje es el resultado de dividir 128.832 puntos correspondiente al INPC del mes de julio de 2023, publicado en el DOF el 10 de agosto de 2023, entre 116.884 puntos correspondiente al INPC del mes de noviembre de 2021, publicado en el DOF el 10 de diciembre de 2021, menos la unidad y multiplicado por 100.

Con base en lo dispuesto en el artículo 17-A, sexto párrafo del CFF, el periodo que se tomó en consideración para la actualización es el comprendido del mes de noviembre de 2021 al mes de diciembre de 2023. Para tal efecto, el factor de actualización aplicable al periodo mencionado, se obtuvo dividiendo el INPC del mes anterior al más reciente del periodo entre el citado índice correspondiente al último mes que se utilizó en el cálculo de la última actualización, por lo que se tomó en consideración el INPC del mes de noviembre de 2023, publicado en el DOF el 08 de diciembre de 2023, que fue de 131.445 puntos y el citado índice correspondiente al mes de noviembre de 2021, publicado en el DOF el 10 de diciembre de 2021, que fue de 116.884 puntos. Como resultado de esta operación, el factor de actualización obtenido y aplicado es de 1.1245.

- b) Los montos de las cantidades mencionadas anteriormente se han ajustado a lo que establece el artículo 17-A, octavo párrafo del CFF, de tal forma que las cantidades de 0.01 a 5.00 pesos en exceso de una decena, se han ajustado a la decena inmediata anterior y de 5.01 a 9.99 pesos en exceso de una decena, se han ajustado a la decena inmediata superior.

XII. Conforme al segundo párrafo de la presente regla, se dan a conocer las cantidades actualizadas en el Anexo 13 "Multas y cantidades actualizadas que establece la Ley y su Reglamento" de las RGCE para 2026, vigentes a partir del 01 de enero de 2026, establecidas en los artículos 16, fracción II; 16-A, quinto párrafo; 16-B, último párrafo; 17, último párrafo; 160, fracción IX; 164, fracción VII; 165, fracciones II, inciso a) y VII, inciso a); 178, fracción II; 183, fracciones II y V; 185, fracciones II, III, IV, V, VI, VIII, IX, X, XI y XII; 185-B; 187, fracciones I, II, V, VI, VIII, X, XI, XII, XIV y XV; 189, fracciones I y II; 191, fracciones I, II, III y IV; 193, fracciones I, II y III y 200 de la Ley, y 144, primer párrafo del Reglamento. La actualización señalada se realizó de acuerdo con el procedimiento siguiente:

- a) La última actualización de las cantidades establecidas en dichos artículos se dio a conocer en el Anexo 13 "Multas y cantidades actualizadas que establece la Ley Aduanera y su Reglamento" de las RGCE para 2023, publicado en el DOF el 27 de diciembre de 2022, que entró en vigor el 01 de enero de 2023.

Para el cálculo de la actualización se consideró el incremento porcentual acumulado del INPC en el periodo comprendido desde el mes de noviembre de 2022 y hasta el mes de febrero de 2025, el cual fue de 10.10%, excediendo del 10% mencionado en el artículo 17-A, sexto párrafo del CFF. Dicho porcentaje es el resultado de dividir 138.726 puntos correspondiente al INPC del mes de febrero de 2025, publicado en el DOF el 10 de marzo de 2025, entre 125.997 puntos correspondiente al INPC del mes de noviembre de 2022, publicado en el DOF el 09 de diciembre de 2022, menos la unidad y multiplicado por 100.

Con base en lo dispuesto en el artículo 17-A, sexto párrafo del CFF, el periodo que se tomó en consideración para la actualización es el comprendido del mes de noviembre de 2022 al mes de diciembre de 2025. Para tal efecto, el factor de actualización aplicable al periodo mencionado, se obtuvo dividiendo el INPC del mes anterior al más reciente del periodo entre el citado índice correspondiente al último mes que se utilizó en el cálculo de la última actualización, por lo que se tomó en consideración el INPC del mes de noviembre de 2025, publicado en el DOF el 10 de diciembre de 2025, que fue de 142.645 puntos y el citado índice correspondiente al mes de noviembre de 2022, publicado en el DOF el 09 de diciembre de 2022, que fue de 125.997 puntos. Como resultado de esta operación, el factor de actualización obtenido y aplicado es de 1.1321.

- b) Los montos de las cantidades mencionadas anteriormente se han ajustado a lo que establece el artículo 17-A, octavo párrafo del CFF, de tal forma que las cantidades de 0.01 a 5.00 pesos en exceso de una decena, se han ajustado a la decena inmediata anterior y de 5.01 a 9.99 pesos en exceso de una decena, se han ajustado a la decena inmediata superior.

Ley 5o., 16, 16-A, 16-B, 17, 160, 164, 165, 167-D, 167-G, 178, 181, 183, 184-B, 184-D, 185, 185-B, 187, 189, 191, 193, 200, CFF 17-A, 70, Reglamento 2, 71, 129, 144, 170, RGCE Anexo 13

Utilización de la e.firma para la elaboración de pedimentos

- 1.1.7. Para los efectos de los artículos 6o., 59-B de la Ley, 6, 68, fracción II del Reglamento y 17-D, quinto párrafo del CFF, los agentes aduanales, agencias aduanales, sus mandatarios, los apoderados aduanales, los importadores y exportadores deberán utilizar la e.firma en la elaboración de pedimentos, y se deberán observar los lineamientos que al efecto emita el SAT, mismos que se darán a conocer en el Portal del SAT.

Ley 6o., 59-B, Reglamento 6, 68, CFF 17-D

Obtención y empleo del certificado de sello digital

- 1.1.8. Para los efectos de los artículos 6o. y 36 de la Ley, las personas que deban realizar transmisiones a la autoridad aduanera a través del SEA, podrán emplear el sello digital, para lo cual deberán obtener el certificado de sello digital, de conformidad con la regla 2.7.1.5. de la RMF.

Una vez descargado el software, se solicitará el certificado del sello utilizando la e.firma vigente de quien firmará los documentos o los pedimentos, de acuerdo a las disposiciones jurídicas y en el campo de "Nombre de la sucursal o unidad", se deberá indicar:

- I. COMERCIO EXTERIOR, cuando el sello se utilice para transmitir pedimentos.
- II. ACUSE DE VALOR, cuando el sello se utilice para transmitir la información a que se refiere el artículo 59-A de la Ley o para la digitalización de documentos.
- III. VUCEM, para ingresar o realizar cualquier trámite o transmisión a la Ventanilla Digital, incluso las señaladas en la fracción anterior.

Realizada la solicitud a que se refiere el párrafo anterior, se descargará el certificado del sello digital del Portal del SAT, en la sección correspondiente, el cual podrá ser utilizado de acuerdo a las disposiciones jurídicas aplicables, según corresponda a las fracciones anteriores.

Ley 6o., 36, 59-A, CFF 17-E, RMF 2.7.1.5.

Operaciones que se pueden concluir cuando se inicia un procedimiento de suspensión de autorizaciones o concesiones otorgadas por el SAT

- 1.1.9.** Para los efectos del artículo 144-A, segundo párrafo de la Ley, cuando el interesado impugne la negativa ficta deberá estar a lo establecido en el cuarto párrafo de dicho precepto, por lo cual únicamente podrá concluir las operaciones que tuviera iniciadas a la fecha en que le sea notificada la orden de suspensión, sin que pueda iniciar nuevas operaciones, hasta que se resuelva en definitiva el medio de defensa intentado.

Ley 144-A, 203

Consulta de información y solicitud de copias certificadas de pedimentos

- 1.1.10.** Para los efectos del artículo 144, fracción XXVI de la Ley, los importadores, exportadores, agentes aduanales, apoderados aduanales, recintos fiscalizados, almacenes generales de depósito, agentes navieros, transportistas, empresas SAIT, empresas ferroviarias y empresas autorizadas para prevalidar pedimentos, podrán consultar exclusivamente la información de los pedimentos correspondientes a sus operaciones, presentados a despacho en las aduanas y secciones aduaneras del país, consistente en fracción arancelaria, valor en aduana, fecha, tipo de operación, contribuciones y regulaciones o restricciones no arancelarias, número de pedimento, patente, estado del pedimento, secuencia y clave de documento, a través del Portal del SAT. Para efectos de lo anterior, el interesado deberá solicitar la generación de un usuario y contraseña presentando el formato F2 "Solicitud de usuario y contraseña para ingresar al Sistema de Operación Integral Aduanera (SOIA)", contenido en el Anexo 1.

En caso de requerir que la información se proporcione de forma electrónica, deberán formular su solicitud mediante el formato F3 "Solicitud de Matriz de Seguridad para Entrega de Información de Comercio Exterior", contenido en el Anexo 1.

Las personas físicas o morales interesadas en obtener copias certificadas de los pedimentos y anexos, incluso transmitidos al SEA en documento electrónico y digital, de las operaciones que hayan efectuado y que obren en poder de la ANAM o en el citado sistema, deberán formular su solicitud mediante el formato F1 "Solicitud de Expedición de Copias Certificadas de Pedimentos y sus Anexos", contenido en el Anexo 1 o mediante la Ventanilla Digital.

Para los efectos de la presente regla, tratándose de copias certificadas de pedimentos y sus anexos solicitados por la Federación, las entidades federativas, municipios y demarcaciones territoriales de la Ciudad de México, de asuntos oficiales y de su competencia, siempre que la solicitud no derive de la petición de un particular, no se pagarán derechos de conformidad con el artículo 5o., tercer párrafo de la LFD; sin embargo, deberán presentar oficio dirigido a la DGIA solicitando el trámite de expedición de dichas copias.

Ley 144, LFD 5, CFF 19, 37, 69, RGCE 1.2.1., Anexo 1, RMF Anexo 4

Aportaciones voluntarias para mantenimiento, reparación o ampliación de la aduana

- 1.1.11.** Para los efectos del artículo 202 de la Ley, los agentes aduanales, agencias aduanales, apoderados aduanales, importadores, exportadores, transportistas y demás personas relacionadas con el comercio exterior, podrán efectuar aportaciones voluntarias a las asociaciones civiles que se establezcan en cada una de las aduanas para llevar a cabo el mantenimiento, reparación o ampliación de las instalaciones de las mismas.

Las asociaciones civiles que se constituyan de conformidad con el párrafo anterior, deberán solicitar su registro, de conformidad con la ficha de trámite 1/LA "Registro de asociaciones civiles para el mantenimiento, reparación o ampliación de las instalaciones de las aduanas" contenida en el Anexo 2.

La asociación civil registrada, deberá constituir y administrar un fondo con las aportaciones voluntarias a que se refiere el primer párrafo de la presente regla, mismas que pondrá a disposición del titular de la aduana, el cual a su vez informará al Comité de Mejoras, de conformidad con la normatividad aplicable.

Ley 202, RGCE 1.2.2., Anexo 2

Capítulo 1.2. Presentación de Promociones, Declaraciones, Avisos y Formatos**Declaraciones, avisos, formatos, modelos, instructivos de llenado y trámites oficiales (Anexo 1)**

1.2.1. Para los efectos del artículo 31 del CFF, las declaraciones, avisos y formatos, con sus respectivos instructivos de llenado y los instructivos de trámite, así como los modelos aprobados por el SAT que deben ser utilizados por los contribuyentes en el cumplimiento de sus obligaciones en materia de comercio exterior, son los contenidos en el Anexo 1 "Formatos y modelos de comercio exterior", los cuales se encuentran disponibles en el Portal del SAT y son de libre impresión, con excepción de los siguientes formatos:

- I. D1 "Formulario Postal".
- II. D2 "Declaración de aduana para pasajeros procedentes del extranjero (Español e Inglés)".
- III. D3 "Declaración de dinero salida de pasajeros (Español e Inglés)".
- IV. D7 "Pago de contribuciones al comercio exterior (Español, Inglés y Francés)".
- V. D8 "Pedimento de importación temporal de remolques, semirremolques y portacontenedores".

Los formatos anteriores deberán ser proporcionados por las autoridades aduaneras y, en su caso, por las empresas que prestan el servicio internacional de transporte de pasajeros o por las que prestan el servicio de procesamiento electrónico de datos y servicios relacionados a que se refiere el artículo 16-B de la Ley.

Estarán disponibles en el Portal del SAT en formato electrónico simplificado los siguientes formatos:

- I. D2 "Declaración de Aduana para pasajeros procedentes del extranjero (Español e Inglés)", contenido en el Anexo 1.
- II. D4 "Declaración de internación o extracción de cantidades en efectivo y/o documentos por cobrar (Español e Inglés)", contenido en el Anexo 1.
- III. D9 "Formulario múltiple de pago para comercio exterior", contenido en el Anexo 1.
- IV. FCF "Formato para pago de contribuciones federales", contenido en el Anexo 1 "Formas oficiales fiscales" de la RMF.

Cuando las declaraciones o avisos a que se refieren los párrafos anteriores deban presentarse mediante formato, deberán contener toda la información exigida por el mismo, así como adjuntar la documentación que se establezca en el formato de que se trate, de conformidad con las disposiciones jurídicas aplicables. Para los casos en que se solicite adjuntar información a través de escritos libres, estos deberán cumplir los requisitos establecidos en los artículos 18 y 18-A del CFF, según corresponda y cumplir con lo establecido en el artículo 19 del CFF, así como en la regla 1.2.2.

Asimismo, los contribuyentes deberán utilizar los formatos y modelos que estén vigentes en la fecha de su presentación y cumplir con toda la información señalada en los mismos.

Si el trámite se efectúa a través de la Ventanilla Digital, deberá realizarse conforme al artículo 6o. de la Ley. La vigencia de los sellos digitales, estará sujeta a la vigencia de la e.firma de la persona moral de que se trate.

En los casos antes señalados, las autoridades podrán requerir el original o copia certificada del documento que corresponda para comprobar la información y documentación proporcionada mediante su cotejo o incluso adición al expediente de que se trate.

Con independencia de las facilidades otorgadas para el despacho aduanero de las mercancías, a efecto de verificar el adecuado cumplimiento de las obligaciones fiscales o aduaneras, o en ambas, las autoridades competentes, en cualquier momento podrán, requerir al contribuyente, a los responsables solidarios y terceros con ellos relacionados, para que exhiban en su domicilio, establecimiento o en las oficinas de las propias autoridades para su cotejo, los originales de la documentación a que hacen referencia las disposiciones jurídicas aplicables.

Ley 6o., 16-B, CFF 18, 18-A, 19, RGCE Anexo 1, RMF Anexo 1

Presentación de promociones, solicitudes o avisos sin formato (Anexo 2)

1.2.2. Para los efectos de los artículos 18 y 18-A del CFF, las promociones, solicitudes o avisos a que se refiere la presente Resolución, que se presenten mediante escrito libre, ante la autoridad aduanera, deberán contener los requisitos establecidos en los citados preceptos, según corresponda y observar el artículo 19 del CFF, adjuntando la documentación en original, salvo disposición en contrario.

Los requisitos establecidos en los artículos 18 y 18-A del CFF, son los siguientes:

- I. Nombre, la denominación o razón social, el domicilio fiscal manifestado al RFC para el efecto de fijar la competencia de la autoridad y la clave que le correspondió en dicho registro.
- II. Autoridad a la que se dirige y el propósito de la promoción.
- III. Dirección de correo electrónico para recibir notificaciones.
- IV. Números telefónicos, en su caso, del contribuyente y de los autorizados en los términos del artículo 19 del CFF.
- V. Nombres, direcciones y la clave en el RFC o número de identificación fiscal tratándose de residentes en el extranjero, de todas las personas involucradas en la solicitud o consulta planteada.
- VI. Descripción de las actividades a las que se dedica el interesado.
- VII. Monto de la operación u operaciones objeto de la promoción.
- VIII. Hechos y circunstancias relacionados con la promoción, así como los documentos e información que soporten tales hechos o circunstancias.
- IX. Razones de negocio que motivan la operación planteada.
- X. Indicar si los hechos o circunstancias sobre los que versa la promoción han sido previamente planteados ante la misma autoridad u otra distinta, o han sido materia de medios de defensa ante autoridades administrativas o jurisdiccionales y, en su caso, el sentido de la resolución.
- XI. Indicar si el contribuyente se encuentra sujeto al ejercicio de facultades de comprobación por parte de la SHCP o por las entidades federativas coordinadas en ingresos federales, señalando los periodos y las contribuciones, y en su caso los pedimentos objeto de la revisión. Asimismo, deberá mencionar si se encuentra dentro del plazo para que las autoridades fiscales emitan la resolución a que se refiere el artículo 50 del CFF.

Las promociones, solicitudes o avisos contenidos en el Anexo 2 "Trámites de comercio exterior", que se presenten mediante escrito libre ante la autoridad aduanera, deberán cumplir con la ficha de trámite adjuntando la documentación en original que corresponda, salvo disposición en contrario.

Cuando el trámite se efectúe a través de la Ventanilla Digital, deberá realizarse conforme al artículo 6o. de la Ley. La vigencia de los sellos digitales estará sujeta a la vigencia de la e.firma de la persona moral de que se trate.

Para efectos de la presente regla, la autoridad emitirá respuesta a la solicitud del trámite correspondiente, dentro de los tres meses siguientes, a la fecha en la que se haya dado cumplimiento con la totalidad de los requisitos exigidos en las disposiciones jurídicas aplicables y, en su caso, de aquellos que por su omisión hubiesen sido requeridos por las autoridades aduaneras, esto es, se encuentre debidamente integrado el expediente, de conformidad con el artículo 37 del CFF, salvo en aquellos trámites en los que se disponga un plazo de respuesta distinto, el cual en ningún caso excederá del plazo antes citado. Transcurrido dicho plazo sin que se notifique la autorización que corresponda, se entenderá que la resolución es negativa en los términos del referido ordenamiento.

Cuando el interesado omita dar cumplimiento a algún requisito, documentación o información necesaria para la procedencia del trámite, la autoridad aduanera emitirá el requerimiento correspondiente, a fin de que el interesado subsane la omisión en un plazo de diez días, contados a partir de que surta efectos la notificación; en el supuesto en el que el interesado no dé cumplimiento al requerimiento o este se cumpla fuera del plazo correspondiente, la promoción o solicitud se tendrá por no presentada, en términos de los artículos 18 y 18-A del CFF.

Los trámites que se realicen y los documentos que se presenten, que contengan la e.firma o el sello digital, se entenderán efectuados con la firma autógrafa del solicitante, produciendo los mismos efectos que las leyes otorgan a los documentos firmados autógrafamente y teniendo el mismo valor probatorio, de conformidad con los artículos 6o. de la Ley y 17-D, tercer párrafo del CFF.

En estos casos, las autoridades aduaneras podrán requerir el original o copia certificada del documento que corresponda para comprobar la información y documentación proporcionada mediante su cotejo o incluso adición al expediente de que se trate.

Con independencia de las facilidades otorgadas para el despacho aduanero de las mercancías, a efecto de verificar el adecuado cumplimiento de las obligaciones fiscales, aduaneras o de comercio exterior, las autoridades competentes, en cualquier momento, podrán requerir al interesado, responsables solidarios y terceros con ellos relacionados, para que exhiban en su domicilio, establecimiento o en las oficinas de las propias autoridades para su cotejo, los originales de la documentación a que hacen referencia las disposiciones jurídicas aplicables.

Los trámites comprendidos en el Anexo 2, podrán presentarse ante la autoridad competente a través de los medios y en los términos que se tenían establecidos con anterioridad al señalamiento de presentación de estos a través de la Ventanilla Digital o buzón tributario, y cuando se trate de nuevos trámites, mediante escrito libre ante la autoridad competente, cumpliendo con las disposiciones aplicables al trámite. Lo anterior, hasta en tanto se dé a conocer en la página electrónica de la referida Ventanilla Digital o en el Portal del SAT, según corresponda, los formatos que se deberán utilizar para tales efectos.

Ley 6o., CFF 17-D, 18, 18-A, 19, 37, RGCE Anexo 2

Presentación de documentos ante la aduana por buzón o mediante correo certificado

- 1.2.3.** Para los efectos de los artículos 18 y 18-A del CFF, la presentación de promociones que en los términos de las presentes RGCE deba hacerse ante una aduana, se hará a través del buzón para trámites que se encuentre ubicado en cada aduana, en un horario de lunes a viernes de 9:00 a las 18:00 horas, no siendo aplicable para estos efectos lo señalado en la regla 2.1.1. y el Anexo 4, relativos al despacho aduanero y los trámites que conlleva el mismo. En el caso de operaciones en las que de conformidad con las presentes RGCE no se requiera la presentación física de las mercancías ante la aduana, la documentación deberá presentarse ante los módulos asignados por cada aduana para tales efectos.

Tratándose de los avisos que se presentan ante la ADACE, podrán enviarse por correo certificado con acuse de recibo, siempre que el envío se efectúe desde el lugar en que se encuentra registrado el domicilio fiscal del interesado. En estos casos, se tendrá como fecha de presentación del escrito respectivo, la del día en que se deposite en la oficina de correos.

Para los efectos del párrafo anterior, se entenderá como oficina de correos a las oficinas postales de SEPOMEX.

CFF 18, 18-A, RGCE 1.2.2., 2.1.1., Anexo 4

Horario de recepción de documentos

- 1.2.4.** Para los efectos del artículo 7 del Reglamento del CFF, las declaraciones, promociones, formatos, solicitudes o avisos a que se refieren las reglas 1.2.1. y 1.2.2. deberán presentarse ante las autoridades aduaneras, de conformidad con lo siguiente:
- I. En la oficialía de partes de las unidades administrativas del SAT, en un horario de las 8:00 a las 14:30 horas, salvo aquellos trámites en los que se señale expresamente un horario específico.
 - II. Tratándose de las unidades administrativas centrales de la ANAM, el horario de recepción es de las 9:00 a las 18:00 horas de lunes a jueves y de las 9:00 a las 15:00 horas los viernes.

III. Cuando su presentación sea a través de la Ventanilla Digital, de conformidad con el artículo 9o.-E de la Ley, el horario de recepción de documentos será de 7:00 a las 18:00 horas, por lo que los trámites o movimientos que se realicen después de las 18:00 horas o en días inhábiles se considerarán realizados al día hábil siguiente. Para efectos del horario se tomará en cuenta la hora del centro del país.

Para los efectos de la Ventanilla Digital se considerarán hábiles todos los días del año, con excepción de sábados y domingos, así como aquellos que las disposiciones legales y los Acuerdos Secretariales de las Dependencias señalen como inhábiles.

Ley 9o.-E, CFF 12, 13, Reglamento del CFF 7, RGCE 1.2.1., 1.2.2., 2.1.1., Anexo 4

Referencias al Distrito Federal y demarcaciones territoriales

1.2.5. Para los efectos del artículo décimo cuarto transitorio del “Decreto por el que se declaran reformadas y derogadas diversas disposiciones de la Constitución Política de los Estados Unidos Mexicanos, en materia de la reforma política de la Ciudad de México”, publicado en el DOF el 29 de enero de 2016, la referencia al Distrito Federal, se entenderá realizada a la Ciudad de México, en las regulaciones y restricciones no arancelarias, instrumentos y programas de comercio exterior, así como en cualquier documentación que se presente ante la autoridad, tal como cupos o certificados de cupos, avisos automáticos, autorizaciones, permisos previos y control de exportación, licencias, certificados de origen, Cuadernos ATA, pólizas de seguros y fianzas, entre otros, siempre que dicha documentación se encuentre vigente, se hubiera tramitado previo a la entrada en vigor del Decreto de referencia y hasta en tanto se inicie, en su caso, la vigencia de aquellos que lo sustituyan.

Las referencias que hagan los contribuyentes al Distrito Federal y a sus Delegaciones en las promociones, declaraciones, avisos o informes que presenten ante las autoridades aduaneras, se entenderán hechas a la Ciudad de México y a sus demarcaciones territoriales, respectivamente, y tal situación no se considerará infracción a las disposiciones fiscales y aduaneras.

Decreto por el que se declaran reformadas y derogadas diversas disposiciones de la Constitución Política de los Estados Unidos Mexicanos, en materia de la reforma política de la Ciudad de México décimo cuarto transitorio

Registro y revocación del encargo conferido del agente aduanal

1.2.6. Para los efectos del artículo 59, fracción III de la Ley, los contribuyentes que se encuentren inscritos y activos en el Padrón de Importadores y que cuenten con la e.firma vigente, deberán registrar o revocar electrónicamente el documento mediante el cual se confiere el encargo a los agentes aduanales para que actúen como sus consignatarios o mandatarios y puedan realizar sus operaciones, utilizando el formato electrónico B14 “Encargo conferido al agente aduanal para realizar operaciones de comercio exterior o la revocación del mismo”, contenido en el Anexo 1, el cual se encuentra disponible en el Portal del SAT, con el uso de su e.firma o contraseña, a efecto de que se les registre o revoque en los términos de dicho artículo.

El número máximo de patentes aduanales que podrán tener autorizadas las personas físicas será de diez y en el caso de personas morales será de treinta. Previo al registro de cada encargo conferido, el contribuyente deberá consultar en el citado Portal, el número de patentes aduanales habilitadas con anterioridad, a fin de no exceder el número máximo permitido.

No estarán sujetos a lo señalado en el párrafo anterior, las dependencias del Ejecutivo Federal, los Poderes Legislativo y Judicial y las entidades que integran la Administración Pública Paraestatal de la Federación, entidades federativas, municipios y demarcaciones territoriales de la Ciudad de México; los organismos públicos autónomos, los que cuenten con el Registro en el Esquema de Certificación de Empresas, modalidad de Operador Económico Autorizado, a que se refiere la regla 7.1.4., y los que utilicen el procedimiento de revisión de origen, conforme a lo establecido en el artículo 98 de la Ley.

Para los efectos de la presente regla, los agentes aduanales deberán aceptar o rechazar el encargo conferido por el importador en el Portal del SAT, utilizando el formato electrónico B14 “Encargo conferido al agente aduanal para realizar operaciones de comercio exterior o la revocación del mismo”, contenido en el Anexo 1, con el uso de su e.firma o contraseña vigente. En tanto no se realice la aceptación de dicho encargo, el agente aduanal no podrá realizar operaciones en el SAAI.

Los contribuyentes que requieran revocar un encargo conferido deberán llevar a cabo su disminución en la opción "Actualización de Encargos Conferidos" de dicho Portal.

La aceptación o rechazo de los encargos conferidos y sus revocaciones por parte de la autoridad, así como la aceptación o el rechazo de los mismos por parte del agente aduanal, se dará a conocer ingresando al Portal del SAT, con el uso de su e.firma o contraseña vigente.

Los agentes aduanales que requieran dejar sin efectos un encargo conferido de conformidad con la presente regla, deberán informarlo a la AGSC mediante buzón tributario o escrito libre.

Será responsabilidad del agente aduanal informar al contribuyente que le hubiera conferido el encargo del trámite antes señalado.

En tanto no se realice la modificación en los sistemas, se entenderá que las operaciones de comercio exterior fueron efectuadas por el agente aduanal o sus mandatarios.

Tratándose de personas que no se encuentren inscritas en el Padrón de Importadores y realicen importaciones de conformidad con las reglas 1.3.1., 1.3.5. y 1.3.6., para efectos del artículo 59, fracción III, segundo párrafo de la Ley, deberán entregar al agente aduanal el documento que compruebe el encargo conferido para realizar sus operaciones, sin que sea necesario entregar dicho documento a la AGSC en los términos de la presente regla.

Ley 59, 98, RGCE 1.2.1., 1.2.2., 1.3.1., 1.3.5., 1.3.6., 7.1.4., Anexo 1

Registro y revocación del encargo conferido de la agencia aduanal

1.2.7. Para los efectos del artículo 59, fracción III, segundo párrafo de la Ley, los contribuyentes que se encuentren inscritos y activos en el Padrón de Importadores y que cuenten con la e.firma vigente, deberán registrar o revocar electrónicamente el documento mediante el cual se confiere el encargo a las agencias aduanales para que actúen como sus consignatarios o mandatarios y puedan realizar sus operaciones, utilizando el formato electrónico B15 "Encargo conferido a la agencia aduanal para realizar operaciones de comercio exterior o la revocación del mismo", contenido en el Anexo 1, el cual se encuentra disponible en el Portal del SAT, con el uso de su e.firma vigente, a efecto de que se les registre o revoque en los términos de dicho artículo.

El número máximo de agencias aduanales que podrán tener autorizadas las personas físicas será de tres y en el caso de personas morales será de cinco. Previo al registro de cada encargo conferido, el contribuyente deberá consultar en el citado Portal, el número de agencias aduanales habilitadas con anterioridad, a fin de no exceder el número máximo permitido.

No estarán sujetos a lo señalado en el párrafo anterior las dependencias del Ejecutivo Federal, los poderes Legislativo y Judicial y las entidades que integran la Administración Pública Paraestatal de la Federación, entidades federativas, municipios y demarcaciones territoriales de la Ciudad de México y los organismos públicos autónomos.

Para los efectos de la presente regla, las agencias aduanales deberán aceptar o rechazar el encargo conferido por el importador en el Portal del SAT, con el uso de su e.firma vigente. En tanto no se realice la aceptación de dicho encargo, la agencia aduanal no podrá realizar operaciones en el SAAI.

Los contribuyentes que requieran revocar un encargo conferido deberán llevar a cabo su disminución en la opción "Actualización de Encargos Conferidos" del Portal del SAT.

La aceptación o rechazo de los encargos conferidos y sus revocaciones por parte de la autoridad, así como la aceptación o el rechazo de los mismos por parte de la agencia aduanal, se dará a conocer ingresando al Portal del SAT, con el uso de su e.firma o contraseña vigente.

Las agencias aduanales que requieran dejar sin efectos un encargo conferido de conformidad con la presente regla, deberán informarlo a la AGSC mediante buzón tributario o escrito libre.

Será responsabilidad de la agencia aduanal informar al contribuyente que le hubiera conferido el encargo del trámite antes señalado.

En tanto no se realice la modificación en los sistemas, se entenderá que las operaciones de comercio exterior fueron efectuadas por la agencia aduanal o sus mandatarios.

Tratándose de personas que no se encuentren inscritas en el Padrón de Importadores y realicen importaciones de conformidad con las reglas 1.3.1., 1.3.5. y 1.3.6., para efectos del artículo 59, fracción III de la Ley, deberán entregar a la agencia aduanal el documento que compruebe el encargo conferido para realizar sus operaciones, sin que sea necesario entregar dicho documento a la AGSC en los términos de la presente regla.

Ley 59, RGCE 1.2.1., 1.2.2., 1.3.1., 1.3.5., 1.3.6., Anexo 1

Consultas en materia aduanera y de comercio exterior y a través de organizaciones que agrupan contribuyentes

- 1.2.8.** Para efectos del artículo 34 del CFF, las personas físicas y morales podrán realizar consultas en materia aduanera y de comercio exterior, en situaciones reales y concretas, de conformidad con la ficha de trámite 2/LA "Solicitud de consultas reales y concretas en materia aduanera y de comercio exterior" contenida en el Anexo 2.

La ACNCE podrá resolver las consultas que formulen las asociaciones patronales; los sindicatos obreros; las cámaras de comercio e industria; las agrupaciones agrícolas, ganaderas, pesqueras o silvícolas; los colegios de profesionales, así como los organismos que los agrupen; las asociaciones civiles que de conformidad con sus estatutos tengan el mismo objeto social que las cámaras y confederaciones empresariales en los términos de la Ley del ISR, sobre situaciones reales y concretas en materia aduanera y de comercio exterior que afecten a la generalidad de sus miembros o asociados, siempre que presenten su consulta, de conformidad con la ficha de trámite 3/LA "Solicitud de consultas en materia aduanera y de comercio exterior a través de organizaciones que agrupan contribuyentes" contenida en el Anexo 2.

Las resoluciones a que se refiere el párrafo anterior, serán aplicables a los miembros o asociados de las organizaciones antes mencionadas, siempre que las situaciones sean idénticas a las que fueron objeto de análisis.

Ley del ISR 7, CFF 34, RGCE 1.2.2., Anexo 2

Consulta sobre la clasificación arancelaria y el NICO

- 1.2.9.** Para los efectos del artículo 47 de la Ley y 18, 18-A y 34 del CFF, los importadores, exportadores, agentes aduanales, agencias aduanales o apoderados aduanales, así como confederaciones, cámaras o asociaciones, podrán formular su consulta sobre la clasificación arancelaria y el NICO de la mercancía objeto de la operación de comercio exterior, de conformidad con la ficha de trámite 4/LA "Solicitud de clasificación arancelaria y NICO" contenida en el Anexo 2.

Ley 47, 48, CFF 18, 18-A, 34, RGCE 1.2.2., Anexo 2

Emisión de resoluciones anticipadas en términos de los Acuerdos comerciales o Tratados de Libre Comercio suscritos por México

- 1.2.10.** Para los efectos del artículo 49 bis de la Ley y de los acuerdos comerciales o tratados de libre comercio suscritos por México que se encuentren vigentes, las personas físicas o morales podrán solicitar, con anterioridad a la importación o exportación de la mercancía, la emisión de resoluciones anticipadas en materia de origen, ante la ACAJACE o respecto a clasificación arancelaria, aplicación de criterios de valoración aduanera, ante la ACNCE, presentando el formato E13 "Solicitud de emisión de resolución anticipada", contenido en el Anexo 1.

Ley 49 bis, RGCE 1.2.1., Anexo 1

Capítulo 1.3. Padrones de Importadores y Exportadores

Importación de mercancías exentas de inscripción en los padrones a que se refiere el artículo 59 de la Ley (Anexos 7 y 8)

- 1.3.1.** Para los efectos del artículo 59, fracción IV de la Ley, no será necesario inscribirse en el Padrón de Importadores y, en su caso, en el Padrón de Importadores de Sectores Específicos cuando se trate de la importación de las siguientes mercancías:

- I. Las efectuadas por misiones diplomáticas, consulares, especiales del extranjero acreditadas ante el gobierno mexicano y oficinas de organismos internacionales representados o con sede en territorio nacional, de conformidad con los artículos 61, fracción I de la Ley y 88, fracción I, 89 y 90 del Reglamento.
- II. Las establecidas en el artículo 61, fracciones IX, XI, XVI y XVII de la Ley.

- III. Los aparatos ortopédicos o prótesis para uso de personas con discapacidad, así como los vehículos especiales o adaptados que sean para su uso personal, siempre que obtengan la autorización a que se refiere el artículo 61, fracción XV de la Ley.
- IV. Las de vehículos realizadas al amparo de una franquicia diplomática, de conformidad con el artículo 62, fracción I de la Ley.
- V. Las destinadas al régimen de tránsito en cualquiera de sus modalidades, de acuerdo al artículo 90, apartado D de la Ley.
- VI. Las que retornen al país conforme a los artículos 103, 116 y 117 de la Ley.
- VII. Las importadas temporalmente, conforme al artículo 106 de la Ley y al Capítulo 3.6.
- VIII. Las destinadas para exposición y venta en establecimientos de depósito fiscal a que se refiere el artículo 121, fracción I de la Ley.
- IX. Las efectuadas por pasajeros, de conformidad con la regla 3.2.2.
- X. Las importaciones definitivas de vehículos nuevos y usados realizadas por personas físicas y morales conforme a las reglas 3.5.1. y 3.5.2., siempre que se trate de un solo vehículo en un plazo de doce meses.
- XI. Los insumos y las mercancías relacionadas con el sector agropecuario señaladas en el Anexo 7, siempre que el importador sea ejidatario, y sólo en el caso de que no tenga obligación de estar inscrito en el RFC, podrá utilizar el RFC genérico correspondiente.
- XII. Las mercancías señaladas en el Anexo 8, siempre que sean para uso exclusivo del importador.
- XIII. El equipo médico señalado en el Anexo 9, siempre que se trate de una pieza y sea para uso exclusivo del importador.
- XIV. Las efectuadas por personas físicas para su uso personal, hasta por el número de unidades por pedimento que se encuentren contenidas en la siguiente lista, siempre que no se tramiten más de dos pedimentos por un mismo importador al año:

Mercancía	Número de unidades por pedimento
Animales vivos	2
Alimentos enlatados	10
Juguetes	10
Juguetes electrónicos	2
Muebles de uso doméstico	10 piezas o 3 juegos.
Ropa y accesorios	10
Calzado y partes de calzado	10 pares o piezas.
Equipo deportivo	1
Motocicleta	1
Bicicleta	1
Llantas nuevas para automóvil, camioneta, camión y bicicleta	5 piezas.
Aparatos electrodomésticos	6 piezas.
Partes de equipo de cómputo	5
Equipo de profesionistas	1 juego.
Herramienta	2 juegos.
Bisutería	20 piezas o juegos, cuando su presentación esté dispuesta en un mismo estuche.

Joyería	3 piezas o juegos, cuando su presentación esté dispuesta en un mismo estuche.
Discos o discos compactos grabados	20 piezas.
Bebidas alcohólicas	24 litros.
Trofeos de caza	3
Embarcaciones incluso con su remolque, helicópteros y aviones	1 pieza.

- XV.** Las destinadas al régimen de depósito fiscal en almacenes generales de depósito.
- XVI.** Las importadas por el Ejército, la Fuerza Aérea, la Armada de México, cuerpos o asociaciones de bomberos, la SEGOB y de los Estados, autoridades federales, estatales o municipales y sus órganos desconcentrados, la FGR, la FGJE, el SAT o la ANAM, para su uso exclusivo en el ejercicio de sus funciones, con el objeto de destinarlas a finalidades de seguridad y defensa nacional, así como seguridad pública, según corresponda.
- XVII.** Las realizadas por Empresas de mensajería y paquetería, cuyo valor no exceda de una cantidad equivalente en moneda nacional o extranjera a 1,000 (mil) dólares de los Estados Unidos de América y las realizadas por personas físicas mediante pedimento, cuyo valor no exceda de una cantidad equivalente en moneda nacional o extranjera a 5,000 (cinco mil) dólares de los Estados Unidos de América, siempre que en este último caso no se efectúe más de una operación en cada mes de calendario. Lo señalado en esta fracción procederá siempre que no se trate de mercancías a que se refiera otra fracción de la presente regla.
- XVIII.** Los libros, esculturas, pinturas, serigrafías, grabados y en general, obras de arte.
- XIX.** Los menajes de casa, en los términos de la Ley.
- XX.** Los materiales que importen las empresas extranjeras de la industria cinematográfica que se vayan a consumir o destruir durante la filmación, siempre que se trate de materiales para las cámaras de videograbación o los aparatos para el grabado y reproducción de sonido, material de tramoya, efectos especiales, decoración, construcción, edición y de oficina, maquillaje, vestuario, alimentación fílmica y utilería.
- XXI.** Los medicamentos con receta médica, en las cantidades señaladas en la misma.
- XXII.** Las adquiridas por remates realizados por almacenes generales de depósito en términos del artículo 22 de la Ley General de Organizaciones y Actividades Auxiliares del Crédito.

Será necesaria la inscripción en el Padrón de Importadores y en el Padrón de Importadores de Sectores Específicos, cuando se trate de mercancías señaladas en la fracción I del Anexo 10.

No obstante lo señalado en el párrafo anterior, no será necesario inscribirse en el Padrón de Importadores y, en su caso, en el Padrón de Importadores de Sectores Específicos, tratándose de las mercancías señaladas en las fracciones I, II, VI, VIII, X y XVI de la presente regla, aun cuando se trate de mercancías señaladas en la fracción I del Anexo 10.

No será necesario inscribirse en el Padrón de Importadores y, en su caso, en el Padrón de Importadores de Sectores Específicos, tratándose de la importación de mercancías, realizada por Empresas de mensajería y paquetería a que se refiere la fracción XVII de la presente regla, únicamente para los sectores 10 "Calzado" y 11 "Textil y confección" de la fracción I del Anexo 10.

Ley 59, 61, 62, 90, 103, 104, 106, 116, 117, 121, Ley General de Organizaciones y Actividades Auxiliares del Crédito 22, Reglamento 82, 88, 89, 90, RGCE 3.2.2., 3.5.1., 3.5.2., Capítulo 3.6., Anexos 7, 8, 9 y 10

Inscripción en el Padrón de Importadores y en el Padrón de Importadores de Sectores Específicos

- 1.3.2.** Para los efectos de los artículos 59, fracción IV de la Ley y 82 y 83 del Reglamento, los interesados deberán solicitar su inscripción en el Padrón de Importadores y, en su caso, en el Padrón de Importadores de Sectores Específicos, de conformidad con la ficha de trámite 5/LA "Solicitud de inscripción en el Padrón de Importadores" o 6/LA "Solicitud de aumento o disminución de sector(es) en el Padrón de Importadores de Sectores Específicos", contenidas en el Anexo 2, según corresponda.

Los contribuyentes que requieran introducir alguna de las mercancías señaladas en la fracción I del Anexo 10, bajo los regímenes aduaneros definitivo de importación; temporal de importación; depósito fiscal; elaboración, transformación o reparación en recinto fiscalizado, y recinto fiscalizado estratégico, deberán presentar su solicitud de conformidad con la ficha de trámite 6/LA "Solicitud de aumento o disminución de sector(es) en el Padrón de Importadores de Sectores Específicos" contenida en el Anexo 2.

Ley 59, Reglamento 82, 83, RGCE 1.2.2., Anexos 2 y 10

Causales de suspensión en los padrones

- 1.3.3.** Para los efectos de los artículos 59, fracción IV y 144, fracción XXXVI de la Ley y 84 y 87, último párrafo del Reglamento, procederá la suspensión en el Padrón de Importadores y, en su caso, en el Padrón de Importadores de Sectores Específicos o en el Padrón de Exportadores Sectorial, a quienes introduzcan o extraigan mercancías del territorio nacional que se encuentren en alguno de los siguientes supuestos:

- I. No cuenten con la e.firma vigente.
- II. No tengan registrados o actualizados los medios de contacto para efectos del buzón tributario, en términos del artículo 17-K, penúltimo párrafo del CFF.
- III. No hubieren presentado las declaraciones de los impuestos federales o cumplido con alguna otra obligación fiscal.
- IV. No realicen operaciones de comercio exterior en un periodo que exceda los doce meses.
- V. Presenten aviso de suspensión de actividades en el RFC.
- VI. Presenten aviso de cancelación en el RFC.
- VII. No presenten el aviso de apertura o cierre de los establecimientos en los cuales almacenen mercancía de comercio exterior o de los que utilicen en el desempeño de sus actividades.
- VIII. Realicen cambio de domicilio fiscal o realicen el cambio después del inicio de facultades de comprobación, sin presentar los avisos correspondientes a la ADSC, conforme a los plazos establecidos en el artículo 27, apartado D, fracción II del CFF.
- IX. No sean localizados en su domicilio fiscal o este no reúna las características del artículo 10 del CFF, o bien el domicilio fiscal del contribuyente o alguno de los lugares señalados en el artículo 29, fracción VIII del Reglamento del CFF, estén en el supuesto de inexistente.
- X. El nombre, denominación o razón social o domicilio del proveedor en el extranjero o domicilio fiscal del importador, señalado en el pedimento, en el CFDI o documento equivalente presentado y transmitido, conforme a los artículos 36-A, 37-A y 59-A de la Ley, sean falsos o inexistentes o cuando en el domicilio señalado en dichos documentos, no se pueda localizar al proveedor en el extranjero; destinatario o comprador, en el extranjero.
- XI. Presenten documentación falsa.
- XII. No cuenten con la documentación que ampare las operaciones de comercio exterior, de conformidad con las disposiciones jurídicas aplicables.
- XIII. Alteren los registros o documentos que amparen sus operaciones de comercio exterior.

- XIV.** No lleven la contabilidad, registros, inventarios o medios de control, a que esté obligado conforme a las disposiciones fiscales y aduaneras; o los oculten, alteren o destruyan total o parcialmente.
- XV.** Las empresas que cuenten con el Registro en el Esquema de Certificación de Empresas, modalidad de IVA e IEPS, así como los contribuyentes que garanticen el interés fiscal, mediante fianza o carta de crédito, que dejen de cumplir con las obligaciones establecidas en las reglas 7.2.1. o 7.4.3. que le sean aplicables de conformidad con el registro obtenido.
- XVI.** No declaren en el pedimento la marca de los productos importados o la información a que se refiere la regla 3.1.20.
- XVII.** Se encuentren inscritos en el Padrón de Importadores o en el Padrón de Importadores de Sectores Específicos, y permitan a otro que se encuentre suspendido, seguir efectuando sus operaciones de comercio exterior; tengan como representante legal, socio o accionista a un miembro de alguna empresa o persona física que haya sido suspendida por alguna de las causales establecidas en la presente regla y no la hubiera desvirtuado.
- Para efectos de la presente fracción, se exceptúa a aquellos que hayan sido suspendidos conforme a las fracciones IV, V y VI, siempre que se trate de las únicas causales de suspensión.
- XVIII.** Tengan créditos fiscales firmes o créditos fiscales determinados por autoridades fiscales o aduaneras que, no se encuentren pagados o garantizados en alguna de las formas permitidas por el CFF, por infracciones distintas a las señaladas en la fracción XIX de la presente regla, y en cada caso sean por más de \$100,000.00 (cien mil pesos 00/100 m.n.).
- XIX.** Se les determine mediante resolución un crédito fiscal firme o exigible a cargo del contribuyente por la comisión de cualquiera de las infracciones establecidas en los artículos 176, 177, 179 y 182, fracción II de la Ley, omitiendo el pago de contribuciones y cuotas compensatorias por más de \$100,000.00 (cien mil pesos 00/100 m.n.) y dicha omisión represente más del 10% del total de las que debieron pagarse y el crédito no se encuentre garantizado.
- XX.** Se les determine mediante resolución que el valor declarado en el pedimento de importación es inferior en un 50% o más, al precio promedio de aquellas mercancías idénticas o similares importadas dentro del periodo de noventa días anteriores o posteriores a la fecha de la operación.
- XXI.** Se encuentre investigado penalmente o vinculado a proceso por haber participado en la comisión de algún delito en materia fiscal, propiedad industrial o derechos de autor.
- XXII.** El importe de sus ingresos o el valor de los actos o actividades declarados en el periodo revisado por la autoridad, sea inferior al 30% del valor de las importaciones realizadas durante el mismo periodo.
- XXIII.** Cuando se encuentren en alguno de los supuestos establecidos en el artículo 9 del Decreto de vehículos usados.
- XXIV.** Las autoridades aduaneras tengan conocimiento de la detección por parte de las autoridades competentes, de mercancías que atenten contra la propiedad industrial o los derechos de autor protegidos por la Ley Federal de Protección a la Propiedad Industrial y la Ley Federal del Derecho de Autor, respectivamente.
- XXV.** Tratándose de exportación definitiva o retorno de mercancía al extranjero, se detecte que las mercancías declaradas en la documentación aduanera no salieron del país o se determine que no se llevó a cabo el retorno de al menos el 90%.
- XXVI.** Introduzcan al régimen de depósito fiscal en almacenes generales de depósito autorizados de conformidad con el artículo 119 de la Ley, alguna de las mercancías a que se refiere la regla 4.5.9.
- XXVII.** Inicien alguna operación de tránsito interno o internacional y no efectúe el cierre de la operación en la aduana de destino correspondiente, dentro de los plazos establecidos, sin existir causas debidamente justificadas para no realizarlo.

- XXVIII.** Se opongan al ejercicio de las facultades de comprobación de las autoridades aduaneras.
- XXIX.** Cuando estando sujeto al ejercicio de las facultades de comprobación contempladas en el artículo 42 del CFF, no atiendan los requerimientos de las autoridades fiscales o aduaneras para presentar la documentación e información que acredite el cumplimiento de sus obligaciones, o lo realice en forma incompleta.
- Tratándose de los requerimientos distintos a los señalados en el párrafo anterior, la suspensión procederá cuando se incumpla en más de una ocasión con el mismo requerimiento.
- XXX.** Con motivo del dictamen de laboratorio o del ejercicio de las facultades de comprobación, la autoridad aduanera determine una clasificación arancelaria diferente a la que el agente aduanal, apoderado aduanal, agencia aduanal, importador o exportador haya declarado en el pedimento, cuando la inexacta clasificación arancelaria implique el incumplimiento de alguna regulación y restricción no arancelaria en materia de seguridad nacional o salud pública, o la omisión del pago de cuotas compensatorias, siempre que la fracción arancelaria determinada por la autoridad se encuentre sujeta a cuotas compensatorias, cuando sea originaria del país de origen declarado en el pedimento, o la fracción arancelaria determinada por la autoridad aduanera sea alguna de las señaladas en el Anexo A de la “Resolución por la que se expiden los formatos oficiales de los avisos e informes que deben presentar quienes realicen actividades vulnerables”, publicada en el DOF el 30 de agosto de 2013 y sus posteriores modificaciones y la mercancía se encuentre dentro de la acotación del artículo 17, fracción XIV de la LFPIORPI.
- XXXI.** Con motivo del reconocimiento aduanero o del ejercicio de facultades de comprobación, la autoridad aduanera detecte mercancías que ostentan físicamente alguna marca de origen la cual corresponda a un país que exporta mercancías en condiciones de prácticas desleales de comercio internacional, estén sujetas al pago de una cuota compensatoria o a una medida de transición, y el origen declarado en el pedimento sea distinto.
- XXXII.** Con motivo del reconocimiento aduanero o de la verificación de mercancías en transporte, la autoridad aduanera detecte la introducción o extracción del territorio nacional de armas o algún narcótico de los señalados en el artículo 193 del CPF, sin la documentación que acredite el cumplimiento de las regulaciones o restricciones no arancelarias correspondientes, o se trate de mercancía prohibida.
- XXXIII.** Con motivo del reconocimiento aduanero o de la verificación de mercancías en transporte, la autoridad aduanera detecte al contribuyente cantidades en efectivo, en cheques nacionales o extranjeros, órdenes de pago o cualquier otro documento por cobrar o una combinación de ellos, superiores al equivalente en la moneda o monedas de que se trate a 30,000 (treinta mil) dólares de los Estados Unidos de América y haya omitido declararlas a la autoridad aduanera al momento de ingresar al país o al salir del mismo.
- XXXIV.** Se detecte que las empresas con Programa IMMEX, no tengan las mercancías importadas temporalmente al amparo de su programa en los domicilios registrados ante el SAT de conformidad con el artículo 24, fracción VI, del Decreto IMMEX, o no cuente con la infraestructura necesaria para llevar a cabo las operaciones de maquila de las mercancías importadas temporalmente.
- XXXV.** La SE haya cancelado el Programa IMMEX de conformidad con lo establecido en el artículo 27 del Decreto IMMEX, salvo que tengan activo simultáneamente otro programa de promoción sectorial al que hace referencia el artículo 7 del referido Decreto, o bien, que su inscripción se haya realizado de conformidad con la regla 1.3.2., y posterior a la obtención de su Programa IMMEX.
- XXXVI.** Cuenten con inscripción en el Sector 2 “Radiactivos y nucleares”, de la fracción I del Anexo 10, y la Comisión Nacional de Seguridad Nuclear y Salvaguardias de la SENER notifique a la AGSC que cualquiera de las licencias o autorizaciones, según sea el caso, señaladas en el apartado “¿Qué requisitos debo cumplir?” de conformidad con la ficha de trámite 6/LA “Solicitud de aumento o disminución de sector(es) en el Padrón de Importadores de Sectores Específicos” contenida en el Anexo 2, fueron suspendidas o canceladas.

- XXXVII.** Se encuentren inscritos en el Sector 9 “Cigarros”, de la fracción I del Anexo 10 y la COFEPRIS, notifique a la AGSC, que la licencia sanitaria otorgada a los importadores fue suspendida, cancelada o revocada, o cuando el domicilio registrado por los importadores ante la COFEPRIS no sea el mismo que el registrado ante el SAT. Asimismo, cuando las marcas de cigarros a importarse en el país no se encuentren clasificadas en el apartado B “Catálogos de claves de nombres genéricos de bebidas alcohólicas y marcas de tabacos labrados”, del Anexo 11 “Catálogos de claves y marcas de tabacos labrados y bebidas alcohólicas” de la RMF.
- XXXVIII.** Para efectos de los Sectores 10 “Calzado” y 11 “Textil y confección”, de la fracción I del Anexo 10, cuando los Avisos Automáticos de Importación presentados para el despacho de las mercancías no amparen las mercancías a importar o no se encuentren vigentes.
- XXXIX.** Para efectos de los Sectores 10 “Calzado” y 11 “Textil y confección”, de la fracción I del Anexo 10, cuando estando obligado a presentar la cuenta aduanera de garantía o carta de crédito conforme al artículo 86-A, fracción I de la Ley, se omita su presentación o la misma contenga datos incorrectos que representen un monto inferior al que se debió de garantizar. En el caso establecido en el artículo 158, fracción I de la Ley, la suspensión en el padrón procederá si la garantía no se presenta dentro del plazo de quince días a que se refiere el último párrafo del referido artículo 158.
- XL.** En el caso del Sector 13 “Hidrocarburos y combustibles”, de la fracción I del Anexo 10 que:
- a) No cuenten con los permisos vigentes a que se refiere la Ley del Sector Hidrocarburos o, en su caso, obtenidos en términos de la Ley de Hidrocarburos, publicada en el DOF el 11 de agosto de 2014.
 - b) Realicen o hayan realizado operaciones o contratado servicios con sujetos que no cuenten con los permisos respectivos, tratándose de actividades reguladas en términos de la citada Ley del Sector Hidrocarburos o de la Ley de Hidrocarburos, publicada en el DOF el 11 de agosto de 2014.
 - c) No presenten la “Autorización para introducción o extracción de mercancías de territorio nacional, mediante tuberías, ductos cables u otros medios susceptibles de conducirlos”, emitida por la DGJA, en los términos del artículo 39 del Reglamento, la regla 2.4.4., y la ficha de trámite 50/LA “Autorización y prórroga para la introducción o extracción de mercancías del territorio nacional, mediante tuberías, ductos, cables u otros medios de conducción”, contenida en el Anexo 2, antes de la primera importación de la mercancía por la que se solicitó la inscripción o reincorporación, de conformidad con las fichas de trámite 6/LA “Solicitud de aumento o disminución de sector(es) en el Padrón de Importadores de Sectores Específicos” y 7/LA “Solicitud para dejar sin efectos la suspensión en el Padrón de Importadores, Padrón de Importadores de Sectores Específicos o ambos o, en su caso, de un sector o sectores específicos de este último”, contenidas en el Anexo 2, tratándose de importación por ductos.
 - d) Realicen la importación de la mercancía señalada en el Sector 13 “Hidrocarburos y combustibles”, de la fracción I del Anexo 10, distinta a aquella por la que se le otorgó su inscripción en el Padrón.
- XLI.** Para efectos del Sector 8 “Minerales de hierro y sus concentrados”, de la fracción II del Anexo 10, cuando los documentos, autorizaciones o permisos estén incompletos, presenten inconsistencias, o no se encuentren vigentes.
- XLII.** Las empresas con Programa IMMEX, respecto de las mercancías señaladas en el Anexo 10, fracción I, sectores 10 “Calzado”, 11 “Textil y confección”, 14 “Siderúrgico” y 15 “Productos siderúrgicos”, así como de la fracción II, sectores 8 “Minerales de hierro y sus concentrados”, 9 “Oro, plata y cobre”, 14 “Hierro y acero” y 15 “Aluminio”, que realicen operaciones de comercio exterior mediante pedimentos consolidados, en contravención o sin cumplir con lo señalado en la regla 3.1.25., fracción V.

- XLIII.** No retiren la mercancía introducida al régimen aduanero de depósito fiscal, en el plazo de permanencia señalado en el artículo 119-A, segundo párrafo de la Ley.
- XLIV.** Cuando las personas físicas o morales, se encuentren publicadas en el listado de “definitivos”, que para tal efecto publique el SAT en el DOF o en el Portal del SAT, en términos del artículo 69-B, cuarto párrafo del CFF o cuando hayan realizado operaciones con personas físicas o morales que se encuentren publicadas en el listado mencionado, sin haber acreditado que efectivamente adquirieron los bienes o recibieron los servicios amparados con los comprobantes fiscales correspondientes o, en su caso, no hubieran corregido su situación fiscal, en términos de los párrafos octavo y noveno del referido artículo.
- XLV.** Se detecte que, al momento de solicitar algún trámite relacionado con el Padrón de Importadores, Padrón de Importadores de Sectores Específicos o Padrón de Exportadores Sectorial, presentó información falsa o datos inexactos de conformidad con la información registrada ante el SAT.
- XLVI.** El importador que hubiera aplicado preferencia arancelaria en la importación de bienes al amparo de un Acuerdo Comercial o Tratado Internacional celebrado por México, no corrija su situación fiscal determinada con base en una resolución de negativa de trato preferencial como resultado de un procedimiento de verificación de origen.
- XLVII.** Se determine a través de resolución emitida por la autoridad aduanera que no realizó el entero de las retenciones del IVA en términos del artículo 1o.-A, fracción III de la Ley del IVA.
- XLVIII.** Destinen mercancía al régimen aduanero de depósito fiscal y esta no arribe al almacén general de depósito dentro del plazo establecido en la regla 4.5.7., tercer párrafo, salvo que exista un caso fortuito o de fuerza mayor debidamente acreditado.
- XLIX.** Cuando estando obligado a presentar la cuenta aduanera de garantía o carta de crédito conforme al artículo 86-A, fracción III de la Ley, se omita su presentación o la misma contenga datos incorrectos que representen un monto inferior al que se debió de garantizar.
- L.** Cuando se le haya emitido y notificado la resolución que determine que emite falsos comprobantes fiscales, en términos del artículo 49 Bis del CFF.

Respecto de lo establecido en el primer párrafo de la presente regla, si el supuesto que se configure resulta aplicable solamente a uno de los sectores del Padrón de Importadores de Sectores Específicos o del Padrón de Exportadores Sectorial, se podrá suspender al contribuyente únicamente en el o los sectores que correspondan, de acuerdo al incumplimiento de que se trate.

Cuando la AGSC tenga conocimiento de que se incurrió en alguna de las causales a que se refiere el artículo 84 del Reglamento o cualquiera de la presente regla, notificará dentro de los cinco días siguientes, la causa que motiva la suspensión inmediata, en términos del artículo 134 del CFF, a quienes estén inscritos en el Padrón de Importadores, en el Padrón de Importadores de Sectores Específicos o, en su caso, en el Padrón de Exportadores Sectorial.

Los contribuyentes inscritos que no se encuentren suspendidos en el Padrón de Importadores, podrán solicitar se deje sin efectos su inscripción a través de Mi portal, en el Portal del SAT. Para el caso del Padrón de Importadores de Sectores Específicos, podrán solicitar se deje sin efectos la inscripción en este a través de un caso de aclaración, de conformidad con la ficha de trámite 6/LA “Solicitud de aumento o disminución de sector(es) en el Padrón de Importadores de Sectores Específicos”, contenida en el Anexo 2. En el caso del Padrón de Exportadores Sectorial, la solicitud se presentará de conformidad con la ficha de trámite 143/LA “Solicitud para dejar sin efectos la inscripción en el Padrón de Exportadores Sectorial de manera voluntaria”, contenida en el Anexo 2.

A quienes hubieran sido suspendidos del Padrón de Importadores, del Padrón de Importadores de Sectores Específicos, del Padrón de Exportadores Sectorial o de alguno de los sectores de estos, por causas que no fueron apreciadas correctamente por la autoridad, se les dejará sin efectos la suspensión de manera inmediata.

Ley 2o., 36-A, 37-A, 59, 59-A, 86-A, 119, 119-A, 144, 158, 176, 177, 179, 182, LFPIORPI 17, CPF 193, LIGIE 1, Capítulos 50 al 64 y 74, CFF 10, 17-K, 27, 29, 42, 49 Bis, 69, 69-B, 134, Ley de Hidrocarburos, Ley del Sector Hidrocarburos, Decreto de vehículos usados 9, Decreto IMMEX 7, 24, 27, Reglamento 39, 84, 87, 177, Reglamento del CFF 29, RGCE 1.1.4., 1.2.1., 1.2.2., 1.3.2., 1.3.4., 1.3.7., 2.4.4., 3.1.20., 3.1.25., 4.5.7., 4.5.9., 7.1.2., 7.1.3., 7.2.1., 7.4.1., 7.4.3., Anexos 1, 2, 10 y 30, RMF Anexo 11

Reincorporación en el Padrón de Importadores o en el Padrón de Importadores de Sectores Específicos

- 1.3.4.** Para los efectos de los artículos 59, fracción IV de la Ley y 85 del Reglamento, los contribuyentes a los que como medida cautelar se les haya suspendido en el Padrón de Importadores, Padrón de Importadores de Sectores Específicos o en ambos, o en algún sector o sectores específicos de este último, de conformidad con el artículo 84 del Reglamento o la regla 1.3.3., podrán solicitar que se deje sin efectos dicha suspensión, de conformidad con la ficha de trámite 7/LA "Solicitud para dejar sin efectos la suspensión en el Padrón de Importadores, Padrón de Importadores de Sectores Específicos o ambos o, en su caso, de un sector o sectores específicos de este último", contenida en el Anexo 2.

En el caso de que la AGSC no tenga los elementos o medios suficientes para corroborar si el contribuyente desvirtuó o subsanó la irregularidad por la cual fue suspendido, se remitirán a la unidad administrativa que haya generado la información que suscitó la suspensión, las pruebas, alegatos y elementos aportados por el contribuyente, a efecto de que esta última lleve a cabo el análisis y valoración de los mismos, e informe por escrito a la AGSC en un plazo no mayor a quince días naturales, si es que efectivamente se subsanan o corrigen las omisiones o inconsistencias reportadas, indicando si resultaría procedente o no, que se reincorpore al contribuyente en el Padrón de Importadores, Padrón de Importadores de Sectores Específicos, o en ambos, o en el sector o sectores específicos que corresponda, siempre que previamente la AGSC haya verificado el cumplimiento de los demás requisitos.

Los importadores que hayan sido suspendidos conforme al artículo 84 del Reglamento o la regla 1.3.3., y se les haya iniciado un PAMA o levantado un acta circunstanciada de hechos u omisiones que impliquen la omisión de contribuciones, cuotas compensatorias, medidas de transición y, en su caso, la imposición de sanciones, así como créditos fiscales, podrán ser reincorporados al Padrón de Importadores, al Padrón de Importadores de Sectores Específicos o en ambos, o en el sector o sectores específicos que corresponda, previo cumplimiento de los requisitos señalados en la ficha de trámite 7/LA "Solicitud para dejar sin efectos la suspensión en el Padrón de Importadores, Padrón de Importadores de Sectores Específicos o ambos o, en su caso, de un sector o sectores específicos de este último", contenida en el Anexo 2, cuando presenten ante la autoridad que haya iniciado el ejercicio de facultades de comprobación correspondiente, o bien, ante la autoridad recaudadora, según sea el caso, un escrito libre en el que se manifieste expresamente el allanamiento a la irregularidad detectada o determinación correspondiente y efectúen el pago del monto determinado en el crédito fiscal.

Asimismo, quienes hayan sido suspendidos en términos del artículo 84 del Reglamento o la regla 1.3.3., por haber presentado documentación falsa para acreditar el cumplimiento de las regulaciones y restricciones no arancelarias al momento de la importación, podrán ser reincorporados en dichos Padrones, previo cumplimiento de los requisitos señalados en la ficha de trámite 7/LA "Solicitud para dejar sin efectos la suspensión en el Padrón de Importadores, Padrón de Importadores de Sectores Específicos o ambos o, en su caso, de un sector o sectores específicos de este último", contenida en el Anexo 2, siempre que se allanen a la irregularidad, efectúen el pago del crédito fiscal determinado, no se trate de reincidencia, y obtengan el visto bueno por escrito de la autoridad competente para la emisión de dicho documento, en el que manifieste su conformidad en la reincorporación al padrón del que se trate.

Ley 59, Reglamento 84, 85, RGCE 1.2.2., 1.3.3., Anexo 2

Autorización para importar mercancías peligrosas, perecederas o animales vivos sin inscripción o estando suspendido en el Padrón de Importadores

- 1.3.5.** Para los efectos de los artículos 59, fracción IV y 144, fracción XXXVI de la Ley y 86 del Reglamento, los contribuyentes deberán presentar su solicitud mediante el formato A4 "Autorización para importar mercancía por única vez, sin haber concluido el trámite de inscripción o estando suspendidos en el Padrón de Importadores, (Regla 1.3.5.)", contenido en el Anexo 1 y cumplir con lo señalado en el instructivo de trámite correspondiente.

Para efectos del párrafo anterior, en ningún caso se otorgará más de una autorización al interesado en un mismo ejercicio fiscal.

Lo señalado en la presente regla no será aplicable tratándose de las mercancías señaladas en la fracción I del Anexo 10.

Ley 34, 59, 144, Reglamento 86, RGCE 1.2.1., Anexos 1 y 10

Autorización para importar por única vez sin estar inscrito en el Padrón de Importadores

- 1.3.6.** Para los efectos del artículo 59 fracción IV de la Ley, las personas físicas que no estén inscritas en el Padrón de Importadores, podrán solicitar previo a la importación de las mercancías, la autorización para importar por única vez mercancías sin estar inscritas en el Padrón de Importadores, a través del formato A5 "Autorización a personas físicas para importar mercancía por única vez, sin estar inscritas en el Padrón de Importadores, (Regla 1.3.6.)", contenido en el Anexo 1, debiendo cumplir con lo siguiente:

- I. Estar al corriente en el cumplimiento de sus obligaciones fiscales.
- II. No estar inscrito en el Padrón de Importadores.
- III. Contar con e.firma vigente, en caso de presentarse por buzón tributario.

La autoridad podrá requerir al solicitante información o documentación relacionada al trámite, otorgando un plazo de diez días para su desahogo, contados a partir del día siguiente a la fecha en que surte efectos su notificación, en caso de no atender el requerimiento mencionado se tendrá por no presentada la solicitud de autorización.

En ningún caso se otorgará más de una autorización al interesado en un mismo ejercicio fiscal.

La autorización a que se refiere la presente regla, no se otorgará tratándose de las mercancías señaladas en la fracción I del Anexo 10.

Ley 59, CFF 32-D, RGCE 1.2.1., Anexos 1 y 10, RMF 2.1.36.

Inscripción, exención y procedimiento para dejar sin efectos la suspensión en el Padrón de Exportadores Sectorial

- 1.3.7.** Para los efectos de los artículos 59, fracción IV y 144, fracción XXXVI de la Ley, así como 87 del Reglamento, para inscribirse en el Padrón de Exportadores Sectorial, se deberá presentar en original con firma autógrafa el formato A6 "Autorización de inscripción para el Padrón de Exportadores Sectorial (Regla 1.3.7.)", contenido en el Anexo 1 y cumplir con los requisitos de conformidad con la ficha de trámite 141/LA "Solicitud de inscripción en el Padrón de Exportadores Sectorial", contenida en el Anexo 2.

Los exportadores que hayan sido suspendidos en el Padrón de Exportadores Sectorial podrán solicitar se deje sin efectos dicha suspensión, de conformidad con la ficha de trámite 142/LA "Solicitud para dejar sin efectos la suspensión en el Padrón de Exportadores Sectorial", contenida en el Anexo 2.

No será necesario inscribirse en el Padrón de Exportadores Sectorial cuando se trate de la exportación de las mercancías señaladas en el Sector 8 "Minerales de hierro y sus concentrados", fracción II del Anexo 10, cuando el exportador haya adquirido las mismas en algún procedimiento de enajenación de los señalados en el artículo 31 de la Ley Federal para la Administración y Enajenación de Bienes del Sector Público, siempre que el contribuyente no se encuentre en ninguno de los supuestos de suspensión señalados en el artículo 84 del Reglamento o en la regla 1.3.3.

No procederá la inscripción en el Padrón de Exportadores Sectorial, cuando las personas físicas o morales, se ubiquen en cualquiera de los supuestos señalados en el artículo 84 del Reglamento o en la regla 1.3.3.

Ley 59, 144, Ley del IEPS 19, Ley Federal para la Administración y Enajenación de Bienes del Sector Público 31, Reglamento 84, 87, RGCE 1.2.1., 1.2.2., 1.3.3., Anexos 1, 2 y 10

Inscripción en el Padrón de Importadores de Productos de la Canasta Básica

1.3.8. Para los efectos del artículo tercero, primer párrafo del “Decreto por el que se exenta el pago de arancel de importación y se otorgan facilidades administrativas a diversas mercancías de la canasta básica y de consumo básico de las familias”, publicado en el DOF el 06 de enero de 2023 y sus posteriores modificaciones, el interesado en obtener la inscripción en el Padrón de Importadores de Productos de la Canasta Básica, deberá:

- I. Estar inscrito y activo en el Padrón de Importadores;
- II. Presentar, mediante escrito libre, solicitud de inscripción ante la oficialía de partes de la AGSC que contenga:
 - a) Actividad económica o sector productivo del contribuyente;
 - b) La fracción arancelaria, NICO y su descripción conforme a la TIGIE, además de la descripción de las mercancías específicas a importar, que deberán corresponder con su actividad económica;
 - c) La documentación con la que acredite que, durante los veinticuatro meses previos a la fecha de presentación de la solicitud, ha importado las mercancías objeto de su petición o similares, en este último caso, siempre que estas se clasifiquen en la misma subpartida que corresponda a la fracción arancelaria de la TIGIE y ha cumplido con las mismas regulaciones y restricciones no arancelarias que se exigen a las mercancías que va a importar;
 - d) La aduana o sección aduanera por las cuales se pretendan llevar a cabo las operaciones de importación, y
 - e) Manifestación, bajo protesta de decir verdad, que la información y documentación aportada es veraz y fidedigna y que conoce las sanciones y responsabilidades en que incurriría por presentar documentación y declarar datos falsos ante la autoridad;
- III. Presentar escrito, bajo protesta de decir verdad, de cumplimiento de las regulaciones y restricciones no arancelarias, los requisitos fitosanitarios y zoonosanitarios de inocuidad alimentaria y, tratándose del maíz, de las disposiciones de bioseguridad de organismos genéticamente modificados, así como las certificaciones que, en su caso, sean aplicables a las mercancías a importar, y
- IV. Acreditar que asume las obligaciones y compromisos de cumplimiento colaborativo con el gobierno federal a que se refiere el “Decreto por el que se exenta el pago de arancel de importación y se otorgan facilidades administrativas a diversas mercancías de la canasta básica y de consumo básico de las familias”, publicado en el DOF el 06 de enero de 2023 y sus posteriores modificaciones, mediante documento suscrito con las autoridades correspondientes.

La resolución que recaiga a la solicitud de inscripción al Padrón de Importadores de Productos de la Canasta Básica se notificará por la AGSC mediante buzón tributario.

Decreto por el que se exenta el pago de arancel de importación y se otorgan facilidades administrativas a diversas mercancías de la canasta básica y de consumo básico de las familias Tercero

Causales de suspensión en el Padrón de Importadores de Productos de la Canasta Básica

1.3.9. Para los efectos del artículo tercero, tercer párrafo del “Decreto por el que se exenta el pago de arancel de importación y se otorgan facilidades administrativas a diversas mercancías de la canasta básica y de consumo básico de las familias”, publicado en el DOF el 06 de enero de 2023 y sus posteriores modificaciones, procede la suspensión inmediata en el Padrón de Importadores de Productos de la Canasta Básica del contribuyente inscrito en el mismo cuando:

- I. Se suspenda su inscripción en el Padrón de Importadores;
- II. Presente irregularidades o inconsistencias en el RFC;
- III. Al fusionarse o escindirse, se cancele en el RFC;
- IV. Cambie su denominación o razón social y no actualice su situación en el Padrón de Importadores;
- V. Se ubique en alguna de las causales que prevé el artículo 17-H Bis del CFF, o
- VI. Exista resolución firme que determine que cometió cualquiera de las infracciones establecidas en los artículos 176, 177 y 179 de la Ley que les resulten aplicables.

Cuando la AGSC tenga conocimiento de que el contribuyente incurrió en alguna de las causales señaladas en esta regla, notificará la suspensión, indicando la causa que la motiva, a través del buzón tributario.

Ley 176, 177, 179, CFF 17-H Bis, Decreto por el que se exenta el pago de arancel de importación y se otorgan facilidades administrativas a diversas mercancías de la canasta básica y de consumo básico de las familias Tercero

Reincorporación en el Padrón de Importadores de Productos de la Canasta Básica

- 1.3.10.** Para los efectos del artículo tercero, tercer párrafo del “Decreto por el que se exenta el pago de arancel de importación y se otorgan facilidades administrativas a diversas mercancías de la canasta básica y de consumo básico de las familias”, publicado en el DOF el 06 de enero de 2023 y sus posteriores modificaciones, el contribuyente al que se le haya suspendido en el Padrón de Importadores de Productos de la Canasta Básica en términos de la regla 1.3.9., podrá solicitar que se deje sin efectos dicha suspensión, mediante escrito libre que presente ante la oficialía de partes de la AGSC, al cual deberá adjuntar la documentación con la que acredite que se subsana la causal o causales por las que fue suspendido en el Padrón de Importadores de Productos de la Canasta Básica.

En el caso de que la AGSC no cuente con elementos o medios suficientes para corroborar si el contribuyente desvirtuó o subsanó la causal o causales por las que fue suspendido del Padrón de Importadores de Productos de la Canasta Básica, se remitirán a la unidad administrativa que haya generado la información que originó la suspensión las pruebas, alegatos y elementos aportados por el contribuyente, a efecto de que lleve a cabo el análisis y valoración de los mismos e informe por escrito a la AGSC en un plazo no mayor a quince días naturales, si es que efectivamente se subsanan o corrigen las omisiones o inconsistencias reportadas, indicando si resultaría procedente o no que se reincorpore al contribuyente en el Padrón de Importadores de Productos de la Canasta Básica, siempre que previamente la AGSC haya verificado el cumplimiento de los demás requisitos.

Decreto por el que se exenta el pago de arancel de importación y se otorgan facilidades administrativas a diversas mercancías de la canasta básica y de consumo básico de las familias Tercero, RGCE 1.3.9.

Causales de baja definitiva en el Padrón de Importadores de Productos de la Canasta Básica

- 1.3.11.** Para los efectos del artículo tercero, tercer párrafo del “Decreto por el que se exenta el pago de arancel de importación y se otorgan facilidades administrativas a diversas mercancías de la canasta básica y de consumo básico de las familias”, publicado en el DOF el 06 de enero de 2023 y sus posteriores modificaciones, procede la baja definitiva en el Padrón de Importadores de Productos de la Canasta Básica del contribuyente inscrito en el mismo cuando:
- I. Incumpla con las obligaciones y compromisos colaborativos a que se refiere la regla 1.3.8.;
 - II. Lo solicite el propio contribuyente mediante escrito libre que presente ante la oficialía de partes de la AGSC, o
 - III. Cuando deje de surtir efectos el “Decreto por el que se exenta el pago de arancel de importación y se otorgan facilidades administrativas a diversas mercancías de la canasta básica y de consumo básico de las familias”, publicado en el DOF el 06 de enero de 2023 y sus posteriores modificaciones.

La resolución de la baja definitiva en el Padrón de Importadores de Productos de la Canasta Básica se notificará por la AGSC mediante buzón tributario.

Decreto por el que se exenta el pago de arancel de importación y se otorgan facilidades administrativas a diversas mercancías de la canasta básica y de consumo básico de las familias Tercero, RGCE 1.3.8.

Adición de fracciones arancelarias a la inscripción en el Padrón de Importadores de Productos de la Canasta Básica

1.3.12. Para los efectos del transitorio tercero, segundo párrafo del “Decreto por el que se exenta el pago de arancel de importación y se otorgan facilidades administrativas a diversas mercancías de la canasta básica y de consumo básico de las familias”, publicado en el DOF el 06 de enero de 2023 y sus posteriores modificaciones, el interesado en adicionar fracciones arancelarias a su inscripción en el Padrón de Importadores de Productos de la Canasta Básica, deberá:

- I. Presentar ante la oficialía de partes de la AGSC, mediante escrito libre, solicitud de adición de fracciones arancelarias que contenga:
 - a) Número de folio de autorización en el Padrón de Importadores de Productos de la Canasta Básica;
 - b) Actividad económica o sector productivo del contribuyente;
 - c) La fracción arancelaria, NICO y su descripción conforme a la TIGIE, además de la descripción de las mercancías específicas a importar, que deberán corresponder con su actividad económica;
 - d) La documentación con la que acredite que, durante los veinticuatro meses previos a la fecha de presentación de la solicitud, ha importado las mercancías objeto de su petición o similares, en este último caso, siempre que estas se clasifiquen en la misma subpartida que corresponda a la fracción arancelaria de la TIGIE y ha cumplido con las mismas regulaciones y restricciones no arancelarias que se exigen a las mercancías que va a importar;
 - e) La aduana o sección aduanera por las cuales se pretendan llevar a cabo las operaciones de importación, y
 - f) Manifestación, bajo protesta de decir verdad, que la información y documentación aportada es veraz y fidedigna y que conoce las sanciones y responsabilidades en que incurriría por presentar documentación y declarar datos falsos ante la autoridad.
- II. Presentar escrito, bajo protesta de decir verdad, de cumplimiento de las regulaciones y restricciones no arancelarias, los requisitos fitosanitarios y zoonosanitarios de inocuidad alimentaria y, tratándose del maíz, de las disposiciones de bioseguridad de organismos genéticamente modificados, así como las certificaciones que, en su caso, sean aplicables a las mercancías a importar.

La resolución que recaiga a la solicitud de adición de fracciones arancelarias al registro en el Padrón de Importadores de Productos de la Canasta Básica, se notificará por la AGSC mediante buzón tributario.

Decreto por el que se exenta el pago de arancel de importación y se otorgan facilidades administrativas a diversas mercancías de la canasta básica y de consumo básico de las familias transitorio tercero

Presentación de contratos celebrados por contribuyentes inscritos en el Padrón de Importadores de Productos de la Canasta Básica

1.3.13. Para los efectos del transitorio cuarto del “Decreto por el que se exenta el pago de arancel de importación y se otorgan facilidades administrativas a diversas mercancías de la canasta básica y de consumo básico de las familias”, publicado en el DOF el 06 de enero de 2023 y sus posteriores modificaciones, los contribuyentes inscritos en el Padrón de Importadores de Productos de la Canasta Básica deberán presentar copia simple de los contratos ante la oficialía de partes de la AGSC, mediante escrito libre, que contenga:

- I. Número de folio de autorización en el Padrón de Importadores de Productos de la Canasta Básica;

- II. Relación de las fracciones arancelarias, NICO y su descripción conforme a la TIGIE, además de la descripción de las mercancías específicas que corresponda a las mercancías objeto de los contratos;
- III. Fecha de celebración de cada uno de los contratos, para lo cual adjuntará copia simple de los mismos, y
- IV. Manifestación, bajo protesta de decir verdad, que la información y documentación aportada es veraz y fidedigna y que conoce las sanciones y responsabilidades en que incurriría por presentar documentación y declarar datos falsos ante la autoridad.

Decreto por el que se exenta el pago de arancel de importación y se otorgan facilidades administrativas a diversas mercancías de la canasta básica y de consumo básico de las familias transitorio cuarto

Mercancías sujetas a inscripción al Padrón de Importadores de Sectores Específicos o al Padrón de Exportadores Sectorial (Anexo 10)

- 1.3.14.** Para los efectos del artículo 59, fracción IV de la Ley, las mercancías que se encuentran sujetas a inscripción al Padrón de Importadores de Sectores Específicos o al Padrón de Exportadores Sectorial, son las que se señalan en el Anexo 10.

Ley 59, RGCE Anexo 10

Capítulo 1.4. Agentes y Apoderados Aduanales

Autorización para actuar en aduanas adicionales a las de su adscripción y solicitud de readscripción

- 1.4.1.** Para los efectos del artículo 161 de la Ley, los agentes aduanales, podrán solicitar autorización para actuar en una aduana adicional a la de su adscripción, de conformidad con la ficha de trámite 8/LA "Autorización de aduana adicional a la de adscripción", contenida en el Anexo 2. En ningún caso se podrá autorizar a un agente aduanal para que efectúe despachos en más de tres aduanas adicionales a la de su adscripción.

Para los efectos del artículo 161, tercer párrafo de la Ley, en los casos de supresión de alguna aduana, los agentes aduanales a ella adscritos o autorizados, podrán solicitar su readscripción, de conformidad con la ficha de trámite 9/LA "Autorización para la readscripción a aduanas suprimidas de agentes aduanales", contenida en el Anexo 2, en dicha solicitud podrán solicitar autorización para actuar en una nueva aduana adicional, de conformidad con la ficha de trámite 8/LA "Autorización de aduana adicional a la de adscripción", contenida en el Anexo 2.

Ley 161, RGCE 1.2.2., Anexo 2

Autorización y prórroga de mandatario de agente aduanal

- 1.4.2.** Para los efectos del artículo 160, fracción VI de la Ley, los agentes aduanales deberán solicitar la autorización y, en su caso, prórroga de mandatario de agente aduanal, de conformidad con la ficha de trámite 10/LA "Autorización y prórroga de mandatario de agente aduanal", contenida en el Anexo 2.

Los agentes aduanales podrán revocar las autorizaciones de sus mandatarios, de conformidad con la ficha de trámite 13/LA "Solicitud de revocación de la autorización de mandatario", contenida en el Anexo 2.

Ley 160, 161, 162, LFD 40, 51, Reglamento 218, RGCE 1.1.4., 1.2.2., Anexo 2, RMF Anexo 4

Autorización para el cambio de aduana de adscripción

- 1.4.3.** Para los efectos del artículo 163, fracción III de la Ley, los agentes aduanales sólo podrán solicitar por única ocasión durante la vigencia de cada periodo autorizado de su patente, autorización para cambiar de aduana de adscripción, de conformidad con la ficha de trámite 11/LA "Autorización para cambio de aduana de adscripción", contenida en el Anexo 2.

Ley 160, 163, LFD 51, RGCE 1.2.2., Anexo 2, RMF Anexo 4

Aviso de modificación o separación de sociedades de agentes aduanales

- 1.4.4.** Para los efectos del transitorio tercero del “Decreto por el que se reforman, adicionan y derogan diversas disposiciones de la Ley Aduanera”, publicado en el DOF el 25 de junio de 2018, los agentes aduanales que modifiquen las sociedades constituidas para facilitar la prestación de sus servicios o dejen de formar parte de ellas, deberán dar el aviso correspondiente, de conformidad con la ficha de trámite 14/LA “Aviso de las sociedades que los agentes aduanales modifiquen, o dejen de formar parte de una sociedad para facilitar la prestación de sus servicios”, contenida en el Anexo 2.

Para los efectos de la presente regla, los casos en que se debe dar aviso por modificación a las sociedades constituidas por los agentes aduanales para facilitar la prestación de sus servicios, son los siguientes:

- I. Por cambio de denominación, razón social, domicilio fiscal, clave en el RFC, objeto social de la sociedad, o bien, de los socios que la integran.
- II. Cuando se modifique el objeto social de la sociedad, para facilitar la prestación de los servicios de la patente de alguno de los agentes aduanales que forman parte.

Decreto por el que se reforman, adicionan y derogan diversas disposiciones de la Ley Aduanera, publicado en el DOF el 25 de junio de 2018 transitorio tercero, Reglamento 222, RGCE 1.2.2., Anexo 2

Dependientes comunes de confederaciones y asociaciones de agentes aduanales

- 1.4.5.** Para los efectos del artículo 160, fracción VI de la Ley, las confederaciones y asociaciones que agrupen agentes aduanales, así como las asociaciones nacionales de importadores o exportadores que utilicen los servicios de apoderados aduanales, pondrán a disposición de los agentes y apoderados aduanales agremiados, un listado con los nombres de las personas que podrán actuar como dependientes que los auxilien conjuntamente en los trámites de todos los actos del despacho, para lo cual deberán registrarlos como sus dependientes ante la aduana de que se trate y tramitar el gafete de identificación que corresponda, en los términos de la regla 2.3.10.

Ley 160, Reglamento 218, RGCE 2.3.10.

Monto de operaciones que debe ocuparse el agente aduanal

- 1.4.6.** Para los efectos del artículo 160, fracción IX de la Ley, las operaciones de importación y de exportación por las que tiene obligación de ocuparse el agente aduanal, son aquellas cuyo valor no exceda del equivalente en moneda nacional o extranjera a 3,000 (tres mil) dólares de los Estados Unidos de América.

Tratándose de importaciones efectuadas por las empresas que cuenten con registro para operar al amparo de los Decretos de la Franja o Región Fronteriza, o en cualquier otro instrumento legal que se aplique en lugar de estos, el valor de las operaciones de referencia será hasta del equivalente en moneda nacional o extranjera a 5,000 (cinco mil) dólares de los Estados Unidos de América, siempre que en este último caso se utilice el pedimento simplificado y no se clasifiquen arancelariamente las mercancías de que se trate.

Ley 160

Encargo conferido para operaciones con pedimentos consolidados

- 1.4.7.** Para los efectos del artículo 162, fracción VII de la Ley, el documento que compruebe el encargo que se le hubiera conferido al agente aduanal para realizar el despacho de las mercancías a través de pedimentos consolidados, amparará la totalidad de las operaciones a que se refiere dicho pedimento.

Tratándose de operaciones efectuadas mediante pedimentos consolidados por empresas con Programa IMMEX, dicho documento podrá expedirse para que ampare las operaciones correspondientes a un periodo de seis meses. Igualmente, en los casos en que dichas empresas hayan realizado más de diez operaciones con el mismo agente aduanal en el año de calendario anterior, se podrá presentar el documento que compruebe el encargo a dicho agente aduanal para amparar las operaciones por el mismo periodo.

En los casos de sociedades constituidas de dos o más agentes aduanales para facilitar la prestación de sus servicios, el documento a que se refiere la presente regla, podrá ser expedido a nombre de cualquiera de los agentes aduanales que conforman dicha sociedad.

Ley 6o., 36, 162, 144-C

Aviso de fallecimiento de agente aduanal

- 1.4.8.** Para los efectos del artículo 166, tercer párrafo de la Ley, el mandatario presentará el aviso del fallecimiento del agente aduanal ante la DGJA, acompañado de la copia certificada del acta de defunción.

Ley 159, 166, RGCE 1.2.2.

Forma de pago por la prestación de servicios a los agentes aduanales

- 1.4.9.** Para los efectos de los artículos 36 y 36-A de la Ley y 27, fracción III y 28, fracción XXII de la Ley del ISR, la contraprestación que se pague a los agentes aduanales por la prestación de sus servicios, se efectuará mediante transferencia bancaria a la cuenta del agente aduanal, registrada conforme a la regla 1.6.3., o mediante cheque personal de la cuenta de la persona que contrate los servicios del agente aduanal.

Cuando se realicen importaciones mediante pedimento de conformidad con la regla 1.3.1., fracciones I, II, III, IX, XI, XIV, XVI, XVII, XVIII tratándose de libros y XXI, el pago podrá realizarse en efectivo, siempre que el monto de la contraprestación no exceda de \$5,000.00 (cinco mil pesos 00/100 m.n.).

Tratándose de la importación definitiva de vehículos usados con clave "VF" o "VU" de conformidad con el apéndice 8, contenido en el Anexo 22, el pago podrá realizarse en efectivo, siempre que el monto de la contraprestación no exceda de \$5,000.00 (cinco mil pesos 00/100 m.n.).

El agente aduanal deberá asentar en el campo correspondiente del pedimento, la clave en el RFC a través del cual se facturen los servicios correspondientes a la operación aduanera de que se trate, el cual podrá ser la clave en el RFC del agente aduanal o de las sociedades publicadas en el Portal del SAT, con la cual el agente aduanal facilite la prestación de sus servicios, en los términos de la regla 1.4.4.

Ley 36, 36-A, Ley del ISR 27, 28, RGCE 1.3.1., 1.4.4., 1.6.3., Anexo 22

Datos que alteran la información estadística

- 1.4.10.** Para los efectos del artículo 167, último párrafo de la Ley, se considera que sólo se altera la información estadística, cuando se manifieste con inexactitud cualquiera de los siguientes campos:

- I. Clave de pedimento.
- II. Tipo de operación.
- III. Número de pedimento.
- IV. Clave del país vendedor o comprador.
- V. Clave del medio de transporte de entrada a territorio nacional.
- VI. Importe de fletes.
- VII. Importe de seguros.
- VIII. Importe de embalajes.
- IX. Importe de otros incrementables.
- X. Valor agregado en productos elaborados por empresas con Programa IMMEX.
- XI. Número de patente de agente aduanal o de almacenadora.
- XII. Clave de tipo de contenedor.
- XIII. Certificación de Pago Electrónico.

Ley 164, 165, 167

Causal de cancelación por mercancía excedente o no declarada

- 1.4.11.** Para los efectos de los artículos 165, fracción II, inciso a) de la Ley y 226 del Reglamento, no se considerará que los agentes aduanales se encuentran en el supuesto de cancelación de la patente, cuando en ejercicio de facultades de comprobación la autoridad aduanera detecte mercancía excedente o no declarada en el pedimento o en el aviso consolidado, siempre que se solicite el beneficio señalado en la presente regla, de conformidad con la ficha de trámite 21/LA "Solicitud del beneficio para evitar el inicio del procedimiento de cancelación para agentes aduanales por mercancía no declarada", contenida en el Anexo 2.

El beneficio señalado en la presente regla no será aplicable, cuando:

- I. Se trate de mercancía sujeta a la presentación de permiso de la SE y regulaciones y restricciones no arancelarias en materia de sanidad animal y vegetal, salud pública, medio ambiente o seguridad nacional y en el despacho no se hubiere acreditado su cumplimiento.
- II. Se trate de mercancía de importación o exportación prohibida.
- III. Se trate de mercancía señalada en la fracción I del Anexo 10, salvo que el importador se encuentre inscrito al momento del despacho de la mercancía en el Padrón de Importadores de Sectores Específicos, en el sector al que corresponda la mercancía.
- IV. La omisión en el pago de los impuestos al comercio exterior, las demás contribuciones y cuotas compensatorias derive del artículo 151, fracción VII de la Ley.

Ley 151, 165, Reglamento 226, RGCE 1.2.2., 1.3.2., Anexos 2 y 10

Procedimiento para dejar sin efectos la suspensión para operar en el SEA por la declaración inexacta del NICO

- 1.4.12.** Para los efectos del artículo 184-C, tercer párrafo de la Ley, los agentes aduanales e importadores que se encuentren suspendidos para operar en el SEA el despacho de mercancías, podrán desvirtuar la causal de suspensión o presentar la respectiva cuenta aduanera de garantía a través de la rectificación del pedimento, dando aviso a la autoridad aduanera para que siendo procedente en un plazo de cinco días, esta deje sin efectos dicha suspensión en el SEA, siempre que se cumpla con la ficha de trámite 20/LA "Aviso para dejar sin efectos la suspensión para operar en el SEA para el despacho de mercancías", contenida en el Anexo 2.

Ley 184-C, RGCE 1.2.2., Anexo 2

Causal de cancelación de patente de agente aduanal por contrabando de combustibles automotrices

- 1.4.13.** Para los efectos de los artículos 164, fracción I y 165, fracción V de la Ley, los agentes aduanales serán suspendidos en el ejercicio de sus funciones durante el tiempo que estén sujetos al procedimiento penal por la comisión del delito de contrabando, de conformidad con el artículo 167 de la Ley. Procederá la cancelación de la patente del agente aduanal, en términos del artículo 104, último párrafo del CFF, cuando:

- I. Los agentes aduanales sean condenados por haber cometido el delito de contrabando, la sentencia respectiva se encuentre firme, y
- II. La contribución que se hubiera omitido haya sido el IEPS aplicable a los bienes a que se refiere el artículo 2o., fracción I, inciso D) de la Ley del IEPS.

Ley 164, 165, 167, Ley del IEPS 2o., CFF 104

Expediente que debe integrar el agente aduanal respecto de los usuarios que les soliciten operaciones de comercio exterior

- 1.4.14.** Para los efectos del artículo 162, fracción VI de la Ley, el agente aduanal deberá integrar un expediente electrónico con la información de los usuarios que le soliciten las operaciones de comercio exterior, mismo que contará con la siguiente información y documentación:

- I. Identificación oficial.
- II. Acta constitutiva o instrumento notarial y sus modificaciones, e identificación oficial del representante legal.

- III. Datos de contacto: correo electrónico y números telefónicos.
- IV. Comprobante del domicilio en donde realiza sus actividades.
- V. Fotografías del lugar en el que realiza sus actividades, en las que se observe la fachada del domicilio, maquinaria, equipo de oficina, personal, medios de transporte y demás medios empleados para la realización de sus actividades.
- VI. Aquella con la que acredite la legal propiedad o posesión del inmueble y de los activos con los que realiza sus actividades.
- VII. Clave en el RFC o número de identificación fiscal, o su equivalente, en caso de ser residente en el extranjero, para efectos fiscales.
- VIII. Constancia de situación fiscal a que se refiere la regla 2.4.9. de la RMF, en su caso.
- IX. Manifestación bajo protesta de decir verdad del usuario que solicitó la operación, señalando:
 - a) Que no tiene vinculación, en términos del artículo 68 de la Ley con contribuyentes que se encuentren en el listado a que se refiere el artículo 69-B, cuarto párrafo del CFF.
 - b) Que no se le ha emitido y notificado la resolución que determine que emite falsos comprobantes fiscales, en términos del artículo 49 Bis del CFF.
- X. Manifestación bajo protesta de decir verdad en la que el agente aduanal señale que verificó que el usuario no se encuentra publicado en el listado a que se refieren los artículos 49 Bis, fracción X, 69, con excepción de la fracción VI, 69-B, cuarto párrafo o 69-B Bis del CFF.
- XI. Cualquier otro documento con el que el agente aduanal considere que se acredita la obligación señalada en el artículo 162, fracción VI, segundo párrafo de la Ley.

Ley 68, 162, CFF 49 Bis, 69, 69-B, 69-B Bis RMF, 2.4.9.

Información relativa a la evolución patrimonial

- 1.4.15.** Para efectos del artículo 160, fracción XII de la Ley, el agente aduanal deberá presentar anualmente la información relativa a su evolución patrimonial, a más tardar los primeros diez días del mes de marzo del año siguiente al que corresponda dicha información, en términos de la ficha de trámite 150/LA "Presentación de la información relativa a la evolución patrimonial de agentes aduanales", contenida en el Anexo 2.

Ley 160, Anexo 2

Capítulo 1.5. Valor en Aduana de las Mercancías

Manifestación de valor

- 1.5.1.** Para los efectos de los artículos 59, fracción III y 162, fracción VII, tercer párrafo de la Ley y 68, fracción IV, 81 y 220 del Reglamento, quienes introduzcan mercancías a territorio nacional, deberán proporcionar a la autoridad aduanera la manifestación de valor, de conformidad con lo siguiente:

- I. Transmitir a través de la Ventanilla Digital, el formato E2 "Manifestación de Valor", contenido en el Anexo 1, con la información y documentación correspondiente, por cada operación de comercio exterior.
- II. El importador podrá señalar la clave en el RFC de las personas, agente aduanal o agencia aduanal, que podrán consultar y, en su caso, descargar el formato E2 "Manifestación de Valor", contenido en el Anexo 1, y sus anexos.
- III. Declarar en el pedimento el e-document que corresponda.
- IV. El formato E2 "Manifestación de Valor", contenido en el Anexo 1, y sus anexos deberán conservarse por el importador en documento digital, por el plazo que señala el artículo 30 del CFF.

En caso de no haber señalado al agente aduanal o agencia aduanal como persona autorizada para consultar y, en su caso, descargar el formato E2 "Manifestación de Valor", contenido en el Anexo 1, este y sus modificaciones deberán entregarse en documento digital al agente aduanal que hubiera realizado el despacho aduanero de la operación de comercio exterior.

- V. Cuando la información declarada o la documentación anexa al formato E2 "Manifestación de Valor", contenido en el Anexo 1, hubiera sido incompleta o con datos inexactos, deberá generarse un nuevo formato en la Ventanilla Digital.
- En caso de afectar el valor declarado en el pedimento, este deberá ser rectificado de conformidad con la regla 6.1.1., cuando proceda.
- VI. No procederá lo señalado en la fracción V de la presente regla en los siguientes casos:
- a) Cuando el mecanismo de selección automatizado determine la práctica del reconocimiento aduanero, únicamente procederá hasta que este hubiera concluido.
 - b) Durante el ejercicio de las facultades de comprobación, salvo en aquellos casos donde el contribuyente proceda a corregir su situación fiscal o aduanera.
- VII. No será necesario elaborar ni transmitir el formato E2 "Manifestación de valor", contenido en el Anexo 1, y sus anexos a través de la Ventanilla Digital, en los siguientes casos:
- a) Cuando se importe mercancía que hubiera sido exportada en forma definitiva, que no hubiera sido retornada al territorio nacional dentro del plazo a que se refiere el artículo 103 de la Ley, pudiendo declarar como valor en aduana el valor comercial manifestado en el pedimento de exportación.
 - b) Se retornen al país sin el pago del IGI mercancías nacionales o nacionalizadas exportadas en definitiva siempre que no hayan sido objeto de modificaciones en el extranjero, ni haya transcurrido más de un año desde su salida del territorio nacional, de conformidad con el artículo 103 de la Ley.
 - c) Se retornen a territorio nacional mercancías exportadas temporalmente al amparo del artículo 116, fracciones I, II y III de la Ley.
 - d) Se trate de las importaciones temporales señaladas en el artículo 106, fracciones II, incisos a), c) y d), III, incisos a) y e) o IV, inciso b) de la Ley.

Ley 59, 59-A, 59-B, 64, 103, 106, 116, 162, 185, CFF 30, Reglamento 68, 81, 220, RGCE 4.5.30., 6.1.1., Anexo 1

Determinación del valor en aduana

- 1.5.2.** Para los efectos del artículo 64 de la Ley, para la determinación del valor en aduana de las mercancías, deberá considerarse lo establecido en los artículos 112, 116, 122 y 127 del Reglamento y el precio pagado a que se refiere el artículo 64, último párrafo de la Ley, podrá efectuarse mediante transferencia de dinero, cartas de crédito, instrumentos negociables o por cualquier otro medio.

Ley 64, Reglamento 112, 116, 122, 127

Fórmula para determinar operaciones como actividades vulnerables

- 1.5.3.** Para los efectos del artículo 17, fracción XIV de la LFPIORPI, a fin de que se considere una operación como actividad vulnerable, el valor de la mercancía será el resultado que se obtenga de dividir el valor comercial de la mercancía consignado en el pedimento entre la unidad de medida comercial.

Ley 36-A, 59-A, 64, LFPIORPI 17

Capítulo 1.6. Determinación, Pago, Diferimiento y Compensación de Contribuciones y Garantías

Documentación oficial para determinación y pago de contribuciones

- 1.6.1.** Para los efectos de los artículos 21 y 82 de la Ley, el documento oficial para la determinación y pago de las contribuciones, será el formato D1 "Formulario Postal", contenido en el Anexo 1 o, en su caso, el pedimento correspondiente.

Ley 21, 82, RGCE 1.2.1., Anexo 1

Forma de pago de contribuciones, aprovechamientos y sus accesorios

1.6.2. Para los efectos de los artículos 83, primero y segundo párrafos de la Ley, 20 y 21 del CFF, las contribuciones, aprovechamientos, multas y sus accesorios se pagarán por los importadores y exportadores, mediante depósito referenciado (línea de captura), ante las instituciones de crédito autorizadas para el cobro de contribuciones de comercio exterior, a través de los medios de pago que ofrezca la institución de que se trate.

Para efectos de pago con cheque, este será personal de la misma institución de crédito autorizada para el cobro de contribuciones al comercio exterior, ante la cual se efectúa el pago de la cuenta del importador, exportador, agente aduanal, agencia aduanal o, en su caso, de la sociedad creada por los agentes aduanales para facilitar la prestación de sus servicios.

Tratándose de las mercancías señaladas en el sector 9 "Cigarros" de la fracción I del Anexo 10, o de mercancías cuya fracción arancelaria sea alguna de las señaladas en el Anexo A de la "Resolución por la que se expiden los formatos oficiales de los avisos e informes que deben presentar quienes realicen actividades vulnerables", publicado en el DOF el 30 de agosto de 2013 y sus posteriores modificaciones y se encuentren dentro de la acotación del artículo 17, fracción XIV de la LFPIORPI, para efectos del párrafo anterior, el pago deberá efectuarse únicamente de la cuenta del importador o exportador.

Para efectos del párrafo anterior, en caso de realizar el pago de una cuenta distinta a la del importador o exportador, se deberá dar aviso a la AGACE, de conformidad con la ficha de trámite 126/LA "Aviso de cuentas registradas de actividades vulnerables", contenida en el Anexo 2.

Lo señalado en el tercer párrafo de la presente regla, no será aplicable a las importaciones temporales efectuadas al amparo de un Programa IMMEX, a las operaciones realizadas en términos de los artículos 61 y 62 de la Ley, así como a las efectuadas por empresas certificadas de conformidad con el artículo 100-A de la Ley y por la industria terminal automotriz o manufacturera de vehículos de autotransporte, y aquellas en las que no sea necesario estar inscrito en el Padrón de Importadores.

El importador o exportador, su agente aduanal, agencia aduanal o apoderado aduanal, que utilice el servicio de Pago Electrónico será el responsable de imprimir la certificación bancaria en el campo correspondiente del pedimento o en el documento oficial, así como de verificar que los datos proporcionados mediante archivo electrónico por la institución de crédito autorizada para el cobro de contribuciones al comercio exterior en dicha certificación correspondan con los señalados en el apéndice 20, contenido en el Anexo 22.

El pago de contribuciones podrá realizarse en efectivo, cuando se trate de:

- I. Operaciones que se tramiten mediante pedimentos claves "VF" o "VU", conforme al apéndice 2, contenido en el Anexo 22, siempre que se trate de un solo vehículo en un plazo de doce meses.
- II. Operaciones que se tramiten mediante pedimento clave "L1", conforme al apéndice 2, contenido en el Anexo 22.
- III. Operaciones de importación realizadas conforme a la regla 3.5.2., siempre que se trate de un solo vehículo en un plazo de doce meses y el pedimento de importación definitiva se tramite con las claves que correspondan, de conformidad con los apéndices 2 y 8, contenidos en el Anexo 22.

En operaciones de importación a cargo de pasajeros en viajes internacionales, que se efectúen de conformidad con la regla 3.2.2., el pago de las contribuciones podrá efectuarse mediante terminal punto de venta con tarjeta de crédito o débito.

Para efectos de la presente regla y del artículo 184, fracción XI de la Ley, la consignación de pago del módulo bancario en el pedimento, se entenderá cuando se realice el pago ante las instituciones de crédito autorizadas para el cobro de contribuciones de comercio exterior, a través de los medios de pago que ofrezca la institución de que se trate, generándose el recibo de pago de contribuciones de comercio exterior correspondiente o la certificación con la información del Pago Electrónico.

Ley 61, 62, 83, 100-A, 184, 185, LFPIORPI 17, CFF 20, 21, 82, Resolución por la que se expiden los formatos oficiales de los avisos e informes que deben presentar quienes realicen actividades vulnerables Anexo A, RGCE 1.2.1., 1.2.2., 1.6.3., 3.2.2., 3.5.2., Anexos 1, 2, 10 y 22

Registro de cuentas bancarias para efectuar pagos en operaciones de comercio exterior

- 1.6.3.** Para los efectos del artículo 83, primer párrafo de la Ley, los agentes aduanales, apoderados aduanales, agencias aduanales, importadores y exportadores, deberán registrar de conformidad con la ficha de trámite 23/LA "Solicitud de registro de cuentas bancarias para efectuar pagos en operaciones de comercio exterior o aviso para su modificación", contenida en el Anexo 2, todas las cuentas bancarias, a través de las cuales efectúen los pagos a que se refieren las reglas 1.6.2., 1.6.22., fracción II y 1.7.4., fracción II, ya sea que los titulares sean ellos mismos, sus mandatarios, las sociedades constituidas para facilitar la prestación de los servicios de los agentes aduanales, el almacén general de depósito o la persona física o moral que hubiere designado al apoderado aduanal.

Cualquier cambio en la información de la cuenta bancaria registrada conforme al párrafo anterior, se deberá dar aviso a la DGIA de conformidad con la ficha de trámite 23/LA "Solicitud de registro de cuentas bancarias para efectuar pagos en operaciones de comercio exterior o aviso para su modificación", contenida en el Anexo 2.

Ley 40, 83, RGCE 1.2.2., 1.6.2., 1.6.22., 1.7.4., Anexo 2

Embarques parciales con pago anticipado

- 1.6.4.** Para los efectos del artículo 83, tercer párrafo de la Ley, tratándose de importaciones que arriben por vía marítima o aérea, que pretendan efectuarse en embarques parciales, cuando los importadores opten por efectuar el pago de las contribuciones en una fecha anterior a la del arribo de las mercancías al territorio nacional, podrán considerar que las cuotas, bases gravables, tipos de cambio de moneda, en su caso, cuotas compensatorias, regulaciones y restricciones no arancelarias, precios estimados y prohibiciones aplicables, serán las que rijan en el momento del pago.

Para ello, será indispensable que el primer embarque parcial de dichas mercancías se presente dentro del plazo establecido en el artículo 83 de la Ley y que los siguientes embarques parciales correspondan a las mercancías que hayan arribado al mismo tiempo, en el mismo medio de transporte y sean despachados dentro de un plazo de tres meses a partir de la fecha de pago.

Ley 11, 43, 56, 83

Forma oficial para la opción de determinar el valor provisional

- 1.6.5.** Para los efectos del artículo 117, último párrafo del Reglamento, los interesados deberán presentar el formato B7 "Aviso de opción para la determinación del valor provisional (seguro global de transporte)", contenido en el Anexo 1.

Reglamento 117, RGCE 1.2.1., Anexo 1

Pago de diferencias del DTA, contribuciones al comercio exterior y aprovechamientos, con formato múltiple pago

- 1.6.6.** Para los efectos del artículo 144, fracción II de la Ley, cuando resulten diferencias de contribuciones, por no haberse cubierto correctamente el DTA mínimo correspondiente, deberá efectuarse el entero de dichas diferencias utilizando el formato electrónico D9 "Formulario múltiple de pago para comercio exterior", contenido en el Anexo 1, así como las diferencias de las demás contribuciones que correspondan conforme a lo establecido en la regla 1.6.2.

El contribuyente que se encuentre en ejercicio de facultades de comprobación, podrá solicitar la corrección de su situación fiscal, realizando el pago de las contribuciones al comercio exterior o aprovechamientos omitidos, así como multas, recargos y actualizaciones mediante el formato electrónico D9 "Formulario múltiple de pago para comercio exterior", contenido en el Anexo 1, sin estar obligado al pago del DTA que se cause por la presentación del mismo, siempre y cuando cumpla de conformidad con la ficha de trámite 127/LA "Solicitud de corrección de la situación fiscal por la omisión de pago de contribuciones o aprovechamientos al comercio exterior", contenida en el Anexo 2.

Cuando el contribuyente no presente la información señalada en la ficha de trámite 127/LA "Solicitud de corrección de la situación fiscal por la omisión de pago de contribuciones o aprovechamientos al comercio exterior", contenida en el Anexo 2, la autoridad aduanera que se encuentre ejerciendo las facultades de comprobación, podrá requerir al contribuyente, otorgándole un plazo de cinco días contados a partir de la notificación del requerimiento para que proporcione la información omitida o no presentada; cuando el contribuyente no proporcione la información requerida en el plazo establecido, se tendrá por no presentada dicha solicitud, por lo que deberá presentarse nuevamente el formato electrónico D9 "Formulario múltiple de pago para comercio exterior", contenido en el Anexo 1, así como la solicitud de corrección fiscal de conformidad con el párrafo anterior, para que la autoridad aduanera vuelva a valorar la información presentada.

Una vez presentada la solicitud y que se hayan cumplido todos los requisitos para tales efectos, o en el caso de existir algún requerimiento, este se deberá cumplir con la información requerida, el contribuyente contará con un plazo de diez días a partir de que la autoridad tenga por presentada la solicitud, para realizar ante la institución de crédito autorizada para el cobro de contribuciones al comercio exterior el pago de las contribuciones al comercio exterior o aprovechamientos omitidos, así como multas, recargos y actualizaciones mediante el formato electrónico D9 "Formulario múltiple de pago para comercio exterior", contenido en el Anexo 1.

Ley 144, LFD 49, RGCE 1.2.1., 1.2.2., 1.6.2., Anexos 1 y 2, RMF Anexo 4

Transferencia de importaciones temporales de empresas con Programa IMMEX

1.6.7. Para los efectos del artículo 109 de la Ley, las empresas con Programa IMMEX que efectúen la importación temporal de las mercancías a que se refieren los artículos 108, tercer párrafo, fracción I, inciso b) de la Ley y 4, fracción I, inciso b), del Decreto IMMEX, al amparo de sus programas, podrán considerar como retornadas al extranjero dichas mercancías cuando las transfieran a residentes en el país en el mismo estado en que fueron importadas temporalmente, siempre que se encuentren sujetas a cupo y se cumpla con lo siguiente:

I. Presenten ante el mecanismo de selección automatizado, los pedimentos con la clave correspondiente conforme al apéndice 2, contenido en el Anexo 22, que amparen las operaciones virtuales de retorno a nombre de la empresa que efectúa la transferencia y de importación definitiva a nombre de la empresa que recibe dichas mercancías, sin que se requiera la presentación física de las mismas. Los pedimentos de retorno virtual y de importación definitiva a que se refiere el presente párrafo, podrán ser presentados en aduanas distintas.

Para los efectos del párrafo anterior, el pedimento de importación definitiva deberá presentarse ante el mecanismo de selección automatizado el día en que se efectúe la transferencia de las mercancías y el pedimento que ampare el retorno virtual podrá ser presentado ante el mecanismo de selección automatizado a más tardar al día siguiente a aquel en que se haya presentado ante el citado mecanismo el pedimento de importación definitiva. En el caso de que el pedimento que ampara el retorno virtual de las mercancías no se presente en el plazo señalado, dicho pedimento podrá ser presentado ante la aduana correspondiente dentro del mes siguiente a aquel en que se hubiera tramitado el pedimento de importación definitiva, siempre que se efectúe el pago de la multa por presentación extemporánea a que se refiere el artículo 183, fracción II de la Ley.

II. En el pedimento que ampare el retorno, se asentará la clave en el RFC de la empresa que recibe las mercancías y se transmitirán los campos de conformidad con el bloque "Descargos", contenido en el Anexo 22, referentes al número, fecha y clave del pedimento pagado y modulado que ampare la importación definitiva de las mercancías transferidas; en el de importación definitiva, el número de registro del programa que corresponda a la que transfiere las mercancías; asimismo, en ambos pedimentos se deberá indicar en el bloque de identificadores la clave que corresponda conforme al apéndice 8, contenido en el Anexo 22.

Cuando los pedimentos no se presenten en el plazo establecido en el segundo párrafo de la fracción I de la presente regla, no se transmitan los datos a que se refiere el párrafo anterior o existan diferencias entre las mercancías manifestadas en el pedimento que ampara el retorno virtual y el que ampara la importación definitiva, se tendrán por no retornadas las mercancías descritas en el pedimento de retorno y

la empresa con Programa IMMEX que haya efectuado la transferencia será responsable por el pago de las contribuciones y sus accesorios. Para estos efectos podrá existir discrepancia entre el valor declarado en el pedimento de importación definitiva y el de retorno, siempre que el valor declarado en el pedimento de importación definitiva sea mayor al que se declare en el pedimento de retorno.

- III. Determinen y paguen en el pedimento de importación definitiva las contribuciones y, en su caso, las cuotas compensatorias, debiendo cumplir con las regulaciones y restricciones no arancelarias que apliquen al régimen de importación definitiva. Para determinar el IGI, se deberá considerar el valor de transacción en territorio nacional al momento de la transferencia de las mercancías, aplicando la tasa y tipo de cambio vigentes a la fecha de entrada de las mercancías al territorio nacional, en términos del artículo 56, fracción I de la Ley, actualizado de conformidad con el artículo 17-A del CFF desde la fecha en que se efectuó la importación temporal de las mercancías y hasta que se paguen las contribuciones y cuotas compensatorias correspondientes.

Ley 56, 90, 104, 105, 106, 108, 109, 183, CFF 17-A, Decreto IMMEX 4, Reglamento 168, RGCE Anexo 22

Trato arancelario preferencial para empresas con Programa IMMEX que efectúen cambio de régimen

- 1.6.8. Para los efectos de los artículos 109, segundo párrafo, 110 de la Ley, 170 del Reglamento y 14, fracción II del Decreto IMMEX, las empresas con Programa IMMEX, que cambien del régimen de importación temporal al definitivo, los bienes a que se refiere el artículo 108, tercer párrafo, fracción III de la Ley o las mercancías que hubieren importado para someterlas a un proceso de transformación, elaboración o reparación, podrán aplicar la tasa arancelaria preferencial establecida por algún acuerdo comercial o tratado de libre comercio al momento de realizar el cambio de régimen, siempre que cumplan con lo siguiente:

- I. Tratándose de mercancías que hayan sufrido un proceso de transformación, elaboración o reparación:
- a) Que las mercancías hubieren sido importadas temporalmente bajo la vigencia del tratado que corresponda y hubieren cumplido con las reglas de origen establecidas en el mismo, al momento de su ingreso a territorio nacional.
 - b) Que la empresa con Programa IMMEX cuente con el documento que compruebe el origen que ampare las citadas mercancías, expedido por el exportador de las mismas en territorio de la parte exportadora al momento de su importación temporal o a más tardar en un plazo no mayor a un año a partir de su importación temporal y el mismo se encuentre vigente al momento del cambio de régimen.
 - c) Cuando la mercancía haya sido objeto de transformación, elaboración o reparación, la empresa con Programa IMMEX, deberá contar con la información y documentación necesaria para acreditar que al bien final incorporó en su producción las mercancías importadas temporalmente, respecto de las cuales se pretende aplicar la tasa arancelaria preferencial. Asimismo, deberá presentar tales documentos a la autoridad aduanera, cuando le sean requeridos.
 - d) Que el cambio de régimen se efectúe dentro del plazo autorizado para su permanencia en territorio nacional bajo el Programa IMMEX.
 - e) Que el arancel preferencial aplicable sea el que corresponda a los insumos extranjeros introducidos bajo el régimen de importación temporal al amparo del programa respectivo y no al bien final.

Cuando las mercancías a que se refiere esta fracción no hayan sido objeto de transformación, elaboración o reparación, procederá la aplicación de la tasa arancelaria preferencial, siempre que se cumpla con los requisitos señalados en esta fracción, excepto lo señalado en el inciso c).

El IGI se determinará aplicando la tasa arancelaria preferencial vigente a la fecha de entrada de las mercancías al territorio nacional en los términos del artículo 56, fracción I de la Ley, actualizado conforme al artículo 17-A del CFF, a partir del mes en que las mercancías se importen temporalmente y hasta que las mismas se paguen.

- II. Las mercancías importadas temporalmente a que se refiere el artículo 108, tercer párrafo, fracción III de la Ley y 4, fracción III del Decreto IMMEX, no tendrán que cumplir con el permiso previo de importación, siempre que la mercancía hubiera permanecido en territorio nacional por el periodo de depreciación correspondiente de conformidad con la Ley del ISR.

Ley 56, 93, 108, 109, 110, CFF 17-A, Decreto IMMEX 4, 14, Reglamento 170

Cambio de régimen de importación temporal a definitiva de desperdicios

- 1.6.9.** Para los efectos de los artículos 109 y 118 de la Ley, quienes realicen el cambio de régimen de importación temporal a definitivo de los desperdicios que se vayan a destinar al mercado nacional, podrán efectuar el pago del IGI conforme a la clasificación arancelaria que les corresponda en el estado en que se encuentren al momento de efectuar el cambio de régimen y tomar como base gravable el valor comercial de los desperdicios en territorio nacional. En este caso, las cuotas, bases gravables, tipos de cambio de moneda, regulaciones y restricciones no arancelarias y prohibiciones aplicables serán las que rijan en la fecha de pago.

Las empresas con Programa IMMEX podrán efectuar la transferencia mediante operaciones virtuales de los desperdicios que generen, a otra empresa con Programa IMMEX de servicios que cuente con autorización para operar bajo la actividad de reciclaje o acopio de desperdicios, conforme al procedimiento establecido en la regla 4.3.21.

Los desperdicios generados con motivo de los procesos productivos, derivados de las mercancías que hubieren sido importadas temporalmente por empresas con Programa IMMEX no estarán sujetos a las regulaciones y restricciones no arancelarias aplicables, siempre que las mercancías que generaron los desperdicios hubieran cumplido con dichas regulaciones al momento de la importación temporal y así lo establezca el acuerdo correspondiente.

Ley 109, 118, Reglamento 171, RGCE 4.3.21.

Transferencia y cambio de régimen de activo fijo, empresas con Programa IMMEX

- 1.6.10.** Para los efectos de los artículos 110 de la Ley y 14 del Decreto IMMEX, quienes efectúen la importación temporal de las mercancías a que se refiere el artículo 108, tercer párrafo, fracción III de la Ley y 4, fracción III del citado Decreto, deberán efectuar la determinación y el pago del IGI que corresponda en los términos de la regla 1.6.11., al tramitar el pedimento respectivo en los términos de los artículos 36, 36-A, 37 y 37-A de la Ley.

Para efectos del párrafo anterior y del artículo 8 del Decreto IMMEX, las empresas con Programa IMMEX podrán transferir la mercancía importada temporalmente de conformidad con el artículo 108, tercer párrafo, fracción III de la Ley, al amparo de su programa a otras empresas con Programa IMMEX, siempre que tramiten en la misma fecha los pedimentos con la clave que corresponda conforme al apéndice 2, contenido en el Anexo 22, que amparen el retorno virtual a nombre de la empresa que efectúa la transferencia y de importación temporal virtual a nombre de la empresa que recibe dicha mercancía, conforme al procedimiento establecido en la regla 4.3.21., sin que se requiera su presentación física ni el pago del IGI con motivo de la transferencia.

Para los efectos de la determinación y pago de las contribuciones que se causen con motivo del cambio de régimen de importación temporal a definitiva de las mercancías a que se refiere el artículo 108, tercer párrafo, fracción III de la Ley y 4, fracción III del Decreto IMMEX, se deberá considerar el valor en aduana declarado en el pedimento de importación temporal, pudiendo disminuir dicho valor en la proporción que represente el número de días que dichas mercancías hayan permanecido en territorio nacional respecto del número de días en los que se deducen dichos bienes, de conformidad con los artículos 34 y 35 de la Ley del ISR. Cuando se trate de bienes que no tengan porcientos autorizados en los artículos mencionados, se considerará que el número de días en los que los mismos se deducen es de tres mil seiscientos cincuenta. La proporción a que se refiere este párrafo se disminuirá en el porcentaje que represente del monto total de facturación de mercancías, el monto de facturación de mercancías destinadas al mercado nacional.

Lo señalado en el párrafo anterior, también es aplicable para la determinación del valor en aduana de las mercancías, en el caso de transferencias de mercancías.

Cuando se efectúe el cambio de régimen de importación temporal a definitiva o la transferencia de mercancías a que se refiere el artículo 108, tercer párrafo, fracción III de la Ley y 4, fracción III del Decreto IMMEX, que se hayan importado temporalmente efectuando el pago del IGI conforme a lo establecido en la presente regla, en los pedimentos que amparen el cambio de régimen o la importación temporal virtual, según corresponda, se deberá declarar la clave que corresponda al pago efectuado, conforme al apéndice 13, contenido en el Anexo 22.

Ley 36, 36-A, 37, 37-A, 52, 108, 110, Ley del ISR 34, 35, Decreto IMMEX 4, 8, 14, RGCE 1.6.11., 4.3.21., Anexo 22

Pago de aranceles en mercancías de importación temporal

1.6.11. Para los efectos del artículo 56, fracción I de la Ley, la determinación del IGI en importaciones temporales, en lugar de aplicar la tasa que corresponda conforme a la TIGIE, los contribuyentes podrán aplicar lo siguiente:

- I. La tasa vigente en el momento en que se hayan dado los supuestos a que se refiere el artículo 56, fracción I de la Ley, que corresponda conforme a lo siguiente:
 - a) La aplicable conforme al PROSEC, siempre que el importador cuente con el registro para operar dichos programas;
 - b) La aplicable cuando se trate de bienes que se importen al amparo de la Regla 8ª, siempre que el importador cuente con la autorización para aplicar dicha regla, o
 - c) La preferencial aplicable de conformidad con otros acuerdos comerciales suscritos por México para los bienes que cumplan con las reglas de origen y demás requisitos señalados en dichos acuerdos, siempre que se cuente con el documento que compruebe el origen del bien y se declare, a nivel de fracción arancelaria, que el bien califica como originario de conformidad con el acuerdo de que se trate, anotando las claves que correspondan de conformidad con el Anexo 22, en el pedimento correspondiente.
- II. Lo señalado en la presente regla, también será aplicable en los siguientes supuestos:
 - a) Tratándose de las mercancías no originarias del T-MEC, de la Decisión, del TLCAELC o del ACC, según sea el caso, importadas temporalmente, que sean objeto de transferencia en los términos de la regla 1.6.17.
 - b) Tratándose de las mercancías no originarias del T-MEC, de la Decisión, del TLCAELC o del ACC, según sea el caso, importadas temporalmente, que sean objeto de transferencia en los términos de la regla 1.6.13.
 - c) Cuando se efectúe la importación temporal de mercancías no originarias del T-MEC, de la Decisión, del TLCAELC o del ACC, según sea el caso, mediante el pago del IGI, en los términos de la regla 1.6.12.
 - d) Cuando se efectúe la importación temporal de maquinaria y equipo en los términos del artículo 108, tercer párrafo, fracción III de la Ley o de la regla 1.6.10.

Ley 56, 64, 108, RGCE 1.6.10., 1.6.12., 1.6.13., 1.6.17., Anexo 22

Opción para efectuar el pago del IGI por empresas con Programa IMMEX

1.6.12. Para los efectos del artículo 14 del Decreto IMMEX, las empresas con Programa IMMEX podrán efectuar el pago del IGI correspondiente a las mercancías, al tramitar el pedimento que ampare la importación temporal, siempre que el valor en aduana determinado en dicho pedimento no sea provisional.

Cuando se efectúe el cambio de régimen de importación temporal a definitiva, retorno o la transferencia de mercancías que se hayan importado temporalmente efectuando el pago del IGI en los términos de la presente regla, en los pedimentos que amparen la importación definitiva, el retorno o la importación temporal virtual, se deberá declarar la clave correspondiente al pago ya efectuado, conforme al apéndice 13, contenido en el Anexo 22.

Ley 109, Decreto IMMEX 14, RGCE Anexo 22

Diferimiento del pago del IGI a empresas con Programa IMMEX

- 1.6.13.** Para los efectos de los artículos 63-A, 112 y 135-D, fracción IV de la Ley y 16 del Decreto IMMEX, así como de la regla 1.6.17., se podrá diferir el pago del IGI, cuando las empresas con Programa IMMEX o las personas que cuenten con autorización para destinar mercancías al régimen aduanero de recinto fiscalizado estratégico transfieran las mercancías importadas temporalmente o las destinen al régimen aduanero de recinto fiscalizado estratégico, según corresponda, a otras empresas con Programa IMMEX o a personas que cuenten con autorización para destinar mercancías al régimen aduanero de recinto fiscalizado estratégico, en los pedimentos que amparen tanto el retorno como la importación temporal o introducción al régimen aduanero de recinto fiscalizado estratégico, virtuales, determinen el IGI correspondiente a todas las mercancías no originarias del T-MEC, de la Decisión, del TLCAELC o del ACC, según sea el caso, que se hubieran importado temporalmente o destinado al régimen aduanero de recinto fiscalizado estratégico, según corresponda, y utilizado en la producción o fabricación de las mercancías objeto de transferencia, siempre que, al tramitar los pedimentos, se anexe un escrito libre en el que la empresa con Programa IMMEX o persona que cuente con autorización para destinar mercancías al régimen aduanero de recinto fiscalizado estratégico que recibe las mercancías se obligue a efectuar el pago del impuesto en los términos de las reglas 20., de la Resolución del T-MEC, 6.8., de la Resolución de la Decisión, 6.8., de la Resolución del TLCAELC o 6.8., de la Resolución del ACC, según sea el caso, el cual deberá ser suscrito por el representante legal que acredite, en los términos de la Ley de la materia, que le fue otorgado el poder suficiente para estos efectos.

El escrito libre a que se refiere la presente regla deberá contener el número y fecha del pedimento que ampara el retorno virtual y el monto del IGI.

La empresa con Programa IMMEX o la persona que cuente con autorización para destinar mercancías al régimen aduanero de recinto fiscalizado estratégico que efectúe la transferencia será responsable por la determinación del IGI que hubiera efectuado y, en su caso, del pago de las diferencias y los accesorios que se originen por dicha determinación. La empresa con Programa IMMEX o persona que cuente con autorización para destinar mercancías al régimen aduanero de recinto fiscalizado estratégico que recibe las mercancías será responsable por el pago de dicho impuesto hasta por la cantidad determinada por quien efectuó la transferencia.

En este caso, cuando la empresa con Programa IMMEX o persona que cuente con autorización para destinar mercancías al régimen aduanero de recinto fiscalizado estratégico que reciba las mercancías transferidas, a su vez las transfiera o retorne, o incorpore mercancías a las transferidas, deberá efectuar la determinación y, en su caso, el pago del IGI que corresponda en los términos de las reglas 20., de la Resolución del T-MEC, 6.8., de la Resolución de la Decisión, 6.8., de la Resolución del TLCAELC o 6.8., de la Resolución del ACC, según sea el caso, tomando en consideración el monto del impuesto que se señale en el escrito a que se refiere la presente regla. Para estos efectos, únicamente se podrá utilizar la tasa que corresponda al PROSEC autorizado a la empresa con Programa IMMEX o persona que cuente con autorización para destinar mercancías al régimen aduanero de recinto fiscalizado estratégico que haya transferido las mercancías, en los términos de la regla 1.6.11.

Ley 63-A, 112, 135-D, Resolución del T-MEC 20., Resolución de la Decisión 6.8., Resolución del TLCAELC 6.8., Resolución del ACC 6.8., Decreto IMMEX 16, RGCE 1.6.11., 1.6.17.

Retorno de mercancías importadas bajo diferimiento de aranceles aplicando el Artículo 2.5 del T-MEC

- 1.6.14.** Para los efectos de los artículos 1o., 52, 63-A, 83, 108, primer párrafo, 111, 121, fracción IV, segundo párrafo, 135 y 135-B, fracción I de la Ley y 16 del Decreto IMMEX, quienes efectúen el retorno a los Estados Unidos de América o Canadá, de los productos que resulten de los procesos de elaboración, transformación, reparación o ensamble respecto de los bienes que hubieren importado bajo alguno de los programas de diferimiento de aranceles, deberán cumplir con lo siguiente:

- I. De conformidad con la regla 7., de la Resolución del T-MEC, dentro de los sesenta días naturales siguientes a la fecha en que se haya tramitado el pedimento que ampare el retorno, se deberá determinar el IGI correspondiente a los bienes retornados, la exención que les corresponda y, en su caso, efectuar el pago del monto del impuesto que resulte a su cargo, mediante pedimento complementario.

Cuando con posterioridad a dicho plazo se cumpla con la regla 18., de la Resolución del T-MEC, se deberá efectuar la rectificación correspondiente mediante pedimento, para que proceda la devolución o compensación del monto del IGI que corresponda en los términos de la regla 6., de la Resolución del T-MEC. La devolución o compensación se deberá efectuar en el plazo establecido en la regla 18., de la Resolución del T-MEC.

Cuando con posterioridad al plazo a que se refiere el primer párrafo de esta fracción, el monto del IGI pagado en los Estados Unidos de América o Canadá a que se refiere la regla 6., fracción II de la Resolución del T-MEC se modifique, se deberán efectuar las rectificaciones correspondientes mediante pedimento.

- II. Cuando la persona que efectúe el retorno no aplique la exención a que se refiere la regla 6., de la Resolución del T-MEC, deberá determinar y pagar el IGI correspondiente, por las mercancías no originarias del T-MEC de procedencia extranjera, aplicando la tasa que corresponda en los términos de la regla 9., de la Resolución del T-MEC. Para estos efectos, se determinará dicho impuesto considerando el valor de las mercancías determinado en moneda extranjera, al tipo de cambio vigente en la fecha en que se efectúe el pago o en la fecha en que se hayan dado los supuestos a que se refiere el artículo 56, fracción I de la Ley. La opción que se elija, deberá aplicarse en todas las operaciones que se efectúen en el mismo ejercicio fiscal.

La determinación y pago a que se refiere esta fracción, se deberán efectuar al tramitar el pedimento que ampare el retorno o mediante pedimento complementario, en un plazo no mayor a sesenta días naturales contados a partir de la fecha en que se haya tramitado el pedimento que ampare el retorno.

Cuando con posterioridad al plazo a que se refiere el primer párrafo de la fracción I de la presente regla se obtenga alguno de los documentos a que se refiere la regla 11., fracciones I a IV de la Resolución del T-MEC, se deberán efectuar las rectificaciones correspondientes mediante pedimento complementario, para que proceda la devolución o compensación del monto del IGI que corresponda en los términos de la regla 6., de la Resolución del T-MEC. La devolución o compensación se deberá efectuar en el plazo establecido en la regla 7., de la Resolución del T-MEC.

- III. Cuando no se aplique la exención a que se refiere la regla 6., de la Resolución del T-MEC y no se esté obligado al pago del IGI correspondiente por las mercancías no originarias del T-MEC de procedencia extranjera, por estar exentas de dicho impuesto, la determinación correspondiente se podrá efectuar en el pedimento que ampare el retorno.
- IV. Cuando no se efectúe el pago del IGI al tramitar el pedimento que ampare el retorno ni mediante pedimento complementario en el plazo de sesenta días naturales siguientes a la fecha en que se haya tramitado el pedimento que ampare el retorno, se considerará que es espontáneo el pago del impuesto, cuando se realice con actualizaciones y recargos en los términos de la regla 8., fracción I de la Resolución del T-MEC, mediante pedimento complementario, en tanto la autoridad aduanera no haya iniciado el ejercicio de sus facultades de comprobación. En este caso, para aplicar la exención será necesario que el pedimento en el que se efectúe la determinación y, en su caso, el pago del impuesto se tramite en un plazo no mayor a cuatro años contados a partir de la fecha en que se haya efectuado el retorno de las mercancías y que al pedimento se anexe alguno de los documentos señalados en la regla 11., fracciones I a IV de la Resolución del T-MEC.
- V. No podrá aplicarse lo señalado en la presente regla en los siguientes casos:
- a) Tratándose de retornos a países distintos de los Estados Unidos de América o Canadá.
 - b) Tratándose de retornos a los Estados Unidos de América o Canadá, cuando:
 1. La mercancía se retorne en la misma condición en que se haya importado temporalmente, de conformidad con la regla 17., de la Resolución del T-MEC.

2. La mercancía se retorne después de haberse sometido a un proceso de reparación o alteración, en los términos de la regla 23., de la Resolución del T-MEC.
 3. La mercancía sea originaria de conformidad con el T-MEC y se cumpla con la regla 18., de la Resolución del T-MEC.
 4. El retorno sea efectuado por una empresa de comercio exterior, siempre que la mercancía se retorne en el mismo estado en que haya sido transferida a la empresa de comercio exterior por una empresa con Programa IMMEX, mediante pedimentos en los términos de las reglas 1.6.17. y 4.3.21.
 5. Se trate de bienes textiles y del vestido en los términos del artículo 6.3 y Anexo 6-A del T-MEC, siempre que se cumpla con el Decreto IMMEX.
 6. Se trate de mermas o desperdicios.
 7. Se trate de contenedores y cajas de tráiler.
 8. Se trate de tela importada a los Estados Unidos de América, cortada en ese país o en México, para ensamblarla en prendas en México, u operaciones similares de maquila de bienes textiles y del vestido establecidos por los Estados Unidos de América o Canadá, que se exporten a los Estados Unidos de América o Canadá, así como en la importación temporal de insumos para la elaboración de dichos bienes textiles y del vestido, que se exporten a los Estados Unidos de América o Canadá, de conformidad con el Decreto IMMEX.
 9. Se trate de material de empaque, así como al material de embalaje para transporte.
- c) Cuando el retorno no sea efectuado directamente por la persona que haya introducido las mercancías a territorio nacional al amparo de alguno de los programas de diferimiento de aranceles.

Los pedimentos complementarios a que se refiere la presente regla, se deberán tramitar dentro de los sesenta días naturales siguientes a la fecha en que se haya presentado el pedimento consolidado.

T-MEC 2.5, 6.3, Anexo 6-A, Resolución del T-MEC 6., 7., 8., 9., 11., 17., 18., 23., Ley 1o., 52, 56, 63-A, 83, 108, 111, 121, 135, 135-B, Decreto IMMEX 16, RGCE 1.6.17., 4.3.21.

Retorno de mercancías importadas bajo diferimiento de aranceles aplicando lo establecido en el TLCUE, en el TLCAELC y en el ACC

1.6.15. Para los efectos de los artículos 1o., 52, 63-A, 83, 108, primer párrafo, 111, 121, fracción IV, segundo párrafo, 135 y 135-B, fracción I de la Ley, así como de las reglas 6.2. y 6.3. de la Resolución de la Decisión; 6.2., y 6.3., de la Resolución del TLCAELC, y 6.2. y 6.3., de la Resolución del ACC, quienes efectúen el retorno a cualquier Estado Miembro de la Comunidad o de la AELC, al Principado de Andorra, a la República de San Marino o al Reino Unido de los productos que resulten de los procesos de elaboración, transformación, reparación o ensamble respecto de los materiales que hubieren importado bajo alguno de los programas de diferimiento de aranceles a partir del 01 de enero de 2003, deberán cumplir con lo siguiente:

- I. Cuando las mercancías que se retornan califiquen como productos originarios de México o se encuentren amparadas por una prueba de origen emitida de conformidad con la Decisión, el TLCAELC o el ACC, en el pedimento que ampare el retorno de las mercancías se deberá señalar, en el bloque "Identificadores", la clave que corresponda conforme al apéndice 8, contenido en el Anexo 22.

En este caso, en el pedimento que ampare el retorno se deberá determinar y pagar el IGI correspondiente, por los materiales no originarios de la Comunidad, de la AELC, del Principado de Andorra, de la República de San Marino o del Reino Unido, según sea el caso, que hubieren importado bajo algún programa de diferimiento de aranceles y utilizados en los procesos de elaboración, transformación, reparación o ensamble de las mercancías que se retornan, aplicando la tasa que corresponda en los términos de la regla 6.4., de la Resolución de la Decisión, de la regla 6.4., de la

Resolución del TLCAELC o de la regla 6.4., de la Resolución del ACC, según corresponda. Para estos efectos, se determinará dicho impuesto considerando el valor de los materiales no originarios determinado en moneda extranjera, aplicando el tipo de cambio en términos del artículo 20 del CFF, vigente en la fecha en que se efectúe el pago o en la fecha en que se hayan dado los supuestos a que se refiere el artículo 56, fracción I de la Ley. La opción que se elija, deberá aplicarse en todas las operaciones que se efectúen en el mismo ejercicio fiscal.

Cuando se haya efectuado el pago del IGI en el pedimento de retorno de las mercancías en los términos del segundo párrafo de la presente fracción y los productos no se introduzcan o importen a cualquier Estado Miembro de la Comunidad o de la AELC, al Principado de Andorra, a la República de San Marino o al Reino Unido, o cuando con motivo de una verificación en los términos de la regla 5.1., de la Resolución de la Decisión, 5.1., de la Resolución del TLCAELC o 5.1., de la Resolución del ACC, la autoridad aduanera de la Comunidad, de la AELC, del Principado de Andorra, de la República de San Marino o del Reino Unido, emita resolución en la que se determine que los productos son no originarios, se podrá solicitar la devolución o efectuar la compensación del monto del IGI que corresponda, conforme al segundo párrafo de la presente fracción, actualizado desde el mes en que se efectuó el pago y hasta que se efectúe la devolución o compensación, siempre que el trámite se realice en un plazo no mayor a un año contado a partir de la fecha en que se haya efectuado la exportación o retorno, en los términos de las reglas 2.2.3., segundo párrafo de la Resolución de la Decisión, 2.2.3., segundo párrafo de la Resolución del TLCAELC o 2.2.2., segundo párrafo de la Resolución del ACC, según corresponda.

- II. Cuando las mercancías que se retornen no califiquen como productos originarios de México de conformidad con la Decisión, el TLCAELC o el ACC y, por lo tanto, no se esté obligado al pago del IGI, en el pedimento que ampare el retorno de las mercancías se deberá señalar, en el bloque "Identificadores", la clave que corresponda conforme al apéndice 8, contenido en el Anexo 22.
- III. Cuando con posterioridad a la fecha en que se efectúe el retorno se determine que las mercancías que se retornaron califican como productos originarios de México y se expida o elabore una prueba de origen que las ampare de conformidad con la Decisión, el TLCAELC o el ACC, se deberá efectuar la determinación y pago del IGI correspondiente, por los materiales no originarios de la Comunidad, de la AELC, del Principado de Andorra, de la República de San Marino o del Reino Unido, según corresponda, en los términos de la fracción I de la presente regla, mediante rectificación del pedimento de retorno.
- IV. Cuando no se efectúe la determinación y pago del IGI al tramitar el pedimento de retorno de conformidad con la fracción I o cuando se esté a lo señalado en la fracción III de la presente regla, se considerará que el pago del impuesto es espontáneo, siempre y cuando se realice con actualizaciones y recargos, calculados de conformidad con los artículos 17-A y 21 del CFF, desde el día siguiente a aquel en que se haya efectuado el retorno y hasta aquel en que se efectúe el pago de dicho impuesto, en tanto la autoridad aduanera no haya iniciado el ejercicio de sus facultades de comprobación.

Para los efectos del párrafo anterior, el tipo de cambio aplicable para la determinación del impuesto correspondiente, será el vigente en la fecha en que se hayan dado los supuestos a que se refiere el artículo 56, fracción I de la Ley o en la fecha en que debió efectuarse el pago del impuesto correspondiente. La opción que se elija, deberá aplicarse en todas las operaciones que se efectúen en el mismo ejercicio fiscal.

- V. Lo señalado en la presente regla no será aplicable en los siguientes casos, siempre que en el pedimento que ampare el retorno se indique, en el bloque "Identificadores", la clave que corresponda conforme al apéndice 8, contenido en el Anexo 22:
 - a) Tratándose de retornos a países distintos de los Estados Miembros de la Comunidad o de la AELC, del Principado de Andorra, de la República de San Marino o del Reino Unido.

- b) Tratándose de retornos a los Estados Miembros de la Comunidad o de la AELC, al Principado de Andorra, a la República de San Marino o al Reino Unido, cuando:
1. La mercancía se retorne en la misma condición en que se haya importado temporalmente, de conformidad con las reglas 6.6., de la Resolución de la Decisión, 6.6., de la Resolución del TLCAELC o 6.6., de la Resolución del ACC, según sea el caso.
 2. El retorno sea efectuado por una empresa de comercio exterior autorizada por la SE, siempre que la mercancía se retorne en el mismo estado en que haya sido transferida a la empresa de comercio exterior por una empresa con Programa IMMEX, mediante pedimentos en los términos de la regla 1.6.17.
 3. Se trate de mermas o desperdicios.
 4. La mercancía sea originaria de conformidad con la Decisión, el TLCAELC o el ACC, y se cumpla con la regla 1.6.16.
 5. Se trate de contenedores y cajas de tráiler.
- c) En la importación temporal de azúcar utilizada en la fabricación de mercancías clasificadas de conformidad con la TIGIE, en la partida 22.05 y las subpartidas 1704.10, 2202.10 y 2208.70 que posteriormente se exporten a Suiza o Liechtenstein.

Quienes hubieran efectuado el retorno de mercancías que califican como productos originarios de México o amparados con una prueba de origen de cualquier Estado Miembro de la Comunidad o de la AELC, del Principado de Andorra, de la República de San Marino o del Reino Unido y hayan realizado el pago correspondiente a los materiales no originarios de conformidad con la Decisión, el TLCAELC o el ACC que hubiesen sido importados al amparo de un programa de diferimiento de aranceles antes del 01 de enero de 2003, podrán solicitar la compensación del IGI correspondiente a dichos materiales, conforme al artículo 138 del Reglamento y la regla 1.6.19.

Resolución de la Decisión 2.2.3., 5.1., 6.2., 6.3., 6.4., 6.6., Resolución del TLCAELC 2.2.3., 5.1., 6.2., 6.3., 6.4., 6.6., Resolución del ACC 2.2.2., 5.1., 6.2., 6.3., 6.4., 6.6., Ley 1o., 52, 56, 63-A, 83, 108, 111, 121, 135, 135-B, LIGIE 1, Capítulos 17 y 22, CFF 17-A, 20, 21, Reglamento 138, RGCE 1.6.16., 1.6.17., 1.6.19., 2.2.10., Anexo 22

Exención de cumplir con los artículos 14 TLCUE, 15 TLCAELC y el ACC para mercancías originarias que se introduzcan bajo un programa de diferimiento de aranceles

- 1.6.16.** Para los efectos de los Capítulos 6 de la Resolución de la Decisión, 6 de la Resolución del TLCAELC y 6 de la Resolución del ACC, así como de las reglas 1.6.11., fracción I, inciso c), 1.6.13., 1.6.15., 1.6.17., 4.3.13., fracción II, 4.3.15., 4.5.31., fracción II, y 7.3.3., fracción VII, lo señalado en los artículos 14 del Anexo III de la Decisión y 15 del Anexo I del TLCAELC, no será aplicable a una mercancía que sea originaria de conformidad con la Decisión, el TLCAELC o el ACC, que se introduzca bajo un programa de diferimiento de aranceles que sea utilizada como material en la fabricación de productos originarios de México, posteriormente retornados a cualquier Estado Miembro de la Comunidad o de la AELC, al Principado de Andorra, a la República de San Marino o al Reino Unido, siempre que se cumpla con lo siguiente:
- I. Que la mercancía cumpla con la regla de origen establecida en la Decisión, el TLCAELC o el ACC, según corresponda, al momento de su ingreso a territorio nacional;
 - II. Que se declare a nivel de fracción arancelaria, que la mercancía califica como originaria de conformidad con la Decisión, el TLCAELC o el ACC, según corresponda, anotando en el pedimento las claves que correspondan al país de origen, de conformidad con el apéndice 4, contenido en el Anexo 22;

- III. Que se cuente con la prueba de origen válida que ampare a la mercancía, y
- IV. Tratándose de mercancía introducida bajo un programa de devolución de aranceles, se deberá aplicar el arancel preferencial de la Decisión, el TLCAELC o el ACC, según sea el caso.

Cuando en el momento en que se hayan dado los supuestos a que se refiere el artículo 56, fracción I de la Ley, no se cumpla con cualquiera de las condiciones establecidas en la presente regla, las mercancías deberán considerarse como no originarias para efectos de los Capítulos 6 de la Resolución de la Decisión, 6 de la Resolución del TLCAELC o 6 de la Resolución del ACC, así como de las reglas 1.6.11., fracción I, inciso c), 1.6.13., 1.6.15., 1.6.17., 4.3.13., fracción II, 4.3.15., 4.5.31., fracción II y 7.3.3., fracción VII.

No obstante lo anterior, si en un plazo no mayor a un año, contado a partir de la fecha de introducción de la mercancía bajo un programa de diferimiento de aranceles, se cumple con la presente regla, se podrá considerar a las mercancías como originarias y solicitar la devolución o efectuar la compensación del monto del IGI que corresponda, en los términos de las reglas 2.2.3., de la Resolución de la Decisión, 2.2.3., de la Resolución del TLCAELC y 2.2.2., de la Resolución del ACC, siempre que el trámite se efectúe en un plazo no mayor a un año contado a partir de la fecha en que se haya efectuado el retorno.

Ley 56, Resolución de la Decisión 2.2.3., Anexo III, artículo 14, Capítulo 6, Resolución del TLCAELC 2.2.3., Anexo I, artículo 15, Capítulo 6, Resolución del ACC 2.2.2., Capítulo 6, RGCE 1.6.11., 1.6.13., 1.6.15., 1.6.17., 4.3.13., 4.3.15., 4.5.31., 7.3.3., Anexo 22

Pago de arancel por empresas con Programa IMMEX en operaciones virtuales

- 1.6.17.** Para los efectos de los artículos 105 y 135-D de la Ley, las empresas con Programa IMMEX o personas que cuenten con autorización para destinar mercancías al régimen aduanero de recinto fiscalizado estratégico que transfieran las mercancías importadas temporalmente o destinadas al régimen aduanero de recinto fiscalizado estratégico, según corresponda, a otras empresas con Programa IMMEX, ECEX o personas que cuenten con autorización para destinar mercancías al régimen aduanero de recinto fiscalizado estratégico, incluso cuando la transferencia se lleve a cabo entre empresas con Programa IMMEX o personas que cuenten con autorización para destinar mercancías al régimen aduanero de recinto fiscalizado estratégico, ubicadas en la región o franja fronteriza y las ubicadas en el resto de territorio nacional y viceversa, deberán tramitar los pedimentos correspondientes en los términos de la regla 4.3.21. y podrán optar por tramitar pedimentos consolidados en los términos de la citada regla.

Para efectos del párrafo anterior y los artículos 63-A de la Ley y 14 del Decreto IMMEX, al tramitar el pedimento que ampare el retorno virtual, deberán determinar y pagar el IGI correspondiente a las mercancías no originarias del T-MEC, de la Decisión, el TLCAELC o del ACC, según sea el caso, importadas temporalmente o destinadas al régimen aduanero de recinto fiscalizado estratégico, según corresponda, conforme a su clasificación arancelaria.

Lo anterior se podrá aplicar en la proporción determinada conforme a las reglas 21., de la Resolución del T-MEC, 6.9., de la Resolución de la Decisión, 6.9., de la Resolución del TLCAELC o 6.9., de la Resolución del ACC, según sea el caso.

Lo señalado en la presente regla será aplicable independientemente de que la empresa con Programa IMMEX o persona que cuente con autorización para destinar mercancías al régimen aduanero de recinto fiscalizado estratégico que reciba las mercancías las retorne directamente o las transfiera a otra empresa con Programa IMMEX o persona que cuente con autorización para destinar mercancías al régimen aduanero de recinto fiscalizado estratégico.

Lo señalado en la presente regla no será aplicable en los siguientes casos:

- I. Cuando una empresa con Programa IMMEX en la modalidad de servicios o una persona que cuente con autorización para destinar mercancías al régimen aduanero de recinto fiscalizado estratégico, transfiera las mercancías importadas temporalmente o destinadas al régimen aduanero de recinto fiscalizado estratégico, a una empresa con Programa IMMEX o persona que cuente con autorización para destinar mercancías al régimen aduanero de recinto fiscalizado estratégico, siempre que las mercancías se transfieran en el mismo estado en que fueron importadas temporalmente o destinadas al régimen aduanero de recinto fiscalizado estratégico y se tramiten en la misma fecha los pedimentos que amparen el retorno y la

importación o introducción al régimen aduanero de recinto fiscalizado estratégico, virtuales, en los que se determine el IGI; para la determinación del IGI, se podrá aplicar lo siguiente:

- a) La empresa o persona que efectúa la transferencia podrá aplicar la tasa arancelaria preferencial que corresponda de acuerdo con los tratados de libre comercio de los que el Estado mexicano sea Parte y se encuentren en vigor, de conformidad con el artículo 14, fracción II del Decreto IMMEX, siempre que cuente con la certificación de origen o el certificado de origen respectivo y cumpla con los demás requisitos señalados en dichos tratados. En este caso, la empresa o persona que efectúa la transferencia será responsable por la determinación del IGI que hubiere efectuado y, en su caso, del pago de las diferencias y los accesorios que se originen por dicha determinación. La empresa con Programa IMMEX o persona que cuente con autorización para destinar mercancías al régimen aduanero de recinto fiscalizado estratégico, que recibe las mercancías será responsable por el pago del IGI por las mercancías transferidas, hasta por la cantidad determinada en los pedimentos.
- b) La empresa o persona que reciba las mercancías transferidas las podrá considerar como originarias de conformidad con el T-MEC, para los efectos de las reglas 6., y 19., de la Resolución del T-MEC, siempre que la empresa o persona que transfiere las mercancías haya cumplido con la regla 18., de la Resolución del T-MEC y en los pedimentos que amparen el retorno y la importación temporal o introducción al régimen aduanero de recinto fiscalizado estratégico, virtuales, se declare a nivel de fracción arancelaria que califican como originarias. En este caso, la empresa que efectúa la transferencia será responsable por la determinación del origen de la mercancía de conformidad con el T-MEC, del IGI que hubiere efectuado y, en su caso, del pago de las diferencias y los accesorios que se originen por dicha determinación. La empresa con Programa IMMEX o persona que cuente con autorización para destinar mercancías al régimen aduanero de recinto fiscalizado estratégico, que recibe las mercancías será responsable por el pago del IGI por las mercancías transferidas, hasta por la cantidad determinada en los pedimentos que amparen el retorno y la importación temporal virtual.
- c) La empresa o persona que reciba las mercancías transferidas las podrá considerar como originarias de conformidad con la Decisión, el TLCAELC o el ACC, según sea el caso, para los efectos de las reglas 6.7., de la Resolución de la Decisión, 6.7., de la Resolución del TLCAELC o 6.7., de la Resolución del ACC, siempre que la empresa o persona que transfiere las mercancías haya cumplido con la regla 1.6.16. y en los pedimentos que amparen el retorno y la importación temporal o introducción al régimen aduanero de recinto fiscalizado estratégico, virtuales, se declare a nivel de fracción arancelaria que califican como originarias. En este caso, la empresa o persona que efectúa la transferencia será responsable por la determinación del origen de la mercancía de conformidad con la Decisión, el TLCAELC o el ACC, según sea el caso, del IGI que hubiere determinado y, en su caso, del pago de las diferencias y los accesorios que se originen por dicha determinación. La empresa con Programa IMMEX o persona que cuente con autorización para destinar mercancías al régimen aduanero de recinto fiscalizado estratégico, que recibe las mercancías será responsable por el pago del IGI por las mercancías transferidas, hasta por la cantidad determinada en los pedimentos que amparen el retorno y la importación temporal virtuales.
- d) La empresa o persona que reciba las mercancías transferidas, podrá aplicar la tasa arancelaria preferencial que corresponda de acuerdo con los tratados de libre comercio de los que el Estado mexicano sea Parte y se encuentren en vigor, cuando cuente con la certificación de origen o el certificado de origen respectivo y cumpla con los demás requisitos señalados en dichos tratados, pudiendo considerar también que las mercancías transferidas son originarias de conformidad con el T-MEC, cuando cumpla con la regla 18., de la Resolución del T-MEC, de la Decisión, el TLCAELC o del ACC, cuando se cumpla con la regla 1.6.16., según corresponda, sin que en estos casos sea necesario que se determine el IGI de dichas mercancías en los pedimentos que amparen el retorno y la importación temporal o el de introducción al régimen aduanero de recinto fiscalizado estratégico, virtuales.

Se deberá anexar al pedimento que ampare el retorno virtual, un escrito en el que la empresa con Programa IMMEX o persona que cuente con autorización para destinar mercancías al régimen aduanero de recinto fiscalizado estratégico, que recibe las mercancías se obligue a efectuar la determinación y el pago del IGI en los términos de las reglas 6., de la Resolución del T-MEC, 6.3., de la Resolución de la Decisión, 6.3., de la Resolución del TLCAELC o 6.3., de la Resolución del ACC, según corresponda, considerando el IGI correspondiente a las mercancías transferidas, para los efectos de las reglas 6., fracción I y 19., de la Resolución del T-MEC, 6.3. y 6.7., de la Resolución de la Decisión, 6.3. y 6.7., de la Resolución del TLCAELC o 6.3. y 6.7., de la Resolución del ACC, según corresponda.

- e) La empresa o persona que reciba las mercancías transferidas podrá aplicar la tasa que corresponda de acuerdo con el PROSEC cuando cuente con el registro para operar dichos programas. En estos casos, no será necesario que se determine el IGI de las mercancías transferidas en los pedimentos que amparen el retorno y la importación temporal o el de introducción al régimen aduanero de recinto fiscalizado estratégico, virtuales y la empresa con Programa IMMEX o persona que cuente con autorización para destinar mercancías al régimen aduanero de recinto fiscalizado estratégico, que recibe las mercancías será la responsable de la determinación y del pago del IGI.

La empresa con Programa IMMEX o persona que cuente con autorización para destinar mercancías al régimen aduanero de recinto fiscalizado estratégico, podrá transferir, en los términos de la presente fracción, a otra empresa con Programa IMMEX o persona que cuente con autorización para destinar mercancías al régimen aduanero de recinto fiscalizado estratégico, las mercancías importadas temporalmente o destinadas al régimen aduanero de recinto fiscalizado estratégico, cuando dichas mercancías se encuentren en la misma condición en que fueron importadas temporalmente o destinadas al régimen aduanero de recinto fiscalizado estratégico, en los términos de las reglas 17., de la Resolución del T-MEC, 6.6., de la Resolución de la Decisión, 6.6., de la Resolución del TLCAELC o 6.6., de la Resolución del ACC, según corresponda, siempre que la clasificación arancelaria de la mercancía importada temporalmente o destinada al régimen aduanero de recinto fiscalizado estratégico sea igual a la clasificación arancelaria de la mercancía que se transfiere. Cuando la clasificación arancelaria de la mercancía transferida sea distinta de la que corresponda a las mercancías importadas temporalmente o destinada al régimen aduanero de recinto fiscalizado estratégico, se deberá determinar el IGI correspondiente a los insumos no originarios, en los términos de la regla 1.6.13.

- II. Para los efectos del artículo 8, segundo párrafo del Decreto IMMEX, cuando una empresa de la industria automotriz terminal o manufacturera de vehículos de autotransporte, transfiera las mercancías introducidas al régimen aduanero de depósito fiscal a una empresa con Programa IMMEX, siempre que las mercancías se transfieran en el mismo estado en que fueron introducidas al régimen aduanero de depósito fiscal y se tramiten pedimentos de retorno y de importación virtuales para amparar la transferencia y dichas mercancías sean posteriormente transferidas por la empresa con Programa IMMEX a la empresa de la industria automotriz terminal o manufacturera de vehículos que haya efectuado la transferencia, no estará obligado a realizar el pago a que se refiere el segundo párrafo de la presente regla.
- III. Cuando se trate de las mercancías a que se refieren los artículos 108, tercer párrafo, fracción III de la Ley y 4, fracción III del Decreto IMMEX.

Ley 63-A, 105, 108, 135-D, Decreto IMMEX 4, 8, 14, Resolución del T-MEC 6., 17., 18., 19., 21., Resolución de la Decisión 6.3., 6.6., 6.7., 6.9, Resolución del TLCAELC 6.3., 6.6., 6.7., 6.9., Resolución del ACC 6.3., 6.6., 6.7., 6.9., RGCE 1.6.13., 1.6.16., 4.3.21.

Devolución de las contraprestaciones señaladas en el artículo 16 de la Ley

- 1.6.18.** Para los efectos del artículo 16 de la Ley, las concentraciones de contraprestaciones hechas en la TESOFE que requieran ser devueltas, la autorización a la TESOFE de devolución de dichos recursos privados, cuando estos no hayan sido transferidos al fideicomiso No. 80386, la otorgará la Unidad de Administración y Finanzas de la ANAM, quien indicará el monto y número de cuenta bancaria del Fideicomiso para tal efecto.

Ley 16, CFF 2, 3

Documento para solicitar la compensación de saldos a favor

- 1.6.19.** Para los efectos del artículo 138, último párrafo, fracciones I y IV del Reglamento, los importadores o exportadores que deseen compensar los saldos a su favor, deberán anexar al pedimento copia del formato B1 "Aviso de compensación de contribuciones y aprovechamientos al comercio exterior", contenido en el Anexo 1.

Reglamento 138, RGCE 1.2.1., Anexo 1

Solicitud de cancelación de la cuenta aduanera de garantía

- 1.6.20.** Para los efectos de las reglas 1.6.21. y 1.6.29., la solicitud de cancelación de la garantía deberá contener la siguiente información:

- I. Denominación o razón social de la institución de crédito o casa de bolsa.
- II. Número de folio y fecha de expedición del contrato y de la constancia de depósito o garantía.
- III. Nombre, denominación o razón social y clave en el RFC del contribuyente.
- IV. En el caso de importaciones de mercancías sujetas a precios estimados, número y fecha del pedimento de importación.
- V. En el caso de sustitución de embargo, número y fecha del oficio de autorización de liberación de la garantía.
- VI. Número y fecha del oficio de autorización de liberación de la garantía, emitido por la autoridad competente en los términos de la regla 1.6.29., cuando la autoridad aduanera hubiese presentado aviso del inicio de sus facultades de comprobación.

Lo anterior sin perjuicio de los demás requisitos que establezca la institución de crédito o casa de bolsa correspondiente.

Ley 86-A, 144, RGCE 1.6.21., 1.6.29.

Liberación de garantía por embargo precautorio de mercancías

- 1.6.21.** Para los efectos del artículo 154, segundo párrafo de la Ley, la liberación de la garantía otorgada con motivo de la sustitución del embargo precautorio de las mercancías, procederá mediante resolución definitiva absolutoria emitida por la autoridad competente.

Para solicitar la cancelación de la garantía se deberá presentar ante la institución de crédito o casa de bolsa correspondiente, la solicitud de liberación de la garantía, junto con la constancia de depósito o garantía y el oficio expedido por la autoridad a que se refiere el párrafo anterior, en el que autorice la liberación de la garantía.

Ley 86-A, 151, 154, RGCE 1.6.20.

Oficinas autorizadas para pago de contribuciones y cuotas compensatorias

- 1.6.22.** Para los efectos del artículo 83, primer párrafo de la Ley, la presentación de los pedimentos, declaraciones y avisos respecto de las contribuciones y, en su caso, de las cuotas compensatorias que deban pagarse en materia de comercio exterior, se deberá efectuar en las oficinas autorizadas que a continuación se señalan:

- I. Tratándose de pedimentos y declaraciones respecto del IVA, IEPS, DTA, ISAN y, en su caso, de las cuotas compensatorias, causadas por la importación o exportación de mercancías, que se tengan que pagar conjuntamente con el IGI o el impuesto general de exportación, inclusive cuando estos últimos no se causen, o cuando se trate de declaraciones cuya presentación haya sido requerida:
 - a) Ante las instituciones de crédito autorizadas para el cobro de contribuciones al comercio exterior, conforme a lo establecido en la regla 1.6.2., cuando dichas contribuciones y, en su caso, cuotas compensatorias, se paguen antes de que se active el mecanismo de selección automatizado, así como cuando se trate de rectificaciones.
 - b) En las oficinas de las instituciones de crédito autorizadas, que se encuentren en la circunscripción de la ADSC que corresponda al domicilio fiscal del importador o exportador.

- II. Tratándose de operaciones en las que se destinen las mercancías al régimen de depósito fiscal, los almacenes generales de depósito autorizados enterarán las contribuciones y, en su caso, las cuotas compensatorias señaladas en la fracción anterior, al día siguiente al que reciban el pago, conforme a lo establecido en la regla 1.6.2., a través de las instituciones de crédito autorizadas para el cobro de contribuciones al comercio exterior, señaladas en el inciso a) de la fracción anterior, en cuya circunscripción territorial se encuentre el domicilio del almacén general de depósito o de la bodega habilitada que tiene almacenada la mercancía, presentando cada uno de los pedimentos de extracción de mercancías, con los cheques, las autorizaciones del cargo a cuenta u otros medios de pago que le hubiera proporcionado el contribuyente, así como los demás documentos que, en su caso, se requieran.

Los almacenes generales de depósito también podrán pagar por cuenta del importador, las contribuciones y cuotas compensatorias, en cuyo caso podrán optar por expedir un cheque o autorizar cargo a cuenta por cada uno de los pedimentos de que se trate o expedir un solo cheque o autorizar un solo cargo a cuenta para agrupar varios pedimentos, siempre que en este caso se anexe e informe a través de una relación, en la que se señale la aduana correspondiente, la fecha de pago y los números de los pedimentos de extracción, así como los importes de las contribuciones y, en su caso, de las cuotas compensatorias a pagar de cada uno de ellos con el mencionado cheque o la mencionada autorización de cargo a cuenta.

Los cheques a que se refiere esta fracción deberán cumplir con lo indicado en la regla 1.6.2., debiendo expedirse a favor de la TESOFE y ser de la cuenta del contribuyente o del almacén general de depósito que efectúe el pago, cumpliendo para tal efecto con los requisitos del artículo 14 del Reglamento del CFF.

Ley 83, 120, CFF 21, Reglamento del CFF 14, RGCE 1.6.2.

Expedición de CFDI por la prevalidación de importaciones temporales de remolques

- 1.6.23. Para los efectos del artículo 16-B de la Ley, por la remuneración que perciban por la prestación de los servicios de procesamiento electrónico de datos y servicios relacionados necesarios para llevar a cabo el control de la importación temporal de remolques, semirremolques y portacontenedores, las empresas autorizadas deberán expedir el CFDI que cumpla con los requisitos del artículo 29-A del CFF, trasladando en forma expresa y por separado el IVA causado por la remuneración.

Las citadas empresas deberán realizar el pago mediante el formato electrónico D9 "Formulario múltiple de pago para comercio exterior" contenido en el Anexo 1, dentro de los primeros doce días del mes siguiente al que corresponda el pago del aprovechamiento a que se refiere el artículo 16-B de la Ley, por la totalidad de los formatos D8 "Pedimento de importación temporal de remolques, semirremolques y portacontenedores", contenido en el Anexo 1, que efectivamente se hubieran presentado ante la autoridad aduanera para su despacho, que hubieran transmitido, validado e impreso en el mes al que corresponda el pago. El IVA causado por el aprovechamiento deberán enterarlo de conformidad con lo establecido en la RMF y en los términos de la Ley de la materia.

Ley 16-B, 106, CFF 29-A, 109-VIII, RGCE 1.2.1., 1.1.4., Anexo 1

Comprobantes fiscales en venta de primera mano

- 1.6.24. Para los efectos del artículo 29-A, fracción VIII, inciso a) del CFF, los contribuyentes que exclusivamente realicen operaciones con el público en general estarán obligados a cumplir con los requisitos señalados en dicho inciso, únicamente cuando realicen ventas de primera mano de mercancías de importación que puedan ser identificadas individualmente.

Se considera que pueden ser identificadas individualmente las mercancías cuando ostenten un número de serie.

Cuando las mercancías no puedan ser identificadas individualmente, bastará que se anote, en el comprobante fiscal que ampare la enajenación, la leyenda "Mercancías de Importación".

Ley 146, CFF 29-A

Autorización y renovación para operar cuentas aduaneras o cuentas aduaneras de garantía

- 1.6.25.** Para los efectos de los artículos 84-A y 86 de la Ley, las instituciones de crédito o casas de bolsa podrán solicitar la autorización o, en su caso, la renovación para operar cuentas aduaneras o cuentas aduaneras de garantía, de conformidad con la ficha de trámite 24/LA "Autorización y renovación para operar cuentas aduaneras o cuentas aduaneras de garantía", contenida en el Anexo 2.

Las instituciones de crédito o casas de bolsa autorizadas para operar las cuentas aduaneras o cuentas aduaneras de garantía a que se refieren los artículos 86 y 86-A de la Ley, se darán a conocer en el Portal del SAT.

Ley 84-A, 86, 86-A, 87, RGCE 1.2.2., Anexo 2

Garantías del interés fiscal equivalentes a los depósitos en cuenta aduanera de garantía

- 1.6.26.** Para los efectos del artículo 154, segundo párrafo de la Ley, se consideran formas de garantía financiera equivalentes al depósito en cuentas aduaneras de garantía, las líneas de crédito contingente irrevocables, así como la cuenta referenciada (depósito referenciado), que otorguen las instituciones de crédito a favor de la TESOFE o bien, mediante fideicomiso.

Tratándose del artículo 86 de la Ley, el pago de los impuestos y, en su caso, cuotas compensatorias en cuentas aduaneras se podrá efectuar mediante depósitos en efectivo o en el fideicomiso.

Las instituciones de crédito o casas de bolsa autorizadas deberán cumplir con lo establecido en la Ley, en su Reglamento y observar lo señalado en el instructivo de operación de cuentas aduaneras y cuentas aduaneras de garantía que se dará a conocer en el Portal del SAT. En caso de incumplimiento, la autoridad aduanera aplicará la multa que corresponda por cada uno de ellos, de conformidad con la Ley.

Para los efectos del artículo 87, fracción I de la Ley, la declaración mensual a que se refiere la citada disposición deberá presentarse mediante escrito libre en la oficialía de partes de la ACNCE y de la DGIA.

Asimismo, las instituciones de crédito o casas de bolsa autorizadas, mensualmente deberán presentar la información señalada en la ficha de trámite 145/LA "Aviso mensual sobre cuentas aduaneras y cuentas aduaneras de garantía", contenida en el Anexo 2.

Cuando se detecten posibles inconsistencias relacionadas, la ACNCE requerirá a la institución de crédito o casa de bolsa autorizada, a efecto de que manifieste lo que a su derecho convenga y aporte la documentación e información que considere pertinente para desvirtuar los hechos que llevaron a la autoridad a notificarla, para que en un plazo de diez días contados a partir de que surta efectos la notificación, realice la aclaración correspondiente.

Para efectos de la cancelación del registro, se estará a lo señalado en el artículo 144-A de la Ley.

Ley 86, 87, 154

Transferencia de cuentas aduaneras a la TESOFE

- 1.6.27.** Para los efectos de los artículos 86, 86-A y 87, fracciones II y III de la Ley, las instituciones de crédito o casas de bolsa que cuenten con la autorización para operar cuentas aduaneras o cuentas aduaneras de garantía, deberán transferir las cantidades depositadas más sus rendimientos, enterar los importes garantizados mediante línea de crédito contingente o transferir el importe del patrimonio del fideicomiso a la cuenta que señale la TESOFE, de conformidad con lo siguiente:

- I. Para los efectos del artículo 154, segundo párrafo de la Ley, a más tardar al segundo día hábil siguiente a aquel en que la autoridad competente le informe que se ha dictado resolución firme en la que se determinen los créditos fiscales omitidos.
- II. Tratándose del depósito efectuado de conformidad con el artículo 86 de la Ley, a más tardar al segundo día hábil siguiente a aquel en que el importador hubiera dado el aviso de que no va a retornar al extranjero la mercancía.

- III. Tratándose de las garantías otorgadas de conformidad con el artículo 86-A, fracción I de la Ley, cuando el contribuyente no retire de la institución de crédito o casa de bolsa los depósitos en cuenta aduanera de garantía al vencimiento del plazo a que se refiere el artículo Cuarto de la Resolución de precios estimados. Los depósitos con sus rendimientos se transferirán a la TESOFE, de conformidad con lo establecido en el artículo Quinto de la Resolución referida.
- IV. Tratándose de las garantías otorgadas de conformidad con el artículo 86-A, fracción III de la Ley, cuando el contribuyente no tramite el pedimento correspondiente para retirar las mercancías extranjeras del recinto fiscalizado estratégico en los plazos establecidos para tales efectos.

Las instituciones de crédito o casas de bolsa autorizadas deberán informar a la TESOFE, a las DGOA, DGIA, DGR y a la ACPPE, las transferencias efectuadas conforme a la presente regla, especificando los datos señalados en la regla 1.6.28., en los términos establecidos en el instructivo de operación que emita el SAT.

Ley 86, 86-A, 87, 154, Resolución de precios estimados 4, RGCE 1.6.28.

Datos que deben contener las constancias de depósito o de garantía

1.6.28. Para los efectos de los artículos 84-A, 86 y 86-A de la Ley, las constancias de depósito o de la garantía, podrán expedirse impresas por triplicado o bien de manera electrónica y contener los siguientes datos:

- I. Denominación o razón social de la institución de crédito o casa de bolsa que cuenta con la autorización para operar cuentas aduaneras o cuentas aduaneras de garantía.
- II. Número de contrato.
- III. Número de folio y fecha de expedición de la constancia de depósito o garantía.
- IV. Nombre, denominación o razón social y clave en el RFC del importador, o de la persona que destina las mercancías al régimen de recinto fiscalizado estratégico, según corresponda.
- V. Importe total con número y letra que ampara la constancia.
- VI. Número de pedimento al que se aplicará la garantía, así como el nombre de la aduana por la que se llevará a cabo la operación.
- VII. El tipo de operación aduanera, señalando la disposición legal aplicable.
- VIII. El tipo de garantía otorgada conforme a la regla 1.6.26.
- IX. Los demás que se establezcan en el instructivo de operación que emita el SAT y en la autorización respectiva.

En el caso de la expedición por triplicado, el primer ejemplar de la constancia será para el importador o para la persona que destina mercancías al régimen de recinto fiscalizado estratégico, el segundo se anexará en original al pedimento correspondiente para la aduana y el tercero para la institución emisora. La presentación de las constancias se realizará de conformidad con el "Instructivo de operación de cuentas aduaneras, cuentas aduaneras de garantía y cuentas aduaneras de garantía por sustitución de embargo precautorio", mismo que se dará a conocer en el Portal de la ANAM.

En el caso de las constancias que se emitan para los efectos del artículo 154, segundo párrafo de la Ley, adicionalmente se deberá indicar el número y fecha del pedimento respectivo, así como el número del acta de inicio del PAMA.

Ley 84-A, 86, 86-A, 154, RGCE 1.6.26.

Obligación de declarar en el pedimento la clave de constancia de depósito o garantía de operación por precios estimados

1.6.29. Para los efectos de los artículos 36-A, fracción I, inciso e) y 86-A, fracción I de la Ley, el agente aduanal, apoderado aduanal, agencia aduanal o el importador, deberá indicar en el pedimento de importación la clave que corresponda conforme al apéndice 8, contenido en el Anexo 22 y los datos de la constancia de depósito o de la garantía que ampare la operación en los términos de la regla 1.6.28.

Tratándose de la importación de mercancías que se encuentren sujetas a un precio estimado y el valor declarado en el pedimento sea igual o superior a dicho precio, se anotará en el pedimento la clave que corresponda conforme al apéndice 8, contenido en el Anexo 22.

Para solicitar la cancelación de la garantía otorgada en términos del artículo 86-A, fracción I de la Ley, el importador podrá presentar ante la institución de crédito o casa de bolsa emisora de la constancia, copia del pedimento de importación adjuntando ya sea el ejemplar de la constancia de depósito o garantía destinada al importador o bien, la impresión de la constancia emitida de manera electrónica, siempre que la autoridad aduanera no haya notificado a la institución de crédito o casa de bolsa, el inicio del ejercicio de sus facultades de comprobación.

La liberación o cancelación de la garantía, en ningún caso se entenderá como una resolución a favor del importador y procederá en los términos de la presente Resolución, sin perjuicio de que la autoridad pueda ejercer con posterioridad sus facultades de comprobación.

Cuando la autoridad aduanera competente avise a la institución de crédito o casa de bolsa autorizada, el inicio del ejercicio de sus facultades de comprobación sobre la importación de las mercancías que ampare la constancia de depósito o de la garantía, no procederá la cancelación de la garantía hasta en tanto no sea autorizada. Para tales efectos, cuando la autoridad aduanera resuelva en forma absoluta el procedimiento correspondiente, deberá emitir al particular un oficio en el que autorice la liberación de la garantía, que el interesado deberá anexar a su solicitud de cancelación de la garantía.

No se requerirá otorgar garantía en los términos de los artículos 84-A y 86-A, fracción I de la Ley, en las importaciones definitivas que se enlistan a continuación, y se anotará en el pedimento la clave que corresponda conforme al apéndice 8, contenido en el Anexo 22:

- I. Las efectuadas de conformidad con los artículos 61, fracciones III, IV, VI, VII, VIII, IX, X, XI, XII, XIV, XV y XVII, y 62 de la Ley.
- II. Las realizadas por Empresas de mensajería y paquetería, cuyo valor no exceda de una cantidad equivalente en moneda nacional o extranjera a 1,000 (mil) dólares de los Estados Unidos de América.
- III. Las operaciones que realicen los pasajeros, distintas de su equipaje y franquicia, utilizando el formato D7 "Pago de contribuciones al comercio exterior (Español, Inglés y Francés)", contenido en el Anexo 1 o FCF "Formato para pago de contribuciones federales", contenido en el Anexo 1 "Formas oficiales fiscales" de la RMF.
- IV. Las realizadas por empresas que se dediquen al desmantelamiento de vehículos automotores usados, al amparo del Decreto de la Franja o Región Fronteriza, siempre que cuenten con el registro de la SE y asienten en el pedimento las claves que correspondan conforme a los apéndices 2 y 8, contenidos en el Anexo 22.
- V. Las exentas del pago del IGI conforme a los acuerdos comerciales o tratados de libre comercio de los que el Estado mexicano sea Parte y se encuentren en vigor.

No será aplicable lo señalado en el párrafo anterior, cuando por la importación de las mismas se esté obligado al pago de cuotas compensatorias o del IEPS en los términos de la Ley correspondiente, o cuando se trate de reexpedición de la franja o región fronteriza al resto del territorio nacional.

Ley 36-A, 61, 62, 84-A, 86-A, 158, 162, 184, 185, RGCE 1.2.1., 1.6.28., Anexos 1 y 22, RMF Anexo 1

Cuenta aduanera para importación de mercancías con retorno al extranjero en su mismo estado

- 1.6.30.** Para los efectos del artículo 86 de la Ley, el agente aduanal, apoderado aduanal, agencia aduanal, importador o exportador, deberá indicar en el pedimento de importación y en su caso al pedimento de exportación, la clave que corresponda conforme al apéndice 2, contenido en el Anexo 22 y los datos de la constancia de depósito que ampare la operación en los términos de la regla 1.6.28.

Para los efectos de los artículos 134, fracción III y 135, fracción III y segundo párrafo del Reglamento, al pedimento de exportación se deberá anexar el formato D5 "Declaración para Movimiento en Cuenta Aduanera de Bienes, Importados Para Retornar en su Mismo Estado conforme al Art. 86 de la L.A.", contenido en el Anexo 1, misma que deberá contener los datos

de los importes a recuperar por el importador, los rendimientos generados y el importe que se deberá transferir a la TESOFE y ser presentada en original con copia del pedimento de importación correspondiente, a la institución de crédito o casa de bolsa, para que se abonen a la cuenta del importador las cantidades manifestadas en dicha declaración.

El pedimento de exportación deberá contener la información suficiente que permita identificar el tipo de cuenta de la constancia de depósito, la clave de garantía, la Institución emisora, el número de contrato, el folio de la constancia, el importe total a recuperar sin los rendimientos, y la fecha de la constancia, de conformidad con el Anexo 22.

Cuando se presente una declaración para movimiento en cuenta aduanera complementaria, se deberá anexar a la misma una copia de la declaración original que se rectifica y del pedimento de exportación al que corresponda.

Para los efectos de la prórroga a que se refiere el primer párrafo del artículo 86 de la Ley, los importadores deberán presentar mediante escrito libre, y antes del vencimiento del plazo de un año, el aviso de prórroga ante la institución de crédito o casa de bolsa donde se hubiere aperturado la cuenta aduanera, marcando copia a la ANAM.

En el caso de que el contribuyente no vaya a exportar la mercancía importada conforme al artículo 86 de la Ley, deberá presentar mediante escrito libre, el aviso de no exportación ante la institución de crédito o casa de bolsa donde se hubiere aperturado la cuenta aduanera, marcando copia a la ANAM y especificando el importe de las contribuciones y, en su caso, de las cuotas compensatorias, correspondientes a las mercancías que no vayan a ser exportadas, para que se transfieran a la cuenta de la TESOFE, más sus rendimientos. Asimismo, deberá anexarse copia del pedimento de importación y de la constancia de depósito en cuenta aduanera.

Las instituciones de crédito o casas de bolsa autorizadas deberán enviar mensualmente, en medios magnéticos a la ANAM, la información de los avisos de prórroga y de no exportación, en los términos del instructivo de operación que emita el SAT.

Ley 86, Reglamento 134, 135, RGCE 1.2.1., 1.2.2., 1.6.28., Anexos 1 y 22

Transferencia de maquinaria y equipo con cuenta aduanera

1.6.31. Para los efectos de los artículos 86 de la Ley, 134 y 135 del Reglamento y de la regla 1.6.30., las personas que hubieran importado maquinaria o equipo mediante pago en cuenta aduanera, cuyo plazo esté vigente, podrán considerarlas como exportadas cuando las transfieran a residentes en el país en el mismo estado en que fueron importadas, para su importación mediante pago en cuenta aduanera, siempre que se cumpla con lo siguiente:

I. Presenten ante el mecanismo de selección automatizado, los pedimentos con la clave que corresponda conforme al apéndice 2, contenido en el Anexo 22, que amparen las operaciones virtuales de exportación a nombre de la empresa que efectúa la transferencia y de importación mediante pago en cuenta aduanera a nombre de la empresa que recibe dichas mercancías, sin que se requiera la presentación física de las mismas. Los pedimentos de exportación y de importación a que se refiere el presente párrafo, se deberán presentar en la misma aduana.

Para los efectos del párrafo anterior, el pedimento de importación virtual deberá presentarse ante el mecanismo de selección automatizado el día en que se efectúe la transferencia de las mercancías y el pedimento que ampare la exportación virtual podrá ser presentado ante el mecanismo de selección automatizado a más tardar al día siguiente a aquel en que se haya presentado ante el mecanismo de selección automatizado el pedimento de importación virtual.

II. En el pedimento que ampare la exportación, se asentará la clave en el RFC de la empresa que recibe las mercancías y se transmitirán los campos de conformidad con el bloque "Descargos", contenido en el Anexo 22, referentes al número, fecha y clave del pedimento pagado y modulado que ampare la importación virtual de las mercancías transferidas, debiendo anexar el formato D5 "Declaración para Movimiento en Cuenta Aduanera de Bienes, Importados Para Retornar en su Mismo Estado conforme al Art. 86 de la L.A.", contenido en el Anexo 1, misma que deberá ser presentada en original con copia del pedimento de importación correspondiente, a la institución de crédito o casa de bolsa, para que se abonen a la cuenta del importador las cantidades manifestadas en dicha declaración.

- III. En el pedimento de importación virtual, se asentará la clave en el RFC de la empresa que transfiere las mercancías y los datos de la constancia de depósito que ampare la operación en los términos de las reglas 1.6.28. y 1.6.30., debiendo anexar el ejemplar de la constancia que corresponda a la aduana. En ambos pedimentos se deberá indicar en el bloque de identificadores la clave que corresponda, conforme al apéndice 8, contenido en el Anexo 22.

Cuando los pedimentos no se presenten en el plazo establecido en el segundo párrafo de la fracción I de la presente regla, no se transmitan los datos a que se refiere el párrafo anterior o existan diferencias entre las mercancías manifestadas en el pedimento que ampara la exportación virtual y el que ampara la importación virtual, las mercancías descritas en el pedimento de exportación se tendrán por no exportadas y la empresa que haya efectuado la transferencia será responsable por el pago de las contribuciones y sus accesorios.

Ley 86, Reglamento 134, 135, RGCE 1.2.1., 1.6.28., 1.6.30., Anexos 1 y 22

Obligación de garantizar diferencia del IGI para ALADI

- 1.6.32.** Para los efectos de los Acuerdos de Alcance Parcial o a sus Protocolos Modificatorios, suscritos por México en el marco de la ALADI, las personas que importen mercancías al amparo de dichos Acuerdos y que tengan constancia expedida por la SE de que el Acuerdo de Alcance Parcial ha sido negociado y está pendiente su publicación, garantizarán únicamente las diferencias del impuesto que resulten entre el monto que se tendría que cubrir en los términos de la TIGIE y el de la preferencia porcentual negociada, mediante fianza expedida de conformidad con el artículo 141, fracción IV del CFF.

Esta garantía se podrá cancelar cuando la entrada en vigor del Acuerdo sea anterior a la fecha en que debió hacerse el pago.

Tratándose del IVA, del ISAN y del IEPS, no se podrá optar por otorgar la garantía señalada en el primer párrafo de la presente regla, debiéndose efectuar en todos los casos el pago de los citados impuestos.

CFF 141

Fideicomiso para contraprestaciones del artículo 16 de la Ley

- 1.6.33.** Para los efectos de los artículos 16, penúltimo y último párrafos de la Ley, y 1o., tercer párrafo y 49 de la LFD, se deberá estar a lo siguiente:

- I. Las personas que realicen operaciones aduaneras pagarán, en términos del artículo 16 de la Ley, las contraprestaciones ahí establecidas y el DTA que se cause por cada operación.

Las contraprestaciones por los servicios a que se refiere el citado artículo 16, incluyendo el IVA correspondiente a dichos servicios, de acuerdo con los artículos 1o. y 14 de la Ley del IVA, serán del 92% de dicho DTA.

Según lo señalado en el artículo 16 de la Ley, las personas que realicen operaciones aduaneras, acreditarán en el mismo acto el monto de las contraprestaciones referidas en dicho precepto y el IVA correspondiente, contra el DTA causado. Para ello, estarán a lo siguiente:

- a) Calcularán el DTA que corresponda a cada pedimento, de conformidad con lo establecido por la LFD.
- b) Aplicarán el porcentaje a que se refiere el párrafo segundo de esta fracción, a fin de que se obtenga el monto de las contraprestaciones que están obligados a pagar y el IVA correspondiente.
- c) Acreditarán contra el DTA causado el monto de las contraprestaciones y el IVA correspondiente, para lo cual deberán disminuir de dicho DTA, el monto de estos últimos dos conceptos.
- d) A la cantidad que se obtenga, adicionarán el monto de las contraprestaciones y el IVA correspondiente.
- e) El resultado así obtenido será el monto que se deberá consignar en el formato autorizado del pedimento en el campo "DTA".

La cantidad que resulte de aplicar el por ciento correspondiente a las contraprestaciones establecidas en el artículo 16 de la Ley a que se refiere el párrafo segundo de esta fracción, se considerará como pago efectuado por la contraprestación de los servicios que contempla dicho artículo y el IVA trasladado.

- II. Las oficinas de las instituciones de crédito, autorizadas para el cobro de contribuciones de comercio exterior, concentrarán a la TESOFE la totalidad de los recursos recibidos por las operaciones de comercio exterior, incluyendo los recursos a que se refiere la fracción I de la presente regla, de conformidad con lo señalado en el instructivo de operación respectivo.
- III. La ANAM conciliará la información relativa a los recursos concentrados conforme a la fracción anterior conforme al instructivo de operación respectivo y comunicará a la TESOFE el monto, cuenta contable de aplicación y número de cuenta bancaria que le señale Nacional Financiera, S.N.C., fiduciaria del Fideicomiso Público número 80386. Una vez realizado lo anterior, la TESOFE transferirá los recursos fideicomitidos en el mismo, correspondientes a las contraprestaciones a que se refiere la presente regla.

Ley 16, LFD 1, 49, Ley del IVA 1, 14, RMF Anexo 4

Pago de contribuciones por servicios del artículo 16 de la Ley

- 1.6.34.** Para los efectos de la regla 1.6.33., los porcentos determinados deberán ser suficientes para establecer una provisión para el pago de las contribuciones que resulten del cobro de la contraprestación que hagan los prestadores de los servicios a que se refiere el artículo 16 de la Ley.

Una vez efectuado el pago de las contribuciones correspondientes y, en el caso de existir un excedente de la provisión al final del ejercicio, el mismo podrá entregarse a la TESOFE.

Ley 16, 80, RGCE 1.6.33.

Base gravable en importaciones temporales

- 1.6.35.** Para los efectos de los artículos 27, segundo párrafo de la Ley del IVA y 14, segundo párrafo de la Ley del IEPS, para el cálculo del IVA y del IEPS, cuando se trate de bienes que se destinen a los regímenes aduaneros de importación temporal para elaboración, transformación o reparación en programas de maquila o de exportación; de depósito fiscal para someterse al proceso de ensamble y fabricación de vehículos; de elaboración, transformación o reparación en recinto fiscalizado y de recinto fiscalizado estratégico, se deberá estar a las tasas o tarifas aplicables de las contribuciones y aprovechamientos correspondientes a operaciones sujetas a régimen de importación definitiva.

Ley 64, Ley del IVA 27, 28, 28-A, Ley del IEPS 14, 15, 15-A, 16

Aviso de las cartas de crédito emitidas para garantizar contribuciones y cuotas compensatorias en términos del artículo 86-A de la Ley

- 1.6.36.** Para los efectos del artículo 86-A, cuarto párrafo de la Ley, las instituciones de crédito registradas ante el SAT en términos de la regla 2.12.7. de la RMF que emitan cartas de crédito para garantizar las contribuciones y cuotas compensatorias en términos del referido artículo, deberán presentar un aviso con la siguiente información respecto de las cartas de crédito emitidas en el mes inmediato anterior:

- I. Nombre, denominación o razón social y clave en el RFC del sujeto al que le expidió la carta de crédito.
- II. Número de la carta de crédito.
- III. Fecha y hora de emisión.
- IV. Fecha y hora de vencimiento.
- V. Importe de la carta de crédito, con número y letra.
- VI. Número de pedimento.
- VII. Estatus (vigente o cancelada).
- VIII. Tipo de operación.

El aviso deberá enviarse a través de los correos electrónicos cuentas.aduaneras@sat.gob.mx y cuentasaduaneras.dgia@anam.gob.mx, en archivo Excel en formato zip., dentro de los primeros diez días hábiles del mes que corresponda.

Ley 86-A, RMF 2.12.7.

Obligación de declarar en el pedimento la clave de constancia por destinar mercancías al régimen de recinto fiscalizado estratégico

- 1.6.37.** Para los efectos del artículo 86-A, fracción III de la Ley, el agente aduanal o la agencia aduanal, deberá indicar en el pedimento la clave que corresponda conforme al apéndice 8, contenido en el Anexo 22, así como los datos de la constancia de depósito o de la garantía que ampare la introducción al recinto fiscalizado estratégico.

Tratándose de la introducción de mercancías al recinto fiscalizado estratégico para el manejo, almacenaje, custodia, exhibición, venta o distribución, se anotará en el pedimento la clave que corresponda conforme al apéndice 8, contenido en el Anexo 22.

Para solicitar la cancelación de la garantía otorgada en términos del artículo 86-A, fracción III de la Ley, el interesado podrá presentar ante la institución de crédito o casa de bolsa emisora de la constancia, copia del pedimento correspondiente, adjuntando el ejemplar de la constancia destinada al interesado o la impresión de la constancia emitida de manera electrónica, siempre que la autoridad aduanera no haya notificado a la institución de crédito o casa de bolsa el inicio del ejercicio de sus facultades de comprobación.

La liberación o cancelación de la garantía, en ningún caso se entenderá como una resolución a favor de la persona que destinó mercancías al régimen de recinto fiscalizado estratégico, y procederá en los términos de la presente regla, sin perjuicio de que la autoridad pueda ejercer con posterioridad sus facultades de comprobación.

Cuando la autoridad aduanera competente dé aviso a la institución de crédito o casa de bolsa autorizada, el inicio del ejercicio de sus facultades de comprobación sobre las mercancías sujetas al régimen de recinto fiscalizado estratégico amparadas en la constancia, no procederá la cancelación de la garantía hasta en tanto esta no sea autorizada. Para tales efectos, cuando la autoridad aduanera resuelva en forma absolutoria el procedimiento correspondiente, deberá emitir al particular un oficio en el que autorice la liberación de la garantía, que el interesado deberá anexar a su solicitud de cancelación de la misma.

Ley 86-A, Anexos 22

Capítulo 1.7. Medios de Seguridad

Engomado oficial de mercancías en transbordo

- 1.7.1.** Para los efectos de los artículos 13 de la Ley y 44 primer párrafo del Reglamento, el procedimiento para el transbordo de las mercancías deberá sujetarse a los términos y condiciones que, para el control y seguridad de las maniobras, se establezcan en los lineamientos que para tal efecto emita la ANAM, mismos que se darán a conocer en el Portal de la ANAM.

Las mercancías objeto de transbordo, deberán marcarse por la empresa transportista mediante el formato E1 "Engomado oficial para el control de tránsito interno por vía aérea", contenido en el Anexo 1, de conformidad con el artículo 44, fracción III del Reglamento.

Ley 13, Reglamento 44, RGCE 1.2.1., Anexo 1

Obligación del uso de engomados en transporte de pasajeros, carga y equipajes aéreos

- 1.7.2.** Para los efectos del artículo 248 del Reglamento, las empresas que presten el servicio aéreo de transporte de pasajeros y de carga en vuelos internacionales, deberán adherir un engomado antes de su internación a territorio nacional, a la carga aérea y al equipaje procedente del extranjero. Tratándose del equipaje que los pasajeros lleven a bordo, excepto en el caso de portafolios o bolsas de mano, deberá adherirse el engomado cuando se trate de vuelos que tengan escalas en territorio nacional, ya sea para realizar maniobras de carga o descarga de mercancías o de ascenso o descenso de pasajeros que tengan como destino otro punto del país.

Reglamento 248

Operaciones exentas del uso de candados

1.7.3. Para los efectos de los artículos 59-B, fracción V, 160, fracción X y 167-F, fracción VII de la Ley, no se exigirá el uso de candados en los siguientes casos:

- I. Cuando la mercancía se destine a permanecer en la franja o región fronteriza de que se trate.
- II. Si las dimensiones o características de la mercancía no permiten que se transporten en vehículo con compartimiento de carga cerrado.
- III. Si la mercancía de que se trate puede sufrir daños o deterioro por transportarse en vehículo cerrado.
- IV. Si el compartimiento de carga del vehículo de que se trate no es susceptible de mantenerse cerrado mediante la utilización del candado, tales como vehículos pick up, plataformas, camiones de redilas, camionetas Van o automóviles.
- V. Si la mercancía va a someterse a maniobras de consolidación en franja o región fronteriza.
- VI. Tratándose de mercancías destinadas a los regímenes aduaneros de importación definitiva o temporal, que se tramiten en las aduanas interiores o de tráfico marítimo o aéreo, o las destinadas al régimen de exportación que se tramiten en las aduanas de tráfico marítimo o aéreo.
- VII. Tratándose de regímenes aduaneros de importación definitiva o temporal de mercancías que se despachen por ferrocarril, así como en tránsito interno a la importación, tránsito internacional o de mercancías destinadas al régimen de depósito fiscal que sean transportadas en contenedores sobre equipo ferroviario doble estiba, que esté acondicionado para cargar estiba sencilla o doble estiba, sin perjuicio de lo establecido en la regla 1.7.6. Asimismo, en las operaciones de tránsito interno a la exportación por ferrocarril de las empresas de la industria automotriz o manufacturera de vehículos de autotransporte, cuando inicien en aduanas interiores o de tráfico marítimo.

Ley 59-B, 160, 167-F, Reglamento 248, RGCE 1.7.6.

Autorización y prórroga para fabricar o importar candados oficiales

1.7.4. Para los efectos del artículo 16-D de la Ley, las personas morales que pretendan fabricar o importar candados oficiales, deberán presentar solicitud de autorización o, en su caso, de prórroga, de conformidad con la ficha de trámite 25/LA "Autorización y prórroga para la fabricación o importación de candados oficiales", contenida en el Anexo 2.

Tratándose de asociaciones, cámaras empresariales y sus confederaciones que obtengan la autorización relativa a la presente regla, deberán requerir a los usuarios que les proporcionen la información correspondiente mediante la transmisión electrónica de datos.

Quienes obtengan la autorización a que se refiere la presente regla, deberán cumplir con lo siguiente:

- I. Anteponer al número de folio de los candados oficiales, la clave identificadora (compuesta de tres letras, así como los dos últimos dígitos del año en que fue autorizada la importación o fabricación de los mismos) que la autoridad aduanera asigne al otorgar la autorización correspondiente, así como registrar semanalmente los números de folio de los candados.
- II. Recibir de los agentes aduanales, agencias aduanales, sus mandatarios, los apoderados aduanales, los importadores o exportadores, el pago por la adquisición de los candados, que deberá efectuarse de la cuenta bancaria que haya sido registrada en los términos de la regla 1.6.3.
- III. Entregar mediante acta de recepción los candados oficiales únicamente a los agentes aduanales, agencias aduanales, apoderados aduanales, importadores, exportadores o sus representantes legales acreditados.

- IV.** Llevar un registro de las enajenaciones de los candados oficiales que efectúen, el cual deberá presentarse a la autoridad aduanera dentro de los primeros cinco días de cada mes, de conformidad con la regla 1.2.2., primer párrafo, y contener los siguientes datos:
- a)** El nombre y el número de la patente del agente aduanal, o nombre y autorización del apoderado aduanal o agencia aduanal, importador o exportador, que los adquiera.
 - b)** La cantidad de candados oficiales que se entregan y el número de folio de los mismos.
 - c)** La fecha de la enajenación.
 - d)** Número de la transferencia interbancaria o cheque y cuenta bancaria registrada en términos de la regla 1.6.3., con la cual se efectuó el pago.

Ley 16-D, RGCE 1.2.2., 1.6.3., Anexo 2

Obligaciones al utilizar candados en operaciones aduaneras

1.7.5. Para los efectos de los artículos 59-B, fracción V, 160, fracción X, 162, fracción XI y 167-F, fracción VII de la Ley, los agentes aduanales, agencias aduanales, apoderados aduanales, importadores o exportadores que utilicen candados tendrán las siguientes obligaciones:

- I.** Utilizarlos únicamente en las operaciones de comercio exterior que promuevan con la patente o autorización de la que sean titulares. En ningún caso se podrán transferir dichos candados a otro agente aduanal, agencia aduanal, apoderado aduanal, importador o exportador.
- II.** Llevar un registro en el que anotarán los siguientes datos:
 - a)** El número de folio de cada candado que reciban y la fecha de su adquisición.
 - b)** El número del pedimento con el que hayan despachado la mercancía con la cual utilizaron el candado.
- III.** Colocar los candados en los vehículos o contenedores que conduzcan las mercancías de comercio exterior para mantener cerrado el acceso al compartimiento de carga del vehículo o contenedor que transporte las mercancías, en la forma descrita en la regla 1.7.6.
- IV.** Indicar en el pedimento correspondiente los números de identificación (clave identificadora y número de folio) de los candados de conformidad con el bloque "Candados", contenido en el Anexo 22 y tratándose de operaciones con pedimento consolidado, deberán anotarse en el aviso consolidado sin que se requiera indicarlo en el pedimento consolidado.

Lo señalado en las fracciones III y IV de la presente regla, no será aplicable en los casos señalados en la regla 1.7.3.

Ley 59-B, 160, 162, 167-F, 186, 187, RGCE 1.7.3., 1.7.4., 1.7.6., 1.7.7., Anexo 22

Colocación de los candados

1.7.6. Para los efectos de los artículos 59-B, fracción V, 160, fracción X y 167-F, fracción VII de la Ley, los candados deberán colocarse conforme a lo siguiente:

- I.** Se utilizarán candados en color rojo, cuando la mercancía se destine a los regímenes aduaneros de tránsito interno o internacional o al de depósito fiscal, inclusive cuando se trate de operaciones consolidadas con otros regímenes aduaneros conforme a la regla 3.1.24. En el caso de operaciones al amparo de los regímenes aduaneros de tránsito interno o depósito fiscal que se inicien en aduanas de tráfico marítimo, aéreo o interiores, los candados deberán colocarse antes de que el vehículo se presente ante el mecanismo de selección automatizado.
- II.** Se utilizarán candados en color verde, cuando la mercancía se destine a los regímenes aduaneros distintos a los señalados en la fracción anterior.

- III. En las aduanas fronterizas, los candados deberán ser colocados antes de la introducción del vehículo a territorio nacional. Cuando se importen mercancías que sean transportadas en contenedores sobre equipo ferroviario doble estiba, que esté acondicionado para cargar estiba sencilla o doble estiba, se podrán utilizar los candados, precintos o sellos que hayan sido colocados por el embarcador original, siempre que los datos de los mismos aparezcan declarados en el documento aduanero que ampare las mercancías y coincidan con el documento de embarque del puerto de origen, mismo que deberá enviarse en forma digital al SEA a través de la Ventanilla Digital.
- IV. Cuando la mercancía se destine al régimen aduanero de tránsito interno a la exportación con despacho a domicilio, el candado se colocará por el agente aduanal, agencia aduanal, apoderado aduanal o exportador, antes de que el vehículo inicie el viaje a la aduana de destino.

Ley 59-B, 160, 162, 167-F, RGCE 1.7.4., 1.7.7., 3.1.24.

Autorización o prórroga para fabricar o importar candados electrónicos

- 1.7.7. Para los efectos del artículo 16-D de la Ley, las personas morales que pretendan fabricar o importar candados electrónicos, deberán presentar la solicitud de autorización o, en su caso, de prórroga, de conformidad con la ficha de trámite 123/LA "Autorización y prórroga para la fabricación o importación de candados electrónicos", contenida en el Anexo 2.

Quienes obtengan la autorización a que se refiere la presente regla, deberán cumplir con lo siguiente:

- I. Grabar en los candados electrónicos los datos de identificación única e irreplicable, compuestos conforme a los "Lineamientos que deben de observar quienes cuenten con autorización para fabricar o importar candados electrónicos, así como para quienes la soliciten", emitidos por la ANAM, mismos que se darán a conocer en el Portal de la ANAM.
- II. El pago por la adquisición de los candados que reciban de los agentes aduanales, las agencias aduanales, sus mandatarios, los apoderados aduanales, los importadores o exportadores, deberá efectuarse de la cuenta bancaria que haya sido registrada en los términos de la regla 1.6.3.
- III. Llevar un registro de las enajenaciones de los candados electrónicos que efectúen y transmitirlo de manera mensual, al SEA, conforme a los "Lineamientos que deben de observar quienes cuenten con autorización para fabricar o importar candados electrónicos, así como para quienes la soliciten", emitidos por la ANAM, mismos que se darán a conocer en el Portal de la ANAM. El registro deberá contener los datos siguientes:
 - a) Número de la patente o de la autorización del agente aduanal, apoderado aduanal, de la agencia aduanal o el nombre del importador o exportador, que los adquiera.
 - b) La cantidad de candados que se entregan y los datos de identificación única e irreplicable.
 - c) La fecha de la enajenación.
 - d) Número de la transferencia interbancaria o cheque y cuenta bancaria registrada en términos de la regla 1.6.3., con la cual se efectuó el pago.
- IV. Los candados electrónicos que sean importados o fabricados por las personas morales autorizadas, deberán cumplir con los requisitos técnicos, de seguridad y transmisión de la información que la ANAM emita mediante los "Lineamientos que deben de observar quienes cuenten con autorización para fabricar o importar candados electrónicos, así como para quienes la soliciten", los cuales se darán a conocer en el Portal de la ANAM.

Ley 16-D, Reglamento 248, RGCE 1.2.2., 1.6.3., Anexo 2

Capítulo 1.8. Prevalidación electrónica

Autorización y prórroga para prestar los servicios de prevalidación electrónica

- 1.8.1.** Para los efectos de los artículos 16-A de la Ley y 13 del Reglamento, los interesados en prestar los servicios de prevalidación electrónica de datos, contenidos en los pedimentos, deberán solicitar autorización o, en su caso, la prórroga, de conformidad con la ficha de trámite 26/LA "Autorización y prórroga para prestar los servicios de prevalidación electrónica de datos, contenidos en los pedimentos", contenida en el Anexo 2.

Para los efectos del artículo 144-A, fracción VI de la Ley y de la presente regla, la autoridad aduanera podrá cancelar la autorización correspondiente, a quienes omitan dar cumplimiento a cualquiera de las obligaciones que se establecen en la regla 1.8.2.

Las personas autorizadas conforme a la presente regla, podrán solicitar mediante un escrito libre, la cancelación voluntaria de su autorización, ante la DGJA.

La empresa cuya autorización haya sido cancelada por incumplimiento a cualquiera de las obligaciones que se establecen en la regla 1.8.2., así como sus gerentes, socios, accionistas, asociados o demás personas, cualquiera que sea el nombre con el que se les designe, que por su naturaleza formen parte de la estructura orgánica y que ostenten dicho carácter conforme a los estatutos o legislación bajo la cual se constituyen, no podrán presentar una nueva solicitud de autorización para prestar los servicios de prevalidación electrónica de datos, contenidos en los pedimentos en un plazo de tres años, contado a partir de la fecha de cancelación. Lo anterior, no será aplicable cuando se haya solicitado de manera voluntaria la cancelación.

Ley 16, 16-A, 144-A, CFF 27, Reglamento 13, RGCE 1.2.2., 1.8.2., Anexo 2

Obligaciones de los autorizados para prestar los servicios de prevalidación electrónica de datos contenidos en los pedimentos

- 1.8.2.** Para los efectos de los artículos 16-A de la Ley y 13 del Reglamento, quienes obtengan la autorización para prestar los servicios de prevalidación electrónica de los datos asentados en los pedimentos, deberán cumplir con lo siguiente:

- I. Prestar el servicio en forma ininterrumpida, en los términos señalados en la autorización.
- II. Dar acceso en línea a los usuarios.
- III. Prevalidar los pedimentos cumpliendo con los criterios sintácticos, catalógicos, estructurales y normativos, prevalidando la información y proporcionando su sello digital en cada pedimento prevalidado, cumpliendo con los "Lineamientos técnicos de Registros VOCE-SAAI" y con los "Lineamientos técnicos para que las personas autorizadas proporcionen su sello digital en los pedimentos que prevaliden", emitidos por la ANAM, mismos que se podrán consultar en el Portal de la ANAM.

El SAT podrá requerir en cualquier momento a los autorizados la inclusión de criterios adicionales.

Las adecuaciones al sistema se harán en los términos y condiciones que se señalen en los lineamientos a que se refiere el primer párrafo de la presente fracción.

- IV. Proporcionar a los usuarios la asistencia técnica necesaria con relación al enlace para la transmisión de información y prevalidación de los pedimentos.
- V. Proporcionar a la autoridad aduanera todo el apoyo técnico y administrativo necesario para llevar a cabo el enlace de los medios de cómputo y su mantenimiento.
- VI. Proporcionar cualquier tipo de información y documentación, cuando así lo requiera la autoridad aduanera, así como permitir a esta última, el acceso a sus oficinas e instalaciones para evaluar la prestación del servicio.

Asimismo, permitir a la autoridad aduanera, el acceso a sus oficinas e instalaciones para verificar la prestación del servicio, respecto de tecnologías y seguridad de la información o cualquier otra de las obligaciones relacionadas con las autorizaciones, incluso lo relativo a la infraestructura y los requerimientos técnicos que se deberán cumplir para prestar los servicios de manera permanente.

- VII.** Llevar un registro simultáneo de operaciones de conformidad con el artículo 16-A, tercer párrafo de la Ley, el cual deberá contener los datos correspondientes a la aduana, número de pedimento, fecha de prevalidación y número de patente o autorización del agente aduanal, apoderado aduanal, agencia aduanal, importador o exportador, en su caso.
- VIII.** Integrar y mantener actualizado un registro automatizado de los agentes aduanales y la sociedad que hubieran constituido para facilitar la prestación de sus servicios, así como de las demás personas y los apoderados aduanales y sus poderdantes, a quienes presten el servicio de prevalidación electrónica de datos en los términos de la fracción I de la presente regla, que contenga el nombre, denominación o razón social, y la clave en el RFC de los contribuyentes, los agentes aduanales, la sociedad que hubieran constituido para facilitar la prestación de sus servicios, los apoderados aduanales y sus poderdantes y la CURP, tratándose de las personas físicas.
- IX.** Formar un archivo por cada agente aduanal y sociedad que se hubiera constituido para facilitar la prestación de sus servicios en los términos de la Ley, así como de los apoderados aduanales y sus poderdantes, con la copia de la cédula de identificación fiscal, comprobante de domicilio y copia de identificación oficial.
- X.** Mantener la seguridad y confidencialidad absoluta de toda la información, así como de la documentación empleada y de los sistemas utilizados, cumpliendo con la legislación aplicable a la protección de datos personales.
- Asimismo, se deberá cumplir con la “Carta compromiso de confidencialidad, reserva y resguardo de información y datos”, establecida en los “Lineamientos que deben observar quienes tengan la autorización para prestar los servicios de prevalidación electrónica de datos, contenidos en los pedimentos y los interesados en obtenerla” que para tal efecto emita la ANAM, mismos que se podrán consultar en el Portal de la ANAM.
- XI.** Informar en forma inmediata a la autoridad aduanera de cualquier anomalía o irregularidad que se presente respecto de la prestación del servicio o en las operaciones de sus usuarios, de las que tengan conocimiento.
- XII.** Efectuar dentro del plazo señalado en el artículo 4o., quinto párrafo de la LFD, el pago anual del derecho indicado en el artículo 40, inciso o), y segundo párrafo de la citada Ley, en relación con el Anexo 4 “Cantidades actualizadas establecidas en la LFD para 2026” de la RMF.
- XIII.** Para efectos de la regla 3.5.1., fracción II, incisos f) y g), numeral 2, la consulta para confirmar que el vehículo usado objeto de importación no se encuentre reportado como robado, siniestrado, restringido o prohibido para su circulación en el país de procedencia, de conformidad con el artículo 6 del Decreto de vehículos usados, deberá realizarse con una empresa que cuente con el registro de empresas proveedoras de antecedentes de vehículos usados otorgado por la ANAM, a que se refiere la regla 3.5.12.

Los autorizados para prestar los servicios de prevalidación electrónica de datos, contenidos en los pedimentos, conforme a la regla 1.8.1., deberán poner a disposición del SAT la información a que se refiere el párrafo anterior, para su consulta remota en tiempo real misma que deberá tener una antigüedad no mayor a setenta y dos horas previas a su importación y encontrarse en línea, el cual permita conocer el historial del vehículo objeto de importación, respecto al cumplimiento a las disposiciones aplicables en materia de inspección físico-mecánica y de emisión de gases.

Para los efectos del artículo 144-A, fracción VI de la Ley y de la presente regla, la ANAM podrá cancelar la autorización a que se refiere la regla 1.8.1., derivado de las revisiones que al efecto practique la DGIA, a quienes omitan dar cumplimiento a lo establecido en la presente fracción o detecten irregularidades.

Si derivado de la revisión del historial vehicular, el vehículo no cumple con las condiciones para ser importado de conformidad con la regla 3.5.1., fracción II, incisos f) y g), numeral 2, el autorizado para prestar los servicios de prevalidación electrónica de datos, contenidos en el pedimento, deberá rechazar el trámite, conforme al NIV del vehículo y entregar a la DGIA de manera inmediata y vía electrónica, el formato B16 "Aviso electrónico de rechazo (Regla 1.8.2.)", contenido en el Anexo 1, a través del Portal del SAT.

- XIV.** Presentar el aviso correspondiente en los términos de la regla 1.2.2., respecto de la actualización de cualquier dato que hubiere sido considerado para otorgar la autorización.
- XV.** Cumplir con los medios de control de seguridad de la información que se señalen en los "Lineamientos que deben observar quienes tengan la autorización para prestar los servicios de prevalidación electrónica de datos, contenidos en los pedimentos y los interesados en obtenerla" emitidos por la ANAM, mismos que se podrán consultar en el Portal de la ANAM.

Los agentes aduanales, agencias aduanales, apoderados aduanales, los importadores o exportadores y las demás personas que reciban el servicio deberán proporcionar a las personas autorizadas con las que efectúen la prevalidación de los pedimentos que tramiten, la información relativa a su nombre completo, denominación o razón social, número de patente o autorización, denominación o razón social de la sociedad que hubieran constituido para la prestación de sus servicios o de su poderdante, domicilio en el que efectúan las operaciones y la clave en el RFC propio y de la sociedad constituida o del poderdante, así como cualquier modificación a esta información.

En ningún caso, las personas autorizadas podrán prestar el servicio a agentes aduanales, agencias aduanales, apoderados aduanales, importadores o exportadores y a las demás personas que lo soliciten, cuando el nombre, la denominación o razón social o domicilio fiscal del contribuyente, del agente aduanal, de la sociedad que haya constituido para la prestación de sus servicios o del poderdante del apoderado aduanal, sea falso, inexistente o no se pueda localizar.

Tratándose de los almacenes generales de depósito y de las Empresas de mensajería y paquetería, autorizadas para prestar los servicios de prevalidación electrónica de los datos asentados en los pedimentos, estarán obligadas a cumplir con las fracciones I, III, V, VI, X, XI, XII, XIV y XV, de la presente regla.

Ley 16-A, 36, 144-A, LFD 4, 40, CFF 16-C, Decreto de vehículos usados 6, Reglamento 13, RGCE 1.2.1., 1.2.2., 1.8.1., 3.5.1., 3.5.12., Anexo 1, RMF Anexo 4

Pago del aprovechamiento de los autorizados para prestar los servicios de prevalidación electrónica

- 1.8.3.** Para los efectos del artículo 16-A, último párrafo de la Ley, el pago por la prevalidación electrónica de cada pedimento que, previo al inicio del despacho aduanero, deberán realizar quienes introduzcan o extraigan mercancías del territorio nacional, será de \$350.00 (trescientos cincuenta pesos 00/100 m.n.).

El pago por concepto de prevalidación electrónica de datos, a que se refiere el artículo 16-A, penúltimo y último párrafos de la Ley, deberá cubrirse a través de las instituciones de crédito autorizadas para el cobro de contribuciones de comercio exterior, por cada pedimento prevalidado y que posteriormente se presente ante la autoridad aduanera para su despacho. La distribución y entero del monto se realizará de conformidad con lo siguiente:

- I.** La cantidad de \$330.00 (trescientos treinta pesos 00/100 m.n.), en términos de la Ley y el Anexo 13 que corresponde al aprovechamiento a cargo del particular autorizado conforme al primer párrafo del artículo 16-A de la Ley, conjuntamente con el IVA que le corresponda, se pagará en términos de la regla 1.6.2., debiendo asentar por separado los montos correspondientes al aprovechamiento y al IVA en el bloque denominado "cuadro de liquidación", al tramitar el pedimento respectivo.
- II.** La cantidad de \$20.00 (veinte pesos 00/100 m.n.), conjuntamente con el IVA que le corresponda, será la que reciban las personas autorizadas para prestar el servicio a que se refiere la presente regla.

El aprovechamiento a que se refiere el artículo 16-A de la Ley, no se pagará tratándose de pedimentos que se tramiten con las siguientes claves de pedimento "GC", "R1", cuando por el pedimento objeto de rectificación se hubiese pagado dicho aprovechamiento; "L1", "E1", "E2", "G1", "C3", "K2", "F3", "V3", "E3", "E4", "G2", "K3", "G6", "G7", "M3", "M4", "J4" y "T3" del apéndice 2, contenido en el Anexo 22, así como por las rectificaciones que se efectúen a los mismos, siempre que no se rectifique la clave para sustituirla por una clave sujeta al pago del aprovechamiento. En estos casos, tampoco se pagará el servicio de prevalidación.

Lo señalado en el párrafo anterior, también será aplicable tratándose de rectificaciones de pedimentos que se hubieran tramitado con las claves de pedimento "AA", "A7", "A8", "A9", "H4", "H5", "H6" y "H7" del apéndice 2, contenido en el Anexo 22, derogadas en la Primera Resolución de Modificaciones a las Reglas de Carácter General en Materia de Comercio Exterior para 2007, publicadas en el DOF el 27 de junio de 2007.

Ley 16-A, RGCE 1.6.2., 1.8.1., Anexos 13 y 22

Capítulo 1.9. Transmisión Electrónica de Información

Requisitos para trámites a través del SEA

1.9.1. Para los efectos del artículo 6o. de la Ley, las personas físicas y morales que realicen trámites a través del SEA, estarán a lo siguiente:

- I. Deberán contar con:
 - a) El certificado de la e.firma vigente y activo, de la persona moral o física de que se trate o el sello digital. Las personas morales, podrán utilizar el sello digital en lugar de la e.firma.
 - b) RFC con estatus de activo y vigente.
 - c) Domicilio localizado en el RFC o en proceso de verificación por parte del SAT.
- II. Para poder realizar los trámites a través del SEA, los usuarios deberán registrar, lo siguiente:
 - a) Nombre, denominación o razón social de la persona física o moral.
 - b) RFC vigente y activo.
 - c) Dirección de correo electrónico para recibir notificaciones, a la cual serán enviados los avisos de disponibilidad de notificación relacionados con el trámite.

Los usuarios son responsables de comunicar a través del SEA cualquier modificación a la dirección de correo electrónico registrada.

Cuando con motivo del cambio de nombre, denominación o razón social se modifique la clave en el RFC del usuario, se deberá efectuar un nuevo registro ante el SEA.

Las personas morales podrán autorizar a través del SEA, a las personas que en su favor capturarán la información de sus trámites. Para tal efecto manifestarán su nombre completo, CURP y dirección de correo electrónico.

Ley 2o., 6o., 36, 36-A, 37, 37-A, Reglamento 6

Aviso de armas de fuego contenidas en embarcaciones procedentes del extranjero

1.9.2. Para los efectos del artículo 7o., segundo párrafo de la Ley y 5 del Reglamento, las embarcaciones procedentes del extranjero que arriben a un puerto nacional, en carácter de control aduanero, sin perjuicio de las facultades y avisos que deban proporcionarse a autoridades distintas de las aduaneras, deberán proporcionar a las autoridades aduaneras mediante un escrito libre, la información de las armas de fuego que se encuentren a bordo de la embarcación.

Ley 7o., Reglamento 5, RGCE 1.2.2.

Excepción de transmitir información por parte de empresas aéreas

1.9.3. Para los efectos del artículo 7o., primer párrafo de la Ley y 30 del Reglamento, las empresas aéreas que efectúen operaciones fuera de itinerario, para fines distintos a la transportación de pasajeros, carga y correo, no estarán obligadas a efectuar la transmisión de la información respecto de la tripulación que realice estos vuelos especiales.

Ley 7o., Reglamento 30

Información a transmitir por empresas aéreas

1.9.4. Para los efectos de los artículos 7o., primer párrafo de la Ley y 30 del Reglamento, las empresas aéreas que transporten pasajeros del extranjero a territorio nacional o del territorio nacional al extranjero, deberán transmitir electrónicamente a la ANAM, la siguiente información:

- I. Información de cada pasajero:
 - a) Código localizador del registro Passenger Name Record (PNR).
 - b) Fecha de reservación/expedición del boleto.
 - c) Fecha(s) de intención de viaje.
 - d) Nombre completo del pasajero y, en su caso, de los acompañantes que viajen en la misma reservación.
 - e) Información disponible de pagos/facturación.
 - f) Itinerario de viaje para Passenger Name Record (PNR) específico.
 - g) Información de código compartido (códigos de Passenger Name Record (PNR) asignados al pasajero, cuando el vuelo sea efectuado por una aerolínea distinta a la que efectuó la venta del boleto, conforme a los convenios de servicio entre líneas aéreas).
 - h) Nombre de la agencia de viaje/agente de viaje, en su caso.
 - i) Adicionalmente, podrán transmitir los siguientes registros:
 1. Información disponible del contacto.
 2. Información disponible sobre viajero frecuente y beneficios (ej. Boletos gratis, cambio de categorías, etc.).
 3. Información de partida/dividida del Passenger Name Record (PNR) (cuando la reservación abarque 2 o más personas y alguno(s) de ellos cambie(n) de ruta o vuelo diferente del resto del grupo, se debe transmitir el nombre e itinerario completos por cada pasajero).
 4. Estatus del viaje del pasajero (incluye confirmaciones y registro de pasajeros).
 5. Información de boletaje.
 6. Información de equipaje enviada a través del sistema de reservaciones.
 7. Información de asiento reservado.
 8. Observaciones generales de información sobre servicios especiales requeridos por el pasajero, así como información OSI (Other Service Information u Optional Services Instruction), SSR (Special Service Request o Supplemental Service Requests) y SSI (Special Service Information o Special Service Indicated).
 9. Cualquier información anticipada de pasajeros recolectada Advance Passenger Information (API).
 10. Cualquier información histórica sobre cambios al Passenger Name Record (PNR), referente a los incisos anteriores.

La información listada en la presente fracción es la comúnmente contenida en los Sistemas de Reservaciones de Pasajeros o bien, cualquier sistema sustituto destinado a ejercer funciones análogas y se transmitirá a las setenta y dos horas, con actualizaciones a las cuarenta y ocho, veinticuatro y ocho horas previas al despegue de la aeronave.

- II. Al momento del cierre del vuelo, previo al despegue de la aeronave, las empresas aéreas que transporten pasajeros del extranjero a territorio nacional o del territorio nacional al extranjero deberán transmitir electrónicamente, la siguiente información (misma que es comúnmente contenida en los Sistemas de Control de Salidas, DCS o Departure Control Systems) o bien, cualquier sistema sustituto destinado a ejercer las funciones del primero:

- a) Código localizador de reportes Passenger Name Record (PNR), incluido en los datos de Dación de pasajero.
- b) Clave de la aerolínea.
- c) Número de vuelo.
- d) Fecha y hora de salida.
- e) Fecha y hora de arribo.
- f) Aeropuerto origen.
- g) Aeropuerto destino.
- h) Número de asiento asignado.
- i) Información del pasajero.
- j) Número de maletas documentadas.
- k) Información de registro final de cada maleta.
- l) Peso del equipaje documentado (durante el proceso de registro de pasajeros).
- m) Destino del equipaje documentado (durante el proceso de registro de pasajeros).
- n) Estatus del equipaje documentado (durante el proceso de registro de pasajeros).
- o) Orden del equipaje en el registro.

La información a que se refiere la presente regla deberá transmitirse en términos de los lineamientos que para tal efecto establezca la ANAM, mismos que se darán a conocer en el Portal de la ANAM.

Ley 6o., 7o., Reglamento 30

Procedimiento para la trasmisión de información por empresas aéreas

1.9.5.

Para los efectos del artículo 30 del Reglamento, la información a que se refiere dicho artículo, se deberá transmitir electrónicamente al SAT, utilizando el "Formato Estándar para el Intercambio de Información Electrónica para la Administración, el Comercio y el Transporte de los Estados Unidos de América" (US/EDIFACT) o el "Formato Estándar para el Intercambio de Información Electrónica para la Administración, el Comercio y el Transporte de las Naciones Unidas" (UN/EDIFACT), conforme a los lineamientos que establezca la ANAM en coordinación de la AGCTI, mismos que se darán a conocer en el Portal de la ANAM, de conformidad con lo siguiente:

- I. La información deberá transmitirse dentro de los siguientes plazos:
 - a) La información relativa a los pasajeros, hasta con treinta minutos antes de que la aeronave despegue del último aeropuerto en el extranjero con destino directo a territorio nacional o del territorio nacional hacia el extranjero.
 - b) La información relativa a la tripulación, antes de que la aeronave despegue del último aeropuerto en el extranjero con destino directo a territorio nacional o del territorio nacional hacia el extranjero.
- II. La información que se transmita electrónicamente deberá contener los siguientes datos:
 - a) De cada pasajero o tripulante:
 - 1. Nombre completo.
 - 2. Fecha de nacimiento.
 - 3. Género/Sexo.
 - 4. Tipo (tránsito), opcional.

- b) Del documento de viaje para acreditar la identidad del pasajero o tripulante:
 - 1. Tipo: (pasaporte, visa o matricula consular expedida por el gobierno mexicano, tarjeta de residente permanente en los Estados Unidos de América o Canadá, o acta de nacimiento).
 - 2. Número, cuando conste.
 - 3. País emisor.
 - 4. Fecha de expiración, cuando conste.
- c) Del vuelo:
 - 1. Código del país y aeropuerto de origen.
 - 2. Código de la línea aérea y número de vuelo.
 - 3. Fecha y hora de salida.
 - 4. Código del país y aeropuerto de destino.
 - 5. Fecha y hora de llegada.

La información exigida en la presente regla es la información conocida como Información Anticipada de Pasajeros (Advance Passenger Information o API por sus siglas en inglés).

Ley 6o., 7o., Reglamento 30, RGCE 1.9.4.

Información a transmitir por empresas aéreas en vuelos no regulares

- 1.9.6.** Para los efectos del artículo 30 del Reglamento, las empresas que presten el servicio de transporte aéreo internacional no regular de pasajeros, entre ellas, taxis aéreos, de fletamento y vuelos privados deberán transmitir electrónicamente, de manera anticipada, la información relativa a los pasajeros, la tripulación y a la empresa a que se refiere la presente regla, hasta treinta minutos antes que la aeronave despegue del último aeropuerto en el extranjero con destino directo a territorio nacional o del territorio nacional hacia el extranjero, conforme a los lineamientos y los formatos contenidos en los mismos que establezca la ANAM, mismos que se podrán consultar en el Portal de la ANAM.

La información que se trasmite electrónicamente deberá contener los siguientes datos:

- I. De la empresa:
 - a) Denominación o razón social.
 - b) Clave en el RFC.
 - c) Domicilio.
 - d) Teléfono.
 - e) Nombre completo del contacto.
 - f) Teléfono y/o fax del contacto.
 - g) Correo electrónico del contacto.
- II. De las aeronaves:
 - a) Matrícula de cada una de sus aeronaves.
 - b) Número de certificado.
 - c) Fecha de vencimiento.
- III. De cada pasajero transportado en cada vuelo que se realice:
 - a) Nombre completo.
 - b) Fecha de nacimiento.
 - c) Nacionalidad.
 - d) Las ciudades de salida y destino de su vuelo.
 - e) Número de pasaporte.
 - f) Fecha de expiración.

- IV. De la tripulación:
- a) Nombre completo.
 - b) Fecha de nacimiento.
 - c) Nacionalidad.
 - d) Número de pasaporte.
 - e) Fecha de expiración.
 - f) Número de licencia.
 - g) Fecha de vencimiento.
- V. Del vuelo:
- a) Fecha y hora estimada de salida.
 - b) Fecha y hora estimada de arribo.

Las empresas a que se refiere la presente regla, podrán transmitir modificaciones a la información correspondiente durante el tiempo del vuelo.

Ley 6o., 7o., Reglamento 30

Precisiones a efecto de aplicar la multa sobre la no transmisión de información por las empresas aéreas

1.9.7. Para los efectos de los artículos 184, fracción IX, inciso a) y 185, fracción VIII de la Ley, se considerará que la transmisión electrónica de la información relativa a los pasajeros, tripulantes y medios de transporte es:

- I. Omitida, cuando no se transmitan electrónicamente los elementos de datos Advance Passenger Information (API), Passenger Name Record PNR o Departure Control Systems (DCS) establecidos en las reglas 1.9.4., 1.9.5. y 1.9.6., según corresponda, dentro de los plazos señalados por las mismas, esto es:
- a) En vuelos regulares:
 - 1. Los datos Advance Passenger Information (API), señalados en la regla 1.9.5., correspondientes al total de pasajeros y tripulación, transportados en el vuelo de que se trate,
 - 2. Los datos Passenger Name Record (PNR), señalados en la regla 1.9.4., fracción I, correspondientes a todos los pasajeros que hayan realizado reservación para el vuelo de que se trate, o
 - 3. Los datos Departure Control Systems (DCS), señalados en la regla 1.9.4., fracción II, correspondiente a la totalidad de pasajeros y equipaje documentados al momento del cierre del vuelo.
 - b) En vuelos no regulares, los datos correspondientes al total de pasajeros y tripulación transportados en el vuelo del que se trate, de conformidad con la regla 1.9.6.
 - c) No se considerará que la información fue omitida, cuando ocurra alguno de los siguientes supuestos:
 - 1. Cuando por causas de fuerza mayor, la aeronave aterrice en un aeropuerto mexicano distinto al transmitido en tiempo y forma,
 - 2. Cuando por causas de fuerza mayor, una aeronave aterrice en un aeropuerto mexicano, si su destino era originalmente un aeropuerto en el extranjero, por lo que no se encontraba formalmente obligado a transmitir electrónicamente la información,
 - 3. Cuando por fallas en el sistema electrónico, no se reciba la información transmitida por las empresas aéreas,
 - 4. Cuando por fallas técnicas comprobables por parte de las empresas aéreas, la transmisión no se efectúe, siempre que se notifique tal circunstancia a las autoridades aduaneras antes del vencimiento de los plazos a que se refieren las reglas 1.9.4., 1.9.5. y 1.9.6., debiendo una vez restauradas las comunicaciones realizar la transmisión de manera inmediata,

5. Cuando por causas de fuerza mayor se acredite que la notificación a que refiere el inciso anterior no pudo efectuarse dentro de dichos plazos, siempre que restauradas las comunicaciones realicen dicha notificación y transmitan la información de manera inmediata, y
6. Cuando la línea aérea demuestre con copia del mensaje o cualquier otro medio suficiente que la transmisión fue realizada antes del vencimiento de los plazos señalados en las reglas 1.9.4., 1.9.5. y 1.9.6.

II. Incompleta, cuando no se hubiera transmitido alguno de los elementos de datos (campos) relativos al pasajero, tripulante o medio de transporte, correspondiente a cualquiera de los grupos de datos (Advance Passenger Information (API), Passenger Name Record (PNR) o Departure Control Systems (DCS), según corresponda, de las reglas 1.9.4. y 1.9.5.), o bien, alguno de los elementos de datos señalados en la regla 1.9.6., en el caso de vuelos no regulares, siempre y cuando el dato (campo) omitido sea obligatorio.

No se considerará que la información fue incompleta, cuando por fallas en el sistema electrónico, no se puedan consultar algunos elementos, siempre que la empresa demuestre que la transmisión fue realizada completa en los plazos señalados en las citadas reglas.

III. Incorrecta, cuando:

- a) La información relativa a algún pasajero, al vuelo y a la tripulación, de conformidad con lo señalado en las reglas 1.9.4., 1.9.5. y 1.9.6., no corresponda a la real, o
- b) La información Departure Control Systems (DCS) transmitida al momento del cierre del vuelo, señalada en la regla 1.9.4., fracción II, contenga datos relativos a algún pasajero o tripulante que no hubiera(n) abordado la aeronave

No se considerará que la información fue incorrecta, cuando por fallas en el sistema electrónico, no se puedan consultar algunos elementos, siempre que la empresa demuestre que la transmisión fue realizada correctamente en los plazos establecidos en las citadas reglas.

IV. Extemporánea, cuando la información señalada en las reglas 1.9.4., 1.9.5. y 1.9.6., sea recibida por la ANAM, con posterioridad a los plazos establecidos en las mismas.

No se considerará que la información fue extemporánea, cuando por fallas en el sistema electrónico, se reciba la información fuera de los plazos establecidos en las citadas reglas, siempre que la empresa demuestre que la transmisión fue realizada en tiempo.

Tratándose de la omisión de transmitir electrónicamente la información relativa a cada pasajero, tripulante y medio de transporte a que se refiere el artículo 7o., primer párrafo de la Ley, referida en las reglas 1.9.4., y 1.9.5., las autoridades aduaneras, en su caso, podrán determinar la sanción que proceda considerando aplicar un importe no superior al que corresponda a seis multas a que se refiere el artículo 185, fracción VIII de la Ley, por vuelo de que se trate.

Ley 6o., 7o., 184, 185, RGCE 1.9.4., 1.9.5., 1.9.6.

Transmisión de información de empresas de transportación marítima

1.9.8. Para los efectos de los artículos 20, fracciones III y VII, 36 de la Ley y 18, 19, 20 y 40 del Reglamento, se estará a lo siguiente:

Las empresas de transportación marítima deberán proporcionar la información relativa a las mercancías que transporten consignadas en el manifiesto de carga, mediante la transmisión electrónica de datos al sistema de la asociación o cámara gremial a la que pertenezcan sus agentes navieros generales o consignatarios de buques o a través de las personas que cuenten con la autorización a que se refiere la regla 1.8.1., sin que sea necesaria la presentación del manifiesto de carga ante la aduana, para lo cual, podrán optar por proporcionar la información en idioma español o inglés. Las remuneraciones por la prestación de estos servicios se fijarán entre las partes.

Tratándose de importación, la información a que se refiere el párrafo anterior deberá transmitirse al SAAI con veinticuatro horas de anticipación a la carga de las mercancías en el buque. Tratándose de embarcaciones que arriben en lastre, se deberá transmitir un aviso manifestando tal circunstancia.

Tratándose de buques que transporten exclusivamente mercancías a granel, conforme a la regla 3.1.21., fracción II, inciso d); mercancías no transportadas en contenedores de empresas de la industria automotriz terminal o manufacturera de vehículos de autotransporte; mercancías tales como láminas, alambre, tubos o barras de acero, sin importar si cuentan con número de serie, siempre que sea carga uniforme y homogénea, sean productos intercambiables y que se trate de carga suelta que no sea presentada en contenedores ni recipientes tales como cajas, bolsas, sacos y barriles; mercancías transportadas en ferrobucques, o de contenedores vacíos; la información deberá transmitirse veinticuatro horas antes del arribo del buque a territorio nacional.

En el caso de exportaciones, la información a que se refiere el segundo párrafo de la presente regla, deberá transmitirse al SAAI dentro de un plazo de veinticuatro horas antes de que zarpe la embarcación.

La información que aparece en los manifiestos de carga deberá transmitirse mediante el SEA con los siguientes datos:

- I. Nombre del buque, clave del país de la bandera de la embarcación y número de viaje.
- II. Señal distintiva de llamada.
- III. El CAAT de conformidad con la regla 2.4.5., de la empresa transportista marítima y del agente naviero general o agente naviero consignatario de buques.
- IV. Número total de conocimientos de embarque que ampara el manifiesto de carga.
- V. Números de conocimientos de embarque (master) que ampara el manifiesto de carga.
- VI. Según corresponda:
 - a) Clave del país y puerto de origen.
 - b) Clave del país y del puerto de carga en el caso de importación y de descarga en caso de exportación.
 - c) Clave del país y del puerto de transbordo.
 - d) Clave del país y del puerto de destino.
- VII. Tratándose de importaciones, el nombre, la clave en el RFC o registro de identificación fiscal utilizado para el pago de impuestos, domicilio completo y número de teléfono del consignatario de la mercancía, salvo que se trate de conocimientos de embarque consignados a la orden.

Nombre, RFC o registro de identificación fiscal utilizado para el pago de impuestos y domicilio completo del embarcador de la mercancía, así como de la persona a quien debe notificarse el arribo, tal como se encuentra declarado en el conocimiento de embarque.

Tratándose de exportaciones, el nombre, la clave en el RFC o registro de identificación fiscal utilizado para el pago de impuestos, domicilio completo y número de teléfono del embarcador de la mercancía.

Así como el nombre, la clave en el RFC o registro de identificación fiscal utilizado para el pago de impuestos y domicilio completo del consignatario de la mercancía y de la persona a quien deba notificarse el arribo, tal como se encuentra declarado en el conocimiento de embarque.

Cuando se trate de mercancías para importación correspondientes a mensajes de casa o efectuadas por misiones diplomáticas, consulares u organismos internacionales, o en el caso de extranjeros, se podrá declarar la clave en el RFC genérico EMB930401KH4, OIN9304013N0 o EXTR920901TS4, según corresponda.

Para el caso de aquellos embarcadores, consignatarios o partes a notificar que residan en países en donde no exista un registro de identificación fiscal, dicha información no será declarada.

- VIII.** Cantidad de mercancía y unidad de medida de la mercancía. Si la mercancía se transporta en contenedores, la cantidad y unidad de medida deberán especificarse también para cada contenedor.
- IX.** Peso bruto o volumen de la mercancía. Si la mercancía se transporta en contenedores, el peso bruto o el volumen deberá especificarse también para cada contenedor.
- X.** Descripción de la mercancía, no se aceptarán descripciones genéricas que no permitan identificar la naturaleza de las mercancías tales como: "carga general", "carga seca", "químicos", "alimentos perecederos", "mercancía a granel", "granel mineral", de lo contrario se considerará que la transmisión efectuada es incorrecta.
- XI.** Número, cantidad y dimensiones de los contenedores.
- XII.** Número de sello(s) de cada contenedor.
- XIII.** Tipo de servicio contratado.
- XIV.** Tratándose de mercancías peligrosas, señalar su clase, división y número de Naciones Unidas, así como un número telefónico para el caso de emergencias.
- XV.** Recinto fiscal o fiscalizado en donde se ingresen las mercancías al embarque o desembarque.
- XVI.** Fecha estimada de zarpe o de arribo del buque.

Tratándose de importaciones, se podrán rectificar los datos que hubieren transmitido electrónicamente cuantas veces sea necesario, hasta antes de que el importador por conducto de su agente aduanal, apoderado aduanal, representante legal acreditado o agencia aduanal, presente a despacho la mercancía y se active el mecanismo de selección automatizado.

En el caso de exportaciones, se podrán rectificar los datos que hubieren transmitido electrónicamente, cuando de conformidad con el artículo 89 de la Ley se hubiera rectificado el pedimento.

Cuando conforme a lo señalado en los dos párrafos anteriores, las empresas de transportación marítima se vean obligadas a cambiar el puerto previsto de arribo o de zarpe de la embarcación, por causas imprevistas o forzosas, debidamente justificadas ante la autoridad marítima en términos del artículo 45 de la Ley de Navegación y Comercio Marítimos, o cuando hubieran zarpado del puerto de origen y se requiera rectificar los datos transmitidos respecto a la señal distintiva de llamada, el número de viaje o la fecha estimada de arribo o salida de la embarcación, deberán eliminar la transmisión efectuada y sustituirla con una nueva transmisión al SAAI, siempre que la mercancía declarada no haya ingresado al recinto fiscalizado.

En los casos de mercancías despachadas a granel, procederá la rectificación del peso bruto o volumen asentados, inclusive después de activado el mecanismo de selección automatizado.

Los agentes navieros podrán emitir un conocimiento de embarque denominado "MEMO", exclusivamente cuando se reciba mercancía no declarada en el manifiesto de carga y con el fin de que se pueda ingresar a un recinto fiscalizado. En este caso, este conocimiento de embarque se deberá adicionar al manifiesto de carga mediante rectificación y la línea naviera que efectuó el transporte internacional de carga deberá fungir como consignatario y depositar la mercancía en el recinto fiscalizado.

Para los efectos de la presente regla, cuando por caso fortuito o fuerza mayor el SAAI no reciba la información transmitida por las empresas de transportación marítima, la ANAM emitirá los "Lineamientos que deberán observar las empresas de transportación que ingresen o extraigan mercancías de territorio" en los que establecerá los términos y condiciones por las que dichas empresas podrán comprobar la transmisión de la información a que se refiere la presente regla, dichos lineamientos se podrán consultar en el Portal del SAT.

Para efectos del segundo párrafo de la presente regla, los interesados podrán solicitar la conexión al SAAI de conformidad con la ficha de trámite 19/LA "Solicitud para la conexión al SAAI a efecto de transmitir la información a que se refieren las reglas 1.9.8. o 1.9.9.", contenida en el Anexo 2.

Ley 6o., 20, 36, 36-A, 89, 184, 185, Ley de Navegación y Comercio Marítimos 45, Reglamento 18, 19, 20, 40, RGCE 1.2.2., 1.8.1., 2.4.5., 3.1.21., Anexo 2

Intercambio de información de agentes de carga internacional

1.9.9. Para los efectos de los artículos 10, 20, fracciones II y VII, y 36 de la Ley, los agentes de carga internacional deberán proporcionar la información relativa a las mercancías para las que contrataron el servicio de transporte marítimo de conformidad con lo siguiente:

Los agentes de carga internacional deberán proporcionar la información mediante la transmisión electrónica de datos al sistema de la asociación o cámara gremial a la que pertenezcan o a través de las personas que cuenten con la autorización a que se refiere la regla 1.8.1., para lo cual podrán optar por proporcionar la información en idioma español o inglés. Las remuneraciones por la prestación de estos servicios se fijarán entre las partes.

En importaciones, la información a que se refiere el párrafo anterior deberá transmitirse al SAAI veinticuatro horas después de que el buque haya zarpado.

Tratándose de buques que transporten exclusivamente mercancías a granel, conforme a la regla 3.1.21., fracción II, inciso d); mercancías no transportadas en contenedores de empresas de la industria automotriz terminal o manufacturera de vehículos de autotransporte, o mercancías tales como láminas, alambre, tubos o barras de acero, sin importar si cuentan con número de serie, siempre que sea carga uniforme y homogénea, sean productos intercambiables y que se trate de carga suelta que no sea presentada en contenedores ni recipientes tales como cajas, bolsas, sacos y barriles; la información deberá transmitirse veinticuatro horas antes del arribo del buque a territorio nacional.

En el caso de exportaciones, la información a que se refiere el segundo párrafo de la presente regla, deberá transmitirse al SAAI dentro de un plazo de veinticuatro horas, antes de que zarpe la embarcación.

La información deberá transmitirse al SAAI de conformidad con los "Lineamientos que deberán observar los agentes internacionales de carga que ingresen o extraigan mercancías del territorio nacional por medio de transporte marítimo" emitidos por la ANAM, mismos que se podrán consultar en el Portal de la ANAM, con los siguientes datos:

- I. Nombre del buque y número de viaje.
- II. El CAAT de conformidad con la regla 2.4.5., del agente internacional de carga y de la empresa transportista marítima.
- III. Números de conocimiento de embarque "house" relacionados al conocimiento de embarque "master".
- IV. Según corresponda:
 - a) Clave del país y lugar de origen del servicio.
 - b) Clave del país y del puerto de carga, en el caso de importación y de descarga, en caso de exportación.
 - c) Clave del país y del puerto de transbordo.
 - d) Clave del país y del puerto de destino final.
- V. Tratándose de importaciones, el nombre, la clave en el RFC o registro de identificación fiscal utilizado para el pago de impuestos, domicilio completo y número de teléfono del consignatario de la mercancía, salvo que se trate de conocimientos de embarque consignados a la orden.

Nombre, clave en el RFC o registro de identificación fiscal utilizado para el pago de impuestos y domicilio completo del embarcador de la mercancía, así como de la persona a quien debe notificarse el arribo, tal como se encuentra declarado en el conocimiento de embarque.

Tratándose de exportaciones, el nombre, la clave en el RFC o registro de identificación fiscal utilizado para el pago de impuestos, domicilio completo y número de teléfono del embarcador de la mercancía.

Así como el nombre, la clave en el RFC o registro de identificación fiscal utilizado para el pago de impuestos y domicilio completo del consignatario de la mercancía y de la persona a quien deba notificarse el arribo, tal como se encuentra declarado en el conocimiento de embarque.

Cuando se trate de mercancías para importación correspondientes a menajes de casa o efectuadas por misiones diplomáticas, consulares u organismos internacionales, o en el caso de extranjeros, se podrá declarar la clave en el RFC genérico EMB930401KH4, OIN9304013N0 o EXTR920901TS4, según corresponda.

Para el caso de aquellos embarcadores, consignatarios o partes a notificar que residan en países en donde no exista un registro de identificación fiscal, dicha información no será declarada.

- VI.** Cantidad y tipo de bultos. Si la mercancía se transporta en contenedores, la cantidad y unidad de medida deberán especificarse también para cada contenedor.
- VII.** Peso bruto o volumen de la mercancía. Si la mercancía se transporta en contenedores, el peso bruto o el volumen deberá especificarse también para cada contenedor.
- VIII.** Descripción de la mercancía, no se aceptarán descripciones genéricas que no permitan identificar la naturaleza de las mercancías tales como: "carga general", "carga seca", "químicos", "alimentos perecederos", "mercancía a granel", "granel mineral", de lo contrario se considerará que la transmisión efectuada es incorrecta.
- IX.** Número, cantidad y dimensiones de los contenedores.
- X.** Tipo de servicio contratado.
- XI.** Tratándose de mercancías peligrosas, señalar su clase, división y número de Naciones Unidas, así como el nombre de una persona de contacto y su número telefónico, para el caso de emergencias.

Tratándose de importaciones, se podrá rectificar la información transmitida electrónicamente, cuantas veces sea necesario, hasta antes de que el importador por conducto de su agente aduanal, apoderado aduanal, representante legal acreditado o agencia aduanal, presente a despacho la mercancía y se active el mecanismo de selección automatizado.

En el caso de exportaciones, se podrá rectificar la información transmitida electrónicamente, cuando de conformidad con el artículo 89 de la Ley se hubiera rectificado el pedimento.

En los casos de importación de mercancías despachadas a granel, procederá la rectificación del peso bruto o volumen asentados, inclusive después de activado el mecanismo de selección automatizado.

Para los efectos de la presente regla, cuando por caso fortuito o fuerza mayor el SAAI no reciba la información transmitida por los agentes de carga internacional, la ANAM emitirá mediante lineamientos los términos y condiciones por las que dichos agentes podrán comprobar la transmisión de la información a que se refiere la presente regla, dichos lineamientos se darán a conocer en el Portal del SAT.

Para efectos del segundo párrafo de la presente regla, los interesados podrán solicitar la conexión al SAAI de conformidad con la ficha de trámite 19/LA "Solicitud para la conexión al SAAI a efecto de transmitir la información a que se refieren las reglas 1.9.8. o 1.9.9.", contenida en el Anexo 2.

Ley 10, 20, 36, 89, Reglamento 9, 10, 40, 41, 44, RGCE 1.2.2., 1.8.1., 2.4.5., 3.1.21., Anexo 2

Aviso de información de carga aérea

1.9.10. Para los efectos de los artículos 6o., 7o., 20, fracciones II y VII; 36, y 36-A de la Ley, se estará a lo siguiente:

- I. Las empresas de transportación aérea deberán proporcionar la información relativa a las mercancías que transporten consignadas en la Guía Aérea Master y en el manifiesto de carga aérea, mediante la transmisión electrónica de datos a las autoridades aduaneras a través de la Ventanilla Digital, sin que sea necesaria la presentación de dichos documentos ante la aduana, para lo cual, podrán optar por proporcionar la información en idioma español o inglés.
- II. Tratándose de importación, la información a que se refiere la fracción anterior deberá transmitirse dentro de los siguientes plazos:
 - a) Para todos aquellos vuelos provenientes del extranjero de países de América del Norte, América Central, el Caribe y Sudamérica (al norte del Ecuador) la información deberá transmitirse entre el momento en que se genere hasta el momento de despegar del último aeropuerto en el extranjero con destino a territorio nacional.
 - b) Para todos aquellos vuelos provenientes de países distintos de los señalados en la fracción anterior, la información deberá ser transmitida entre el momento en que se genere hasta cuatro horas antes del arribo del avión al primer aeropuerto en territorio nacional.
- III. En caso de exportación, la información relativa a las mercancías que transporten consignadas en la Guía Aérea Master y en el manifiesto de carga aérea, deberá transmitirse dentro de los siguientes plazos:
 - a) La información de la Guía Aérea Master, entre el momento en que se genere hasta antes de que la mercancía sea retirada del recinto fiscalizado.
Las Empresas de mensajería y paquetería deberán transmitir la información de la Guía Aérea Master entre el momento en que se genere hasta una hora después del despegue del avión con destino al extranjero.
 - b) La información del manifiesto de carga aérea, entre el momento en que se genere, hasta una hora después del despegue del avión con destino al extranjero.

El aviso a que se refieren los artículos 7o., segundo párrafo de la Ley y 5 del Reglamento, deberá transmitirse de manera electrónica.

A efecto de realizar la transmisión electrónica a que se refiere la fracción I de la presente regla, las empresas de transportación aérea deberán estar registradas en el CAAT en los términos y condiciones señalados en la regla 2.4.5.

- IV. La información que aparece en la Guía Aérea Master y en el manifiesto de carga aérea, deberá transmitirse mediante la Ventanilla Digital, conforme a lo establecido en los "Lineamientos para la transmisión electrónica del Manifiesto de Carga y Guías Aéreas House y Master a la Ventanilla Digital" emitidos por la ANAM, mismos que se podrán consultar en el Portal de la Ventanilla Digital, con los siguientes datos:
 - a) Para la Guía Aérea Master:
 1. Transmisor (CAAT, usuario y contraseña).
 2. Número de Guía Aérea Master.
 3. Lugar de origen.
 4. Lugar de destino.
 5. Nombre y domicilio (calle y número, ciudad y país) del Embarcador.
 6. Nombre y domicilio (calle y número, ciudad y país) del Consignatario.
 7. Lugar programado de despegue.
 8. Fecha y hora programada de despegue.
 9. Lugar programado de arribo.

10. Fecha y hora programada de arribo.
 11. Tipo de movimiento (importación, exportación o transbordo).
 12. Moneda origen.
 13. Información por cada partida de mercancías:
 - i. Descripción de la mercancía.
 - ii. Número de piezas.
 - iii. Peso bruto.
 - iv. Información complementaria (handling information), sólo se declara si se trata de mercancía peligrosa, valija diplomática, animales vivos, restos humanos, etc.
 14. Número total de piezas.
 15. Peso bruto total.
- b) Para el Manifiesto de Carga Aéreo:
1. Transmisor (CAAT, usuario y contraseña).
 2. Número de manifiesto.
 3. Número de vuelo.
 4. Lugar de carga.
 5. Fecha y Hora de la carga.
 6. Lugar programado de arribo.
 7. Fecha y hora programada de arribo.
 8. Tipo de Carga (granel, contenerizada).
 9. Información requerida por cada Guía Aérea Master:
 - i. Número de documento aéreo o Guía Aérea Master.
 - ii. Lugar de origen.
 - iii. Lugar de destino.
 - iv. Descripción de la mercancía.
 - v. Tipo de envío (split o carga completa).
 - vi. Número de piezas.
 - vii. Peso bruto.
 - viii. Tipo de movimiento (importación, exportación o transbordo).
 - ix. Información complementaria (handling information), sólo se declara si se trata de mercancía peligrosa, valija diplomática, animales vivos, restos humanos, etc.
 10. Número total de piezas.
 11. Peso total de la carga.
 12. Recinto fiscalizado.

Cuando la mercancía sea transportada en una sola aeronave, se deberá transmitir la información referente a la Guía Aérea Master, en el caso de que la mercancía se transporte en más de una aeronave, primero se deberá transmitir la información de la Guía Aérea Master y posteriormente la información de cada embarque dividido en cada manifiesto de carga aéreo en que sean transportadas las mercancías.

Tratándose de mercancías que vayan a ser objeto de transbordo en territorio nacional con destino al extranjero, deberá efectuarse la transmisión a que se refiere la presente regla.

Tratándose de mercancías que vayan a ser objeto de transbordo provenientes del extranjero con destino final a territorio nacional, y que realicen escalas en otro punto del mismo, ya sea para realizar maniobras de carga o descarga e inclusive no realicen ninguna, deberá efectuarse la transmisión a que se refiere la presente regla.

- V. Se podrán rectificar los datos que hubieren transmitido electrónicamente a la Ventanilla Digital mediante el manifiesto de carga aéreo, sin sanción alguna, tratándose de:
- a) Importaciones, por una sola ocasión hasta antes de que la mercancía quede en depósito ante la aduana.
 - b) Exportaciones, hasta cuarenta y ocho horas después del despegue de la aeronave que las transportará a su destino.

Cuando las empresas de transportación aérea se vean obligadas a cambiar el aeropuerto previsto de arribo por caso fortuito o fuerza mayor, debidamente justificado ante la autoridad aeronáutica, deberán eliminar la transmisión efectuada y sustituirla con una nueva transmisión electrónica a la Ventanilla Digital, en la cual únicamente se permitirá, sin sanción alguna, la modificación de los datos relativos a fecha, hora y lugar programado de arribo y, en su caso, recinto fiscalizado al que ingresarán las mercancías, siempre que la mercancía declarada no haya ingresado al recinto fiscalizado.

Para efectos de los artículos 6o., 20, fracción VII y 36-A, fracción I, inciso b) de la Ley, tratándose de importaciones, una vez que la Ventanilla Digital, envíe el mensaje de aceptación del manifiesto de carga aéreo a las empresas de transportación aérea, se deberá declarar en el pedimento el número del documento de transporte que corresponda.

Ley 6o., 7o., 20, 36, 36-A, Reglamento 5, RGCE 2.4.5.

Transmisión de información por concesionarios de transporte ferroviario

- 1.9.11. Para los efectos de los artículos 20, fracciones III y VII de la Ley y 33 del Reglamento, las empresas concesionarias de transporte ferroviario que efectúen operaciones en la frontera norte del país, estarán a lo siguiente:

- I. Deberán transmitir electrónicamente a la Ventanilla Digital, conforme a los "Lineamientos técnicos para el despacho de mercancías de comercio exterior por medio de transporte ferroviario" emitidos por la ANAM, mismos que se podrán consultar en el Portal de la ANAM y en el Portal de la Ventanilla Digital, lo siguiente:
 - a) Documento electrónico con la información de las mercancías que entren o salgan del territorio nacional, así como de los medios en que se transporten, con los siguientes datos:
 1. Clave del transportista.
 2. Lugar de carga de la mercancía, cantidad total y peso bruto de las mercancías señaladas en el documento de transporte.
 3. Datos del embarcador, consignatario, y agente aduanal, o apoderado aduanal, o agencia aduanal, o importador o exportador.
 4. Número de documento de transporte.
 5. Cantidad, descripción, peso bruto, números de identificación y marca, cuando estos existan, por cada una de las mercancías que transporten.
 6. Datos del equipo de ferrocarril: iniciales, número, tipo y estado (vacío o cargado) y números de sellos, precintos, o candados cuando los coloque la empresa concesionaria de transporte ferroviario.
 7. Tratándose de mercancías peligrosas, señalar la descripción, el número de Naciones Unidas, así como el nombre de una persona de contacto y su número telefónico, para el caso de emergencias.

Una vez transmitida la información, la Ventanilla Digital enviará a la empresa concesionaria de transporte ferroviario un acuse de validación electrónico.

Los datos transmitidos podrán ser modificados el número de veces que sea necesario por la empresa concesionaria de transporte ferroviario, conforme a los "Lineamientos técnicos para el despacho de mercancías de comercio exterior por medio de transporte ferroviario" emitidos por la autoridad aduanera, mismos que se podrán consultar en el Portal de la ANAM y en el Portal de la Ventanilla Digital.

b) Documento electrónico con el aviso de arribo, tratándose de la salida de mercancías del territorio nacional, el cual deberá transmitirse antes del arribo del ferrocarril a la aduana de salida, con la información del equipo de ferrocarril, con los siguientes datos:

1. Clave del transportista.
2. País de procedencia.
3. Número de identificación del tren.
4. Puerto de salida.
5. Fecha y hora de arribo.
6. Datos del equipo de ferrocarril: iniciales, número, tipo y estado (si se encuentra vacío o cargado).
7. Números de los documentos de transporte.

La transmisión del aviso de arribo deberá realizarse con dos horas de anticipación al arribo del equipo de ferrocarril a la aduana de salida, pudiendo transmitirse hasta doce horas antes.

Asimismo, el aviso de arribo deberá transmitirse previamente a la presentación electrónica de la lista de intercambio a que se refiere el inciso c) de la presente fracción, siempre que el agente aduanal, apoderado aduanal, agencia aduanal, o exportador efectúe la presentación de los pedimentos, Pedimento Parte II, o aviso consolidado, conforme a la regla 3.1.22.

Una vez que se transmita el aviso de arribo, se entenderá activado el mecanismo de selección automatizado, enviando electrónicamente el resultado a las empresas concesionarias de transporte ferroviario.

c) Documento electrónico con la lista de intercambio con la información del equipo de ferrocarril, acorde a lo señalado en el penúltimo párrafo de la regla 4.2.14., con los siguientes datos:

1. Clave del transportista.
2. País de procedencia.
3. Número de identificación del tren.
4. Lugar de entrada/salida.
5. Fecha y hora estimada de arribo.
6. Datos del equipo de ferrocarril: iniciales, número, tipo y estado (si se encuentra vacío o cargado).
7. Número de los documentos de transporte.
8. El folio fiscal del CFDI con complemento Carta Porte, a que se refieren las reglas 2.7.7.1.1., 2.7.7.1.2., 2.7.7.2.6. o 2.7.7.2.7. de la RMF, según corresponda, excepto los sujetos a que se refiere la regla 2.7.7.1.5. de la misma resolución.

II. La transmisión de la lista de intercambio se ajustará a lo siguiente:

a) Tratándose de la entrada de mercancías al territorio nacional, deberá efectuarse una vez que el agente aduanal, apoderado aduanal, agencia aduanal o importador realice la presentación de los pedimentos, Pedimento Parte II o aviso consolidado conforme a la regla 3.1.22., al menos 30 minutos antes del cruce del equipo de ferrocarril, con lo que se inicia el proceso de activación del mecanismo de selección automatizado.

Una vez que el equipo de ferrocarril cruce a territorio nacional y la autoridad aduanera confirme el arribo de mismo o de la mercancía, o ambos, conforme a lo establecido en los "Lineamientos técnicos para el despacho de mercancías de comercio exterior por medio de transporte ferroviario" emitidos por la autoridad aduanera, mismos que se podrán consultar en el Portal de la ANAM y

en el Portal de la Ventanilla Digital, se entenderá activado el mecanismo de selección automatizado, enviando electrónicamente el resultado a las empresas concesionarias de transporte ferroviario y al agente aduanal, agencia aduanal o apoderado aduanal.

- b) Tratándose de la salida de mercancías del territorio nacional, deberá efectuarse posterior a la transmisión del aviso de arribo y antes del cruce del equipo de ferrocarril para salir del territorio nacional, notificándose al agente aduanal, agencia aduanal, o apoderado aduanal el resultado del mecanismo de selección.

Una vez que los equipos de ferrocarril salgan del territorio nacional, y la autoridad aduanera confirme la salida del mismo o de la mercancía, o ambos, se tendrán por concluidas las formalidades del despacho aduanero.

Una vez que la empresa concesionaria de transporte ferroviario transmita la lista de intercambio, la Ventanilla Digital enviará un acuse de recepción exitoso.

Los datos transmitidos podrán ser modificados el número de veces que sea necesario conforme a los "Lineamientos técnicos para el despacho de mercancías de comercio exterior por medio de transporte ferroviario" emitidos por la autoridad aduanera, mismos que se podrán consultar en el Portal de la ANAM y en el Portal de la Ventanilla Digital.

Las transmisiones electrónicas a que se refiere la presente regla, se podrán realizar mediante la Ventanilla Digital en la medida en que se habiliten los sistemas informáticos en cada aduana del país, lo cual se dará a conocer en el Portal de la ANAM y en el Portal de la Ventanilla Digital.

Ley 20, Reglamento 33, RGCE 3.1.22., 4.2.14, RMF 2.7.7.1.1., 2.7.7.1.2., 2.7.7.1.5., 2.7.7.2.6., 2.7.7.2.7.

Autorización y prórroga para prestar el servicio de procesamiento electrónico de datos

- 1.9.12.** Para los efectos de los artículos 16-B de la Ley y 7 del Reglamento, los interesados en prestar los servicios de procesamiento electrónico de datos y servicios relacionados necesarios para llevar a cabo el control de la importación temporal de remolques, semirremolques y portacontenedores, deberán solicitar autorización de conformidad con la ficha de trámite 27/LA "Autorización y prórroga para prestar el servicio de procesamiento electrónico de datos y servicios relacionados necesarios para llevar a cabo el control de la importación temporal de remolques, semirremolques y portacontenedores", contenida en el Anexo 2.

Para los efectos del artículo 144-A, fracción VI de la Ley y de la presente regla, la autoridad aduanera podrá cancelar la autorización correspondiente a quienes omitan dar cumplimiento a cualquiera de las obligaciones que se establecen en el artículo 7 del Reglamento y la regla 1.9.13.

Ley 16-B, 144-A, Reglamento 7, RGCE 1.2.2., 1.9.13., Anexo 2

Obligaciones de los autorizados para prestar el servicio de procesamiento electrónico de datos

- 1.9.13.** Para los efectos del artículo 16-B de la Ley, las personas morales que obtengan la autorización para prestar los servicios de procesamiento electrónico de datos, deberán cumplir además de lo establecido en el artículo 7 del Reglamento con lo siguiente:
- I. Prestar el servicio a que se refiere el artículo 7, fracción I del Reglamento, en los términos de la regla 4.2.1.
 - II. Efectuar la transmisión electrónica a que se refiere el artículo 7, fracción II del Reglamento, utilizando el formato D8 "Pedimento de importación temporal de remolques, semirremolques y portacontenedores", contenido en el Anexo 1.
 - III. Llevar el registro automatizado y simultáneo de operaciones a que se refiere el artículo 7, fracción VI del Reglamento, con los datos correspondientes a la aduana de entrada y de salida, número de folio del D8 "Pedimento de importación temporal de remolques, semirremolques y portacontenedores", contenido en el Anexo 1, fecha de validación, denominación o razón social de la empresa transportista, fecha de internación y de retorno.

- IV. Integrar y mantener actualizado un registro diario automatizado de los usuarios del servicio, que contenga la denominación o razón social, así como la clave en el RFC y domicilio fiscal, el número y fecha del permiso otorgado por la SICT; así como el domicilio en el que habitualmente se localiza el parque vehicular del transportista, efectuando la verificación física y documental de dicha información, siempre que dichos domicilios se encuentren localizados dentro de la circunscripción territorial del asiento de los locales establecidos para la prestación del servicio de la persona autorizada y sus filiales, en su caso.
- V. Formar un archivo por cada usuario del servicio con la copia de la cédula de identificación fiscal, comprobante de domicilio, copia de identificación oficial, así como cédula de identificación fiscal y comprobante de domicilio del representante legal y reportes de irregularidades.
- VI. Efectuar dentro del plazo establecido en el artículo 4o., quinto párrafo de la LFD, el pago anual del derecho indicado en el artículo 40, inciso p) y segundo párrafo de la citada Ley, en relación con el Anexo 4 "Cantidades actualizadas establecidas en la LFD para 2026" de la RMF.

Quienes pretendan efectuar la importación temporal de remolques, semirremolques o portacontenedores, deberán proporcionar a las personas morales autorizadas, la información relativa a su nombre, denominación o razón social, domicilio fiscal, domicilio en el que habitualmente se localiza su parque vehicular, la clave en el RFC, así como cualquier modificación a esta información.

En ningún caso, las personas morales autorizadas podrán transmitir electrónicamente al Sistema Automatizado de Importación Temporal de Remolques, Semirremolques y Portacontenedores, los datos contenidos en el formato D8 "Pedimento de importación temporal de remolques, semirremolques y portacontenedores", contenido en el Anexo 1, respecto de los usuarios cuya denominación o razón social, su domicilio fiscal o el domicilio señalado respecto de la ubicación del parque vehicular sean falsos, inexistentes o no se puedan localizar.

Ley 16-B, LFD 4, 40, Reglamento 7, RGCE 1.2.1., 4.2.1., Anexo 1, RMF Anexo 4

Carta de cupo electrónica

1.9.14. Para los efectos del artículo 119, octavo párrafo de la Ley, para destinar mercancías al régimen de depósito fiscal en un almacén general de depósito, se deberá efectuar la transmisión del documento electrónico modelo M1.8. "Carta de cupo electrónica", contenido en el Anexo 1, accediendo al módulo de cartas de cupo electrónicas del SAAI, conforme al siguiente procedimiento:

- I. El almacén general de depósito autorizado deberá transmitir electrónicamente al SAAI, la información contenida en el modelo M1.8. "Carta de cupo electrónica", contenido en el Anexo 1.

El agente aduanal, apoderado aduanal, agencia aduanal, importador o exportador que pretenda destinar las mercancías al régimen de depósito fiscal, deberá proporcionar al almacén general de depósito al que serán ingresadas, la información a que se refiere la presente fracción, así como la bodega o unidad autorizada en la cual se pretende que permanezcan las mercancías.
- II. El SAAI transmitirá al almacén general de depósito, el acuse electrónico el cual estará compuesto de ocho caracteres, al recibir la información señalada en la fracción anterior.
- III. El SAAI transmitirá a la aduana o sección aduanera de despacho, la información de la "Carta de cupo electrónica".
- IV. El almacén general de depósito transmitirá por cualquier vía al agente aduanal, agencia aduanal, apoderado aduanal, al importador o exportador, la "Carta de cupo electrónica" correspondiente, una vez que cuente con el acuse electrónico del SAAI.
- V. El agente aduanal, apoderado aduanal, agencia aduanal, el importador o exportador, deberá asentar el folio de la carta de cupo electrónica en el pedimento respectivo, declarando las claves de los identificadores que correspondan de conformidad con el apéndice 8, contenido en el Anexo 22 y transmitirlo a la aduana o sección aduanera de despacho.

- VI.** La “Carta de cupo electrónica” deberá validarse en un pedimento dentro de los cuatro días siguientes a su expedición, en caso contrario, el sistema la cancelará automáticamente y no podrá ser utilizada.
- VII.** Concluido el despacho aduanero, el SAAI transmitirá electrónicamente, el pedimento respectivo al almacén general de depósito que haya expedido la “Carta de cupo electrónica”.

Una vez transmitida la “Carta de cupo electrónica”, en los términos de la presente regla, no será necesario acompañar al pedimento con la carta de cupo a que se refiere el artículo 119, séptimo párrafo de la Ley.

Ley 6o., 36-A, 119, RGCE 1.2.1., Anexos 1 y 22

Guía aérea electrónica

1.9.15. Para los efectos de los artículos 6o., 7o., 20, fracciones II y VII, 36 y 36-A de la Ley, se estará a lo siguiente:

- I.** Los agentes internacionales de carga y las Empresas de mensajería, deberán transmitir a la Ventanilla Digital el documento electrónico con la información relativa a las mercancías que transporten consignadas en la Guía Aérea House, sin que sea necesaria la presentación de la guía aérea ante la aduana, para lo cual, podrán optar por proporcionar la información en idioma español o inglés.
- II.** Tratándose de importación, la información a que se refiere la fracción anterior deberá transmitirse dentro de los siguientes plazos:
- a)** Para todos aquellos vuelos provenientes del extranjero de países de América del Norte, América Central, el Caribe y Sudamérica (al norte del Ecuador), la información deberá transmitirse entre el momento en que se genere y hasta el momento de despegar del último aeropuerto en el extranjero con destino a territorio nacional.
- b)** Para todos aquellos vuelos provenientes de países distintos de los señalados en la fracción anterior, la información deberá ser transmitida entre el momento en que se genere y hasta cuatro horas antes del arribo del avión al primer aeropuerto en territorio nacional.
- III.** En exportación, la información de la Guía Aérea House, a que se refiere la fracción I de la presente regla, deberá transmitirse entre el momento en que se genere hasta antes de que la mercancía sea retirada del recinto fiscalizado. Las Empresas de mensajería y paquetería deberán transmitir dicha información, entre el momento en que se genere, hasta una hora después del despegue del avión con destino al extranjero.

El aviso a que se refieren los artículos 7o., segundo párrafo de la Ley y 5 del Reglamento, deberá transmitirse de manera electrónica.

Para efectos de realizar la transmisión electrónica a que se refiere la fracción I de la presente regla, los agentes internacionales de carga y las Empresas de mensajería aérea deberán estar registrados en el CAAT en los términos y condiciones señalados en la regla 2.4.5.

- IV.** La información que aparece en la Guía Aérea House deberá transmitirse mediante la Ventanilla Digital, conforme a lo establecido en los “Lineamientos para la transmisión electrónica del Manifiesto de Carga y Guías Aéreas House y Master a la Ventanilla Digital” emitidos por la ANAM, mismos que se podrán consultar en el Portal de la Ventanilla Digital, con los siguientes datos:
- a)** Transmisor (CAAT, usuario y contraseña).
- b)** Número de Guía Aérea House.
- c)** Lugar de Origen.
- d)** Lugar de Destino.
- e)** Número de Guía Aérea Master de referencia.
- f)** Nombre y domicilio (calle y número, ciudad y país) del Embarcador.

- g) Nombre y domicilio (calle y número, ciudad y país) del Consignatario.
- h) Código de Agente CAAT.
- i) Lugar programado de despegue.
- j) Fecha y hora programada de despegue.
- k) Lugar estimado de arribo.
- l) Fecha y hora estimada de arribo.
- m) Tipo de Movimiento (importación, exportación o transbordo).
- n) Moneda origen.
- o) Información por cada partida de mercancías:
 - 1. Consecutivo de la mercancía.
 - 2. Descripción del producto.
 - 3. Número de piezas.
 - 4. Peso bruto.
 - 5. Peso neto.
 - 6. Información complementaria (handling information), sólo se declara si se trata de mercancía peligrosa, valija diplomática, animales vivos, restos humanos, etc.
- p) Número total de piezas.
- q) Descripción de la mercancía.
- r) Peso bruto total.

V. Se podrán rectificar los datos que hubieren transmitido electrónicamente a la Ventanilla Digital mediante la Guía Aérea House cuantas veces sea necesario, hasta antes de que se realice la transmisión del manifiesto de carga aéreo en el cual va declarada la Guía Aérea Master relacionada a la Guía Aérea House.

Para los efectos de los artículos 6o., 20, fracción VII y 36-A, fracción I, inciso b) de la Ley, tratándose de importaciones, una vez que la Ventanilla Digital envíe el mensaje de aceptación, se deberá declarar en el pedimento el número del documento de transporte que corresponda.

Ley 6o., 7o., 20, 36, 36-A, Reglamento 5, RGCE 2.4.5.

Número de acuse de valor individual

1.9.16. Para los efectos de los artículos 35, 36, 36-A, 37, 37-A y 59-A de la Ley, los contribuyentes deberán:

- I. Previo al despacho aduanero de las mercancías, transmitir electrónicamente a la autoridad aduanera a través de la Ventanilla Digital, los siguientes datos:
 - a) Los señalados en la regla 3.1.8., contenidos en el CFDI o documento equivalente que exprese el valor de las mercancías de comercio exterior, según corresponda, que se destinará a alguno de los regímenes aduaneros establecidos en la Ley.
 - b) La clave en el RFC o número de registro de identificación fiscal del destinatario, del comprador de las mercancías cuando sea distinto del destinatario y del vendedor o proveedor de las mismas. Para efectos del consignatario, la clave en el RFC o número de registro de identificación fiscal, deberá ser declarado en el campo de observaciones del pedimento, de conformidad con el Anexo 22.
 - c) Tratándose de mercancías que se clasifiquen en las fracciones arancelarias señaladas en el Sector 13 "Hidrocarburos y combustibles" de la fracción I del Anexo 10, la cantidad y la unidad de medida establecida en la TIGIE.

- II. Para efectos de la transmisión a que se refiere la fracción anterior, cumplir con lo siguiente:
- a) Efectuarse con la e.firma del contribuyente, del agente aduanal, agencia aduanal o apoderado aduanal. Las personas morales, adicionalmente, podrán emplear el sello digital tramitado ante el SAT y para el caso del agente aduanal o agencia aduanal, podrán realizarla por conducto de su mandatario autorizado.
Tratándose de importaciones y exportaciones en las que conforme a las disposiciones jurídicas aplicables se declare un RFC genérico o el CURP de amas de casa o estudiantes, el agente aduanal o la agencia aduanal podrán realizar la transmisión correspondiente.
 - b) Realizarse en idioma español, o bien, cuando los documentos se encuentren en inglés o francés, podrá realizarse en estos idiomas.
 - c) Cuando el documento equivalente que exprese el valor de las mercancías, contenga una declaración bajo protesta de decir verdad o dicha declaración se señale en un escrito libre, se deberá asentar la declaración en la transmisión, cumpliendo con las demás formalidades aplicables a cada caso.
- III. Manifestar en el pedimento respectivo el acuse de referencia emitido por la Ventanilla Digital denominado "número del acuse de valor" una vez transmitidos los datos a que se refiere la fracción I de la presente regla.

Lo señalado en la presente regla, también será aplicable en el caso de las operaciones que se tramiten mediante pedimentos de rectificación, conforme a las disposiciones jurídicas aplicables.

Ley 20., 35, 36, 36-A, 37, 37-A, 59-A, RGCE 1.2.2., 3.1.8., Anexos 10 y 22

Número de acuse de valor consolidado

- 1.9.17.** Para los efectos de los artículos 37 y 37-A de la Ley, cuando se opte por presentar un pedimento consolidado, los agentes aduanales, las agencias aduanales o personas autorizadas para el despacho aduanero de las mercancías estarán a lo siguiente:
- I. Transmitirán electrónicamente a la autoridad aduanera a través de la Ventanilla Digital los siguientes datos:
- a) Los señalados en la regla 3.1.8., contenidos en el documento a que se refiere el artículo 37-A, fracciones I y II de la Ley.
 - b) La clave en el RFC o número de registro de identificación fiscal del destinatario, del comprador de las mercancías cuando sea distinto del destinatario y del vendedor o proveedor de las mismas. Para efectos del consignatario, la clave en el RFC o número de registro de identificación fiscal, deberá ser declarado en el campo de observaciones del pedimento, de conformidad con el Anexo 22.
 - c) Los e-document correspondientes a los documentos digitales que comprueben el cumplimiento de las regulaciones y restricciones no arancelarias, en términos de la regla 3.1.31.
- II. La transmisión a que se refiere la fracción anterior, deberá realizarse previo al despacho aduanero de las mercancías y se sujetará a lo siguiente:
- a) Deberá efectuarse con la e.firma del agente aduanal, agencia aduanal o apoderado aduanal o del importador o exportador, el primero de estos la podrá realizar por conducto de su mandatario autorizado.
 - b) Se deberá realizar en idioma español, o bien, cuando los documentos se encuentren en inglés o francés, podrá realizarse en estos idiomas.
 - c) Cuando el documento equivalente que exprese el valor de las mercancías, contenga una declaración bajo protesta de decir verdad o dicha declaración se señale en un escrito libre, de conformidad con las disposiciones jurídicas aplicables, se deberá asentar la declaración en la transmisión, cumpliendo con las demás formalidades aplicables a cada caso.

Una vez transmitida la información, se recibirá un acuse de referencia emitido por la Ventanilla Digital denominado “número del acuse de valor”, el cual se manifestará en el aviso consolidado, en el pedimento consolidado, en la transmisión del documento electrónico a que se refieren las reglas 2.4.12., fracción I y 3.1.33., fracción I, o en el código de barras a que se refiere el apéndice 17, contenido en el Anexo 22 de la impresión del modelo M1.6. “Formato de Aviso consolidado”, contenido en el Anexo 1.

Tratándose de la relación del documento equivalente a que se refiere la regla 3.1.25., la información de los documentos que expresen el valor de las mercancías que integren dicha relación deberán enviarse en una sola transmisión, por lo que la Ventanilla Digital generará un solo número del acuse de valor.

En las operaciones realizadas utilizando el formato B12 “Aviso electrónico de importación y de exportación”, contenido en el Anexo 1, no será necesario realizar la transmisión a que se refiere la presente regla.

Ley 2o., 37, 37-A, Reglamento 34, 42, 64, RGCE 1.2.1., 1.2.2., 2.4.12., 3.1.8., 3.1.25., 3.1.31., 3.1.33., Anexos 1 y 22

Retransmisión del número de acuse de valor

1.9.18. Para los efectos de las reglas 1.9.16. y 1.9.17., los datos contenidos en un “número del acuse de valor” transmitidos conforme a las referidas reglas, podrán retransmitirse el número de veces que sea necesario, siempre que se realice antes de activar el mecanismo de selección automatizado conservando el número del acuse de valor con el que se transmitió originalmente.

Para efectos de la regla 3.1.8., tercer párrafo, se podrán retransmitir los datos a que se refiere la regla 1.9.16., una vez activado el mecanismo de selección automatizado, siempre que cumpla con lo siguiente:

- I. Generar un nuevo número del acuse de valor.
- II. Realizar el pago de la multa correspondiente, salvo que se trate de cumplimiento espontáneo. El comprobante de pago deberá ser digitalizado conforme al procedimiento señalado en la regla 3.1.31.
- III. Presentar un pedimento de rectificación en el que se deberá declarar el nuevo número del acuse de valor y, en su caso, el e-document generados de conformidad con las fracciones anteriores.

No procederá la retransmisión si el mecanismo de selección automatizado determina que debe practicarse el reconocimiento aduanero y hasta que este hubiera sido concluido. Igualmente, no será aplicable durante el ejercicio de las facultades de comprobación.

La retransmisión a que se refiere la presente regla podrá realizarse por el contribuyente, el agente aduanal, agencia aduanal o apoderado aduanal, en el caso de la regla 1.9.16., y para efectos de la regla 1.9.17., la podrá realizar el agente aduanal, agencia aduanal, apoderado aduanal, importador o exportador.

Ley 43, RGCE 1.9.16., 1.9.17., 3.1.8., 3.1.31.

Datos objeto de multa por la transmisión de la información referente al valor y comercialización de la mercancía

1.9.19. Para los efectos del artículo 184-A, fracciones I y II de la Ley, se consideran como información relativa al valor de la mercancía y demás datos relacionados con su comercialización, así como la relacionada con la descripción e identificación individual, entre otros, los siguientes datos:

- I. Datos de valor y los demás datos relacionados a su comercialización:
 - a) Lugar y fecha de emisión del CFDI o del documento equivalente.
 - b) Número de folio del CFDI o de identificación del documento equivalente.
 - c) Datos del proveedor: Nombre, denominación o razón social, domicilio, la clave en el RFC o número de registro fiscal o número de identificación fiscal del país de que se trate.

- d) Datos del destinatario: Nombre, denominación o razón social, domicilio, la clave en el RFC o número de registro fiscal o número de identificación fiscal del país de que se trate.
 - e) Datos del comprador: Nombre, denominación o razón social, domicilio, la clave en el RFC o número de registro fiscal o número de identificación fiscal del país de que se trate, esta información sólo deberá declararse cuando el comprador sea persona distinta del destinatario.
 - f) Valor unitario de la mercancía, valor total de la mercancía, valor en dólares y en su caso, cuando el CFDI o el documento equivalente ostente un descuento, deberá declararse el monto de este.
- II. Información relacionada con la descripción de la mercancía e identificación individual:
- a) Descripción comercial detallada de la mercancía como conste en el CFDI o en el documento equivalente. No se considerará descripción comercial detallada, cuando la misma venga en clave.
 - b) Cantidad de mercancía y unidad de medida de comercialización.
 - c) Cuando la mercancía sea susceptible de identificarse individualmente, se deberá proporcionar la siguiente información:
 - 1. Número de serie.
 - 2. Marca comercial.
 - 3. Año modelo, tratándose de vehículos.

Ley 20, 59-A, 184-A, 184-B

Transmisión de información de empresas de transportación marítima a través de la Ventanilla Digital

1.9.20. Para los efectos de los artículos 6o., 7o., 20, fracciones III y VII y 36-A, fracción I, inciso b) de la Ley, las empresas de transportación marítima o los autorizados por estas, deberán transmitir a través de la Ventanilla Digital un documento electrónico con la información relativa a las mercancías que transportan, sus medios de transporte y del manifiesto que comprenda la carga:

- I. El documento electrónico a que se refiere la presente regla, deberá contener los siguientes datos:
 - a) El CAAT a que se refiere la regla 2.4.5., de la empresa de transportación marítima o del agente naviero general o del agente naviero consignatario de buques.
 - b) País de la bandera de la embarcación.
 - c) Nombre y código de identificación del buque (código IMO).
 - d) Número de viaje.
 - e) Número de manifiesto.
 - f) Tipo de operación: importación o exportación.
 - g) Fecha estimada de arribo/zarpe.
 - h) Datos del contenedor (estos datos no deberán declararse en caso de mercancía que no sea contenerizada):
 - 1. Códigos: descriptivo, alfabético y numérico.
 - 2. Tipo.
 - 3. Estado (vacío o cargado).
 - i) Número de sello del contenedor.
 - j) CAAT de quien emite el conocimiento de embarque.

- k) Del conocimiento de embarque:
1. Número y tipo de conocimiento de embarque: Master.
 2. Puerto de carga en importación o primer puerto destino en exportación.
 3. Puerto de arribo en importación o puerto de zarpe en exportación.
 4. País o ciudad donde el transportista tomó posesión de la carga.
 5. Número total de piezas.
 6. Peso total de las mercancías y unidad de medida del peso.
 7. Código del embalaje.
 8. Código del recinto fiscalizado donde se ingresen las mercancías al embarque o desembarque, señalado en los "Lineamientos con las especificaciones tecnológicas para la transmisión a la Ventanilla Digital del documento de transporte en tráfico marítimo", emitidos por la ANAM, mismos que se podrán consultar en el Portal de la ANAM y en el Portal de la Ventanilla Digital.
 9. Datos del consignatario, embarcador y de la persona a quien se notificará al arribo, como se encuentra declarado en el conocimiento de embarque:
 - i. Tratándose de importaciones, el nombre, la clave en el RFC o cédula de identificación fiscal utilizado para el pago de impuestos, domicilio completo y número de teléfono del consignatario de la mercancía, salvo que se trate de conocimientos de embarque consignados a la orden.

Cuando se trate de mercancías para importación correspondientes a menajes de casa o efectuadas por misiones diplomáticas, consulares u organismos internacionales, o en el caso de extranjeros, se podrá declarar la clave en el RFC genérico EMB930401KH4, OIN9304013N0 o EXTR920901TS4, según corresponda.
 - ii. Tratándose de exportaciones, el nombre, clave en el RFC o cédula de identificación fiscal utilizado para el pago de impuestos, domicilio completo y número de teléfono del embarcador de la mercancía; así como el nombre, clave en el RFC o cédula de identificación fiscal utilizado para el pago de impuestos y domicilio completo del consignatario de la mercancía y de la persona a quien deba notificarse el arribo.

Para el caso de aquellos embarcadores, consignatarios o partes a notificar que residan en países en donde no exista una cédula de identificación fiscal, dicha información no será declarada.
- l) Datos de cada una de las mercancías que transporten:
1. Cantidad.
 2. Descripción.
 3. Peso bruto.
 4. Unidad de medida del peso.
 5. Código del embalaje.
 6. Subpartida conforme a la TIGIE (código armonizado), en caso de contar con él.
 7. Números de identificación y marca (cuando estos existan).
 8. Número de NIV, tratándose de vehículos.
 9. Tratándose de mercancías peligrosas, señalar la descripción, el número de Naciones Unidas, así como el nombre de una persona de contacto y su número telefónico, para el caso de emergencias.

m) Para el caso de las mercancías que se trasladen de un buque a otro (transbordo), adicional a lo anterior, el documento electrónico deberá contener los siguientes datos:

1. Código de transbordo.
2. Puerto de destino de la mercancía.
3. CAAT y nombre del transportista que continuará el transbordo.

II. La transmisión del documento electrónico, se sujetará a lo siguiente:

- a) Se podrá proporcionar la información en idioma español o inglés.
- b) En importación se deberá realizar con veinticuatro horas de anticipación a la carga de las mercancías en el buque. Excepto en el caso de las siguientes operaciones en donde se podrá realizar la transmisión hasta veinticuatro horas antes del arribo de la embarcación a territorio nacional:
 1. Cuando se trate de mercancías a granel de una misma especie establecida en la regla 3.1.21., fracción II, inciso d).
 2. Operaciones de mercancías no transportadas en contenedores efectuadas por la industria automotriz terminal o manufacturera de vehículos de autotransporte y las comercializadoras de vehículos nuevos.
 3. Operaciones de láminas y tubos metálicos y alambre en rollo, siempre que sea carga uniforme y homogénea.
 4. Tratándose de carga suelta que no sea presentada en contenedores, tales como cajas, bolsas, sacos y barriles.
 5. Mercancía transportada en ferrobuzo.
 6. En el caso de contenedores vacíos.
 7. Tratándose de lastre se deberá manifestar dicha situación.
- c) En exportación se deberá transmitir dentro de un plazo de veinticuatro horas antes de que zarpe la embarcación.
- d) Cumplir con los requisitos y formato de archivo señalados en los "Lineamientos con las especificaciones tecnológicas para la transmisión a la Ventanilla Digital del documento de transporte en tráfico marítimo", emitidos por la ANAM, mismos que se podrán consultar en el Portal de la ANAM y en el Portal de la Ventanilla Digital.
- e) Una vez transmitida la información, la Ventanilla Digital enviará a la empresa de transportación marítima un acuse de validación electrónico.
- f) La modificación de los datos se podrá realizar las veces que sea necesario conforme a lo siguiente:
 1. Tratándose de importaciones, antes de que el importador por conducto de su agente aduanal, agencia aduanal o representante legal acreditado, presente a despacho la mercancía y se active el mecanismo de selección automatizado.

En el caso de mercancía a granel, procederá la modificación del peso bruto inclusive después de activado el mecanismo de selección automatizado.
 2. En el caso de exportaciones, se podrán modificar los datos que hubieren transmitido electrónicamente antes de zarpar, o bien cuando de conformidad con el artículo 89 de la Ley, se hubiera rectificado el pedimento.

Una vez que la Ventanilla Digital envíe el mensaje de aceptación a las empresas de transportación marítima o los autorizados por estas, se deberá declarar en el pedimento el número del documento de transporte que corresponda.

Para efectos de la presente regla, en los casos de caso fortuito o fuerza mayor que impida se efectúe la transmisión, se estará a lo señalado en el Programa de Contingencia de la Ventanilla Digital, que se podrán consultar en el Portal del SAT.

Las empresas de transportación marítima o los autorizados por estas deberán realizar la transmisión a que se refiere la presente regla, en la medida en que se habiliten los sistemas informáticos en cada aduana del país, lo cual se dará a conocer en el Portal del SAT.

Ley 6o., 7o., 20, 36-A, 89, Reglamento 19, RGCE 2.4.5., 3.1.21.

Transmisión de información de los agentes internacionales de carga a través de la Ventanilla Digital

1.9.21. Para los efectos de los artículos 6o., 20, fracciones III y VII, y 36-A, fracción I, inciso b) de la Ley, los agentes internacionales de carga o los autorizados por estos, deberán transmitir a la Ventanilla Digital un documento electrónico con la información relativa a las mercancías para las que contrataron el servicio de transporte marítimo:

- I. El documento electrónico a que se refiere la presente regla, deberá contener los siguientes datos:
 - a) El CAAT a que se refiere la regla 2.4.5., del agente internacional de carga.
 - b) Los establecidos en la regla 1.9.20, fracción I., excepto lo señalado en los incisos a), b), c), e), g), k), numeral 8 y m).
 - c) El CAAT de quien emitió el conocimiento.
 - d) Lugar de origen de la mercancía antes de ser llevada al puerto de embarque (lugar donde se cargó la mercancía).
 - e) Número de conocimiento de embarque de referencia master o house, al cual se adicionará el conocimiento de embarque house.
 - f) Número de conocimiento de embarque house.
- II. La transmisión del documento electrónico, se sujetará a lo siguiente:
 - a) En importación se deberá realizar veinticuatro horas después de que el buque haya zarpado, excepto en el caso de las siguientes operaciones en donde se podrá realizar la transmisión hasta veinticuatro horas antes del arribo de la embarcación a territorio nacional:
 1. Mercancías a granel de una misma especie establecida en la regla 3.1.21., fracción II, inciso d).
 2. Mercancías no transportadas en contenedores efectuadas por la industria automotriz terminal o manufacturera de vehículos de autotransporte y las comercializadoras de vehículos nuevos.
 3. Láminas y tubos metálicos y alambre en rollo, siempre que sea carga uniforme y homogénea.
 4. Carga suelta que no sea presentada en contenedores, tales como cajas, bolsas, sacos y barriles.
 5. Mercancía transportada en ferrobuzo.
 6. Contenedores vacíos.
 - b) En exportación se deberá transmitir dentro de las veinticuatro horas anteriores a la hora en que zarpe la embarcación.
 - c) Cumplir con los requisitos y formato de archivo señalados en los "Lineamientos con las especificaciones tecnológicas para la transmisión a la Ventanilla Digital del documento de transporte en tráfico marítimo", emitidos por la ANAM, mismos que se podrán consultar en el Portal de la ANAM y en el Portal de la Ventanilla Digital.
 - d) Una vez transmitida la información, la Ventanilla Digital enviará al agente internacional de carga o los autorizados por este, un acuse de validación electrónico.

- e) La modificación de los datos se podrá realizar las veces que sea necesario conforme a lo siguiente:
1. Tratándose de importaciones, antes de que el importador, por conducto de su agente aduanal, agencia aduanal o representante legal acreditado, presente a despacho la mercancía y se active el mecanismo de selección automatizado.
En el caso de mercancía a granel, procederá la modificación del peso bruto inclusive después de activado el mecanismo de selección automatizado.
 2. En el caso de exportaciones, se podrán modificar los datos que hubieren transmitido electrónicamente antes de zarpar, o bien cuando de conformidad con el artículo 89 de la Ley, se hubiera rectificado el pedimento.

Una vez que la Ventanilla Digital envíe el mensaje de aceptación a los agentes internacionales de carga o los autorizados por estos, se deberá declarar en el pedimento el número del documento de transporte que corresponda (conocimiento de embarque).

Para efectos de la presente regla, en caso fortuito o fuerza mayor que impida la transmisión, se estará a lo señalado en el Programa de Contingencia de la Ventanilla Digital, que se podrá consultar en el Portal del SAT.

Los agentes internacionales de carga o los autorizados por estos deberán realizar la transmisión a que se refiere la presente regla, en la medida en que se habiliten los sistemas informáticos en cada aduana del país, lo cual se dará a conocer en el Portal del SAT.

Ley 6o., 20, 36-A, 89, Reglamento 19, RGCE 1.9.20., 2.4.5., 3.1.21.

Transmisión del dictamen que avale el peso, volumen u otras características inherentes a combustibles automotrices

1.9.22.

Para los efectos de los artículos 36-A, fracción I, inciso f) de la Ley y Décimo del “Decreto por el que se reforman, adicionan y derogan diversas disposiciones de la Ley del Impuesto sobre la Renta, de la Ley del Impuesto al Valor Agregado, de la Ley del Impuesto Especial sobre Producción y Servicios, de la Ley Federal del Impuesto sobre Automóviles Nuevos, del Código Fiscal de la Federación y otros ordenamientos”, publicado en el DOF el 12 de noviembre de 2021, quienes introduzcan a territorio nacional las mercancías clasificadas en las fracciones arancelarias y NICO: 2207.10.01 00, 2207.20.01 00, 2710.12.99 04, 2710.12.99 05, 2710.12.99 06, 2710.19.99 03, 2710.19.99 04, 2710.19.99 08 y 3826.00.01 00, deberán transmitir, los dictámenes que avalen el peso, volumen u otras características inherentes a las mercancías a que se refiere el artículo 2o., fracción I, inciso D) de la Ley del IEPS, con las características establecidas en el Anexo 23 “De las características que deben contener los dictámenes que determinen el tipo de hidrocarburo o petrolífero, de que se trate, el poder calorífico del gas natural y el octanaje en el caso de gasolina” de la RMF.

Cuando las mercancías se trasladen en territorio nacional por vía terrestre o férrea, también se deberá contar con el CFDI al que se le incorpore el complemento Carta Porte.

Ley 36-A, Ley del IEPS 2o., LIGIE 1, Capítulos 22, 27 y 38, “Decreto por el que se reforman, adicionan y derogan diversas disposiciones de la Ley del Impuesto sobre la Renta, de la Ley del Impuesto al Valor Agregado, de la Ley del Impuesto Especial sobre Producción y Servicios, de la Ley Federal del Impuesto sobre Automóviles Nuevos, del Código Fiscal de la Federación y Otros Ordenamientos”, RMF 2.7.7.1.1., Anexo 23

Capítulo 1.10. Despacho Directo y Representante Legal

Autorización para la transmisión de pedimentos a través del SEA, acreditación de Representante legal, auxiliares y aduanas

1.10.1.

Para los efectos de los artículos 59-B, fracción I de la Ley, y 69 fracción I del Reglamento, los interesados en promover el despacho de mercancías sin la intervención de un agente aduanal o agencia aduanal deberán solicitar un número de autorización para transmitir pedimentos a través del SEA, de conformidad con la ficha de trámite 28/LA “Solicitud de número de autorización para transmitir pedimentos a través del SEA, acreditación y revocación de representante legal, acreditación y revocación de representante legal común, autorización y revocación de auxiliares, así como designación de aduanas en las que se realizará el despacho de las mercancías”, contenida en el Anexo 2.

Los importadores o exportadores que hayan obtenido número de autorización para transmitir pedimentos al SEA, de conformidad con los artículos 40 de la Ley y 69 fracción II, 236, 239, 240, 241 y 242 del Reglamento, deberán acreditar a sus representantes legales, en la misma solicitud a que se refiere el párrafo anterior y cumplir con la citada ficha de trámite.

Para la designación de los auxiliares y las aduanas a los que hacen referencia los artículos 69, fracciones III y IV y 239 del Reglamento, se deberá cumplir con lo señalado en la ficha de trámite a que se refiere el primer párrafo de la presente regla. No podrán ser designados como auxiliares las personas referidas en el artículo 238 del Reglamento.

Una vez que se obtenga la autorización para transmitir pedimentos a través del SEA, la DGJA asignará a cada interesado un número de autorización que constará de cuatro dígitos. Un extracto de la autorización, incluyendo el nombre del autorizado, así como el nombre del representante legal, en su caso, será publicado en el Portal del SAT. Asimismo, en los casos en que el número de autorización sea suspendido o revocado, se publicará dicha circunstancia en la página electrónica antes mencionada.

Los importadores o exportadores que hayan obtenido el número de autorización para transmitir pedimentos a través del SEA, tendrán la obligación de conservar en sus archivos, los documentos con los que hayan acreditado los requisitos de sus representantes legales, mismos que deberán poner a disposición de la autoridad aduanera cuando esta los requiera.

Las personas físicas con actividades empresariales en términos del Título IV, Capítulo II, Secciones I y IV de la Ley del ISR, no podrán realizar la importación de las mercancías señaladas en el apartado de "Información adicional" de conformidad con la ficha de trámite 28/LA "Solicitud de número de autorización para transmitir pedimentos a través del SEA, acreditación y revocación de representante legal, acreditación y revocación de representante legal común, autorización y revocación de auxiliares, así como designación de aduanas en las que se realizará el despacho de las mercancías", contenida en el Anexo 2.

La acreditación de los representantes legales de empresas públicas del Estado, sus organismos subsidiarios y/o empresas públicas subsidiarias y sus empresas filiales, deberá realizarse cumpliendo con los requisitos establecidos para tales efectos, en la ficha de trámite a que hace referencia la presente regla.

Ley 40, 59-B, Ley del ISR, Título IV, Reglamento 69, 236, 238, 239, 240, 241, 242, RGCE 1.2.2., Anexo 2

Supuestos y plazos de suspensión de autorización para transmitir pedimentos a través del SEA

1.10.2. Para los efectos del artículo 237 del Reglamento, antes de revocar el número de autorización asignado para transmitir pedimentos, la DGJA podrá suspender el mismo, por los supuestos y plazos que a continuación se señalan:

- I. Cuando se deje de cumplir con alguno de los requisitos que se acreditaron para obtener el número de autorización, incumplan con alguna de sus obligaciones, o alguno de sus representantes legales deje de satisfacer cualquiera de los requisitos de la Ley, el Reglamento y la regla 1.10.1., se suspenderá hasta en tanto se subsane el requisito o se cumpla la obligación.
- II. Cuando se hayan importado mercancías de las señaladas en cualquiera de las fracciones a que se refiere la ficha de trámite 28/LA "Solicitud de número de autorización para transmitir pedimentos a través del SEA, acreditación y revocación de representante legal, acreditación y revocación de representante legal común, autorización y revocación de auxiliares, así como designación de aduanas en las que se realizará el despacho de las mercancías", contenida en el Anexo 2, sin contar con el Registro en el Esquema de Certificación de Empresas, bajo las modalidades de IVA e IEPS u Operador Económico Autorizado, o en ambas; o el interesado se encuentre suspendido en dicho registro; se suspenderá el número de autorización por un plazo de dos años.
- III. Cuando las autoridades aduaneras con motivo del reconocimiento aduanero, de la verificación de mercancías en transporte o del ejercicio de las facultades de comprobación, haya procedido al embargo precautorio de las mercancías del autorizado por más de cinco ocasiones en un año, por cualquiera de las causas

establecidas en el artículo 151 de la Ley, y se haya dictado resolución condenatoria, en las que la autoridad aduanera haya impuesto créditos fiscales superiores a \$100,000.00 (cien mil pesos 00/100 m.n.), se suspenderá el número de autorización asignado, por un plazo de dos años.

No procederá la suspensión a que se refiere la presente fracción, cuando el embargo precautorio derive de la inexacta clasificación arancelaria por diferencia de criterios en la interpretación de la TIGIE, siempre que la descripción, naturaleza y demás características necesarias para la clasificación de las mercancías, coincidan con las mercancías presentadas a reconocimiento aduanero, o cuando el interesado se allane a la irregularidad detectada antes de la emisión de la resolución en la que se determine su situación fiscal.

El beneficio señalado en la presente fracción aplicará únicamente una vez en cada ejercicio fiscal, y no será aplicable cuando la omisión de los impuestos al comercio exterior, derechos y, en su caso, cuotas compensatorias que correspondan, rebasen \$200,000.00 (doscientos mil pesos 00/100 m.n.). Para estos efectos, se suspenderá el número de autorización asignado, por un plazo de dos años.

- IV.** Cuando el autorizado haya cometido en más de seis ocasiones en el mismo año, cualquiera de las infracciones establecidas en el artículo 176 de la Ley, por causas distintas a las referidas en la fracción anterior, y no se hubieran cubierto la multa y el pago de los impuestos al comercio exterior, derechos y, en su caso, cuotas compensatorias que correspondan, o bien, no la garantice, se suspenderá el número de autorización asignado, por un plazo de dos años.

El beneficio establecido en el párrafo anterior no aplicará cuando la omisión de impuestos al comercio exterior, derechos y cuotas compensatorias que correspondan rebasen \$100,000.00 (cien mil pesos 00/100 m.n.).

Ley 144-A, 151, 176, Reglamento 237, RGCE 1.2.2., 1.10.1., Anexo 2

Procedimiento de suspensión de autorización para transmitir pedimentos a través del SEA

- 1.10.3.** Para los efectos del artículo 237 del Reglamento, la DGJA contará con el plazo de dos años contados a partir de que tenga conocimiento de los hechos u omisiones que generen la causa de suspensión referida en la regla 1.10.2., fracción I, para notificar al importador o exportador el inicio del procedimiento de suspensión, en el que ordenará y ejecutará la suspensión provisional de la autorización por el tiempo que subsista la causa que la motivó.

Una vez notificado el inicio del procedimiento de suspensión el interesado podrá, en cualquier momento, desvirtuar la causal de suspensión o acreditar que la misma ya no subsiste, exhibiendo para tales efectos ante la DGJA, las pruebas documentales que estime pertinentes y manifestando por escrito lo que a su derecho convenga.

La DGJA, resolverá el procedimiento en un plazo de treinta días posteriores a la presentación de las pruebas y escritos señalados. Si las pruebas o escritos aportados desvirtúan la causa que dio origen a la suspensión, la DGJA activará de manera inmediata el número de autorización suspendido, con independencia de que en el plazo antes citado se emita la resolución definitiva correspondiente.

Cuando se trate de las causas de suspensión distintas a las señaladas en la regla 1.10.2., fracción I, la DGJA contará con un plazo de dos años contados a partir de que tenga conocimiento de los hechos u omisiones que generen la causa de suspensión para dar inicio al procedimiento. En el acuerdo en el que dé inicio al procedimiento ordenará y ejecutará la suspensión provisional de la autorización que perdurará hasta la conclusión del mismo, y notificará al importador o exportador los hechos u omisiones, concediéndole un plazo de diez días, contados a partir del día siguiente al que surta efectos la notificación, para que manifieste lo que a su derecho convenga y ofrezca las pruebas correspondientes.

Cuando el interesado presente pruebas documentales que desvirtúen las causas que dieron origen a la suspensión, la autoridad que dio inicio al procedimiento de suspensión, activará de manera inmediata el número de autorización y dictará la resolución definitiva correspondiente, en un plazo de treinta días, contados a partir del día siguiente al que hubiera fenecido el plazo del interesado para ofrecer las pruebas.

Cuando el interesado no presente las pruebas o estas no desvirtúen los supuestos por los cuales se suspendió la autorización, la DGJA deberá dictar resolución definitiva en un plazo de treinta días, contados a partir del día siguiente al que hubiera fenecido el plazo del interesado para ofrecer pruebas y alegar lo que a su derecho convenga.

En la resolución definitiva, la DGJA señalará el plazo de la suspensión, el cual se computará desde el momento en que fue suspendido provisionalmente el número de autorización.

Cuando el número de autorización se suspenda, el afectado no podrá iniciar nuevas operaciones, sino solamente concluir las que tuviere validadas y pagadas a la fecha en que le sea notificado el inicio del procedimiento de suspensión.

Para llevar a cabo la revocación de la autorización por las causas establecidas en la propia autorización, se aplicará por la DGJA el procedimiento señalado para las causas de suspensión distintas a las señaladas en la regla 1.10.2., fracción I.

Reglamento 237, RGCE 1.10.2.

Revocación de autorización para transmitir pedimentos a través del SEA

1.10.4. Para los efectos del artículo 237 del Reglamento, en caso de reincidir en cualquiera de las causales de suspensión establecidas en la regla 1.10.2., la DGJA revocará el número de autorización asignado para transmitir pedimentos.

Se considerará reincidente, a quien haya sido suspendido por resolución definitiva en dos ocasiones en el mismo ejercicio fiscal.

Cuando se trate de reincidencia, la revocación se determinará en la misma resolución en la que se haya suspendido definitivamente por segunda ocasión.

Procederá la revocación sin suspensión previa, cuando en el ejercicio de facultades de comprobación, las autoridades aduaneras detecten que el número de autorización fue otorgado mediando error, mala fe o dolo, presente documentos falsos o alterados, y cuando se haya introducido o extraído de territorio nacional mercancía de importación o exportación prohibida de las referidas en el artículo 229 del Reglamento. En estos casos, la revocación se sustanciará conforme al procedimiento señalado para las causas de suspensión distintas a las señaladas en la regla 1.10.2., fracción I.

A quien se le haya revocado el número de autorización para transmitir pedimentos, no podrá solicitar un nuevo número por el plazo de cinco años contados a partir de la revocación.

Los representantes legales acreditados por personas morales a los que se haya revocado el número de autorización asignado para transmitir pedimentos, perderán dicha calidad al momento en que la autorización sea revocada, y no podrán acreditarse como representantes de otros autorizados, hasta que transcurra el plazo de cinco años contados a partir de la revocación.

Para tales efectos, la DGJA dentro de los diez días hábiles posteriores a la fecha en que acontezca la baja, dará aviso a los autorizados de la pérdida de la calidad del representante, permitiéndole concluir las operaciones iniciadas, validadas y pagadas antes de la notificación de la baja.

Ley 144-A, Reglamento 229, 237, RGCE 1.10.2.

Designación de representante legal común

1.10.5. Para los efectos de los artículos 40, segundo párrafo de la Ley y 236 del Reglamento, para llevar a cabo el despacho de las mercancías sin la intervención de un agente aduanal o agencia aduanal, las siguientes personas morales podrán designar uno o varios representantes legales comunes, de conformidad con la ficha de trámite 28/LA "Solicitud de número de autorización para transmitir pedimentos a través del SEA, acreditación y revocación de representante legal, acreditación y revocación de representante legal común, autorización y revocación de auxiliares, así como designación de aduanas en las que se realizará el despacho de las mercancías", contenida en el Anexo 2:

- I. Las empresas pertenecientes a una misma corporación y con un mismo representante legal.
- II. Las instituciones de investigación científica y tecnológica, acreditadas conforme a la Ley de la materia, para encargarse del despacho de las mercancías de sus coordinadas.
- III. Las asociaciones que tengan como objeto social actividades de comercio exterior, las cámaras de comercio e industria y las confederaciones que las agrupen, para realizar el despacho de las mercancías de exportación de sus integrantes.

Ley 40, Reglamento 236, RGCE 1.2.2., 1.10.1., Anexo 2

Representación ilimitada

- 1.10.6.** Para los efectos del artículo 40, segundo párrafo de la Ley, la representación legal para efectos del despacho aduanero no será limitativa, por lo que un representante legal podrá serlo de dos o más personas físicas y morales, siempre que se acrediten los requisitos establecidos en el referido artículo, así como los del artículo 236 del Reglamento y la ficha de trámite 28/LA "Solicitud de número de autorización para transmitir pedimentos a través del SEA, acreditación y revocación de representante legal, acreditación y revocación de representante legal común, autorización y revocación de auxiliares, así como designación de aduanas en las que se realizará el despacho de las mercancías", contenida en el Anexo 2.

En este supuesto, cada persona física o moral deberá acreditar en lo individual a su representante legal.

No obstante, un representante legal designado no podrá a su vez tener el carácter de auxiliar.

Ley 40, Reglamento 236, RGCE 1.2.2., Anexo 2

Requisitos para la transmisión electrónica del pedimento

- 1.10.7.** Para los efectos del artículo 59-B, fracción I de la Ley, la transmisión electrónica del pedimento que efectúen los autorizados a través de su representante legal acreditado, deberá efectuarse empleando la e.firma o el sello digital vigente y activo del autorizado, con excepción de las operaciones que efectúen las Empresas de mensajería y paquetería conforme al procedimiento establecido en la regla 3.7.5., cuya transmisión se realizará con la e.firma o sello digital vigente y activo del representante legal de la empresa de mensajería o paquetería que corresponda.

Cuando diversos representantes legales, sean designados por un sólo autorizado, sí se opta por no efectuar la transmisión directamente con la e.firma del autorizado, este tendrá la obligación de entregar a cada uno de ellos un sello digital vigente y activo, con el que cada representante legal realizará la transmisión electrónica del pedimento.

La transmisión electrónica de pedimentos efectuada por los representantes legales de los autorizados, en los que aparezca la e.firma o sello digital del autorizado, así como el número de autorización designado para efectuar operaciones de comercio exterior y el código de aceptación generado por el SEA, se considerará que fueron transmitidos y efectuados por las personas físicas o morales a quien corresponda la e.firma o sello digital.

Ley 6o., 36, 37, 37-A, 59-B, Reglamento 243, RGCE 3.7.5.

Opción de acreditar representante legal para quienes ya cuentan con apoderado aduanal

- 1.10.8.** Para los efectos del artículo 40, segundo párrafo de la Ley, la acreditación del representante legal ante las autoridades aduaneras no será impedimento para que quienes ya cuentan con apoderado aduanal, sigan promoviendo el despacho de sus mercancías a través de su apoderado aduanal.

Ley 40, RGCE 1.10.1.

Capítulo 1.11. Consejo de Clasificación Arancelaria

Integración del Consejo

1.11.1. Para los efectos del artículo 48 de la Ley, el Consejo emitirá dictámenes técnicos respecto de la correcta clasificación arancelaria y del NICO de las mercancías que la autoridad competente someta a su consideración, los cuales podrán servir de apoyo para resolver las consultas a que se refiere el artículo 47 de la Ley. El Consejo estará integrado por:

- I. Un Presidente, que será el titular de la AGJ.
- II. Un Secretario Ejecutivo, que será el titular de la ACNCE.
- III. Dos Consejeros, que serán los titulares de la AGACE y de la DGJA.
- IV. Los invitados permanentes, que serán los peritos que propongan las confederaciones, cámaras y asociaciones industriales e instituciones académicas, acreditados ante el Consejo, de conformidad con la ficha de trámite 29/LA "Solicitud de acreditación de invitados permanentes ante el Consejo", contenida en el Anexo 2.

Los integrantes a que se refieren las fracciones I, II y III de la presente regla, tendrán voz y voto ante el Consejo, y podrán designar a su suplente, mismo que deberá tener nivel jerárquico de Administrador de área u homólogo como mínimo, el cual únicamente tendrá voz y voto ante el Consejo, en ausencia del integrante al que suple.

Los invitados permanentes a que se refiere la fracción IV de la presente regla, sólo tendrán voz ante el Consejo.

Para efectos del presente Capítulo, los dictámenes técnicos son opiniones en materia de clasificación arancelaria y NICO, en los cuales las autoridades aduaneras podrán apoyarse para la emisión de las resoluciones de las consultas a que se refiere el artículo 47 de la Ley y regla 1.2.9.

Ley 47, 48, RGCE 1.2.2., 1.2.9., Anexo 2

Normas de operación del Consejo

1.11.2. Para los efectos del artículo 48 de la Ley, las sesiones del Consejo estarán a lo siguiente:

- I. Se requerirá la asistencia de por lo menos el Presidente o el Secretario Ejecutivo y los Consejeros o sus respectivos suplentes.
- II. Sesionará cuando así se requiera.

La validación del dictamen técnico que emita el Consejo deberá contar con la mayoría de votos, en caso de empate el Presidente del Consejo o, en su caso, el Secretario Ejecutivo tendrán el voto de calidad.

A las sesiones sólo podrán asistir los integrantes, suplentes e invitados permanentes previamente designados y acreditados ante el Consejo.

Las funciones de cada uno de los miembros del Consejo, así como los términos y condiciones respecto de la operación del mismo, serán los que establezca el SAT mediante las "Reglas de Operación del Consejo de Clasificación Arancelaria", establecidas en el Anexo 6.

Ley 48, RGCE 1.11.1., Anexo 6

Criterios de Clasificación Arancelaria y del NICO (Anexo 6)

1.11.3. Para los efectos del artículo 48, penúltimo párrafo de la Ley, en relación con la regla 1.11.1., los dictámenes técnicos, emitidos por el Consejo y respecto de los cuales el SAT se apoye para emitir sus resoluciones, se publicarán como criterios de clasificación arancelaria y, en su caso, del NICO en el Anexo 6.

Ley 48, RGCE 1.11.1., Anexo 6

Capítulo 1.12 Agencia Aduanal**Autorización para operar como agencia aduanal**

- 1.12.1.** Para los efectos de los artículos 167-D y 167-E de la Ley, podrán obtener la autorización para operar como agencia aduanal, las personas morales constituidas conforme a las leyes mexicanas, para lo cual deberán cumplir con las disposiciones jurídicas aplicables y presentar su solicitud de conformidad con la ficha de trámite 30/LA "Autorización para operar como agencia aduanal", contenida en el Anexo 2.

La autorización se resolverá, previa determinación del Consejo Aduanero, en términos del artículo 167-D, noveno y décimo párrafos de la Ley.

Para los efectos del artículo 167-I, fracción I de la Ley, la autoridad considerará como aduana de adscripción de la agencia aduanal, aquella que tenga autorizada el agente aduanal que coincida con el domicilio fiscal de la agencia aduanal. En caso de no coincidir, la agencia aduanal podrá elegir de entre las autorizadas la aduana de adscripción.

Ley 1o., 167-D, 167-E, 167-I, CFF 18, 37, RGCE 1.2.2., Anexo 2

Incorporación de agentes aduanales a una agencia aduanal

- 1.12.2.** Para los efectos de los artículos 167-D y 167-E de la Ley, una agencia aduanal autorizada, podrá solicitar la incorporación a la misma de un agente aduanal, de conformidad con la ficha de trámite 31/LA "Autorización para la incorporación de agentes aduanales a una agencia aduanal", contenida en el Anexo 2.

La autorización se resolverá previa determinación del Consejo Aduanero, en términos del artículo 167-E, tercer párrafo de la Ley.

Ley 1o., 167-D, 167-E, 167-K CFF 18, RGCE 1.2.2., 1.12.1., Anexo 2

Activación de las operaciones de una agencia aduanal

- 1.12.3.** Para los efectos de los artículos 167-D y 167-E de la Ley, y las reglas 1.12.1. y 1.12.2., la patente del agente aduanal que se integra o se incorpora a la agencia aduanal quedará desactivada del SEA dentro de los diez días posteriores a la notificación de la autorización otorgada a la agencia aduanal, por lo que el agente aduanal contará con dicho plazo para concluir las operaciones que le hubiesen sido conferidas, debiendo cumplir con lo siguiente:

- I. Presentar un aviso a la autoridad de conformidad con la ficha de trámite 15/LA "Aviso de conclusión de las operaciones del agente aduanal que se integra o se incorpora a una agencia aduanal", contenida en el Anexo 2, informando que ha concluido, las operaciones conferidas y que cuenta con los trámites necesarios para iniciar las operaciones que deriven del encargo conferido a la agencia aduanal en tanto sea integrante de la misma.
- II. El agente aduanal a que se refiere la presente regla, podrá solicitar por única vez la prórroga del citado plazo, de conformidad con la ficha de trámite 16/LA "Autorización para ampliar el plazo para presentar el aviso de conclusión de operaciones del agente aduanal", contenida en el Anexo 2.

Ley 1o., 167-D, 167-E, CFF 18, RGCE 1.2.2., 1.12.1., 1.12.2., Anexo 2

Confirmación de mandatario para agencia aduanal, derivado de la integración o incorporación de su agente aduanal a la agencia aduanal respectiva

- 1.12.4.** Para los efectos de los artículos 167-D, sexto párrafo, 167-F, fracciones II y III y 167-I, fracción II de la Ley, el o los mandatarios del agente aduanal que se integren o incorporen a la agencia aduanal, podrán operar para la agencia aduanal respectiva, siempre que se presente un escrito libre, de conformidad con la ficha de trámite 35/LA "Confirmación de mandatario para agencia aduanal, derivado de la incorporación de su agente aduanal a la agencia respectiva", contenida en el Anexo 2.

Los actos que practiquen los mandatarios aduanales con motivo del despacho y reconocimiento aduanero, así como los actos que deriven de aquellos, serán imputables a la agencia aduanal y al agente aduanal cuya autorización y patente se manifieste en el pedimento o documento aduanero que corresponda.

En ningún caso los mandatarios que integran una agencia aduanal, podrán ser integrantes de otra agencia aduanal de manera simultánea y sólo podrán promover el despacho en representación de una sola agencia aduanal y ante una sola aduana, empleando la e.firma o el sello digital que la agencia aduanal le proporcionó al agente aduanal que interviene en la operación y al cual reporta para el despacho de las operaciones.

Ley 167-D, 167-F, 167-G, 167-I, 167-J, RGCE 1.2.2., Anexo 2

Designación de aspirante de agente aduanal, en agencia aduanal en trámite

1.12.5. Para los efectos de los artículos 167-D y 167-E de la Ley, primero, cuarto y quinto transitorios del “Decreto por el que se reforman, adicionan y derogan diversas disposiciones de la Ley Aduanera”, publicado en el DOF el 25 de junio de 2018, cuando un agente aduanal que haya presentado la solicitud de autorización a que se refieren las reglas 1.12.1. y 1.12.2., respectivamente, cumpliendo con los requisitos y condiciones establecidos en las disposiciones jurídicas aplicables, fallezca o se retire por incapacidad, sin que la DGJA haya notificado la resolución correspondiente en términos de la regla 1.12.1., tercer párrafo, se estará a lo siguiente:

I. Los agentes aduanales interesados que formen parte de la persona moral o de la agencia aduanal autorizada, podrán concluir el trámite respectivo, siempre que confirmen y ratifiquen su interés, cumpliendo con la ficha de trámite 17/LA “Autorización para concluir el trámite para obtener la autorización para operar como agencia aduanal”, contenida en el Anexo 2.

En caso de no realizar la confirmación y ratificación antes señalada, se tendrá por no presentada la solicitud de autorización para operar como agencia aduanal.

II. Una vez que se cumpla con lo anterior y, en su caso, habiendo obtenido el oficio en el que se otorga la autorización para operar como agencia aduanal, de conformidad con el artículo 167-K de la Ley, podrá designarse de entre sus mandatarios activos o socios directivos, a dos de ellos para que participen en el concurso para obtener la patente del agente aduanal que falleció o se retiró, cumpliendo con la regla 1.12.13.

En caso de no someter a concurso la patente del agente aduanal fallecido o retirado, en términos de la presente regla, la misma se dará de baja.

Ley 167-D, 167-E, 167-K, Decreto por el que se reforman, adicionan y derogan diversas disposiciones de la Ley Aduanera, publicado en el DOF el 25 de junio de 2018 transitorios primero, cuarto, quinto, RGCE 1.2.2., 1.12.1., 1.12.2., 1.12.13., Anexo 2, RGCE para 2019 1.4.13., 1.4.14.

Desincorporación de agente aduanal de una agencia aduanal y reactivación de su patente

1.12.6. Para los efectos de los artículos 167-D y 167-E de la Ley, un agente aduanal incorporado a una agencia aduanal autorizada, podrá solicitar su desincorporación de la misma, de conformidad con la ficha de trámite 32/LA “Solicitud para desincorporarse de una agencia aduanal”, contenida en el Anexo 2.

Una vez realizado el trámite, la autoridad emitirá un oficio de respuesta en términos de la regla 1.12.1. y la patente del agente aduanal que se desincorpora de la agencia aduanal, podrá ser reactivada a solicitud del interesado de conformidad con la ficha de trámite 138/LA “Solicitud para la reactivación de la patente de agente aduanal”, contenida en el Anexo 2, a partir del día siguiente de que le sea notificada la autorización de desincorporación de la agencia aduanal.

La agencia aduanal podrá seguir operando en las aduanas del agente aduanal que se desincorpora, siempre que presente su autorización para actuar en aduanas adicionales, de conformidad con la regla 1.12.12.

Ley 1o., 167-D, 167-E, CFF 18, RGCE 1.2.2., 1.12.1., 1.12.12., Anexo 2

Definiciones para los efectos del artículo 167-D

1.12.7. Para los efectos del artículo 167-D, fracciones I y IV, inciso e) de la Ley, se entenderá por:

- I. Activo fijo: Las inversiones a que se refiere el artículo 32 de la Ley del ISR.
- II. Mejores prácticas corporativas: Las metodologías o sistemas que apoyen a la institucionalización de la sociedad, transparencia de sus operaciones, declaración adecuada de información confiable, a tener procesos de sucesión estables y a ser permanentes en el tiempo en beneficio de sus socios o asociados y de los terceros interesados.
- III. Modelo de gobierno de la sociedad: El establecimiento de un conjunto de relaciones entre la dirección de la empresa, su consejo de administración, sus accionistas y otros terceros interesados.

Para los efectos de esta regla se entenderá por tercero interesado, cualquier persona física o moral, distinta a los socios, interesado en el buen desempeño, la estabilidad y permanencia en el tiempo de la sociedad.

Ley 167-D, LISR 32, 175

Autorización y prórroga de mandatario de agencia aduanal

1.12.8. Para los efectos de los artículos 167-D, sexto párrafo, 167-F, fracciones II y III y 167-I, fracción II de la Ley, la agencia aduanal podrá solicitar la autorización de mandatario de la agencia aduanal, de conformidad con la ficha de trámite 33/LA "Autorización y prórroga de mandatarios de agencia aduanal", contenida en el Anexo 2, a fin de que la representen al promover y tramitar el despacho aduanero de las mercancías.

Los actos que practiquen los mandatarios aduanales con motivo del despacho y reconocimiento aduanero, así como los actos que deriven de aquellos, serán imputables a la agencia aduanal y al agente aduanal cuya autorización y patente se manifieste en el pedimento o documento aduanero que corresponda. En ningún caso los mandatarios que integran una agencia aduanal, podrán ser integrantes de otra agencia aduanal de manera simultánea y sólo podrán promover el despacho en representación de una sola agencia aduanal y ante una sola aduana, la e.firma o el sello digital que la agencia aduanal le proporcionó al agente aduanal que interviene en la operación y al cual reporta para el despacho de las operaciones.

Ley 167-D, 167-F, 167-G, 167-I, 167-J, RGCE 1.2.2., Anexo 2

Revocación de la autorización a mandatarios de agencias aduanales

1.12.9. Para los efectos del artículo 167-F, fracción III de la Ley, las agencias aduanales interesadas en revocar las autorizaciones de sus mandatarios, deberán presentar la solicitud correspondiente, de conformidad con la ficha de trámite 34/LA "Solicitud de revocación de la autorización a mandatarios de agencias aduanales", contenida en el Anexo 2.

Ley 167-F, RGCE 1.2.2., Anexo 2

Monto de las operaciones que debe ocuparse la agencia aduanal

1.12.10. Para los efectos del artículo 167-F, fracción VI de la Ley, las operaciones de importación y de exportación por las que tiene obligación de ocuparse la agencia aduanal, son aquellas cuyo valor no exceda del equivalente en moneda nacional o extranjera a 3,000 (tres mil) dólares de los Estados Unidos de América.

Tratándose de importaciones efectuadas por las empresas que cuenten con registro para operar al amparo de los Decretos de la Franja o Región Fronteriza, o en cualquier otro instrumento legal que se aplique en lugar de estos, el valor de las operaciones de referencia será hasta del equivalente en moneda nacional o extranjera a 5,000 (cinco mil) dólares de los Estados Unidos de América, siempre que en este último caso se utilice el pedimento simplificado y no se clasifiquen arancelariamente las mercancías de que se trate.

Ley 167-F

Encargo conferido para operaciones con pedimentos consolidados

- 1.12.11.** Para los efectos de los artículos 59, fracción III y 167-H, fracción III de la Ley, el documento que compruebe el encargo que se haya conferido a la agencia aduanal para realizar el despacho de las mercancías con el uso de pedimentos consolidados, amparará la totalidad de las operaciones a que se refiere dicho pedimento.

Tratándose de operaciones efectuadas mediante pedimentos consolidados por empresas con Programa IMMEX, el documento podrá expedirse para que ampare las operaciones correspondientes a un periodo de seis meses. Igualmente, en los casos en que dichas empresas hayan realizado más de diez operaciones con la misma agencia aduanal en el año de calendario anterior, se podrá presentar el documento que compruebe el encargo a dicha agencia aduanal para amparar las operaciones por el mismo periodo.

Ley 59, 167-H

Autorización a las agencias aduanales para actuar en aduanas adicionales

- 1.12.12.** Para los efectos del artículo 167-I, tercer párrafo de la Ley, las agencias aduanales, podrán solicitar autorización para actuar en una aduana adicional, de conformidad con la ficha de trámite 36/LA "Autorización a las agencias aduanales para actuar en aduanas adicionales", contenida en el Anexo 2.

En caso de no cumplir con alguno de los requisitos de la ficha de trámite mencionada en el párrafo anterior, la autoridad requerirá al solicitante para que, en un plazo de diez días contados a partir del día siguiente a su notificación, proporcione la información o documentación omitida.

La autoridad deberá resolver en un plazo de tres meses contados a partir del día siguiente a aquél en que se encuentre debidamente integrado el expediente. Se entiende que el expediente se encuentra debidamente integrado cuando se cumplan la totalidad de los requisitos necesarios para resolver la solicitud, o bien, venza el plazo señalado en el párrafo anterior, independientemente de haber proporcionado o no la información y la documentación requerida; para dicho efecto, la autoridad emitirá un oficio en el sentido de:

- I. Otorgar la autorización.
- II. Negar la autorización.
- III. Tener por no presentada la solicitud.

Los supuestos señalados en las fracciones II y III del párrafo anterior, no serán impedimento para que el contribuyente presente una nueva solicitud cuando lo considere conveniente.

Ley 167-I, RGCE 1.2.2., Anexo 2

Designación de mandatario aduanal o socio directivo para patente de agente aduanal

- 1.12.13.** Para los efectos del artículo 167-K de la Ley, la agencia aduanal podrá designar de sus mandatarios aduanales activos o socios directivos, a los concursantes para obtener la patente del agente aduanal que haya fallecido, se retire voluntariamente o por una incapacidad permanente, de conformidad con el procedimiento siguiente:

- I. Designar a dos aspirantes que cumplan con los requisitos del artículo 159 de la Ley, de entre sus mandatarios aduanales activos o socios directivos, de conformidad con la ficha de trámite 37/LA "Solicitud para la designación de aspirantes a la patente de agente aduanal", contenida en el Anexo 2.

Cuando no se realice la designación de los aspirantes en el plazo de dos meses después del fallecimiento o retiro del agente aduanal, de conformidad con el artículo 167-K de la Ley, se tendrá por extinguida la patente del agente aduanal fallecido o retirado.

- II. Una vez que se haya designado a los concursantes y estos hayan sido acreditados por la autoridad, la agencia aduanal deberá solicitar la aplicación de los exámenes de conocimientos y psicotécnico a que se refiere el artículo 159, fracción IX de la Ley, de conformidad con la ficha de trámite 38/LA "Solicitud para la aplicación de exámenes para aspirantes a la patente de agente aduanal", contenida en el Anexo 2 y observar lo siguiente:

- a) Los aspirantes deberán presentarse a sustentar la etapa de conocimientos o psicotécnica, según corresponda, en la fecha, lugar y hora que previamente la DGJA les notifique.

Únicamente cuando el aspirante apruebe la etapa de conocimientos, estará en posibilidad de presentar la etapa psicotécnica.

El o los aspirantes sólo deberán sustentar la etapa psicotécnica, siempre que cuenten con la certificación de la Norma Técnica de Competencia Laboral (NTCL), emitida por el Consejo de Normalización y Certificación de Competencia Laboral (CONOCER) y publicada en el DOF.

- b) Los exámenes a que se refiere esta fracción, podrán ser practicados hasta por segunda ocasión, cuando los aspirantes no se presenten a sustentar los exámenes en la primera ocasión, o bien, ambos aspirantes resulten no aprobados; por lo tanto, si en la segunda ocasión los aspirantes no se presentan a sustentar los exámenes o ambos resultan no aprobados, se tendrá por extinguida la patente del agente aduanal fallecido o retirado.

Los exámenes se considerarán aprobados cuando en sus dos etapas se obtengan resultados favorables.

- III. En caso de fallecimiento de un agente aduanal incorporado a la agencia aduanal, deberá presentar un aviso de conformidad con la ficha de trámite 18/LA "Aviso de fallecimiento de agente aduanal por parte de la agencia aduanal", contenida en el Anexo 2.
- IV. Tratándose del retiro voluntario, el agente aduanal y la agencia aduanal deberán presentar un escrito libre, de conformidad con la ficha de trámite 39/LA "Solicitud para el retiro voluntario de un agente aduanal y su ratificación", contenida en el Anexo 2 y deberán ratificarlo ante la DGJA.
- V. Concluidos y aprobados los exámenes y, en su caso, acreditado el fallecimiento o incapacidad permanente del agente aduanal, o bien, ratificado su retiro voluntario, la DGJA notificará por oficio a la agencia aduanal cuál de los aspirantes ha cumplido con los requisitos para obtener la patente de agente aduanal y resultó ganador del concurso, el cual podrá solicitar la expedición del "Acuerdo de otorgamiento de patente de agente aduanal", de conformidad con la ficha de trámite 40/LA «Solicitud para la expedición del "Acuerdo de otorgamiento de patente de agente aduanal"», contenida en el Anexo 2.
- VI. Notificado el Acuerdo a que se refiere la fracción anterior, la agencia aduanal y el agente aduanal deberán solicitar la publicación del mismo en el DOF, de conformidad con la ficha de trámite 41/LA «Solicitud de publicación en el DOF del "Acuerdo de otorgamiento de patente de agente aduanal"», contenida en el Anexo 2.

Ley 159, 167-K, RGCE 1.2.2., Anexo 2

Forma de pago por la prestación de servicios a las agencias aduanales

- 1.12.14. Para los efectos de los artículos 36 y 36-A de la Ley, 27, fracción III y 28, fracción XXII de la Ley del ISR, la contraprestación que se pague a las agencias aduanales por la prestación de sus servicios, se efectuará mediante transferencia bancaria a la cuenta de la agencia aduanal registrada conforme a la regla 1.6.3., o mediante cheque personal de la cuenta de la persona que contrate los servicios de la agencia aduanal.

Cuando se realicen importaciones mediante pedimento de conformidad con la regla 1.3.1., fracciones I, II, III, IX, XI, XIV, XVI, XVII, XVIII tratándose de libros y XXI, el pago podrá realizarse en efectivo, siempre que el monto de la contraprestación no exceda de \$5,000.00 (cinco mil pesos 00/100 m.n.).

Tratándose de la importación definitiva de vehículos usados con claves "VF" o "VU" de conformidad con el apéndice 8, contenido en el Anexo 22, el pago podrá realizarse mediante efectivo, siempre que el monto de la contraprestación no exceda de \$5,000.00 (cinco mil pesos 00/100 m.n.).

La agencia aduanal deberá asentar en el campo correspondiente del pedimento, la clave en el RFC a través del cual se facturen los servicios correspondientes a la operación aduanera de que se trate, el cual deberá ser la clave en el RFC de la agencia aduanal.

Ley 36, 36-A, Ley del ISR 27, 28, Ley del IVA 14, 18, RGCE 1.3.1., 1.6.3., Anexo 22

Cumplimiento de obligaciones de la agencia aduanal

1.12.15. Para los efectos de los artículos 167-F, fracciones IX y X de la Ley, transitorio tercero del “Decreto por el que se reforman, adicionan y derogan diversas disposiciones de la Ley Aduanera”, publicado en el DOF el 25 de junio de 2018, la agencia aduanal presentará los avisos e información de conformidad con las fichas de trámite contenidas en el Anexo 2:

- I. 135/LA “Aviso de modificación del objeto social de las sociedades previamente constituidas para la prestación de servicios del agente aduanal”.
- II. 136/LA “Aviso de parentesco de los agentes aduanales con el titular o subdirector de la aduana”.
- III. 137/LA “Aviso de incorporación y desincorporación de socios de la agencia aduanal”.

Ley 159, 167-F, 167-G, Decreto por el que se reforman, adicionan y derogan diversas disposiciones de la Ley Aduanera transitorio tercero, RGCE 1.2.2., Anexo 2

Título 2. Entrada, Salida y Control de Mercancías**Capítulo 2.1. Disposiciones Generales****Horarios de las aduanas (Anexo 4)**

2.1.1. Para los efectos de los artículos 10 y 18 de la Ley y el “Acuerdo por el que se determina la circunscripción territorial de las aduanas y las secciones aduaneras de las aduanas” publicado en el DOF el 15 de mayo de 2025 y sus posteriores modificaciones, en el Anexo 4 se determinan los días y horas que se consideran hábiles para la entrada al territorio nacional o la salida del mismo de personas, mercancías y medios de transporte.

Para los efectos del artículo 19 de la Ley, los titulares de las aduanas podrán habilitar lugares distintos del autorizado, así como días y horas inhábiles, en los casos en que el servicio así lo amerite. Asimismo, cuando se requiera realizar el despacho aduanero de las mercancías de comercio exterior fuera del horario que la aduana tiene establecido en el Anexo 4, se podrá solicitar el servicio extraordinario de conformidad con la ficha de trámite 128/LA “Solicitud para el servicio extraordinario para el despacho de las mercancías”, contenida en el Anexo 2.

Ley 10, 18, 19, “Acuerdo por el que se determina la circunscripción territorial de las aduanas y las secciones aduaneras de las aduanas”, Reglamento 9, 10, 31, RGCE 1.2.2., Anexos 2 y 4

Horarios para la entrada a territorio nacional de mercancías para mayor eficiencia en el flujo del comercio exterior

2.1.2. Para los efectos de los artículos 10, primer párrafo y 18 de la Ley, se consideran días y horas hábiles de lunes a sábado de 8:00 a 13:00 horas, para la entrada al territorio nacional por cualquier aduana del país, tratándose de las siguientes mercancías:

- I. Las clasificadas en las fracciones arancelarias y en los NICO: 8701.21.01 00, 8701.22.01 00, 8701.23.01 00, 8701.24.01 00, 8701.29.01 00, 8702.10.05 00, 8702.20.05 00, 8702.30.05 00, 8702.40.06 00, 8703.21.02 00, 8703.22.02 00, 8703.23.02 00, 8703.24.02 00, 8703.31.02 00, 8703.32.02 00, 8703.33.02 00, 8703.40.02 00, 8703.50.02 00, 8703.60.02 00, 8703.70.02 00, 8703.90.02 00, 8704.21.04 00, 8704.22.07 00, 8704.23.02 00, 8704.31.05 00, 8704.32.07 00, 8704.41.02 00, 8704.42.02 00, 8704.43.02 00, 8704.51.03 00, 8704.52.02 00 y 8705.40.02 00.
- II. Las que se clasifiquen en las partidas 87.11 y 87.16 de la TIGIE, excepto las clasificadas en las fracciones arancelarias y NICO: 8716.80.03 00, 8716.80.99 01, 8716.80.99 02 y 8716.80.99 99.

Ley 10, 18, LIGIE 1, Capítulo 87, RGCE 4.5.31., Anexo 4

Declaración aduanera de dinero

2.1.3. Para los efectos del artículo 9o. de la Ley, las personas obligadas a declarar el ingreso o salida de cantidades en efectivo, en cheques nacionales o extranjeros, órdenes de pago o cualquier otro documento por cobrar o una combinación de ellos, superiores al equivalente en la moneda o monedas de que se trate a 10,000 (diez mil) dólares de los Estados Unidos de América, deberán hacerlo a través del formato D4 “Declaración de Internación o Extracción de cantidades en efectivo y/o documentos por cobrar (Español e Inglés)”, contenido en el Anexo 1.

También podrán optar por presentar la declaración antes citada en forma electrónica, transmitiendo la información requerida a la autoridad aduanera a través del Portal del SAT.

Una vez transmitida la información a que se refiere el párrafo anterior, el sistema generará un acuse de recibo, el cual tendrá una vigencia de treinta días naturales, contados a partir de la fecha de transmisión de la información y será presentado por el interesado ya sea impreso o a través de cualquier dispositivo electrónico que permita su visualización, en lugar del formato D4 "Declaración de Internación o Extracción de cantidades en efectivo y/o documentos por cobrar (Español e Inglés)", contenido en el Anexo 1, ante la autoridad aduanera.

Se deberá efectuar una nueva transmisión o presentar el formato oficial con los datos correspondientes ante la autoridad aduanera, antes de someterse al mecanismo de selección automatizado, cuando al ingreso del obligado o la salida del mismo del territorio nacional, el acuse de recibo carezca de vigencia o la información contenida en el mismo no pueda ser visualizada por las autoridades en el sistema, o bien, cuando manifieste que el contenido de su declaración ha cambiado.

Las personas que hubieran declarado en el formato D2 "Declaración de aduana para pasajeros procedentes del extranjero (Español e Inglés)" o D3 "Declaración de dinero salida de pasajeros (Español e Inglés)", contenidos en el Anexo 1, que llevan consigo cantidades en efectivo o documentos por cobrar superiores al equivalente en la moneda o monedas de que se trate a 10,000 (diez mil) dólares de los Estados Unidos de América deberán entregar, al ingresar o salir del territorio nacional en la aduana correspondiente, la declaración a que se refiere el párrafo primero de la presente regla o el acuse de recibo, tratándose de las declaraciones presentadas en forma electrónica.

Las empresas de transporte internacional de traslado y custodia de valores, las de mensajería incluidas las de paquetería y SEPOMEX, cuando internen o extraigan del territorio nacional cantidades en efectivo o cualquiera de los documentos referidos en el primer párrafo de la presente regla, deberán anexar al documento aduanero correspondiente la declaración a que se refiere el primer párrafo de la presente regla por cada operación que realicen, acompañando copia de la documentación en la que conste la declaración de dichas cantidades de efectivo o documentos por cobrar por parte del solicitante del servicio, tratándose de las declaraciones presentadas en forma electrónica, se deberá presentar el acuse de recibo correspondiente.

Las personas que utilicen los servicios señalados en el párrafo anterior, deberán declarar las cantidades en efectivo o documentos por cobrar, a que se refiere el primer párrafo, en el documento de embarque, guía aérea o el documento en el que conste el envío o traslado de que se trate.

Tratándose de personas físicas o morales que realicen operaciones de importación o exportación, que impliquen el ingreso al territorio nacional o la salida del mismo de cantidades en efectivo o documentos por cobrar, en los términos del artículo 9o., primer párrafo de la Ley, deberán presentar anexa al pedimento la declaración a que se refiere el primer párrafo de la presente regla, o el acuse de recibo correspondiente, tratándose de las declaraciones presentadas en forma electrónica.

Ley 9o., 144, 184, Reglamento 8, RGCE 1.2.1., Anexo 1

Supuestos que se incluyen para la declaración de dinero en la aduana

2.1.4.

Para los efectos de los artículos 9o. de la Ley y 8 del Reglamento, la obligación de declarar a las autoridades aduaneras el ingreso o salida del territorio nacional de cantidades en efectivo, cheques nacionales o extranjeros, cheques de viajero, órdenes de pago o cualquier otro documento por cobrar o una combinación de ellos, también es aplicable a los funcionarios, empleados de organizaciones internacionales, que lleven consigo, transporten o tramiten operaciones, en las que implique el ingreso al territorio nacional o la salida del mismo de las cantidades en efectivo o documentos por cobrar que para tales efectos la Ley señala que deben declararse.

Para los efectos del párrafo anterior, por cada operación de importación o exportación que se realice, se deberá anexar al pedimento correspondiente la declaración a que se refiere la regla 2.1.3., primer párrafo o el acuse de recibo, tratándose de las declaraciones presentadas en forma electrónica.

Tratándose de otros documentos por cobrar, se entenderán:

- I. Los títulos de crédito o títulos valor regulados en los Capítulos I a VI del Título Primero de la LGTOC, excepto los mencionados en el primer párrafo de la presente regla.
- II. Cualquier otro documento similar a los señalados en la fracción anterior, que esté regulado por leyes extranjeras, siempre que sean pagaderos a la vista y hubiesen sido extendidos al portador, se hayan endosado sin restricción, sean pagaderos a un beneficiario ficticio o que, de cualquier otra forma, su titularidad se transmita con la simple entrega del título.
- III. Cualquier documento de los señalados en las dos fracciones anteriores, que esté incompleto al omitir el nombre del beneficiario, pero que se encuentre firmado.
- IV. Aquellos títulos de crédito o títulos valor de carácter nominativo que hubieran sido expedidos por una institución financiera tanto nacional como extranjera.

Ley 9o., 144, 184, LGTOC Capítulos I a VI, del Título Primero, Reglamento 8, RGCE 2.1.3.

Capítulo 2.2. Depósito ante la Aduana

Reporte mensual de mercancías que causaron abandono a favor del Fisco Federal

- 2.2.1.** Para los efectos del artículo 15, fracción III de la Ley, las personas a las que hace mención dicha disposición deberán, dentro de los primeros cinco días de cada mes, remitir vía electrónica a la aduana de la circunscripción territorial que les corresponda, la información relativa a las mercancías que causaron abandono en el mes inmediato anterior.

Para los efectos del artículo 144-A, fracción VI de la Ley y de la presente regla, la autoridad aduanera podrá revocar o cancelar la concesión o autorización correspondiente, a quienes omitan dar cumplimiento a lo señalado en el párrafo anterior.

Ley 15, 29, 144-A

Mercancías en abandono y notificación

- 2.2.2.** Para los efectos de los artículos 15, fracción III y 32 de la Ley, los recintos fiscalizados cumplen con el aviso de mercancías que han causado abandono, una vez que registran en su sistema y remiten vía electrónica a la aduana de su circunscripción la información de las citadas mercancías, en el plazo señalado en la regla 2.2.1.

La autoridad aduanera en un plazo no mayor a un mes posterior al envío y recepción del aviso por el que se informe de las mercancías que han causado abandono, notificará a los propietarios, consignatarios o destinatarios de las mercancías, en los términos y condiciones señalados en el artículo 32 de la Ley, que ha transcurrido el plazo de abandono y que cuentan con quince días, para retirar las mercancías previa comprobación del cumplimiento de obligaciones en materia de regulaciones y restricciones no arancelarias, así como el pago de los créditos fiscales causados y que, en caso de no hacerlo, se entenderá que han pasado a ser propiedad del Fisco Federal.

Ley 15, 29, 32, RGCE 2.2.1.

Procedimiento para la entrega de mercancías en recintos fiscalizados

- 2.2.3.** Para los efectos del artículo 26, fracciones III, VII y VIII de la Ley, las personas que cuenten con autorización o concesión para prestar los servicios de manejo, almacenaje y custodia de mercancías de comercio exterior en recintos fiscalizados, estarán obligadas a entregar las mercancías que se encuentren bajo su custodia cuando el agente aduanal, agencia aduanal o apoderado aduanal o representante legal acreditado, presente el documento aduanero que las ampare y, en su caso, el modelo M1.11. "Relación de documentos", contenido en el Anexo 1. Se entenderá presentada la copia del documento aduanero, cuando el recinto fiscalizado, previo a la salida de la mercancía, capture el número de pedimento en el registro, conforme a la regla 2.3.8.

Se considerará que cumplen con la obligación de verificar la autenticidad de los datos asentados en los pedimentos presentados para el retiro de las mercancías, cuando efectúen la comparación de los datos contenidos en la impresión del modelo M1.5. "Forma Simplificada del Pedimento", contenido en el Anexo 1, con los datos del pedimento que aparece en el sistema de verificación electrónica, en el que aparezca la información del pago o el cumplimiento, lo cual se podrá verificar a través de la lectura del código de barras

bidimensional QR (Quick Response Code), respecto de las contribuciones y cuotas compensatorias determinadas o pagadas en dichos pedimentos, y conserven de manera electrónica el pedimento consultado en el sistema. Tratándose de operaciones realizadas al amparo de pedimentos consolidados, se deberá verificar electrónicamente que el número de pedimento señalado en la impresión del modelo M1.6. "Formato de Aviso consolidado", contenido en el Anexo 1, con la cual pretendan retirar las mercancías, se encuentre abierto en el sistema como previo de consolidado, que los datos coincidan, y que conserven de manera electrónica el previo de consolidado, consultado en el sistema.

Tratándose de la entrega de mercancías en contenedores, además deberá verificarse la autenticidad de los datos asentados en los documentos aduaneros presentados para su retiro, efectuando la comparación del número de contenedor y cotejando que la documentación y las características del contenedor, corresponden con lo señalado en el pedimento o en la impresión del modelo M1.6. "Formato de Aviso consolidado", contenido en el Anexo 1, que presenten para su retiro.

Para efectuar la verificación electrónica en el SAAI de los documentos aduaneros a que se refiere la presente regla, se deberá instalar el sistema electrónico y el software que les sea proporcionado por la AGCTI y efectuarla de conformidad con el manual del usuario de consulta de pedimentos para recintos fiscalizados. Tratándose de recintos fiscalizados en aduanas de tráfico marítimo, para poder llevar a cabo la entrega de las mercancías en contenedores deberán contar con la confirmación electrónica de salida que les genere el SAAI, conforme a los lineamientos que al efecto establezca la ANAM, mismos que se darán a conocer en el Portal del SAT.

Si se detecta que no han sido pagadas las contribuciones y, en su caso, cuotas compensatorias que correspondan o los datos del pedimento, del CFDI, documento equivalente o del conocimiento de embarque no coinciden con el pedimento, el recinto fiscalizado se abstendrá de entregar las mercancías, retendrá el pedimento y demás documentos que le hubieran sido exhibidos, debiendo dar aviso de inmediato al titular de la aduana de su circunscripción.

Ley 15, 26, 52, 53, 186-, RGCE 1.2.1., 1.6.2., 2.3.8., Anexo 1

Asignación y donación de mercancías de comercio exterior, no transferibles al INDEP

2.2.4.

Para los efectos de los artículos 145, cuarto párrafo de la Ley y 209, fracción II del Reglamento, las mercancías de comercio exterior que pasen a propiedad del Fisco Federal y de las que se pueda disponer legalmente por considerarlas no transferibles al INDEP, de conformidad con la Ley Federal para la Administración y Enajenación de Bienes del Sector Público y que cuenten con el dictamen expedido por autoridad competente, mediante el cual se determine que dichas mercancías son aptas para uso o consumo humano o animal, uso medicinal, quirúrgico, agrícola o ganadero, serán ofrecidas en asignación o donación por la aduana, la ADACE correspondiente o la ACOECE, a través del "Sistema de asignación y donación de bienes de comercio exterior" de conformidad con lo siguiente:

I. Asignación o donación:

- a)** Se ofrecerá en primer lugar a las dependencias y entidades de la Administración Pública Federal, empresas públicas del Estado, sus subsidiarias y filiales, entidades federativas, municipios y demarcaciones territoriales de la Ciudad de México, así como a los poderes federales Legislativo y Judicial, haciendo de su conocimiento la disponibilidad de las mercancías mediante oficio, el cual podrá enviarse a través de correo institucional, a efecto de que en un plazo no mayor a cinco días contados a partir del día en que se realice el referido envío, manifiesten por la misma vía su aceptación, a efecto de dar inicio al trámite a través del "Sistema de asignación y donación de bienes de comercio exterior".

Cuando la aduana, la ADACE correspondiente o la ACOECE, según se trate, no reciba respuesta con la aceptación o rechazo de la mercancía en asignación en el plazo a que se refiere el párrafo anterior, esta será ofrecida en asignación o donación a través del Sistema mencionado en dicho párrafo.

- b) Tratándose de situaciones emergentes provocadas por fenómenos naturales, climatológicos o que por su naturaleza sea necesario entregar la mercancía de manera urgente y oportuna, de conformidad con las disposiciones publicadas en el DOF o en cualquier medio de difusión oficial local o solicitud por escrito, las mercancías a que se refiere la presente regla serán asignadas a donadas de manera directa y prioritariamente a la SEGOB, a la SEDENA, a la Secretaría de Bienestar, a la Cruz Roja Mexicana, I.A.P. o, en su caso, a la dependencia o entidad que sea designada para apoyar en la atención de las citadas situaciones emergentes, formalizando la entrega de la mercancía mediante el acta administrativa de entrega-recepción respectiva.
- c) Los sujetos interesados en recibir las mercancías en asignación o donación, deberán cumplir con las fichas de trámite 42/LA "Solicitud de mercancías de comercio exterior no transferibles al INDEP en calidad de asignación" y 43/LA "Solicitud de mercancías de comercio exterior no transferibles al INDEP en calidad de donación", contenidas en el Anexo 2, según corresponda.

Los sujetos a que se refiere el párrafo anterior podrán desistirse de recibir las mercancías solicitadas hasta cuarenta y ocho horas antes de la fecha y hora establecida para su entrega y, de volver a solicitar la mercancía, solo podrán desistirse en una ocasión más sobre la misma mercancía.

Cuando las mercancías no sean retiradas en los plazos establecidos para tales efectos o exista desistimiento, estas se ofrecerán nuevamente por la aduana, la ADACE o la ACOECE, según corresponda, a través del "Sistema de asignación y donación de bienes de comercio exterior".

En todos los casos, la autoridad aduanera verificará que las mercancías continúen en las condiciones de uso y consumo durante todo el proceso, de lo contrario se procederá a la conclusión del trámite y baja de los bienes en el "Sistema de asignación y donación de bienes de comercio exterior", dando aviso al o los solicitantes.

II. Los beneficiarios de las mercancías estarán a lo siguiente:

- a) Una vez obtenida la asignación o donación el interesado deberá presentar un informe sobre el uso y distribución de las mercancías a través del "Sistema de asignación y donación de bienes de comercio exterior", dentro del plazo de un mes contado a partir de la fecha de suscripción del acta administrativa de entrega-recepción respectiva, y tendrán la obligación de presentarlo aún y cuando medie una sanción conforme a las disposiciones aplicables. Cuando el beneficiario considere que por volumetría o logística no podrá realizar la distribución dentro del plazo de un mes, dicha situación quedará asentada en el acta administrativa de entrega-recepción respectiva y en este caso el beneficiario contará con un plazo de hasta tres meses, debiendo presentar un informe preliminar dentro del primer mes.
- b) Las mercancías asignadas o donadas de conformidad con la presente regla no podrán ser objeto de comercialización, en el caso de que la autoridad tenga conocimiento de que el asignatario o donatario las comercializó, la aduana, la ADACE o la ACOECE, según corresponda, le informará de dicha situación, otorgando un plazo de seis días contados a partir de que surta efectos la notificación, para que ofrezca las pruebas y formule los alegatos que a su derecho convengan.
- c) La autoridad emitirá la resolución que corresponda y la notificará al asignatario o donatario en un plazo no mayor a quince días, contados a partir de la conclusión del plazo señalado en el inciso anterior, conforme a la información y documentación con que se cuente en el expediente.

Cuando no sea desvirtuada la comercialización, el asignatario o donatario de las mercancías no podrá solicitar ni recibir una nueva asignación o donación hasta transcurridos dos años, contados a partir de la fecha en que le sea notificada la resolución a que se refiere el párrafo anterior, con independencia de las demás sanciones que correspondan y dejando a salvo el ejercicio de las facultades de comprobación de las autoridades aduaneras y fiscales.

- d) El beneficiario, no podrá solicitar ni recibir una nueva asignación o donación hasta transcurrido un año cuando:
 - 1. No se logre acreditar que la totalidad de las mercancías fueron destinadas para el cumplimiento exclusivo de sus funciones tratándose de asignaciones o fines propios de su objeto social por cuanto a donaciones. En este caso el año a que se refiere este inciso será contado a partir de la suscripción del acta administrativa de entrega-recepción respectiva.
 - 2. Se omita retirar las mercancías en los plazos establecidos en la puesta a disposición. En este caso, el año a que se refiere este inciso será contado a partir de la fecha en la que se debió retirarlas.
 - 3. No presenten el informe sobre el uso y distribución de las mercancías dentro del plazo establecido. En este supuesto, el año a que se refiere este inciso se contará a partir del término del plazo en que deba presentarse el informe.
 - 4. Se omita informar el desistimiento. En este caso, el plazo a que se refiere este inciso se contará a partir de la fecha del incumplimiento en el retiro de las mercancías.
 - e) El SAT, queda liberado de toda responsabilidad o acción penal que se pueda generar con posterioridad a la fecha de entrega recepción de las mercancías.
- III. Las mercancías de comercio exterior por las que se puede aplicar la presente regla son, entre otras, las siguientes:
- a) Perecederos para consumo humano en estado natural, congelado y/o seco, empacado o a granel, semiprocesados y procesados.
 - b) Alimentos y medicamentos.
 - c) Flores, plantas y tierra en estado natural, semillas certificadas, herbicidas, fungicidas, insecticidas, plaguicidas, abonos y fertilizantes.
 - d) Medicina alópata y homeópata, sueros, soluciones, pomadas, vitaminas, gotas, preservativos, pruebas médicas diversas, reactivos o sustancias que se usan en laboratorio, material de curación, anticonceptivos, lentes de contacto y órganos artificiales de trasplantes para humanos.
 - e) Otros perecederos, tales como cosméticos y artículos de belleza, artículos de limpieza y de aseo personal, pintura, en cualquier presentación, selladores e impermeabilizantes.

El importador, propietario, tenedor o consignatario del que haya derivado la mercancía susceptible de asignación o donación, no podrá apegarse a lo establecido en la presente regla.

Ley 1o., 145, Reglamento 209, CFF 134, RGCE 1.2.2., Anexo 2

Procedimiento para la recuperación de abandonos

- 2.2.5.** Para los efectos del artículo 32 de la Ley, la mercancía en depósito ante la aduana que ha pasado a propiedad del Fisco Federal, con excepción de la señalada en el tercer párrafo de la presente regla, podrá ser destinada a cualquiera de los regímenes aduaneros establecidos en la Ley o en otras disposiciones jurídicas aplicables, por aquellos que fueron sus propietarios, consignatarios o destinatarios, para lo cual deberán presentar la solicitud de autorización para su recuperación, de conformidad con la ficha de trámite 44/LA "Autorización para la recuperación de mercancías que han pasado a propiedad del Fisco Federal", contenida en el Anexo 2.

Las personas que hubieran obtenido la autorización establecida en la presente regla, contarán con el plazo de un mes, o de quince días naturales tratándose mercancías señaladas en el Anexo 29, contado a partir del día siguiente en que surta efectos su notificación, para retirar las mercancías del recinto fiscal o fiscalizado en el que se encuentren y presentarlas ante la aduana para su despacho, aun cuando se hubiera solicitado su transferencia al INDEP, en cuyo caso, la aduana deberá cancelar parcial o totalmente los oficios de transferencia.

Tratándose de mercancías señaladas en el Anexo 29, mercancías explosivas, inflamables, contaminantes, radioactivas, radiactivas o corrosivas, así como de animales vivos, que impliquen algún riesgo inminente en materia de sanidad animal, vegetal y salud pública, se podrá realizar el retorno de la mercancía, siempre que el interesado presente la solicitud de autorización a que se refiere el primer párrafo de la presente regla.

Para efectos del párrafo anterior, los interesados contarán con un plazo de quince días naturales o de diez días naturales tratándose de mercancías señaladas en el Anexo 29, contado a partir del día siguiente en que surta efectos su notificación de la autorización, para efectuar el retorno de la mercancía. La aduana deberá cancelar, en su caso, el oficio de instrucción de destrucción al recinto fiscalizado o de puesta a disposición de asignación o donación de la mercancía.

Una vez que se obtenga la resolución de la autoridad, en la que se autoriza la recuperación de la mercancía esta deberá anexarse al pedimento pagado con el que se tramitará el despacho aduanero de la misma.

Lo establecido en la presente regla no será aplicable a los casos de mercancías que hayan causado abandono expresamente, conforme al artículo 29, fracción I de la Ley.

Ley 29, 30, 32, Reglamento 57, 62, RGCE 1.2.2., Anexos 2 y 29

Procedimiento para destruir mercancías propiedad del Fisco Federal

2.2.6. Para los efectos de los artículos 32, cuarto párrafo de la Ley y 62 del Reglamento, una vez que la aduana de que se trate conozca y notifique la resolución que determine el destino de las mercancías no transferibles al INDEP que hubieran pasado a propiedad del Fisco Federal o de las que se pueda disponer legalmente de conformidad con el artículo 145 de la Ley, las personas que presten los servicios señalados en los artículos 14 y 14-A de la Ley deberán, en un plazo máximo de treinta días posteriores a la notificación, destruir aquellas mercancías de las cuales no vaya a disponer el Fisco Federal.

Para efectos de los artículos 144, fracción XVIII y 145 de la Ley, tratándose de mercancías que hayan pasado a propiedad del Fisco Federal, en términos de lo señalado en el artículo 196-A, fracción IV del CFF, así como de aquellas de las que se pueda disponer legalmente y que no sean transferibles al INDEP y que por la naturaleza de estas no puedan ser asignadas o donadas, una vez que la autoridad aduanera cuente con la resolución que determine el destino de las mercancías de conformidad con los artículos antes referidos, instruirá a las personas que presten los servicios señalados en los artículos 14 y 14-A de la Ley, para que procedan a destruir aquellas mercancías de las cuales no vaya a disponer el Fisco Federal, en un plazo máximo de treinta días posteriores a la notificación de dicha instrucción.

Para proceder con la destrucción de mercancías a que se refiere esta regla, el recinto fiscalizado deberá presentar el aviso de destrucción, de conformidad con la ficha de trámite 12/LA "Aviso para la destrucción de mercancías propiedad del Fisco Federal", contenida en el Anexo 2.

Ley 14, 14-A, 29, 30, 32, 144, 145, CFF 196-A, Reglamento 62, RGCE 1.2.2., Anexo 2

Desistimiento y retorno de mercancías en depósito ante la aduana

2.2.7. Para los efectos de los artículos 92 y 93 de la Ley y 139 del Reglamento, para efectuar el retorno de mercancías que se encuentran en depósito ante la aduana o el desistimiento del régimen aduanero, se estará a lo siguiente:

I. Tratándose de mercancías de procedencia extranjera que se encuentren en depósito ante la aduana que no vayan a ser importadas o del desistimiento para destinar mercancías a un régimen aduanero distinto, se deberá presentar el pedimento correspondiente, declarando el número del pedimento original de importación o el número del acuse de valor, en su caso, la guía aérea, conocimiento de embarque o carta de porte.

En el caso del retorno de mercancías de procedencia extranjera que hayan ingresado a territorio nacional por vía aérea, se encuentren en depósito ante la aduana y no vayan a ser importadas, no será necesario que tramiten pedimento, siempre que presenten un aviso por escrito libre, con anticipación en día y hora hábil a la aduana, anexando la documentación que corresponda conforme al párrafo anterior.

En el caso de desistimiento del régimen de exportación, de conformidad con el artículo 93, segundo párrafo de la Ley, no será necesario cumplir con las regulaciones y restricciones no arancelarias a las que se encuentren sujetas las mercancías a la importación, siempre que las mismas no hayan salido del territorio nacional. Asimismo, se podrá efectuar el desistimiento parcial, presentando el pedimento de desistimiento y posteriormente la rectificación por las cantidades efectivamente exportadas en términos del artículo 89 de la Ley.

En el pedimento de desistimiento, se deberá asentar la clave del identificador correspondiente, así como efectuar el pago de la cuota mínima del DTA, establecida en el artículo 49, fracción IV de la LFD. Tratándose del desistimiento de la exportación de mercancías que se hubieran importado conforme al artículo 86 de la Ley, además se deberá anexar copia simple de la constancia de depósito en cuenta aduanera.

- II. Tratándose de mercancías de procedencia nacional que se encuentren en depósito ante la aduana que no vayan a ser exportadas, o de mercancías extranjeras de origen animal, perecederas o de fácil descomposición, que se encuentren en depósito ante la aduana, procederá su retiro de la aduana o su retorno, según corresponda, debiendo presentar un escrito libre, mediante el cual se manifieste dicha circunstancia, anexando el CFDI o el documento equivalente que exprese el valor comercial de las mercancías.

Las Empresas de mensajería y paquetería podrán efectuar el retorno de la mercancía que hubieran transportado y que se encuentre en depósito ante la aduana, presentando previamente un aviso a la aduana que corresponda al recinto fiscalizado. El retorno se tramitará con el aviso en el que conste el sello de presentación del mismo ante la aduana.

- III. Tratándose de mercancías que no se encuentren en depósito ante la aduana, por las que se haya elaborado y pagado el pedimento correspondiente y dichas mercancías ya no vayan a ingresar o salir del territorio nacional, se podrá llevar a cabo el desistimiento electrónico del pedimento que ampare la operación correspondiente, pudiendo compensar los saldos a favor en los términos del artículo 138 del Reglamento y la regla 1.6.19.

En el caso de que se pretenda compensar saldos a favor, se estará a lo señalado en el artículo 138 del Reglamento, así como en las reglas 1.6.19. y 5.2.1.

No procederá el desistimiento ni el retorno de mercancías de procedencia extranjera, cuando se trate de bienes de importación prohibida, de armas, de sustancias nocivas para la salud o existan créditos fiscales insolutos.

Ley 23, 86, 89, 90, 92, 93, 120, LFD 49, Reglamento 138, 139, RGCE 1.2.2., 1.6.19., 5.2.1., RMF Anexo 4

Procedimiento para los cambios de régimen

- 2.2.8.** Para los efectos de los artículos 93, tercer párrafo de la Ley y 140 del Reglamento, el cambio de régimen procederá siempre que se encuentre vigente el régimen al que fueron destinadas inicialmente las mercancías de que se trate y no se requerirá la presentación física de las mercancías.

Para los casos en que el valor declarado en el pedimento sea inferior a su precio estimado conforme a los Anexos de la Resolución de precios estimados, se deberá anexar al pedimento de importación la constancia de depósito o de la garantía, que garantice las contribuciones correspondientes a la diferencia entre el valor declarado y el respectivo precio estimado, de conformidad con lo establecido en la regla 1.6.28.

Ley 90, 91, 93, Resolución de precios estimados, Reglamento 140, RGCE 1.6.28.

Salida de mercancías cuyo plazo de abandono haya finalizado

- 2.2.9.** Para los efectos del artículo 29, fracción II de la Ley, las mercancías respecto de las cuales hayan transcurrido los plazos de abandono, podrán ser retiradas para someterse a algún régimen aduanero, en los casos que la autoridad aduanera no haya efectuado la notificación a que se refiere el artículo 32, primer párrafo de la Ley, siempre que el propietario, consignatario o destinatario de la mercancía que se presente ante el recinto fiscalizado para solicitar su salida, presente la impresión de cualquiera de los siguientes documentos: modelo M1.1. "Pedimento" o M1.5. "Forma Simplificada del Pedimento", contenidos en el Anexo 1, validado y pagado con el que se destinará la mercancía a algún régimen aduanero y acredite plenamente su propiedad.

Ley 29, 30, 32, CFF 134, RGCE 1.2.1., Anexo 1

Definición del equipo especial de embarcaciones

- 2.2.10.** Para los efectos del artículo 31 de la Ley, el equipo especial de las embarcaciones que podrá permanecer en el puerto por tres meses, comprende las grúas, montacargas, portacargas, aquel diseñado para transporte de contenedores, palas mecánicas, garfios de presión, imanes eléctricos, planchas, cadenas, redes, cabos, estrobos, paletas, rejas (racks) y otros de funciones semejantes que se utilicen para facilitar las maniobras de carga y descarga.

Ley 31

Capítulo 2.3. Recintos fiscalizados, fiscalizados estratégicos y maniobras en el recinto fiscal**Concesión, autorización y prórroga de recintos fiscalizados**

- 2.3.1.** Para los efectos de los artículos 14, tercer párrafo de la Ley y 53 del Reglamento, los interesados en prestar los servicios de manejo, almacenaje y custodia de mercancías de comercio exterior, deberán cumplir de conformidad con la ficha de trámite 130/LA "Concesión y prórroga para prestar los servicios de manejo, almacenaje y custodia de mercancías de comercio exterior, en inmuebles ubicados dentro de los recintos fiscales", contenida en el Anexo 2.

Para los efectos del artículo 14-A de la Ley, los interesados en obtener la autorización o prórroga para prestar los servicios de manejo, almacenaje y custodia de mercancías de comercio exterior en inmuebles de los cuales tengan el uso o goce y que colinden con un recinto fiscal o fiscalizado, incluso a través de una ruta confinada o de un inmueble ubicado dentro o colindante a un recinto portuario, incluida su zona de desarrollo, tratándose de aduanas marítimas, fronterizas, interiores de tráfico ferroviario o aéreo, deberán presentar su solicitud de conformidad con la ficha de trámite 45/LA "Autorización y prórroga para prestar servicios de manejo, almacenaje y custodia de mercancías de comercio exterior", contenida en el Anexo 2.

Para efectos de la presente regla, la ruta confinada es aquella por medio de la cual se otorga la colindancia a un inmueble en específico, a un fraccionamiento o varios inmuebles que se encuentren a lo largo de la misma, aún y cuando dichos inmuebles no colinden físicamente con el recinto fiscal o portuario, esta es la única vía a través de la cual se puede ingresar a las áreas de revisión del recinto fiscal o al recinto portuario del que se trate y conecta directamente hacia las vialidades que se dirigen a las áreas de reconocimiento del recinto fiscal, sin que tenga rutas alternas de entrada o salida que no sean hacia el multicitado recinto fiscal.

Los recintos fiscalizados concesionados y autorizados en términos de lo establecido en los artículos 14, tercer párrafo y 14-A de la Ley, son los que se encuentran relacionados en el apéndice 6, contenido en el Anexo 22.

Ley 14, 14-A, 14-B, Reglamento 53, RGCE 1.2.2., Anexos 2 y 22

Habilitación y prórroga de recintos fiscalizados estratégicos

- 2.3.2.** Para los efectos de los artículos 14-D de la Ley y 190 del Reglamento, los recintos fiscalizados estratégicos autorizados son los que se encuentran relacionados en el apéndice 21, contenido en el Anexo 22, por lo que, los interesados en obtener la habilitación de un inmueble para la introducción de mercancías bajo el régimen de recinto fiscalizado estratégico y la autorización para su administración o prórroga de la misma, deberán presentar su solicitud de conformidad con la ficha de trámite 46/LA "Autorización y prórroga para la habilitación de un inmueble para la introducción de mercancías bajo el régimen de recinto fiscalizado estratégico y su administración", contenida en el Anexo 2.

Ley 14-D, Reglamento 190, RGCE 1.2.2., Anexos 2 y 22

Recinto fiscalizado dentro del recinto fiscalizado estratégico y ampliación de superficie de los recintos fiscalizados estratégicos

- 2.3.3.** Para los efectos del artículo 14-D de la Ley, en aquellos casos en que dentro del inmueble propuesto para ser habilitado como recinto fiscalizado estratégico, se localicen recintos fiscalizados autorizados o concesionados con anterioridad, en términos de los artículos 14 y 14-A de la Ley, la persona que solicite la autorización a que se refiere dicho artículo 14-D, deberá presentar solicitud ante la DGJA en el Portal del SAT, accediendo a la Ventanilla Digital y anexar solicitud formulada por cada uno de dichos recintos fiscalizados cumpliendo con los requisitos que establece la regla 4.8.1. Estas últimas solicitudes serán tramitadas una vez que la ANAM habilite el citado inmueble para la introducción de mercancías bajo el régimen de recinto fiscalizado estratégico y autorice su administración. Lo anterior, no será aplicable tratándose de superficies dentro o colindantes a un recinto portuario sujetas a la administración de una Administración Portuaria Integral, en los términos de la presente regla.

Tratándose de inmuebles ubicados en forma colindante al inmueble habilitado en forma exclusiva para la introducción de mercancías bajo el régimen de recinto fiscalizado estratégico o de superficies dentro o colindantes a un recinto portuario sujetas a la administración de una Administración Portuaria Integral, la persona que cuente con autorización para la administración de este inmueble podrá solicitar la ampliación de la superficie originalmente habilitada, de conformidad con la ficha de trámite 47/LA "Autorización para la ampliación de la superficie para operar el régimen aduanero de recinto fiscalizado estratégico", contenida en el Anexo 2.

Ley 14, 14-A, 14-D, Reglamento 190, RGCE 1.2.2., 4.8.1., Anexo 2

Obligaciones de los recintos fiscalizados estratégicos

- 2.3.4.** Para los efectos del artículo 14-D de la Ley, las personas morales que obtengan la habilitación y autorización a que se refiere dicho artículo 14-D, deberán cumplir con lo siguiente:
- I. Llevar a cabo las acciones necesarias para la administración, supervisión y control del recinto fiscalizado estratégico.
 - II. Adoptar las medidas necesarias para delimitar el recinto fiscalizado estratégico, de conformidad con los requisitos que para tal efecto emita la ANAM.
 - III. Proveer la infraestructura necesaria para la prestación de los servicios aduaneros que se requieran, de conformidad con los "Lineamientos de Infraestructura, Control, Vigilancia y Seguridad, así como Recomendaciones Tecnológicas respecto a las Cámaras de Circuito Cerrado de Televisión, Instalaciones y Sistemas, para Administradores y Operadores de Recintos Fiscalizados Estratégicos" emitidos por la ANAM, mismos que se podrán consultar en el Portal de la ANAM, así como el mantenimiento y servicios necesarios para el buen funcionamiento de dichas instalaciones.
 - IV. Construir, mantener y administrar la infraestructura de uso común dentro del recinto fiscalizado estratégico y garantizar el suministro de servicios públicos en dichas instalaciones.
 - V. Proporcionar, instalar y dar mantenimiento a los sistemas y equipos para el registro y control automatizado del ingreso y salida de mercancías, de personas y vehículos, así como de los demás mecanismos de control requeridos por la ANAM.
 - VI. Integrar una base de datos automatizada y actualizada respecto del nombre de las personas y datos de los vehículos cuyo acceso al recinto fiscalizado estratégico esté permitido por las personas a que se refiere el artículo 135-A de la Ley, a quienes se les deberá expedir los gafetes correspondientes conforme a los requerimientos que emita la ANAM.
 - VII. Operar servicios de vigilancia en el recinto fiscalizado estratégico.
 - VIII. Vigilar el cumplimiento de las medidas de seguridad establecidas por las autoridades aduaneras.
 - IX. Cumplir con los "Lineamientos de Infraestructura, Control, Vigilancia y Seguridad, así como Recomendaciones Tecnológicas respecto a las Cámaras de Circuito Cerrado de Televisión, Instalaciones y Sistemas, para Administradores y Operadores de Recintos Fiscalizados Estratégicos" que determinen las autoridades aduaneras para

el control, vigilancia y seguridad del recinto fiscalizado estratégico y de las mercancías de comercio exterior, debiendo al efecto además, permitir a las autoridades aduaneras el desempeño de sus funciones, estando obligados a denunciar los hechos de que tengan conocimiento sobre presuntas infracciones a la Ley y hacer entrega de las mercancías objeto de las mismas, si obran en su poder.

- X. Deberán presentar ante la aduana dentro de cuya circunscripción se encuentre el recinto fiscalizado estratégico, la tarifa de los servicios ofrecidos que coincida con la exhibida a la vista del público en sus establecimientos en los términos de los artículos 8, 57 y 58 de la Ley Federal de Protección al Consumidor, la cual deberá referirse a cada uno de los servicios relacionados directa o indirectamente con la habilitación y autorización. La tarifa deberá presentarse a la aduana dentro de los primeros quince días del mes de enero del año en que se aplique, debiendo presentar a la aduana los cambios que sufran dichas tarifas durante el año de que se trate, en un plazo de quince días siguientes a la fecha en que se dé el cambio. Los precios contenidos en la tarifa a que se refiere la presente regla son independientes de las tarifas que fije la SICT en los recintos portuarios conforme a los artículos 60, 61 y 62 de la Ley de Puertos, y deberán ser claramente distinguibles respecto de las mismas.
- XI. Efectuar dentro del plazo establecido en el artículo 4o., quinto párrafo de la LFD, el pago anual de derechos indicado en el artículo 40, inciso I) y segundo párrafo de la citada Ley, en relación con el Anexo 4 "Cantidades actualizadas establecidas en la LFD para 2026" de la RMF.
- XII. Informar el mismo día, a través del SEA, a la aduana que corresponda de acuerdo a la circunscripción en la que se encuentre, del arribo de las mercancías que ingresan al recinto fiscalizado estratégico de las personas autorizadas conforme a la regla 4.8.1.
- XIII. Verificar que el candado a que se refiere la regla 1.7.6., fracción II, permanezca intacto al arribo de las mercancías a las instalaciones del recinto habilitado, en caso contrario deberá informar a la aduana que corresponda a su ubicación.
- XIV. Contar, durante la vigencia de la habilitación o su prórroga, con un sistema tecnológico que integre los sistemas de control de inventarios, videovigilancia, seguridad, trazabilidad y monitoreo en tiempo real de las mercancías que ingresen, permanezcan y salgan del recinto fiscalizado estratégico, que interopere con el sistema electrónico aduanero y con acceso remoto continuo en línea, para las autoridades aduaneras conforme a los lineamientos que al efecto emita la ANAM.

Tratándose de la habilitación y autorización a que se refiere el artículo 14-D de la Ley, otorgada a una Administración Portuaria Integral, respecto de superficies ubicadas dentro del recinto portuario, deberá darse cumplimiento con el artículo 4o. de la Ley, así como a los "Lineamientos de Infraestructura, Control, Vigilancia y Seguridad, así como Recomendaciones Tecnológicas respecto a las Cámaras de Circuito Cerrado de Televisión, Instalaciones y Sistemas, para Administradores y Operadores de Recintos Fiscalizados Estratégicos" que en materia de seguridad, control y operación emita la ANAM aplicables al recinto fiscal, al recinto portuario y las superficies habilitadas como recinto fiscalizado estratégico, mismos que se darán a conocer en el Portal de la ANAM y deberá dar aviso a la ANAM, de cualquier adecuación o modificación al programa maestro de desarrollo portuario que pudiera afectar las medidas de seguridad, control, vigilancia, vías de acceso, infraestructura y equipamiento.

Ley 4o., 14-D, 15, 135-A, 186, Ley Federal de Protección al Consumidor 8, 57, 58, Ley de Puertos 60, 61, 62, LFD 4, 40, Reglamento 190, RGCE 1.1.4., 1.7.6., 4.8.1., RMF Anexo 4

Obligaciones de recintos fiscalizados

- 2.3.5. Para los efectos de los artículos 14-B y 15 de la Ley, los particulares que obtengan concesión o autorización para prestar los servicios de manejo, almacenaje y custodia de mercancías de comercio exterior, deberán cumplir con lo siguiente:
 - I. De conformidad con los artículos 15, fracción I de la Ley y 54, fracción II del Reglamento, en el primer año de operación deberán presentar a la DGJA dentro de los treinta días siguientes a la notificación de la autorización o concesión, póliza de fianza o contrato de seguro equivalente al 10% del monto de su programa de inversión. En los años subsecuentes de vigencia de la concesión o autorización, el

importe de la garantía del interés fiscal será por una cantidad equivalente al valor promedio diario de las mercancías almacenadas durante el año de calendario inmediato anterior, debiendo presentarse la póliza de la fianza, contrato de seguro o carta de crédito correspondientes ante la DGJA, en los primeros quince días del mes de enero.

- II.** Para los efectos de la compensación a que se refiere la fracción IV y la disminución de gastos a que se refiere la fracción VII, segundo párrafo, ambas del artículo 15 de la Ley, las personas morales que hayan obtenido autorización o concesión para prestar los servicios de manejo, almacenaje y custodia de mercancías de comercio exterior, podrán efectuar la compensación o disminución de gastos siempre que transmitan mensualmente un dictamen por cada concesión o autorización, elaborado por contador público inscrito en los términos del artículo 52, fracción I del CFF, mediante el formato E14 "Formato para presentar el Dictamen de compensación o disminución de gastos contra el aprovechamiento a cargo", contenido en el Anexo 1, a través de Ventanilla Digital.

El dictamen deberá corresponder al mes inmediato anterior a aquel en que se realizó la compensación o disminución de gastos contra el aprovechamiento y contener la siguiente información:

- a)** Para la compensación contra el aprovechamiento:
1. Cuota que por los citados servicios cubren los particulares, salvo que sea superior a la establecida en la LFD por los mismos servicios, cuando los preste la autoridad en los recintos fiscales, supuesto en el que se considerará la cuota que fije la citada ley (cuotas vigentes en el momento de la prestación de servicios).
 2. Fecha a partir de la cual la autoridad aduanera hace del conocimiento al recinto fiscalizado que la mercancía queda bajo su custodia, con motivo de su embargo por las autoridades aduaneras o por virtud de que pasa a propiedad del Fisco Federal.
 3. Fecha en que las mercancías son retiradas, conforme lo señalado en el artículo 15, fracción IV, tercer párrafo, incisos a), b) y c) de la Ley, previa notificación de su transferencia al INDEP; su liberación a favor de sus propietarios o consignatarios, asignatarios o donatarios; o bien, en que se instruya su destrucción. No procederá la compensación de las cuotas derivadas del almacenamiento de mercancías cuyo retiro del recinto fiscalizado fue autorizado y estas no son retiradas, conforme lo establecido en la Ley, por causas imputables al INDEP o a sus propietarios o consignatarios, o bien, no sean destruidas por el recinto fiscalizado.
 4. Importe total por la prestación de los servicios, considerando las cuotas vigentes y el lapso de prestación de los servicios.
 5. Descripción de las mercancías, señalando los datos que permitan identificarlas incluso su peso, volumen o número, además de los elementos que permiten al recinto fiscalizado calcular el costo de los servicios.
 6. Adjuntar al dictamen copia de los documentos que soporten la información referida en los puntos anteriores, sin los cuales carecerá de valor alguno.
- b)** Para la disminución de gastos contra el aprovechamiento:
1. Programa autorizado por la ANAM en el que se identifiquen expresamente las obras a realizar, adjuntando un plano en el que se ubiquen las oficinas administrativas de la aduana o sus instalaciones complementarias y las obras que se realizarán dentro de las mismas, señalando las etapas y plazos en los que se realizarán las obras y su valor unitario y total en moneda nacional y sin IVA.

2. Acta levantada por autoridades de la ANAM, en la que se haga constar la obra realizada, etapa y periodo, así como valor unitario y total, acorde con el programa autorizado y en la que además conste la entrega y recepción a satisfacción de las autoridades.
 3. La disminución de gastos de los importes que correspondan a la obra contra los aprovechamientos, precisando disminuciones parciales y saldos pendientes.
 4. Adjuntar al dictamen copia de los documentos que soporten la información referida, sin los cuales carecerá de valor alguno.
- c) Resumen de la información contenida en la fracción II, incisos a) y b) de la presente regla, presentados por el contribuyente en el que se señalará: saldo final de cantidades a compensar y disminuir según el último dictamen, cantidad dictaminada en el mes, cantidad a compensar y disminuir en el mes y el saldo pendiente de compensar y disminuir para el mes siguiente.

El contribuyente manifestará expresamente en el dictamen que no existen cantidades contra las cuales compensar o disminuir en el periodo sujeto a dictamen en el resumen de la información señalado en la fracción II, inciso c) de la presente regla, cuando así corresponda.

El dictamen descrito en la presente regla es distinto al realizado sobre los estados financieros de la empresa y se emitirá en cumplimiento de las disposiciones fiscales y aduaneras, en términos del artículo 52 del CFF, sin que resulte aplicable el artículo 52-A del citado ordenamiento.

- III. Para los efectos del artículo 15, fracciones V y VI de la Ley, durante el plazo en que se permita el almacenamiento y la custodia gratuita de las mercancías, el interesado únicamente estará obligado al pago de los servicios que se generen por las maniobras de reconocimiento previo, así como de los servicios de manejo de las mismas, siempre que dichos servicios no sean de los que se encuentran incluidos en el contrato de transporte.

Los plazos para el almacenamiento y custodia gratuita de las mercancías deberán permitirse, siempre que ingresen mercancías al recinto fiscalizado, independientemente de que haya sido objeto de transferencia o transbordo. En ningún caso se interrumpirán los plazos de abandono con motivo de lo señalado en este párrafo.

- IV. Para los efectos del artículo 55 del Reglamento, cuando los consolidadores o desconsolidadores no señalen domicilio para oír y recibir notificaciones dentro de la jurisdicción de la aduana, el almacenista deberá enviar a la aduana la lista de las mercancías que ingresan al almacén para su notificación en los estrados de la misma, la cual deberá permanecer en dichos estrados durante cinco días. Asimismo, deberán dar aviso de inmediato a sus comitentes de la comunicación antes mencionada y serán responsables de los daños y perjuicios que, en su caso, les causen por negligencia o por retraso en el aviso de que se trate.

- V. Para los efectos del artículo 15, fracción VI de la Ley, se podrá efectuar la transferencia de mercancías entre recintos fiscalizados por una sola ocasión, salvo tratándose de recintos fiscalizados cuya circunscripción corresponda a una aduana marítima o de tráfico aéreo cuando la mercancía se encuentre amparada con una Guía Aérea Master consignada a un consolidador o desconsolidador de carga, en cuyo caso se podrá efectuar la transferencia de mercancías entre recintos hasta por tres ocasiones, para lo cual el recinto que permita la transferencia a otro recinto que previamente se la haya solicitado por medios electrónicos, deberá informar al recinto solicitante, antes de la entrega de la mercancía, por los mismos medios, el listado de los embarques que efectivamente entregará, debiendo el recinto que solicitó la transferencia, acusar de recibo en forma electrónica de la recepción física de las mismas. Al efectuar la introducción de la mercancía transferida al recinto receptor, este formalizará el ingreso mediante acuse de recibo en forma electrónica confirmando la lista de los embarques de los que toma posesión. En caso de discrepancia entre lo transferido y lo efectivamente recibido, el recinto que permitió la transferencia, deberá dar aviso de inmediato al titular de la aduana.

- VI.** Los titulares de las concesiones o autorizaciones deberán presentar ante la aduana dentro de cuya circunscripción se encuentre el recinto fiscalizado, la tarifa de los servicios ofrecidos que coincida con la exhibida a la vista del público en sus establecimientos en los términos de los artículos 8, 57 y 58 de la Ley Federal de Protección al Consumidor, la cual deberá referirse a cada uno de los servicios relacionados directa o indirectamente con la autorización o concesión. La tarifa deberá presentarse a la aduana dentro de los primeros quince días del mes de enero del año en que se aplique, debiendo presentar a la aduana los cambios que sufran dichas tarifas durante el año de que se trate, en un plazo de quince días siguientes a la fecha en que se dé el cambio. Los precios contenidos en la tarifa a que se refiere la presente regla son independientes de las tarifas que fije la SICT en los recintos portuarios conforme a los artículos 60, 61 y 62 de la Ley de Puertos, y deberán ser claramente distinguibles respecto de las mismas.
- VII.** Para los efectos de los artículos 15, fracciones IV y VII de la Ley, y 40, incisos d) y q) y 232-A de la LFD, se deberá observar lo siguiente:
- a)** Transmitir a más tardar el último día hábil de cada mes, el dictamen a que se refiere la fracción II de la presente regla mediante el formato E14 "Formato para presentar el Dictamen de compensación o disminución de gastos contra el aprovechamiento a cargo", contenido en el Anexo 1, a través de Ventanilla Digital.
 - b)** Cuando así corresponda, efectuar mediante el formato electrónico D9 "Formulario múltiple de pago para comercio exterior" contenido en el Anexo 1, el pago del aprovechamiento señalado en el artículo 15, fracción VII de la Ley, en los términos establecidos en dicho artículo.
 - c)** Tratándose de los recintos fiscalizados que tengan la obligación de pagar el derecho establecido en el artículo 232-A de la LFD, deberán efectuarlo mediante el formato electrónico D9 "Formulario múltiple de pago para comercio exterior" contenido en el Anexo 1, observando lo establecido en el artículo 234 de la citada Ley.
 - d)** Efectuar dentro del plazo establecido en el artículo 4o., quinto párrafo de la LFD, el pago del derecho anual indicado en el artículo 40, inciso d) de la citada Ley, en relación con el Anexo 4 "Cantidades actualizadas establecidas en la LFD para 2026" de la RMF.
 - e)** En el caso de contar con autorización para que, dentro del recinto fiscalizado, las mercancías en ellos almacenadas puedan ser objeto de elaboración, transformación o reparación, deberá efectuar mediante el formato electrónico D9 "Formulario múltiple de pago para comercio exterior" contenido en el Anexo 1, dentro del plazo establecido en el artículo 4o., quinto párrafo de la LFD, el pago del derecho indicado en el artículo 40, inciso q) de la citada Ley, en relación con el Anexo 4 "Cantidades actualizadas establecidas en la LFD para 2026" de la RMF.
- VIII.** Para los efectos de los artículos 14-B, primer párrafo y 15, primer párrafo de la Ley, los titulares de las concesiones y autorizaciones, dentro de los inmuebles en que prestan los servicios de manejo, almacenaje y custodia de mercancías, deberán permitir y coadyuvar con la autoridad aduanera en la práctica de inspecciones respecto de aquellos bienes que tienen bajo su resguardo.
- IX.** Para los efectos de los artículos 1o., 26, fracción III y 144, fracción IX de la Ley, deberán destinar un lugar para la práctica de las funciones de inspección, vigilancia y revisión del manejo, transporte o tenencia de la mercancía que tienen bajo su resguardo, a las que únicamente tendrá acceso el personal que autorice la aduana que corresponda. Dichas instalaciones deberán cumplir con los requisitos que mediante lineamientos señala el SAT, mismos que se darán a conocer en el Portal del SAT.

- X. Para los efectos de los artículos 14 y 14-A de la Ley, deberán contar, durante la vigencia de la concesión o autorización y su prórroga, con un sistema tecnológico que integre los sistemas de control de inventarios, videovigilancia, seguridad, trazabilidad y monitoreo en tiempo real de las mercancías que ingresen, permanezcan y salgan del recinto fiscalizado, que interopere con el sistema electrónico aduanero y con acceso remoto continuo en línea, para las autoridades aduaneras conforme a los lineamientos que al efecto emita la ANAM.

Ley 10., 14, 14-A, 14-B, 14-D, 15, 26, 144, 186, 187, LFD 4, 40, 232-A, 234, Ley Federal de Protección al Consumidor 8, 57, 58, Ley de Puertos 60, 61, 62, CFF 52, 52-A, 134, Reglamento 54, 55, RGCE 1.1.4., 2.3.8., Anexo 1, RMF Anexo 4

Autorización para prestar los servicios de carga, descarga y maniobras

- 2.3.6. Para los efectos del artículo 14-C de la Ley, las personas morales interesadas en prestar los servicios de carga, descarga y maniobras de mercancías dentro de los recintos fiscales, deberán solicitar autorización, de conformidad con la ficha de trámite 48/LA "Autorización para prestar los servicios de carga, descarga y maniobras de mercancías en el recinto fiscal", contenida en el Anexo 2.

Ley 14-C, RGCE 1.2.2., Anexo 2

Obligaciones de los autorizados para prestar los servicios de carga, descarga y maniobras de mercancías en el recinto fiscal

- 2.3.7. Para los efectos del artículo 14-C de la Ley, las personas morales que obtengan la autorización a que se refiere dicho artículo deberán cumplir con lo siguiente:

- I. Proporcionar servicios de mantenimiento, asignación de bienes, prestación de servicios o realización de obras dentro del recinto fiscal, para lo cual el titular de la aduana presentará para aprobación del Comité de Mejoras, las propuestas de mejora y mantenimiento para mantener la eficiencia en el despacho aduanero.

Las personas morales autorizadas podrán cumplir con las propuestas de mejora y mantenimiento aprobadas por el Comité, mediante aportaciones del 3% de la totalidad de sus ingresos sin considerar IVA, obtenidos en el mes inmediato anterior, por la prestación de los servicios de carga, descarga y maniobras en el recinto fiscal.

Al efecto, las personas morales autorizadas constituirán y administrarán un fondo con las aportaciones mensuales a que hace referencia el párrafo anterior, que pondrán a disposición del titular de la aduana, el cual a su vez informará al Comité de Mejoras, de conformidad con la normatividad aplicable.

Las personas morales autorizadas que no proporcionen las aportaciones conforme a la presente fracción, no podrán prestar los servicios de carga, descarga y maniobras en el recinto fiscal, en tanto no cubran la aportación omitida.

- II. Proporcionar a la aduana de que se trate, una relación del personal que prestará el servicio, acompañando copia del documento que acredite que dicho personal se encuentra registrado ante el IMSS y dar aviso de las altas del personal que presta el servicio, acreditando su alta ante el IMSS, así como de las bajas. En el caso de contratación de personal eventual deberá acompañar copia del contrato de servicios correspondiente.
- III. Uniformar al personal que labore para la persona autorizada dentro del recinto fiscal, debiendo el personal portar el gafete oficializado por el titular de la aduana.
- IV. Poner a disposición de la aduana un registro automatizado del personal que labore para la persona autorizada dentro del recinto fiscal, que contenga como mínimo por persona: nombre, domicilio, la clave en el RFC, fotografía, huella y credencial para votar con fotografía.
- V. Cumplir con las obligaciones relacionadas con la seguridad y control de las mercancías y de las instalaciones aduaneras, que la autoridad aduanera determine en la autorización correspondiente.
- VI. Efectuar dentro del plazo establecido en el artículo 4o., quinto párrafo de la LFD, el pago anual de derecho indicado en el artículo 40, inciso e) y segundo párrafo de la citada Ley, en relación con el Anexo 4 "Cantidades actualizadas establecidas en la LFD para 2026" de la RMF.

Ley 14-C, 202, LFD 4, 40, RMF Anexo 4

Registro y control de mercancías en recintos fiscalizados**2.3.8.**

Para los efectos de los artículos 15, fracciones III, IV, VII y último párrafo de la Ley y 48 del Reglamento, los recintos fiscalizados deberán dar cumplimiento a los lineamientos emitidos por la ANAM, respecto de las cámaras de circuito cerrado de televisión, mismos que se darán a conocer en el Portal del SAT, así como adoptar las medidas que se requieran, incluyendo la infraestructura y equipamiento necesario, para que la aduana respectiva pueda realizar la consulta a las cámaras de circuito cerrado en tiempo real y del registro simultáneo en el sistema con que cuente el recinto fiscalizado para tal fin. Lo anterior se deberá llevar a cabo en coordinación con la aduana. En el citado registro deberán incluirse por lo menos los siguientes datos:

- I. Al ingreso de la mercancía:
 - a) Fecha de ingreso de la mercancía al recinto fiscalizado.
 - b) Fecha de arribo del buque, en el caso de aduanas de tráfico marítimo.
 - c) Número del conocimiento de embarque, guía aérea (master y/o guía house) o carta de porte.
 - d) Número de registro de buque/número de vuelo/número de contenedor.
 - e) Dimensión, tipo y número de sellos del contenedor y número de candados, en su caso.
 - f) Primer puerto, aeropuerto, terminal ferroviaria o lugar de embarque (lugar en el que se cargaron las mercancías).
 - g) Descripción de la mercancía.
 - h) Peso y unidad de medida.
 - i) Número de bultos, especificando el tipo de bulto: caja, saco, tarima, tambor, etc., o si se trata de mercancía a granel.
 - j) Valor comercial declarado en el documento de transporte, en su caso.
 - k) Nombre y domicilio del consignatario original o la indicación de ser a la orden/remitente original manifestado en el conocimiento de embarque/persona a quién notificar.
 - l) Fecha de conclusión de descarga de la mercancía, en el caso de aduanas de tráfico marítimo.
 - m) Nombre de quien envía la mercancía (remitente, proveedor y/o embarcador de la mercancía).
 - n) Domicilio de quien envía la mercancía (remitente, proveedor y/o embarcador de la mercancía).
 - o) Cuando las mercancías fueron embargadas por las autoridades aduaneras o las que hayan pasado a propiedad de Fisco Federal, se deberá especificar si la mercancía se encuentra dentro del 20% asignado a la autoridad aduanera, indicando en cada caso el oficio emitido por la aduana en relación con la solicitud de ingreso al recinto fiscalizado de la mercancía embargada y, en su caso, el oficio en donde se le hizo del conocimiento que la mercancía pasó a propiedad del Fisco Federal, en relación con el artículo 15, fracción IV de la Ley.

El titular de la concesión o autorización deberá presentar el formato denominado B13 "Aviso de Capacidad Volumétrica de Almacenaje (Regla 2.3.8.)", contenido en el Anexo 1, en el momento en que se ocupe el 18% y posteriormente el 20% de la capacidad volumétrica de almacenaje de las mercancías embargadas por las autoridades aduaneras o las que hayan pasado a propiedad del Fisco Federal.
 - p) Identificar las mercancías que se encuentran almacenadas a solicitud de alguna autoridad diferente a la aduanera.

Los datos a que se refieren los incisos del c) al k) de esta fracción, serán conforme a la información contenida en los documentos a que se refiere el documento de transporte.

- II. Durante la permanencia de la mercancía en el recinto fiscalizado:
 - a) Información relativa a la violación, daño o extravío de los bultos o mercancías almacenados.
- III. A la salida de la mercancía del recinto fiscalizado:
 - a) Fecha de salida de la mercancía del recinto fiscalizado.
 - b) Periodo de almacenaje (identificando el almacenaje gratuito).
 - c) Fecha en que causa abandono.
 - d) Fecha en que se haya presentado a la aduana el aviso de la mercancía que hubiera causado abandono.
 - e) Número de pedimento.
 - f) Clave de pedimento.
 - g) Número de patente de agente aduanal o número de autorización del apoderado aduanal, agencia aduanal, del importador o exportador.
 - h) Nombre de la empresa que llevó a cabo la transferencia y fecha en que se realizó.
 - i) Fecha y destino del retorno, en su caso.
 - j) Desconsolidado (contenedor, almacén, medio de transporte).
 - k) Consolidado (contenedor, almacén, medio de transporte).
 - l) Registro de previos y toma de muestras (agente aduanal, agencia aduanal, apoderado aduanal o importador que efectuó el previo, fecha de movimiento).
- IV. Posterior a la salida de la mercancía del recinto fiscalizado:
 - a) Folio fiscal del CFDI emitido por el cobro de los servicios prestados a los operantes del comercio exterior, de conformidad con lo establecido en el artículo 29-A del CFF y el Anexo 20 "Medios electrónicos" de la RMF.
 - b) El monto total del CFDI emitido a los operantes del comercio exterior, por los servicios prestados en el recinto fiscalizado de conformidad con lo establecido en el artículo 29-A del CFF y el Anexo 20 "Medios electrónicos" de la RMF, cuando se expida el CFDI.
 - c) El monto total obtenido por la prestación del servicio para el manejo, almacenaje y custodia de las mercancías de comercio exterior, con el cual se calculará el 5% de aprovechamiento que debe de pagarse de conformidad con el artículo 15, fracción VII de la Ley, cuando se realice la declaración informativa denominada Registro R15.
 - d) De acuerdo a la tarifa informada al público en general y a la aduana respectiva de conformidad a la regla 2.3.5., fracción VI, indicar la cantidad de mercancía que se encuentra en depósito de conformidad a la unidad de medida con la que se pretenda facturar el servicio prestado (peso, volumen, unidad, contenedor, toneladas, valor, días de almacenaje, manejo, custodia, etc.).
 - e) Si por el almacenaje de la mercancía se está realizando una compensación en términos del artículo 15, fracción IV de la Ley, deberá declararse el monto correspondiente en moneda nacional.

Tratándose de Empresas de mensajería y paquetería, en su registro simultáneo no será necesario que se contenga la información establecida en las fracciones I, inciso e) y III, incisos i), j) y k) de la presente regla.

Tratándose de la entrada, salida, desconsolidación, movimiento físico de mercancía de un contenedor a otro y transferencia de mercancías en contenedores de recintos fiscalizados en aduanas de tráfico marítimo, adicionalmente a lo señalado en el primer párrafo de la presente regla, los recintos fiscalizados deberán transmitir electrónicamente al SAAI, la información que forme parte de los "Lineamientos para la transmisión de información que deben realizar los recintos fiscalizados al SAAI o a la Ventanilla Digital Mexicana de Comercio Exterior", emitidos por la ANAM, mismos que se darán a conocer en el Portal de la ANAM y en el Portal de la Ventanilla Digital, cumpliendo con las especificaciones técnicas y procedimiento establecido en los mismos.

Los recintos fiscalizados de las aduanas del país deberán realizar la transmisión a la Ventanilla Digital, en la medida en que se habiliten los sistemas informáticos en cada aduana del país, lo cual se dará a conocer en el Portal del SAT, de los documentos electrónicos que contengan información respecto de las entradas, salidas, movimientos físicos, consolidación, desconsolidación, subdivisión o transferencia de las mercancías que almacenen, conforme a los citados lineamientos.

Las personas que cuenten con concesión o autorización para prestar los servicios de manejo, almacenaje y custodia de mercancías de comercio exterior, deberán conservar y tener a disposición de la autoridad aduanera, las grabaciones realizadas con el sistema de cámaras de circuito cerrado de televisión, por un periodo mínimo de sesenta días.

Ley 15, CFF 29-A, Reglamento 48, RGCE 1.2.1., 2.3.5., Anexo 1, RMF Anexo 20

Inicio de la prestación de los servicios de carga, descarga y maniobras

2.3.9. Para los efectos del artículo 14-C de la Ley, las personas que obtengan la autorización para prestar los servicios de carga, descarga y maniobras de mercancías en los recintos fiscales, deberán iniciar la prestación de los servicios dentro de los treinta días siguientes a la fecha en que surta efectos la notificación de la autorización correspondiente.

Para los efectos del párrafo anterior, se entenderá que se inicia la prestación de los servicios cuando la persona autorizada realice físicamente la carga, descarga o maniobras de mercancías dentro del recinto fiscal, lo cual se acreditará con la constancia de hechos que al efecto emita el titular de la aduana y los CFDI que haya expedido la persona autorizada.

Para los efectos del artículo 144-A, fracción VI de la Ley y de la presente regla, la autoridad aduanera, podrá cancelar la autorización correspondiente a quienes no inicien la prestación de servicios dentro del plazo señalado en el primer párrafo de la presente regla.

Ley 14-C, 144-A

Obligación del trámite y uso de gafetes dentro de los recintos fiscales y fiscalizados

2.3.10. Para los efectos del artículo 17 de la Ley, las personas que presten servicios o que realicen actividades dentro de recintos fiscales o fiscalizados deberán tramitar un gafete de identificación, conforme al procedimiento establecido en los "Lineamientos para el trámite de Gafetes Electrónicos de Identificación de Aduanas" emitidos por la ANAM, mismos que se darán a conocer en el Portal de la ANAM.

El gafete deberá estar vigente y portarse en un lugar visible durante el tiempo en que las personas señaladas en el párrafo anterior permanezcan en los recintos fiscales y fiscalizados.

Tratándose de gafetes electrónicos expedidos por la ANAM, se deberá pagar un aprovechamiento de \$270.00 (doscientos setenta pesos 00/100 m.n.).

Ley 17, 190, RGCE Anexo 13

Transmisión electrónica, tratándose de mercancías de tránsito interno

2.3.11. Para los efectos de los artículos 15, fracción III y 26, fracción VII de la Ley, tratándose de mercancías que se destinarán al tránsito interno por ferrocarril a la importación o a la exportación o bien cuando las mercancías en tránsito arriben, los recintos fiscalizados autorizados o concesionados, deberán transmitir a la Ventanilla Digital, un documento electrónico con la siguiente información:

- I. Número y clave del pedimento.
- II. Número del acuse de valor en operaciones con pedimento consolidado o número del Pedimento Parte II.
- III. Datos del importador o exportador, así como del embarcador y consignatario: Nombre, la clave en el RFC, CURP, domicilio. En el caso del consignatario también deberá declararse el correo electrónico.
- IV. Número de documento del transporte, tratándose del arribo de la mercancía también se deberá indicar el número de lista de intercambio emitida por la empresa de ferrocarril.
- V. Datos de la mercancía: tipo, origen, descripción, cantidad, unidad de medida, peso y unidad de medida de peso, valor y tipo de moneda.
- VI. Datos del contenedor: Número, tipo y estado, así como sello o candado, en su caso.

La transmisión del documento electrónico a que se refiere la presente regla se considerará que forma parte del registro simultáneo a que se refiere el artículo 15, fracción III de la Ley.

La obligación de constatar que los datos del pedimento o del aviso consolidado proporcionado coincidan con los contenidos en el SEA, se entenderá realizada al momento en que se efectúe la transmisión en los términos de la presente regla.

Lo señalado en la presente regla se podrá realizar en la medida en que se habiliten los sistemas informáticos en cada aduana del país, lo cual se dará a conocer en el Portal del SAT.

Ley 6o., 15, 26, 36, 125

Capítulo 2.4. Control de las Mercancías por la Aduana

Autorización y prórroga para el despacho en lugar distinto al autorizado

2.4.1.

Para los efectos de los artículos 10, segundo párrafo de la Ley y 11 del Reglamento, las personas morales interesadas en obtener la autorización para la entrada o salida de mercancías del territorio nacional por lugar distinto al autorizado o, en su caso, la prórroga de la misma, podrán solicitar autorización, de conformidad con la ficha de trámite 49/LA "Autorización y prórroga para la entrada o salida de mercancías de territorio nacional por lugar distinto al autorizado", contenida en el Anexo 2.

Además de los requisitos señalados en la ficha de trámite a que se refiere el párrafo anterior, las personas morales interesadas en obtener la autorización para el despacho en lugar distinto al autorizado de las siguientes mercancías, deberán cumplir con los requisitos adicionales que se indican a continuación:

I. Mercancías:

- a)** Los hidrocarburos, productos petrolíferos, incluso mezclados con otros componentes que no provengan del petróleo o gas natural, incluidos en el Anexo 14, incluyendo las señaladas en los Sectores 12 "Alcohol etílico" y 13 "Hidrocarburos y combustibles", de la fracción I del Anexo 10.
- b)** Las mercancías que se clasifiquen en los capítulos 27, 29 y 38 de la TIGIE, incluso mezclados entre sí o con los señalados en el inciso a) de la presente fracción, excepto los señalados en el último párrafo de esta regla, incluyendo sus fracciones I, II y III.
- c)** Los minerales, incluyendo los que se clasifiquen en los Capítulos 25 y 26 de la TIGIE, cuando se trate de la salida de mercancías del territorio nacional.

II. Requisitos:

- a)** Acreditar que, de manera previa a la solicitud o prórroga de la autorización para la entrada o salida de mercancías del territorio nacional por lugar distinto al autorizado, cuentan con las concesiones, permisos, autorizaciones, asignaciones o contratos, según corresponda, otorgados por la Secretaría de Marina, la SENER, la Comisión Nacional de Energía, la Secretaría de Salud, la SICT, la Comisión Reguladora de Energía, la Agencia Nacional de Seguridad Industrial y de Protección al Medio Ambiente del Sector Hidrocarburos, la Comisión Nacional de Hidrocarburos y otras autoridades competentes, de acuerdo al tipo de mercancía a importar o exportar, así como al tipo de instalación para llevar a cabo las actividades de trasvase, almacenamiento, transporte, compresión, descompresión, regasificación, licuefacción y cualquier otra actividad regulada vinculada a la importación o exportación de las mercancías. La solicitud correspondiente no podrá formularse —ni la autorización o prórroga de la autorización para la entrada o salida de mercancías del territorio nacional por lugar distinto al autorizado podrá otorgarse— por un periodo mayor al de la vigencia de las concesiones, permisos, autorizaciones, asignaciones o contratos correspondientes o respecto de rutas y ubicaciones específicas distintas a las establecidas por las autoridades competentes en las concesiones, permisos, autorizaciones o contratos mencionados.

En el caso de las mercancías de la fracción I, inciso a) a que se refiere la presente regla, no se podrá efectuar el trasvase directo a pipas o autotanques, únicamente se deberá hacer por medio de ductos o para almacenamiento. Lo señalado en este párrafo no será aplicable tratándose de operaciones de entrada y salida del territorio nacional de las referidas mercancías por cuestiones de seguridad nacional.

- b) Acreditar que sus clientes cuentan con permiso o autorización de las autoridades competentes para realizar la distribución, comercialización, transporte, expendio al público y cualquier otra actividad regulada vinculada a la importación o exportación de las mercancías.
- c) Acreditar que cuentan con controles e instrumentos de medición que faciliten identificar el peso, volumen, cantidad y calidad de las mercancías que se importarán o exportarán. Tratándose de los hidrocarburos y petrolíferos, incluso mezclados con otros componentes que no provengan del petróleo o gas natural, a que se refiere el inciso a) de la fracción anterior, se deberá contar con los equipos y programas informáticos para llevar controles volumétricos a que se refiere el artículo 28, fracción I, apartado B del CFF.
- d) Acreditar que las instalaciones en que se llevarán a cabo las operaciones por las que se solicita la autorización son adecuadas para realizar el despacho de las mercancías y se encuentran autorizadas para el manejo, carga, descarga, transbordo o trasvase, embarque, desembarque y toma de muestras de las mercancías a importar o exportar, para lo cual cuentan con los permisos y autorizaciones de la SENER, la Comisión Reguladora de Energía, la Comisión Nacional de Energía, la Agencia Nacional de Seguridad Industrial y de Protección al Medio Ambiente del Sector Hidrocarburos y la SICT, así como que cuentan con accesos y edificaciones necesarias para que las autoridades competentes realicen las revisiones conducentes y que cuentan con el equipo de seguridad que se requiera a efecto de proporcionarlo a las autoridades supervisoras para el desarrollo de su labor.
- e) Otorgar al SAT, de manera electrónica, acceso directo, en línea y en tiempo real a la información de entradas y salidas de mercancías de la instalación de que se trate, así como a los sistemas de control de inventarios.
- f) Acreditar que cuentan con cámaras portátiles y con un sistema de cámaras de circuito cerrado de televisión de acuerdo con los "Lineamientos para las cámaras de circuito cerrado de televisión", emitidos por las autoridades aduaneras, incluyendo la infraestructura y equipamiento necesario para que las autoridades puedan realizar la consulta a las cámaras de circuito cerrado en tiempo real, así como conservar y tener a disposición de las autoridades las grabaciones realizadas, por un periodo mínimo de sesenta días.

Las cámaras a que se refiere este inciso deberán garantizar la visibilidad de las áreas utilizadas para carga, descarga, entradas y salidas de las instalaciones en todo momento.

- g) Acreditar que cuentan con medios de control, registro y vigilancia para la entrada y salida de personas, mercancías y medios de transporte de las instalaciones.
- h) Respecto a las mercancías a que se refiere la fracción I, inciso a) de la presente regla, contar con la opinión técnica favorable de la ACSMC sobre el cumplimiento de las medidas de seguridad del programa informático para llevar controles volumétricos, de conformidad con los apartados 30.6.1.3., 30.6.1.4. y 30.6.2. contenidos en el Anexo 21 "Especificaciones técnicas de funcionalidad y seguridad de los equipos y programas informáticos para llevar controles volumétricos de hidrocarburos y petrolíferos" de la RMF, la cual se deberá solicitar de conformidad con la ficha de trámite 70/LA "Solicitud de opinión técnica favorable sobre el cumplimiento de las medidas de seguridad del programa informático para llevar controles volumétricos, para obtener la autorización para la entrada o salida de mercancías del territorio nacional por lugar distinto al autorizado", en relación con la ficha de trámite 49/LA "Autorización y prórroga para la entrada o salida de mercancías de territorio nacional por lugar distinto al autorizado", contenidas en el Anexo 2.

- i) Acreditar que, tratándose de instalaciones portuarias, estas cumplen con el Código Internacional de Protección de Buques e Instalaciones Portuarias.
- j) Tratándose de prórrogas, presentar, el contrato celebrado con los laboratorios registrados ante la SE o laboratorios autorizados por la SENER, por la Comisión Reguladora de Energía o por la Comisión Nacional de Energía, según corresponda, para acreditar la calidad de la mercancía en términos de la regulación nacional vigente, así como los informes de calidad de los productos que corresponden a las operaciones realizadas durante la vigencia de la autorización para la entrada o salida de mercancías del territorio nacional por lugar distinto al autorizado que se pretende prorrogar.
- k) Contar durante la vigencia de la autorización, o prórroga de la misma, con un sistema tecnológico que integre los sistemas de control de inventarios volumétricos, cuando corresponda, de videovigilancia, seguridad, trazabilidad y monitoreo en tiempo real de las mercancías que ingresen, permanezcan o salgan del lugar, que interopere con el sistema electrónico aduanero y con acceso remoto continuo en línea, para las autoridades aduaneras, conforme a los lineamientos que al efecto emita la ANAM.

Las empresas públicas del Estado que por medio de ductos realicen el tránsito de petróleo crudo, productos petrolíferos, y petroquímicos y sus especialidades, gas y sus derivados, establecidos en la Ley del Sector Hidrocarburos y en el Reglamento de las Actividades a que se refiere el Título Tercero de la Ley Hidrocarburos, que hayan obtenido la autorización a que se refiere la presente regla, para destinar dichas mercancías al régimen de tránsito internacional, deberán iniciar y concluir sus operaciones en los lugares que cuenten con la autorización utilizando la ruta de transporte señalada en la propia autorización y efectuar su traslado dentro de los plazos establecidos en el Anexo 15, al cual se le sumarán dos días por motivos de almacenaje en el lugar de arribo, computados a partir del día siguiente a aquel en que se concluya la descarga, con independencia de lo anterior, deberán contar con el permiso de transporte de hidrocarburos o petrolíferos vigente expedido por la SENER, por la Comisión Reguladora de Energía o por la Comisión Nacional de Energía, según corresponda.

La autorización a que se refiere la presente regla, no se otorgará tratándose de las materias primas o productos terminados de procedencia extranjera, que sean o contengan estupefacientes o psicotrópicos a que se refiere el artículo 133 del Reglamento de Insumos para la Salud, así como los precursores químicos que se indican a continuación:

- I. Fentanilo que se clasifiquen en las fracciones arancelarias: 2903.99.99, 2921.41.01, 2933.33.03, 2933.34.91, 2933.35.01, 2933.36.01, 2933.37.01, 2933.39.91, 2933.39.99.
- II. Metanfetamina que se clasifiquen en las fracciones arancelarias: 2811.19.99, 2837.19.99, 2903.12.01, 2904.20.99, 2912.11.01, 2914.13.01, 2914.40.02, 2914.40.99, 2915.11.01, 2915.12.03, 2915.13.01, 2915.31.01, 2916.34.01, 2916.39.08, 2916.39.99, 2921.19.99, 2922.50.99, 2924.19.06, 2924.19.99, 2924.29.99, 2930.90.99, 2932.92.01, 2932.99.99, 2939.41.01, 2939.42.01, 2939.49.99, 2939.69.99.
- III. Químicos esenciales que se clasifiquen en las fracciones arancelarias: 2801.20.01, 2804.70.04, 2811.29.99, 2815.11.01, 2815.12.01, 2815.20.03, 2827.10.01, 2827.20.01, 2841.69.99, 2902.20.01, 2905.59.99, 2915.29.99, 2915.31.01, 2915.39.99, en la partida 29.18, 2922.19.99, 2926.90.99, 2930.90.99.

Tratándose de la salida de las mercancías clasificadas en las fracciones arancelarias 2815.11.01, 2815.12.01 y 2815.20.03, se podrá otorgar la autorización a que se refiere la presente regla para instalaciones que se ubiquen en el municipio de Coatzacoalcos, Veracruz, siempre que se acredite que se trata de mercancías nacionales, y que se cuenta con el CFDI por la enajenación correspondiente.

Ley 10, 19, 40, 130, 131, LFD 4, 40, LIGIE 1, Capítulos 25, 26, 27, 28, 29 y 38, Ley de Hidrocarburos, Ley del Sector Hidrocarburos, CFF 28, Reglamento 11, 12, 14, Reglamento de Insumos para la Salud 133, RGCE 1.1.4., 1.2.2., 2.4.11., 4.5.1., 4.6.11., Anexos 2, 10, 14 y 15, RMF Anexos 4 y 21

Obligaciones que deberán cumplirse para mantener la autorización para la entrada o salida de mercancías del territorio nacional por lugar distinto al autorizado

2.4.2. Para los efectos de los artículos 10, segundo párrafo de la Ley y 11 del Reglamento, para mantener la autorización que, en su caso, se otorgue en los términos de la regla 2.4.1., las personas morales deberán:

I. Contar, durante la vigencia de la autorización o prórroga para la entrada o salida de mercancías del territorio nacional por lugar distinto al autorizado, con las concesiones, permisos, autorizaciones o contratos, según corresponda, vigentes, a que se refiere la regla 2.4.1.

Asimismo, deberán cumplir permanentemente con los requisitos y obligaciones inherentes a la autorización para la entrada o salida de mercancías del territorio nacional por lugar distinto al autorizado.

II. Permitir en todo momento a las autoridades fiscales, aduaneras y a cualquier otra autoridad federal competente, el acceso a las instalaciones, equipos e información necesarias, para llevar a cabo las revisiones y verificaciones correspondientes, así como permitir y facilitar la revisión de las mercancías, los medios de transporte, sus conductores y su tripulación y personal en general relacionado con los contribuyentes, de conformidad con la normatividad nacional e internacional aplicable. En las revisiones conducentes, deberán proporcionar a la autoridad supervisora el equipo de seguridad que se requiera para el desarrollo de su labor.

Para realizar las revisiones a que se refiere el párrafo anterior, las autoridades fiscales, aduaneras y a cualquier otra autoridad federal competente podrá apoyarse de los sistemas, equipos tecnológicos, o cualquier otro medio o servicio con el que se cuente.

III. Grabar con cámaras portátiles o drones el arribo, despacho y salida de las mercancías, con independencia de la grabación que se realice mediante el circuito cerrado de televisión.

IV. Llevar un Registro de los conocimientos de embarque (Bill of Lading) o manifiestos de carga que ampare la mercancía de procedencia extranjera que se introduzca a través del lugar distinto al autorizado y de los CFDI con complemento Carta Porte con los que se ampare la mercancía que haya salido de las instalaciones, el cual deberá mantener en todo momento a disposición de la autoridad fiscal.

V. Cuando las autorizaciones concedidas para la entrada o salida de mercancías del territorio nacional por lugar distinto al autorizado que se refieran a hidrocarburos y petrolíferos, incluso mezclados con otros componentes que no provengan del petróleo o gas natural, a que se refiere la regla 2.4.1., segundo párrafo, fracción I, inciso a), los contribuyentes deberán, además:

a) Remitir la información de controles volumétricos, de conformidad con la regla 2.8.1.6., fracción III de la RMF.

b) Enviar de conformidad con lo señalado en la ficha de trámite 107/CFF "Avisos de controles volumétricos", contenida en el Anexo 2 "Trámites fiscales" de la RMF, el dictamen que determine el tipo de hidrocarburo o petrolífero de que se trate, poder calorífico del gas y el octanaje en el caso de gasolina, a que se refiere la regla 2.6.1.6. de la RMF, y conforme el apartado 31.3. del Anexo 22 "Servicios de verificación de la correcta operación y funcionamiento de los equipos y programas informáticos para llevar los controles volumétricos y de los certificados que se emitan" de la RMF, el certificado de la correcta operación y funcionamiento de los equipos y programas informáticos para llevar controles volumétricos establecido en la regla 2.6.1.5. de la RMF.

c) Presentar, a más tardar el 1 de abril de cada año, el dictamen de calidad que corresponda entregar a la SENER o a la Comisión Nacional de Energía para acreditar la calidad de las mercancías en términos de la regulación nacional vigente, así como el contrato celebrado vigente y/o certificado expedido con los laboratorios extranjeros registrados ante la SE, o laboratorios autorizados por las referidas Comisiones.

RGCE 2.4.1., RMF 2.7.7.1.1., 2.6.1.5., 2.6.1.6., 2.7.7.1.2., 2.8.1.6., Anexos 2 y 22

Procedimiento para efectuar el despacho por lugar distinto al autorizado**2.4.3.**

Para los efectos del artículo 11 del Reglamento y la regla 2.4.1., las personas morales autorizadas conforme a dichas disposiciones previo al despacho de las mercancías que ingresen a territorio nacional o se extraigan del mismo, deberán informar a la aduana respectiva, con veinticuatro horas de anticipación, el nombre, número de registro y fecha de arribo del buque, lista de la tripulación y descripción de sus mercancías, para el caso de ingreso al territorio nacional, tratándose de extracciones, el nombre del buque y fecha de salida; asimismo, además de la descripción y peso o volumen de la mercancía, en su caso, los datos de identificación de la aeronave o del medio de transporte del que se trate, a través de los cuales ingresará o se extraerá del territorio nacional.

Las empresas autorizadas deberán declarar el peso o volumen de las mercancías que ingresen a territorio nacional, de conformidad con el CFDI o documento equivalente, y el conocimiento de embarque, guía aérea o documento de transporte de que se trate.

El despacho se realizará conforme a lo siguiente:

I. Importación:

Se presentará el pedimento correspondiente al total del embarque, ante el módulo de selección automatizado, antes de que se efectúe la descarga de las mercancías.

Si procede el reconocimiento aduanero, este se practicará en las instalaciones donde se realice la descarga de las mercancías de conformidad con lo establecido por la Ley, esto es, en el lugar autorizado para su entrada al territorio nacional.

Si aplica el desaduanamiento libre, se procederá a la descarga de las mercancías del buque, aeronave o medio de transporte de que se trate, al almacén de la empresa autorizada, y en la ubicación autorizada para tal efecto.

La salida de las mercancías del lugar autorizado para su entrada al país podrá efectuarse en varios vehículos siempre que se presente copia del pedimento al amparo del cual hayan sido despachadas, sin que requiera la presentación del Pedimento Parte II, a que se refiere la regla 3.1.21., primer párrafo, fracción III, inciso b), preservándose en todo momento la calidad del producto.

Se deberá acompañar al pedimento el certificado de peso o volumen, en los casos de que las mercancías se presenten a granel.

Cuando la cantidad declarada en el pedimento sea inferior a la asentada en el certificado de peso o volumen, o bien a la determinada por el sistema de pesaje o medición, se deberá presentar un pedimento de rectificación durante los primeros diez días de cada mes, declarando la cantidad mayor, conforme a los siguientes porcentajes:

- a) Tratándose de las siguientes fracciones arancelarias y NICO: 2709.00.05 01, 2709.00.05 02, 2709.00.05 03, 2709.00.99 00, 2710.12.99 03, 2710.12.99 04, 2710.12.99 05, 2710.12.99 06, 2710.12.99 91, 2710.12.99 99, 2710.19.99 03, 2710.19.99 04, 2710.19.99 05, 2710.19.99 08, 2710.19.99 91, 2710.20.01 00, 2711.11.01 00, 2711.12.01 00 (en estado líquido), 2711.19.01 00 y 3826.00.01 00, si la cantidad declarada en el pedimento difiere en más de un 0.5%.
- b) Tratándose de las siguientes fracciones arancelarias y NICO: 2711.12.01 00 (en estado gaseoso) y 2711.21.01 00, si la cantidad declarada en el pedimento difiere en más de un 1%.
- c) En las demás mercancías, si la cantidad declarada en el pedimento difiere en más de un 2%.

Al pedimento de rectificación deberá anexarse el certificado de peso, volumen y calidad, y el documento que lo acredite, determinado por el sistema de pesaje o medición, así como el dictamen de laboratorio que acredite la calidad.

II. Exportación:

Se presentará el pedimento correspondiente al total del embarque, ante el mecanismo de selección automatizado, previamente a que se realice la carga de las mercancías.

Tratándose de la exportación de mercancías clasificadas en las fracciones arancelarias 2815.11.01, 2815.12.01 y 2815.20.03, se deberá presentar adjunto al pedimento lo siguiente:

- a) Escrito libre que contenga el nombre, denominación o razón social, RFC o número de identificación fiscal, país de residencia, teléfono y correo electrónico del cliente con el que se realizó la operación comercial.
- b) Relación de los CFDI que se emitieron por la enajenación de las mercancías.
- c) Documentación e información con la que se compruebe la realización de las operaciones que amparan los comprobantes señalados en el inciso anterior.

En el caso de graneles sólidos o líquidos, se podrá presentar el pedimento de exportación a la aduana dentro del plazo de tres días siguientes a aquel en el que se terminen las maniobras de carga correspondientes, a fin de que los datos que permitan cuantificar las mercancías sean declarados con toda veracidad, preservando en todo momento la calidad del producto.

Si el resultado del mecanismo de selección automatizado es el reconocimiento aduanero, este se practicará en forma documental, sin perjuicio de que la autoridad aduanera practique el reconocimiento físico de las mercancías.

Una vez concluido el reconocimiento aduanero de la mercancía o cuando el resultado del mecanismo de selección automatizado sea desaduanamiento libre, la mercancía podrá retirarse del lugar autorizado para la salida de la misma.

III. Tránsito internacional:

Se tramitará el pedimento de tránsito internacional, cumpliendo con el siguiente procedimiento:

- a) Declarar la clave de pedimento que corresponda de conformidad con en el apéndice 2, asentando la clave del identificador que corresponda conforme al apéndice 8, contenido en el Anexo 22. Asimismo, se deberá declarar la fracción arancelaria y el NICO.
- b) Deberá declararse el total de la mercancía que comprenda el embarque.
- c) Determinar provisionalmente las contribuciones correspondientes de conformidad con la regla 4.6.10., fracción I.
- d) Anexar el certificado de peso, volumen y calidad.
- e) Presentar la impresión del pedimento ante la aduana con el código de barras a que se refiere el apéndice 17, contenido en el Anexo 22 y activar el mecanismo de selección automatizado antes de que se efectúe la descarga de las mercancías.
- f) Para efectuar el cierre del tránsito, será necesario presentar la impresión del pedimento ante la aduana con el código de barras a que se refiere el apéndice 17, contenido en el Anexo 22 y activar el mecanismo de selección automatizado. Cuando al pedimento modulado le corresponda reconocimiento aduanero, este se efectuará de manera documental.

La empresa autorizada conforme a la regla 2.4.1., de conformidad con el artículo 133, fracción II de la Ley, será la responsable del tránsito internacional, por lo que el agente aduanal, agencia aduanal o representante legal acreditado, anotará en el reverso de la impresión del pedimento la siguiente leyenda:

“_____ (nombre del representante legal de la empresa transportista)_____, en representación de_____(anotar el nombre o razón social del transportista)_____, según acredita con _____ (anotar los datos del poder notarial mediante el cual acredita su personalidad)_____, y que tiene facultades para realizar este tipo de actos, con número de registro _____(anotar el número de registro ante la aduana)_____ ante esta aduana. Por este conducto, mi representada acepta la responsabilidad solidaria por los créditos fiscales que se originen con motivo de las irregularidades e infracciones a que se refiere el artículo 133 de la Ley Aduanera, y la responsabilidad que corresponda conforme a la citada Ley, y cualquier otra infraccionada con motivo de su actuación en relación con las mercancías manifestadas en este pedimento”.

Al calce de la leyenda anterior, deberá aparecer la firma del representante legal del transportista.

Cuando las cantidades establecidas en los medidores de salida de las mercancías sean inferiores a las asentadas en el pedimento, en el certificado de peso o volumen o bien a la determinada por el sistema de pesaje o medición, en los porcentajes que se indican en los siguientes numerales, deberán presentar el pedimento de importación definitiva con el que se ampare la mercancía faltante:

1. Tratándose de las fracciones arancelarias y NICO 2709.00.05 01, 2709.00.05 02, 2709.00.05 03, 2709.00.99 00, 2710.12.99 03, 2710.12.99 04, 2710.12.99 05, 2710.12.99 06, 2710.12.99 91, 2710.12.99 99, 2710.19.99 03, 2710.19.99 04, 2710.19.99 05, 2710.19.99 08, 2710.19.99 91, 2710.20.01 00, 2711.11.01 00, 2711.12.01 00 (en estado líquido), 2711.19.01 00 y 3826.00.01 00, si la cantidad declarada en el pedimento difiere en más de un 0.5%.
2. Tratándose de las fracciones arancelarias y NICO 2711.12.01 00 (en estado gaseoso) y 2711.21.01 00, si la cantidad declarada en el pedimento difiere en más de un 1%.
3. En las demás mercancías, si la cantidad declarada en el pedimento difiere en más de un 2%.

En caso de no presentar el pedimento de importación definitiva con el que se ampare la mercancía faltante, se actualizará la infracción establecida en el artículo 176, fracción I de la Ley y la aduana de despacho deberá aplicar la sanción señalada en el artículo 178, fracción I del mismo ordenamiento, considerando el valor comercial de la mercancía. En este caso, cuando se acredite que la diferencia deriva del proceso de conducción de las mercancías, será posible clasificar la mercancía en la fracción arancelaria con el NICO que corresponda a la mercancía resultante del proceso.

Para efectuar el despacho aduanero de las mercancías en los términos de la presente fracción, se podrá proporcionar la información señalada en el primer párrafo de la presente regla, con tres horas de anticipación al despacho de las mercancías.

Para destinar la mercancía al régimen de depósito fiscal y su extracción del mismo para retorno al extranjero, se estará a las reglas 1.9.14. y 4.5.12., y se deberá efectuar el despacho de las mercancías conforme al procedimiento establecido en las fracciones I o II de la presente regla.

Tratándose de lo señalado en las fracciones I y III de esta regla, para efectuar el despacho aduanero de las mercancías, en todos los casos se deberá acompañar al pedimento la representación impresa, en papel o formato digital del CFDI con complemento Carta Porte a que se refiere la regla 2.7.7.1.1. de la RMF con el que se ampare el traslado de la mercancía que haya salido de las instalaciones y se deberá declarar en el pedimento la clave del identificador que corresponda conforme al apéndice 8, contenido en el Anexo 22.

Ley 36-A, 133, 176, 178, LIGIE 1, Capítulos 27 y 38, Reglamento 11, RGCE 1.9.14., 2.4.1., 3.1.21., 4.5.12., 4.6.10., Anexo 22, RMF 2.7.7.1.1., 2.7.7.1.2.

Autorización para la introducción o extracción de mercancías de territorio nacional, mediante tuberías, ductos, cables u otros medios susceptibles de conducirlos

2.4.4.

Para los efectos de los artículos 11, 56, fracción III, 84 de la Ley y 39 del Reglamento, para la introducción o extracción de mercancías de territorio nacional, mediante tuberías, ductos, cables u otros medios susceptibles de conducirlos para su importación o exportación, se deberá cumplir con lo siguiente:

- I. Presentar la solicitud de autorización, para la introducción o extracción de mercancías de territorio nacional, mediante otros medios de conducción, de conformidad con la ficha de trámite 50/LA "Autorización y prórroga para la introducción o extracción de mercancías del territorio nacional, mediante tuberías, ductos, cables u otros medios de conducción", contenida en el Anexo 2.

Los autorizados podrán solicitar la prórroga de la autorización, de conformidad con la ficha de trámite de referencia.

- II. Los autorizados tendrán las siguientes obligaciones:
- a) Deberán llevar un registro automatizado que contenga los datos indicados en la ficha de trámite 50/LA "Autorización y prórroga para la introducción o extracción de mercancías del territorio nacional, mediante tuberías, ductos, cables u otros medios de conducción", contenida en el Anexo 2.
 - b) Elaborar y pagar los pedimentos considerando la cantidad y el valor de la mercancía declarado en el CFDI o documento equivalente.
 - c) La cantidad de mercancía declarada en el pedimento podrá variar en una diferencia mensual contra las cantidades registradas por los medidores instalados por la empresa autorizada o, en su caso, por los CFDI o documento equivalente del proveedor o del prestador de servicio de transporte conforme a los siguientes porcentajes:
 1. Hasta un 0.5% tratándose de las siguientes fracciones arancelarias y NICO: 2709.00.05 01, 2709.00.05 02, 2709.00.05 03, 2709.00.99 00, 2710.12.99 03, 2710.12.99 04, 2710.12.99 05, 2710.12.99 06, 2710.12.99 91, 2710.12.99 99, 2710.19.99 03, 2710.19.99 04, 2710.19.99 05, 2710.19.99 08, 2710.19.99 91, 2710.20.01 00, 2711.11.01 00, 2711.12.01 00 (en estado líquido), 2711.19.01 00 y 3826.00.01 00.
 2. Hasta un 1% tratándose de la fracción arancelaria y NICO: 2711.12.01 00 (en estado gaseoso) y 2711.21.01 00.
 3. Hasta un 5% en las demás.

Si al momento de realizar los ajustes correspondientes se determina una diferencia mayor a la señalada en los numerales anteriores, según corresponda, de las cantidades registradas en los medidores o del CFDI o documento equivalente del proveedor o del prestador de servicio de transporte, se deberá presentar un pedimento de rectificación asentando la clave del identificador que corresponda conforme al apéndice 8, contenido en el Anexo 22, dentro de los treinta días posteriores a la presentación del pedimento de importación, declarando las cantidades efectivamente importadas y efectuar el pago de las contribuciones que correspondan, con las actualizaciones y recargos calculados en los términos de los artículos 17-A y 21 del CFF.
 - d) En el primer bimestre de cada año, deberán presentar ante la DGJA, la información contenida en el registro automatizado, mediante escrito en el que manifieste, bajo protesta de decir verdad, que efectivamente es la información generada en el ejercicio fiscal anterior con motivo de la mercancía comprada o vendida, contra la mercancía cuya entrada o salida se hubiese registrado en los medidores instalados.

Ley 10, 11, 56, 84, LFD 4, 40, LIGIE 1, Capítulos 27 y 38, CFF 17-A, 21, Reglamento 39, RGCE 1.2.2., Anexos 2 y 22, RMF Anexo 4

Procedimiento para la obtención del CAAT

- 2.4.5.** Para los efectos de los artículos 10., 6o. y 20, fracciones II, VII y X de la Ley, y las reglas 1.9.8., fracción III, 1.9.9., fracción II, 1.9.10., 1.9.15., y 2.4.6., las personas físicas o morales que requieran inscribirse en el registro de empresas porteadoras, deberán realizar el trámite ante la DGMEIA, ingresando a la Ventanilla Digital, conforme a lo siguiente:
- I. Tratándose del agente internacional de carga constituido conforme a la legislación nacional, del agente naviero general o del agente naviero consignatario de buques, únicamente deberá capturar el nombre del director general, en el caso de personas morales.
 - II. Tratándose del agente internacional de carga residente en el extranjero o constituido de conformidad con las leyes extranjeras, deberá acceder a la Ventanilla Digital, con la e.firma de su representante en territorio nacional, designado en términos de lo señalado en el artículo 20, último párrafo de la Ley, proporcionando la siguiente información:

- a) Nombre, denominación o razón social.
- b) Número de identificación fiscal en el país de residencia y número de seguro social.
- c) Domicilio.
- d) Dirección de correo electrónico.

Para efectos de la presente fracción se entenderá que el agente internacional de carga designa como su representante en territorio nacional, en los términos que señala el artículo 20, último párrafo de la Ley, a la persona que ingrese a la Ventanilla Digital para obtener el registro de empresa porteadora.

- III. Tratándose de personas que proporcionen el servicio de autotransporte terrestre o de los propietarios de vehículos de carga, residentes en el extranjero o constituidos de conformidad con las leyes extranjeras, para los efectos de este numeral, podrán acceder a la Ventanilla Digital sin el uso de la e.firma, efectuando un registro previo en la misma, proporcionando la siguiente información:

- a) Nombre, denominación o razón social.
- b) Número de identificación fiscal en el país de residencia y número de seguro social.
- c) Domicilio.
- d) Nombre del director general.
- e) Lista del parque vehicular y de las unidades de arrastre, incluyendo el NIV o número de serie; tipo de vehículo en términos del apéndice 10, contenido en el Anexo 22; color del vehículo; número de placas, estado o provincia y país emisor para cada vehículo; y unidad de arrastre.

Tratándose del parque vehicular, adicionalmente el número económico y el número de dispositivo de identificación de radiofrecuencia (transponder), con las características tecnológicas de conformidad con el apéndice 22, fracción II, contenido en el Anexo 22.

- f) Lista de sus choferes, incluyendo su nacionalidad, CURP (en el caso de mexicanos) o número de seguro social (tratándose de extranjeros), país de residencia y dirección completa de cada uno de ellos, así como número de gafete de identificación que corresponda de conformidad con la regla 2.3.10., expedido por la autoridad aduanera.
- g) Nombre, denominación o razón social de los socios, tratándose de personas morales.

- IV. Tratándose de las personas que proporcionen el servicio de autotransporte terrestre y de los propietarios de vehículos de carga:

- a) Nombre del director general de la persona moral, en su caso.
- b) Lista del parque vehicular y de las unidades de arrastre incluyendo el NIV o número de serie; tipo de vehículo en términos del Anexo 22, apéndice 10; color del vehículo; número de placas, estado o provincia y país emisor para cada vehículo; y unidad de arrastre.

Tratándose del parque vehicular, adicionalmente el número económico y el número de dispositivo de identificación de radiofrecuencia (transponder), con las características tecnológicas de conformidad con el Apéndice 22, fracción II, contenido en el Anexo 22.

- c) Lista de sus choferes, incluyendo su nacionalidad, CURP (en el caso de mexicanos) o número de seguro social (tratándose de extranjeros), país de residencia y dirección completa de cada uno de ellos, así como número de gafete de identificación que corresponda de conformidad con la regla 2.3.10., expedido por la autoridad aduanera.
- d) Nombre y en su caso la clave en el RFC de los socios, tratándose de personas morales.

- V. Tratándose de las empresas de transportación marítima:
- a) Nombre, denominación o razón social de la empresa de transportación marítima.
 - b) La clave en el RFC o número de seguro social en el caso de personas físicas extranjeras.
 - c) Domicilio.
 - d) Dirección de correo electrónico.
 - e) Nombre del director general de la persona moral, en su caso.

En este caso, la solicitud del registro para obtener el CAAT se realizará por conducto de su agente naviero general o agente naviero consignatario de buques.

El resultado de la solicitud será dado a conocer en la Ventanilla Digital a que hace referencia la presente regla, dentro del plazo establecido en el artículo 37 del CFF.

- VI. Tratándose de empresas que proporcionen el servicio de transportación aérea de carga, residentes en el extranjero o constituidas de conformidad con las leyes extranjeras, deberán acceder a la Ventanilla Digital, con la e.firma de su representante en territorio nacional, designado en términos de lo señalado en el artículo 20, último párrafo de la Ley, proporcionando la siguiente información:
- a) Nombre, denominación o razón social.
 - b) Número de identificación fiscal en el país de residencia y número de seguro social.
 - c) Domicilio.
 - d) Clave IATA o ICAO.
 - e) Dirección de correo electrónico.

Para efectos de la presente fracción se entenderá que las empresas que proporcionen el servicio de transportación aérea de carga designan como su representante en territorio nacional, en los términos que señala el artículo 20, último párrafo de la Ley, a la persona que ingrese a la Ventanilla Digital para obtener el registro de empresa porteadora.

- VII. Tratándose de las empresas que proporcionen el servicio de transportación aérea de carga constituidas conforme la legislación nacional, únicamente deberán proporcionar la Clave IATA o ICAO.

El registro tendrá una vigencia de un año y podrá renovarse anualmente cumpliendo con las formalidades establecidas para su otorgamiento.

Si con posterioridad a la obtención del CAAT, cambia la información registrada en la Ventanilla Digital, se deberán realizar las actualizaciones correspondientes en dicho sistema, inmediatamente después de la modificación.

La ANAM podrá cancelar el CAAT cuando el titular presente un aviso de cancelación en el RFC, un aviso de suspensión de actividades en el RFC, incurra en cualquiera de las causales establecidas en el artículo 144-A de la Ley, o permita que utilicen su CAAT a personas que aún no realicen o concluyan el trámite para obtenerlo o, en su caso, les haya sido cancelado.

Ley 1o., 6o., 20, 144-A, CFF 37, RGCE 1.9.8., 1.9.9., 1.9.10., 1.9.15., 2.3.10., 2.4.6., Anexo 22

Obligación de presentar el CAAT en recintos fiscales o fiscalizados

- 2.4.6.** Para los efectos de los artículos 20, fracciones II y VII y 36 de la Ley, las empresas de autotransporte terrestre y los propietarios de vehículos de carga que requieran ingresar a los recintos fiscales o fiscalizados para el traslado de mercancías de comercio exterior, deberán obtener previamente el CAAT a que se refiere la regla 2.4.5., y proporcionarlo al agente aduanal, o agencia aduanal, o apoderado aduanal o representante legal acreditado, que realizará el despacho de las mercancías que van a transportar, al momento de recibirlas.

Ley 20, 36, RGCE 2.4.5.

Transmisión de información por parte del SEPOMEX

2.4.7. Para los efectos de los artículos 21, fracciones VI y VII de la Ley y 35 y 36 del Reglamento, el SEPOMEX deberá presentar a través de medios electrónicos o transmitir, a través del SEA, mediante documento electrónico o digital, la siguiente información contenida en las guías, bultos y envíos postales, veinticuatro horas antes que la mercancía ingrese al territorio nacional o que se pretenda extraer del mismo por la vía postal y que retorne al remitente:

- I. Número de guía.
- II. Nombre del remitente o destinatario.
- III. Domicilio del remitente o destinatario.
- IV. Descripción de la mercancía.
- V. Número de bultos o piezas.
- VI. País de origen de las mercancías.
- VII. Peso en Kilogramos.
- VIII. Valor total de la guía postal.
- IX. Fecha de arribo.
- X. Cuando el SEPOMEX identifique que se trata de mercancía cuya importación o exportación está prohibida deberá informar en los términos establecidos en la presente regla, de conformidad con el artículo 35 del Reglamento de la Ley.

Ley 6o., 21, Reglamento 35, 36, 37, RGCE 3.7.2.

Procedimiento para el abastecimiento de vuelos

2.4.8. Para los efectos del artículo 97 del Reglamento, para efectuar el transbordo de mercancía de procedencia extranjera necesaria para satisfacer las necesidades del vuelo o para su venta en vuelos internacionales, deberá efectuarse el siguiente procedimiento:

- I. Dentro del recinto fiscalizado señalado por la aduana del Aeropuerto Internacional de que se trate, donde se almacenan las mercancías en depósito ante la aduana, el personal de la aerolínea deberá colocar un candado y flejar el carro o caja metálica que contenga las mercancías, el cual, junto con un manifiesto que detalle su contenido será presentado previamente a la autoridad aduanera para que verifique el contenido y que se coloque el candado y el fleje, antes de que dichas mercancías sean abordadas a la aeronave en que se realice el vuelo internacional.
- II. El carro o caja metálica se abordará en la aeronave y podrá abrirse hasta el momento que la misma despegue del aeropuerto donde realizó su última escala en territorio nacional, con destino al extranjero. Previamente, la línea aérea deberá dar aviso a la autoridad aduanera de dicho aeropuerto para que verifique que se dé cumplimiento a lo señalado en la presente regla.
- III. En el caso de que la aeronave en la que se aborda la mercancía, no sea la que finalmente la transportará al extranjero, sino que sólo la trasladará a otro aeropuerto nacional en el cual se llevará a cabo la conexión con otra aeronave que vaya a realizar un vuelo internacional; la línea aérea deberá dar aviso a la autoridad aduanera, para que en presencia de esta se efectúe dicho transbordo a la aeronave que realizará el vuelo internacional y verifique que el carro o caja metálica tiene intactos los candados y flejes colocados en el aeropuerto de origen, así como que el contenido corresponda a la mercancía efectivamente declarada en el manifiesto.

Al retornar al territorio nacional el carro o caja metálica será bajado en la estación de conexión, quedando obligada la línea aérea de avisar a la autoridad aduanera del retorno para que verifique su contenido y en su presencia se coloque un candado y se fleje por el personal de la aerolínea. Posteriormente, se deberá abordar a la aeronave que lo trasladará al Aeropuerto Internacional, junto con un manifiesto que detalle su contenido.

- IV. Una vez que retorne el carro o caja metálica al Aeropuerto Internacional de que se trate, se depositará en el recinto fiscalizado designado por la aduana.

Reglamento 97, RGCE 4.6.25.

Vista a otras autoridades competentes en caso de detección de mercancía ilícita

- 2.4.9.** Para los efectos de los artículos 3o., 10, 144, fracciones VIII, IX y XVI y 156 de la Ley, cuando la autoridad aduanera al practicar la inspección, vigilancia y revisión en el manejo, transporte o tenencia de las mercancías en los recintos fiscales y fiscalizados, detecte mercancías cuya importación esté prohibida o que sean objeto de ilícitos contemplados por leyes distintas de las fiscales, deberá hacerlo del conocimiento de las autoridades competentes a efecto de que ejerzan sus atribuciones de manera coordinada.

Ley 2o., 3o., 10, 144, 156

Base marcaría

- 2.4.10.** Para efectos de los artículos 144, fracción XXVIII, 148 y 149 de la Ley, la autoridad aduanera conformará una base de datos automatizada con la información que le proporcionen los titulares o representantes legales de las marcas registradas en México, la cual será validada por la autoridad competente y servirá de apoyo para la identificación de mercancías que ostenten marcas registradas, a fin de que se detecten posibles irregularidades en materia de propiedad intelectual. La base de datos automatizada deberá contener la siguiente información, misma que los interesados deberán actualizar de manera permanente:

- I. Denominación de la marca de que se trate.
- II. Nombre, domicilio, la clave en el RFC, teléfono, correo electrónico del titular, así como del representante legal de la marca en México.
- III. Número de registro de marca.
- IV. Fracción arancelaria y, en su caso, el NICO.
- V. Descripción detallada de las mercancías, incluyendo especificaciones, características técnicas y demás datos que permitan su identificación.
- VI. Vigencia del registro ante el Instituto Mexicano de la Propiedad Industrial.
- VII. Nombre, razón o denominación social y la clave en el RFC de los importadores, licenciatarios y distribuidores autorizados, en su caso.
- VIII. Logotipo de la marca.
- IX. Fotografías de las mercancías y, en su caso, diseño de su envase y embalaje.

La información contenida en la base de datos automatizada, podrá ser considerada por la autoridad aduanera para detectar posibles irregularidades en materia de propiedad intelectual, incluso en el despacho aduanero de las mercancías, así como durante el ejercicio de las facultades de comprobación, debiendo informar inmediatamente a la autoridad competente dicha situación, en términos de la regla 2.4.9., para los efectos que correspondan.

Ley 144, 148, 149, RGCE 2.4.9.

Procedimiento de exportación de combustible en las embarcaciones

- 2.4.11.** Para los efectos del artículo 11 del Reglamento y la regla 2.4.1., las personas morales que cuenten con autorización para la salida de mercancías del territorio nacional por lugar distinto al autorizado y dedicadas al abastecimiento de combustible a embarcaciones de matrícula extranjera con destino final a un puerto no nacional, para la salida del combustible suministrado al depósito normal de la embarcación por lugar distinto del autorizado, deberán realizar en lo aplicable el procedimiento establecido en la regla 2.4.3., fracción II y, adicionalmente, estarán a lo siguiente:

- I. Deberán presentar aviso a la aduana de despacho con veinticuatro horas de anticipación, previo a realizar el suministro de la embarcación que lo trasladará hacia el extranjero, proporcionando los datos relativos al nombre del buque, ruta de entrada y salida del territorio nacional, fecha de salida del mismo, además de la descripción, peso y volumen del combustible a exportar.
- II. Transmitir anexo al pedimento correspondiente a que se refiere la regla 2.4.3., fracción II, los documentos que acrediten el cumplimiento de las regulaciones y restricciones no arancelarias a que esté sujeto el combustible para su exportación.

- III. Una vez suministrado el combustible, la empresa que prestó el servicio deberá presentar el pedimento de exportación definitiva, ante el mecanismo de selección automatizado para que, en su caso, se proceda al reconocimiento aduanero.
- IV. Cuando la cantidad declarada en el pedimento presente variación a la asentada en el certificado de peso o volumen, deberán presentar un pedimento de rectificación durante los primeros diez días del mes siguiente a aquel en que se realizó la operación, declarando la cantidad mayor, conforme a los siguientes porcentajes:
 - a) Tratándose de las fracciones arancelarias y NICO 2710.12.99 04, 2710.12.99 05, 2710.12.99 06, 2710.12.99 91, 2710.19.99 03, 2710.19.99 04, 2710.19.99 05 y 2710.19.99 91, si la cantidad declarada en el pedimento presenta una variación en más de un 0.5%.
 - b) En las demás mercancías, si la cantidad declarada en el pedimento presenta una variación en más de un 2%.
- V. La persona moral que suministre el combustible deberá expedir un CFDI por cada operación que realice, en términos de los artículos 29 y 29-A del CFF, así como agregar en el complemento del CFDI, que al efecto se publique el Portal del SAT, la información correspondiente al número de pedimento de exportación, nombre del buque extranjero, fecha de arribo y salida del mismo, descripción de la fracción arancelaria, peso y volumen del combustible a despachar. Dicho CFDI amparará la exportación del combustible suministrado a la embarcación, durante el traslado de esta última en tráfico de altura o mixto hacia el extranjero.

Ley 36, 36-A, 43, 89, LIGIE 1, Capítulo 27, CFF 29, 29-A, Reglamento 11, RGCE 2.4.1., 2.4.3.

Despacho de mercancías mediante transmisión de información (Anexo 3)

2.4.12. Para los efectos de los artículos 35, 36, segundo párrafo, 36-A, penúltimo párrafo, 37-A, fracción II y 43, segundo párrafo de la Ley y 64 del Reglamento, la activación del mecanismo de selección automatizado para el despacho de las mercancías, se efectuará con la presentación del pedimento o aviso consolidado en dispositivo tecnológico ante las aduanas o secciones aduaneras, contenidas en el Anexo 3, cumpliendo con lo siguiente:

- I. Transmita al SEA en documento electrónico los siguientes datos:
 - a) Número de pedimento, tipo de operación, clave de la aduana, sección aduanera de despacho, patente o autorización del agente aduanal, apoderado aduanal, agencia aduanal o representante legal acreditado, según corresponda.
 - b) Los señalados en el apéndice 17, contenido en el Anexo 22, conforme a la operación de que se trate.
 - c) Número económico de la caja o contenedor y placas.
 - d) El CAAT de conformidad con la regla 2.4.5.
 - e) Cantidad de la mercancía en unidad de medida de comercialización que se despacha.
 - f) El folio fiscal del CFDI con complemento Carta Porte, a que se refieren las reglas 2.7.7.1.1., 2.7.7.1.2., 2.7.7.2.6. o 2.7.7.2.7., de la RMF según corresponda, excepto los sujetos a que se refiere la regla 2.7.7.1.5. de la misma resolución.

La transmisión se realizará mediante la captura de los datos declarados por el agente aduanal, apoderado aduanal, agencia aduanal o representante legal acreditado, según corresponda, en el Portal del SAT de la cual se obtendrá, como medio de control, el modelo M1.7. "Documento de operación para despacho aduanero (DODA)", contenido en el Anexo 1, que contiene el acuse de referencia emitido por el SEA denominado número de integración. También se podrá realizar la transmisión mediante el envío del documento electrónico a través de un archivo que cumpla con el formato y requisitos señalados en los "Lineamientos con las especificaciones tecnológicas para realizar el despacho aduanero de mercancías con dispositivo tecnológico o con Documento de Operación para el Despacho Aduanero", mismos que se podrán consultar en el Portal de la ANAM; una vez transmitida la información, se recibirá el número de integración.

- II. Consignar el número de integración con el dispositivo tecnológico a través de la aplicación móvil "Activa NI" de conformidad con los lineamientos señalados en la fracción anterior indicando el número de gafete electrónico.

Para efectos de la presente regla el gafete electrónico constituye el dispositivo tecnológico o medio de control a que se refiere la Ley, para la activación del mecanismo de selección automatizado.

- III. Efectuar el despacho aduanero, presentando el dispositivo tecnológico junto con las mercancías.

Los componentes de integración tecnológica realizarán la lectura del dispositivo tecnológico activando el mecanismo de selección automatizado de la operación consignada en la citada aplicación móvil señalada en la fracción II de esta regla.

Cuando en la aplicación móvil se realice la consignación del número de integración asociado con el pedimento o el aviso consolidado y se active el mecanismo de selección automatizado, se entenderá que la información contenida en la transmisión es declarada por el agente aduanal, agencia aduanal o apoderado aduanal, por el importador o exportador, según el usuario y contraseña que se ingrese. El resultado de la activación del mecanismo de selección automatizado, se podrá consultar de conformidad con la regla 3.1.19.

Lo señalado en la presente regla, será aplicable únicamente en las aduanas y secciones aduaneras establecidas en el Anexo 3, las cuales cuentan con los componentes de integración tecnológica para el uso del dispositivo tecnológico, excepto en aquellas operaciones de comercio exterior que al efecto se publiquen en el Portal del SAT, en donde en sustitución del dispositivo tecnológico, se presentará la impresión del modelo M1.7. "Documento de operación para despacho aduanero (DODA)", M1.5. "Forma Simplificada del Pedimento", o M1.6. "Formato de Aviso consolidado", contenidos en el Anexo 1, según la operación de que se trate.

Ley 35, 36, 36-A, 37-A, 43, Reglamento 64, RGCE 1.2.1., 2.4.5., 3.1.8., 3.1.19., 3.1.21., 3.1.33., RMF 2.7.7.1.1., 2.7.7.1.2., 2.7.7.1.5., 2.7.7.2.6., 2.7.7.2.7., Anexos 1, 3 y 22

Aviso en operaciones realizadas mediante ferrocarril sin pedimento

2.4.13.

Para los efectos de los artículos 20, fracción III, 53 de la Ley y 33 del Reglamento, las mercancías que sean introducidas al territorio nacional o sean extraídas del mismo, mediante ferrocarril en las aduanas fronterizas, deberán contar con copia del pedimento correspondiente que ampare dichas mercancías y en el que conste que fueron debidamente pagadas las contribuciones aplicables.

Cuando se introduzcan al territorio nacional o se extraigan del mismo, furgones con mercancía sin contar con el pedimento correspondiente, la empresa transportista estará obligada a presentar un aviso a la aduana fronteriza por la que hayan ingresado o salido dichos furgones, independientemente de que los mismos se hayan sometido a la revisión de rayos X o Gamma, dentro de los dos días siguientes al de la fecha de introducción o extracción del furgón de que se trate.

Dicho aviso deberá contener la siguiente información de los furgones que no cuenten con el pedimento correspondiente:

- I. Datos de identificación del furgón.
- II. Cantidad y descripción de la mercancía. Cuando no se cuente con esta información al momento del aviso, la empresa ferroviaria así lo asentará, comprometiéndose a proveerla antes de que los furgones sean retornados a la aduana de que se trate.

Presentado el aviso, la empresa transportista contará con un plazo de quince días naturales para retornar la mercancía, efectuando el pago de la multa a que se refiere el artículo 185, fracción I de la Ley.

Cuando la empresa transportista no esté en posibilidad de retornar la mercancía en el plazo señalado en el párrafo anterior por caso fortuito o fuerza mayor, deberá presentar un aviso por arribo extemporáneo justificando las causas que motivaron el retraso.

Transcurridos los plazos señalados sin que se haya presentado el aviso o sin que se hubiera retornado la mercancía, según sea el caso, la autoridad aduanera ejercerá sus facultades de comprobación.

Lo señalado en la presente regla no será aplicable cuando se trate de mercancía prohibida, ropa usada y la mercancía señalada en los sectores 1 al 9 de la fracción I y sectores 1 al 8 de la fracción II del Anexo 10, en cuyo caso se impondrán a las empresas que realicen dichas operaciones, las sanciones correspondientes.

Ley 20, 53, 185, Reglamento 33, Anexo 10

Autorización para despacho por lugar distinto al autorizado en embarcaciones

2.4.14. Para los efectos de los artículos 10 y 19 de la Ley y 11 del Reglamento, se podrá autorizar dentro de la circunscripción territorial de las aduanas de tráfico marítimo, el despacho por lugar distinto al autorizado de las embarcaciones o artefactos navales, así como de la mercancía que transporten, cuando por la dimensión, calado o características del medio de transporte no pueda ingresar al puerto y las mercancías por su naturaleza o volumen no puedan presentarse ante la aduana que corresponda para su despacho, siempre que se presente solicitud mediante escrito libre, ante la aduana correspondiente, por lo menos con veinticuatro horas de anticipación al arribo de la embarcación o artefacto naval y proporcionar la siguiente información y documentación:

- I. Descripción de la embarcación o artefacto naval que se pretende introducir a territorio nacional y, en su caso, de la mercancía que transporte, así como la fracción arancelaria que le corresponda conforme a la TIGIE y, en su caso, el NICO.
- II. Nombre y patente del agente aduanal o autorización del apoderado aduanal o de la agencia aduanal o nombre, denominación o razón social y número de autorización del importador que realizará la operación.
- III. Indicar la logística y medio de transporte marítimo que, en su caso, el interesado pondrá a disposición de la autoridad aduanera para el traslado del personal aduanero al sitio en que se efectuará el despacho de la embarcación, o artefacto naval y/o de la mercancía transportada en ella.
- IV. En su caso, el certificado de registro del buque que compruebe las dimensiones de la embarcación o artefacto naval a importar.

Una vez que la aduana correspondiente autorice la solicitud, el despacho de la embarcación o artefacto naval, y en su caso, de las mercancías a que se refiere el primer párrafo de la presente regla, el agente aduanal, agencia aduanal, o apoderado aduanal o el representante legal acreditado, que realice la importación de la embarcación o artefacto naval y/o de la mercancía que transporten en ella, deberá presentar los pedimentos que amparen la importación definitiva o temporal, según corresponda, de la embarcación o artefacto naval y/o de la mercancía, ante el módulo de selección automatizado.

Si procede el reconocimiento aduanero, este se practicará en el lugar en que se encuentre la embarcación o artefacto naval, de conformidad con lo establecido por la Ley o, cuando el resultado sea el desaduanamiento libre, se entregará el o los pedimentos correspondientes al agente aduanal, agencia aduanal, apoderado aduanal o el representante legal acreditado, teniéndose por concluido el despacho aduanero.

Ley 10, 19, Reglamento 9, 10, 11, 14, RGCE 1.2.2.

Capítulo 2.5. Regularización de Mercancías de Procedencia Extranjera

Regularización de mercancía

2.5.1. Para los efectos del artículo 101 de la Ley, quienes tengan en su poder mercancías de procedencia extranjera y no cuenten con la documentación necesaria para acreditar su legal importación, estancia o tenencia, distintas de las referidas en la regla 2.5.2., podrán regularizarlas importándolas de manera definitiva, observando lo siguiente:

- I. Procedimiento:
 - a) Tramitar un pedimento de importación definitiva con las claves que correspondan conforme a los apéndices 2 y 8, contenidos en el Anexo 22 y presentarlo en la aduana de su elección, ante el mecanismo de selección automatizado, sin que se requiera la presentación física de las mercancías.

Si el mecanismo de selección automatizado determina que debe practicarse el reconocimiento aduanero, el mismo se efectuará de manera documental.

b) Anexar al pedimento de importación definitiva, en su caso, el documento mediante el cual se acredite el cumplimiento de las obligaciones en materia de regulaciones y restricciones no arancelarias, siendo aplicables las que rijan en la fecha del pago de las contribuciones correspondientes. Si la mercancía se encuentra sujeta a permiso o cupo, se deberá anotar en el pedimento la firma electrónica que demuestre el descargo total o parcial de dicho permiso o cupo.

c) Al tramitar el pedimento de importación definitiva, deberá determinar y pagar el IGI, IVA, demás contribuciones y las cuotas compensatorias que, en su caso, correspondan.

La base gravable de los impuestos al comercio exterior causados, se calculará de conformidad con el Título Tercero, Capítulo III, Sección Primera de la Ley. Para la determinación de la cantidad a pagar por concepto de contribuciones y en su caso, cuotas compensatorias, se estará a lo siguiente:

1. Si es posible determinar la fecha de introducción de la mercancía a territorio nacional, se determinarán las contribuciones, y en su caso, las cuotas compensatorias y medidas de transición causadas a esa fecha, mediante la aplicación de las cuotas, bases gravables y tipos de cambio de moneda vigentes en la fecha que corresponda, en términos del artículo 56 de la Ley. Al resultado derivado de la determinación se le adicionará la cantidad que proceda por concepto de actualización y recargos calculados de conformidad con los artículos 17-A y 21 del CFF, a partir del mes en que las mercancías se introdujeron a territorio nacional y hasta que se efectúe el pago, así como el pago del IVA que corresponda.

2. En caso de no poder establecer la fecha de la introducción de las mercancías, se determinarán las contribuciones y, en su caso, las cuotas compensatorias causadas a la fecha de pago, mediante la aplicación de las cuotas, bases gravables y tipos de cambio de moneda vigentes a esa fecha.

d) Las mercancías que se clasifiquen en alguna de las fracciones arancelarias del Capítulo 87 de la TIGIE, deberán presentarse ante la aduana en que se tramite el pedimento de importación, excepto las mercancías que se clasifiquen en las partidas 87.08 y 87.14 de la TIGIE, así como los remolques y semirremolques.

e) Tratándose de mercancías cuyo valor declarado en el pedimento sea inferior a su precio estimado conforme a la Resolución de precios estimados, se deberá anexar al pedimento de importación la constancia de depósito o de la garantía, que garantice las contribuciones que correspondan a la diferencia entre el valor declarado y el respectivo precio estimado de conformidad con lo establecido en la regla 1.6.28.

II. Cuando las autoridades aduaneras estén llevando a cabo facultades de comprobación, se podrá ejercer la opción a que se refiere la presente regla, siempre que además de lo señalado en la fracción anterior, se cumpla con lo siguiente:

a) Informar mediante escrito libre, a la autoridad que esté desarrollando el PAMA o el acto de fiscalización, su voluntad de importar definitivamente la mercancía, en el cual podrá autodeterminar el monto de las multas que procedan o, en su caso, solicitar la determinación de las mismas. Una vez presentado el escrito a la autoridad, el contribuyente contará con un plazo de veinte días para presentar el pedimento que acredite su importación definitiva.

En el supuesto de que el contribuyente haya presentado la autodeterminación a que se refiere el párrafo anterior, la autoridad deberá manifestar su conformidad con la misma, en un plazo no mayor a diez días.

Tratándose de PAMA, el escrito deberá presentarse antes de la emisión de la resolución establecida en los artículos 153 y 155 de la Ley. En el caso de visita domiciliaria, el escrito deberá presentarse hasta antes de que se emita el acta final. Para el caso de revisiones de gabinete, el escrito deberá presentarse hasta antes de que se emita el oficio de observaciones.

El escrito de referencia, deberá anexarse al pedimento de conformidad con la fracción I, incisos a) y b) de la presente regla.

b) Efectuar el pago de las multas que correspondan.

Cuando derivado del ejercicio de facultades de comprobación, proceda el embargo de mercancías que se clasifiquen en alguna de las fracciones arancelarias a que se refiere el Capítulo 87 de la TIGIE, para efectos de la regularización, no se requerirá su presentación ante la aduana siempre que la autoridad aduanera competente a instancia del interesado, confirme dicha situación a la aduana y que el bien no haya pasado a propiedad del Fisco Federal.

III. Para efectos de ejercer lo señalado en las fracciones I y II de la presente regla, se estará a lo siguiente:

a) No será necesario estar inscrito en el Padrón de Importadores o, en su caso, en el Padrón de Importadores de Sectores Específicos a los que se refiere el artículo 59, fracción IV de la Ley.

No procederá la aplicación de la tasa arancelaria preferencial establecida en los acuerdos o tratados de libre comercio de los que el Estado mexicano sea Parte y se encuentren en vigor, la tasa establecida en el PROSEC, en los Decretos de la Franja o Región Fronteriza, o la establecida en los Decretos para la importación definitiva de vehículos.

No se podrá realizar el pago mediante depósito en las cuentas aduaneras, a que se refiere el artículo 86 de la Ley.

IV. La opción a que se refiere la presente regla, considerando lo establecido en el artículo 101 de la Ley, no se podrá ejercer:

a) Cuando se demuestre que las mercancías de procedencia extranjera se sometieron a las formalidades del despacho y derivado del reconocimiento aduanero o de una verificación de mercancías en transporte realizadas por la ANAM, se detecten irregularidades, en estos supuestos se estará a lo que se disponga en la normatividad aplicable.

b) Cuando las mercancías hayan pasado a propiedad del Fisco Federal.

Para los efectos del artículo 146 de la Ley, quienes regularicen mercancía en los términos de la presente regla, deberán ampararla en todo tiempo, con el pedimento de importación definitiva o con la impresión del modelo M1.5. "Forma Simplificada del Pedimento", contenido en el Anexo 1, que ostente el pago de las contribuciones, cuotas compensatorias que correspondan, así como, en su caso, el cumplimiento de las demás regulaciones y restricciones no arancelarias conforme lo señalen las disposiciones aplicables.

Ley 10., 36, 36-A, 43, 52, 56, 59, 83, 86, 101, 146, 153, 155, LIGIE 1, Capítulo 87, CFF 17-A, 21, Resolución de precios estimados, RGCE 1.6.28., 2.5.2., Anexos 1 y 22

Regularización de importaciones temporales vencidas y desperdicios

2.5.2. Para los efectos del artículo 101 de la Ley, tratándose de aquellas mercancías que hubieren excedido el plazo de retorno en caso de importaciones temporales, podrán regularizarse, conforme a lo siguiente:

I. Se deberá de realizar el siguiente procedimiento:

a) Tramitar un pedimento de importación definitiva con las claves que correspondan conforme a los apéndices 2 y 8, contenidos en el Anexo 22, y presentarlo ante el mecanismo de selección automatizado, en la aduana de su elección, sin que se requiera la presentación física de las mismas.

Si el mecanismo de selección automatizado determina que debe practicarse el reconocimiento aduanero, el mismo se efectuará de manera documental.

b) Anexar al pedimento de importación definitiva, en su caso, el documento mediante el cual se acredite el cumplimiento de las obligaciones en materia de regulaciones y restricciones no arancelarias, siendo aplicables las que rijan en la fecha del pago de las contribuciones correspondientes. Si la mercancía se encuentra sujeta a permiso de importación expedido por la SE o cupo, se anotará en el pedimento la firma electrónica que demuestre el descargo total o parcial en dicho permiso o cupo.

Asimismo, se deberá anexar el pedimento o documento aduanero, el aviso consolidado y demás documentación que amparó la importación temporal de la mercancía.

c) Tratándose de mercancías que fueron importadas al amparo del artículo 108, tercer párrafo, fracción III de la Ley, se deberá anexar al pedimento de importación definitiva, la documentación que compruebe que la adquisición de las mercancías fue efectuada cuando se contaba con autorización para operar bajo un Programa IMMEX.

d) Al tramitar el pedimento de importación definitiva, se deberá determinar y pagar el IGI, en su caso, las cuotas compensatorias y demás contribuciones que correspondan, con las actualizaciones y recargos calculados, en los términos de los artículos 17-A y 21 del CFF, a partir del mes en que las mercancías se importaron temporalmente y hasta que se efectúe el pago, así como el pago del IVA que corresponda.

Para la determinación de las contribuciones y, en su caso, las cuotas compensatorias, se deberá utilizar el valor en aduana declarado en el pedimento de importación temporal.

Tratándose de desperdicios, se tomará en cuenta la clasificación arancelaria que corresponda en el estado en que se encuentren al momento de efectuar la importación definitiva, utilizando como base para la determinación de las contribuciones y, en su caso, las cuotas compensatorias, las cuotas, bases gravables y tipos de cambio que correspondan a la fecha de pago y el valor comercial de los desperdicios, en el estado en el que se encuentren.

e) Las mercancías que se clasifiquen en alguna de las fracciones arancelarias del Capítulo 87 de la TIGIE, deberán presentarse ante la aduana en que se tramite el pedimento de importación, excepto las mercancías que se clasifiquen en las partidas 87.08 y 87.14 de la TIGIE, así como los remolques y semirremolques.

f) Tratándose de mercancías cuyo valor declarado en el pedimento sea inferior a su precio estimado conforme a la Resolución de precios estimados, se deberá anexar al pedimento de importación la constancia de depósito o de la garantía, que garantice las contribuciones que correspondan a la diferencia entre el valor declarado y el respectivo precio estimado de conformidad con lo establecido en la regla 1.6.28.

El pago de contribuciones o cuotas compensatorias no se podrá realizar mediante depósitos en las cuentas aduaneras, a que se refiere el artículo 86 de la Ley. Para el pago del IGI, podrán aplicar la tasa arancelaria preferencial establecida en los acuerdos comerciales o tratados de libre comercio de los que el Estado mexicano sea Parte y se encuentren en vigor, siempre que las mercancías califiquen como originarias y se cuente con la prueba de origen, la certificación de origen o el certificado de origen válido y vigente, según corresponda, que ampare el origen de las mismas de conformidad con el acuerdo o tratado correspondiente, o bien, la establecida en el PROSEC.

II. Se podrá regularizar la mercancía cuando las autoridades aduaneras se encuentren en el desarrollo de sus facultades de comprobación, siempre que además de lo señalado en la fracción anterior, se cumpla con lo siguiente:

a) Informar mediante escrito libre, a la autoridad que esté desarrollando el PAMA o el acto de fiscalización, su voluntad de importar definitivamente la mercancía, en el cual podrá autodeterminar el monto de la multa establecida en el artículo 183, fracción II, primer párrafo de la Ley por haber excedido los plazos concedidos para su retorno o, en su caso, solicitar la determinación de las mismas. Una vez presentado el escrito a la autoridad, el contribuyente contará con un plazo de veinte días para presentar el pedimento que acredite su importación definitiva.

En el supuesto de que el contribuyente haya presentado la autodeterminación a que se refiere el párrafo anterior, la autoridad deberá manifestar su conformidad con la misma, en un plazo no mayor a diez días.

Tratándose de PAMA, el escrito deberá presentarse antes de la emisión de la resolución establecida en los artículos 153 y 155 de la Ley. En el caso de visita domiciliaria, el escrito deberá presentarse hasta antes de que se emita el acta final. Para el caso de revisiones de gabinete, el escrito deberá presentarse hasta antes de que se emita el oficio de observaciones.

El escrito de referencia, deberá anexarse al pedimento de conformidad con el primer párrafo, fracciones I y II de la presente regla.

- b) Efectuar el pago de las multas que correspondan.
- c) Cuando proceda el embargo de la mercancía clasificada en alguna de las fracciones arancelarias a que se refiere el Capítulo 87 de la TIGIE, para efectos de la regularización, no se requerirá su presentación ante la aduana siempre que la autoridad aduanera competente, a instancia del interesado, confirme dicha situación a la aduana, y que el bien no ha pasado a propiedad del Fisco Federal.

Para efectos de ejercer la opción establecida en la presente regla, no será necesario estar inscrito en el Padrón de Importadores o, en su caso, en el Padrón de Importadores de Sectores Específicos a los que se refiere el artículo 59, fracción IV de la Ley.

Cuando las mercancías hayan pasado a propiedad del Fisco Federal, en ningún caso se podrá ejercer la opción a que se refiere la presente regla.

De conformidad con el artículo 146 de la Ley, quienes regularicen mercancía en los términos de la presente regla, deberán ampararla en todo tiempo, con el pedimento de importación definitiva o con la impresión del modelo M1.5. "Forma Simplificada del Pedimento", contenido en el Anexo 1, que ostente el pago de las contribuciones, cuotas compensatorias que correspondan, así como, en su caso, el cumplimiento de las demás regulaciones y restricciones no arancelarias conforme lo señalan las disposiciones aplicables.

Ley 36, 36-A, 59, 86, 101, 106, 108, 146, 153, 155, LIGIE 1, Capítulo 87, CFF 17-A, 21, Resolución de precios estimados, RGCE 1.6.28., Anexos 1 y 22

Regularización de mercancías en recinto fiscalizado estratégico

2.5.3.

Para los efectos de los artículos 135-B y 135-C de la Ley, cuando una persona que cuente con la autorización para destinar mercancías al régimen aduanero de recinto fiscalizado estratégico y tenga mercancías que hayan excedido el plazo de permanencia en dicho recinto, deberá importarlas en definitiva, conforme a lo siguiente:

- I. Tramitar un pedimento de importación definitiva con las claves que correspondan conforme a los apéndices 2 y 8, contenidos en el Anexo 22, y presentarlo ante el mecanismo de selección automatizado, en la aduana de su elección.

Cuando la autoridad aduanera hubiera iniciado facultades de comprobación, el pedimento señalado en el párrafo anterior, se presentará ante la aduana que corresponda al domicilio fiscal del contribuyente o al lugar donde se encuentre la mercancía.

Si el mecanismo de selección automatizado determina que debe practicarse el reconocimiento aduanero, el mismo se efectuará de manera documental.

- II. Anexar al pedimento de importación definitiva, en su caso, el documento mediante el cual se acredite el cumplimiento de las obligaciones en materia de regulaciones y restricciones no arancelarias, siendo aplicables las que rijan en la fecha del pago de las contribuciones correspondientes. Si la mercancía se encuentra sujeta a permiso de importación expedido por la SE o cupo, se anotará en el pedimento la firma electrónica que demuestre el descargo total o parcial en dicho permiso o cupo.

Asimismo, se deberá anexar el pedimento o aviso y demás documentación que ampare la introducción de la mercancía al régimen de recinto fiscalizado estratégico.

- III. Al tramitar el pedimento de importación definitiva, se deberá determinar y pagar el IGI, en su caso, las cuotas compensatorias y demás contribuciones que correspondan, con las actualizaciones y recargos calculados, en los términos de los artículos 17-A y 21 del CFF, a partir del mes en que las mercancías se introdujeron al régimen de recinto fiscalizado estratégico y hasta que se efectúe el pago, así como el pago del IVA que corresponda.

Para la determinación de las contribuciones y, en su caso, cuotas compensatorias, se deberá utilizar el valor en aduana declarado en el pedimento de introducción.

Tratándose de desperdicios, se tomará en cuenta la clasificación arancelaria que corresponda en el estado en que se encuentren al momento de efectuar la importación definitiva, utilizando como base para la determinación de las contribuciones y, en su caso, cuotas compensatorias, las cuotas, bases gravables y tipos de cambio que correspondan a la fecha de pago y el valor comercial de los desperdicios, en el estado en el que se encuentren.

- IV.** Presentar el pedimento de importación definitiva ante el mecanismo de selección automatizado, sin que se requiera la presentación física de la mercancía.

Las mercancías que se clasifiquen en alguna de las fracciones arancelarias del Capítulo 87 de la TIGIE, deberán presentarse ante la aduana en que se tramite el pedimento de importación definitiva, excepto las mercancías que se clasifiquen en las partidas 87.08 y 87.14 de la TIGIE, así como los remolques y semirremolques.

Tratándose de mercancías cuyo valor declarado en el pedimento sea inferior a su precio estimado conforme a la Resolución de precios estimados, se deberá anexar al pedimento de importación definitiva la constancia de depósito o de la garantía, que garantice las contribuciones que correspondan a la diferencia entre el valor declarado y el respectivo precio estimado de conformidad con lo establecido en la regla 1.6.28.

- V.** Las personas que ejerzan la opción establecida en la presente regla, no podrán realizar su pago mediante depósitos en las cuentas aduaneras, a que se refiere el artículo 86 de la Ley. Para el pago del IGI, podrán aplicar la tasa arancelaria preferencial establecida en los acuerdos comerciales o tratados de libre comercio de los que el Estado mexicano sea Parte y se encuentren en vigor, siempre que las mercancías califiquen como originarias y se cuente con la prueba de origen, la certificación de origen o el certificado de origen válido y vigente, según corresponda, que ampare el origen de las mismas, de conformidad con el acuerdo o tratado correspondiente, o bien, aplicar la tasa establecida en el PROSEC.

- VI.** Cuando la autoridad aduanera se encuentre en el ejercicio de sus facultades de comprobación, se podrá ejercer la opción a que se refiere la presente regla, siempre que además de lo señalado en las fracciones anteriores, se cumpla con lo siguiente:

- a)** Informar mediante escrito libre, a la autoridad que esté desarrollando el PAMA o el acto de fiscalización, su voluntad de importar definitivamente la mercancía, en el cual podrá autodeterminar el monto de las multas que procedan por haber excedido los plazos concedidos para su retorno o, en su caso, solicitar la determinación de las mismas. Una vez presentado el escrito a la autoridad, el contribuyente contará con un plazo de veinte días para presentar el pedimento que acredite su importación definitiva.

En el supuesto de que el contribuyente haya presentado la autodeterminación a que se refiere el párrafo anterior, la autoridad deberá manifestar su conformidad con la misma, en un plazo no mayor a diez días.

Tratándose del PAMA, el escrito deberá presentarse antes de la emisión de la resolución establecida en los artículos 153 y 155 de la Ley. En el caso de visita domiciliaria, el escrito deberá presentarse antes de que se emita el acta final. Para el caso de revisiones de gabinete, el escrito deberá presentarse antes de que se emita el oficio de observaciones.

El escrito de referencia, deberá anexarse al pedimento de conformidad con el primer párrafo, fracciones I y II de la presente regla.

- b)** Efectuar el pago de las multas que correspondan.

- c) Cuando derivado del ejercicio de facultades de comprobación, proceda el embargo de mercancía que se clasifique en alguna de las fracciones arancelarias a que se refiere el Capítulo 87 de la TIGIE, para efectos de la importación definitiva no se requerirá su presentación ante la aduana siempre que la autoridad aduanera competente a instancia del interesado, confirme dicha situación a la aduana, y que el bien no ha pasado a propiedad del Fisco Federal.

Cuando las mercancías hayan pasado a propiedad del Fisco Federal, en ningún caso se podrá ejercer la opción a que se refiere la presente regla.

Ley 86, 135-A, 135-B, 135-C, 153, 155, LIGIE 1, Capítulo 87, CFF 17-A, 21, Resolución de precios estimados, RGCE 1.2.1., 1.2.2., 1.6.28., Anexo 22

Importación definitiva de mercancía excedente o no declarada en depósito fiscal

2.5.4.

Para los efectos del artículo 119, décimo primer párrafo de la Ley, cuando el almacén general de depósito tenga en su poder mercancía excedente o no declarada en el pedimento de introducción a depósito fiscal y hubiera dado aviso electrónico al SAAI, dichas mercancías deberán ser importadas, en definitiva, conforme a lo siguiente:

- I. El importador deberá tramitar un pedimento de importación definitiva con las claves que correspondan conforme a los apéndices 2 y 8, contenidos en el Anexo 22, que ampare la mercancía excedente o no declarada y transmitir en el bloque "Descargos" conforme al citado anexo, el número del pedimento con que ingresó la demás mercancía al almacén general de depósito.
- II. Anexar al pedimento de importación definitiva, en su caso, el documento mediante el cual se acredite el cumplimiento de las obligaciones en materia de regulaciones y restricciones no arancelarias aplicables o efectuar la anotación en el pedimento de la firma electrónica que demuestre el descargo total o parcial del permiso o cupo expedido por la SE.
- III. Al tramitar el pedimento de importación definitiva, deberán efectuar el pago del IGI y las demás contribuciones, en su caso, cuotas compensatorias y medidas de transición que correspondan, con las actualizaciones y recargos calculados en los términos de los artículos 17-A y 21 del CFF, desde la fecha de introducción a territorio nacional declarada en el pedimento de introducción al depósito fiscal respecto del cual se dio aviso de las mercancías excedentes o no declaradas y hasta que se efectúe el pago de las mismas, así como el pago del IVA que corresponda.

Las personas que ejerzan la opción establecida en la presente regla, no podrán realizar su pago mediante depósitos en las cuentas aduaneras a que se refiere el artículo 86 de la Ley.
- IV. Presentar el pedimento de importación definitiva ante el mecanismo de selección automatizado, sin que se requiera la presentación física de la mercancía.

Si el mecanismo de selección automatizado determina que debe practicarse el reconocimiento aduanero, el mismo se efectuará de manera documental.
- V. La importación definitiva de la mercancía excedente o no declarada, deberá efectuarse antes de cualquier extracción de mercancía del depósito fiscal declarada en el pedimento de introducción a depósito fiscal, respecto del cual se dio aviso del excedente o no declarado.
- VI. Cuando las autoridades aduaneras se encuentren en el desarrollo de sus facultades de comprobación, podrán ejercer la opción a que se refiere la presente regla, siempre que además de lo señalado en las fracciones anteriores se cumpla con lo siguiente:
 - a) Informar mediante escrito libre a la autoridad que esté desarrollando el PAMA o el acto de fiscalización, su voluntad de importar definitivamente la mercancía, solicitando la determinación de las multas que procedan. Una vez presentado el escrito, el contribuyente contará con un plazo de veinte días para presentar el pedimento que acredite su importación definitiva.

Tratándose de PAMA, el escrito deberá presentarse antes de la emisión de la resolución establecida en los artículos 153 y 155 de la Ley. En el caso de visita domiciliaria el escrito deberá presentarse hasta antes de que se emita el acta final. En el caso de revisiones de gabinete el escrito deberá presentarse hasta antes de que se emita el oficio de observaciones.

- b) Efectuar el pago de las multas que en su caso hayan sido determinadas por la autoridad en el pedimento de importación definitiva, sin que en ningún caso proceda la reducción de multas.

Cuando las mercancías hayan pasado a propiedad del Fisco Federal, en ningún caso se podrá ejercer la opción a que se refiere la presente regla.

Ley 86, 119, 153, 155, CFF 17-A, 21, RGCE 1.2.2., Anexo 22

Regularización de mercancías obtenidas mediante adjudicación judicial por la Banca de Desarrollo

2.5.5. Para los efectos del artículo 101 de la Ley, las instituciones de banca de desarrollo establecidas en la Ley de Instituciones de Crédito, que con motivo de una adjudicación judicial obtengan la propiedad de mercancías de procedencia extranjera a que se refiere el artículo 108, tercer párrafo, fracción III de la Ley, o de mercancías susceptibles de ser identificadas individualmente, por las que no puedan comprobar su legal importación, estancia o tenencia en el país, podrán regularizarlas importándolas definitivamente, siempre que no se trate de vehículos y se cumpla con lo siguiente:

- I. Tramitar el pedimento de importación definitiva, efectuando el pago del IGI, de las demás contribuciones que correspondan y, en su caso, de las cuotas compensatorias, vigentes a la fecha de pago.
- II. Deberán anexar al pedimento de importación definitiva:
 - a) El documento mediante el cual se acredite el cumplimiento de las obligaciones en materia de regulaciones y restricciones no arancelarias, siendo aplicables las que rijan en la fecha del pago del pedimento.
 - b) La documentación que compruebe la adjudicación judicial de las mercancías.
- III. Presentar ante el mecanismo de selección automatizado, el pedimento de importación definitiva, sin que se requiera la presentación física de las mercancías.
Si el mecanismo de selección automatizado determina que debe practicarse el reconocimiento aduanero, el mismo se efectuará de manera documental.

Para la determinación de las contribuciones y, en su caso, las cuotas compensatorias, se podrá utilizar el valor comercial de las mercancías o el del avalúo que se haya tomado como base para la adjudicación judicial.

Cuando las mercancías hayan pasado a propiedad del Fisco Federal, en ningún caso se podrá ejercer la opción a que se refiere la presente regla.

De conformidad con el artículo 146 de la Ley, quienes regularicen mercancía en los términos de la presente regla, deberán ampararla en todo tiempo con el modelo M1.1. "Pedimento" o con la impresión del modelo M1.5. "Forma Simplificada del Pedimento", contenidos en el Anexo 1, que ostente el pago de las contribuciones, cuotas compensatorias, así como, en su caso, el cumplimiento de las demás regulaciones y restricciones no arancelarias conforme lo señalan las disposiciones aplicables.

Ley 36, 36-A, 43, 101, 108, 146, RGCE 1.2.1., Anexo 1

Transferencia de bienes de seguridad nacional

2.5.6. Para los efectos de los artículos 63 de la Ley y 131 de la Ley General de Bienes Nacionales, las dependencias y entidades que tengan a su servicio mercancías importadas sin el pago del IGI, para cumplir con propósitos de seguridad pública o defensa nacional, y que de conformidad con las disposiciones jurídicas aplicables proceda su enajenación, ya que por su uso, aprovechamiento o estado de conservación no sean ya adecuadas o resulte inconveniente su utilización para el propósito por el cual fueron importadas, deberán sujetarse al siguiente procedimiento:

- I. Una vez que se haya llevado a cabo el procedimiento de enajenación que corresponda, las dependencias y entidades, deberán efectuar la exportación virtual de las mercancías de que se trate y el adquirente deberá importarlas en forma definitiva, a más tardar dentro de los veinte días siguientes a aquel en que se hayan adjudicado las mercancías.
- II. Las operaciones virtuales de exportación e importación definitiva de las mercancías, deberán efectuarse mediante la presentación simultánea de los pedimentos de exportación y de importación definitiva, ante el mecanismo de selección automatizado de la misma aduana, sin que se requiera la presentación física de las mercancías.

Si el mecanismo de selección automatizado determina que debe practicarse el reconocimiento aduanero, el mismo se efectuará de manera documental.
- III. En el pedimento de importación definitiva, deberá declararse como valor en aduana, el precio pagado por las mismas en el acto de adjudicación de las mercancías y efectuar el pago del IGI y, en su caso, de las cuotas compensatorias, así como de las demás contribuciones que correspondan, vigentes a la fecha en que se efectúe el pago.
- IV. Al pedimento de exportación definitiva, deberá anexarse la copia del documento que acredite la procedencia de la enajenación como destino final autorizado.
- V. Al pedimento de importación definitiva deberá anexarse lo siguiente:
 - a) El documento mediante el cual se acredite el cumplimiento de las regulaciones y restricciones no arancelarias siendo aplicables las que rijan en la fecha de pago de las contribuciones correspondientes.
 - b) Copia del documento que señale el valor de adjudicación.

Tratándose de las mercancías a que se refiere la presente regla, por las cuales proceda su destrucción, los restos podrán ser enajenados sin que se requiera ningún trámite aduanero.

Las personas que ejerzan la opción establecida en la presente regla, no podrán realizar su pago mediante depósitos en cuentas aduaneras a que se refiere el artículo 86 de la Ley y en ningún caso podrán aplicar la tasa arancelaria preferencial establecida en los acuerdos comerciales o en los tratados de libre comercio de los que el Estado mexicano sea Parte y se encuentren en vigor, ni la tasa establecida en el PROSEC o en los Decretos de la Franja o Región Fronteriza.

Cuando las mercancías hayan pasado a propiedad del Fisco Federal, en ningún caso se podrá ejercer la opción a que se refiere la presente regla.

De conformidad con el artículo 146 de la Ley, quienes regularicen mercancía en los términos de la presente regla, deberán ampararla en todo tiempo con el modelo M1.1. "Pedimento" o con la impresión del modelo M1.5. "Forma Simplificada del Pedimento", contenidos en el Anexo 1, que ostente el pago de las contribuciones, cuotas compensatorias que correspondan, así como, en su caso, el cumplimiento de las demás regulaciones y restricciones no arancelarias conforme lo señalan las disposiciones aplicables.

Ley 63, 86, 146, Ley General de Bienes Nacionales 131, RGCE 1.2.1., Anexo 1

Pago de contribuciones por mercancía robada

- 2.5.7. Para los efectos del artículo 52 de la Ley, tratándose del robo de mercancías destinadas a los regímenes aduaneros de importación temporal, de depósito fiscal, de tránsito de mercancías y de elaboración, transformación o reparación en recinto fiscalizado, o recinto fiscalizado estratégico, se podrá presentar el pedimento de importación definitiva de las mercancías robadas, y efectuar el pago del IGI, de las cuotas compensatorias que, en su caso, correspondan, y demás contribuciones aplicables, vigentes a la fecha de pago, así como acreditar el cumplimiento de regulaciones y restricciones no arancelarias, a más tardar dentro de los treinta días siguientes a aquel en que se realizó la denuncia correspondiente ante el Ministerio Público.

Para los efectos del párrafo anterior, deberán tramitar ante cualquier aduana, un pedimento con las claves que correspondan conforme a los apéndices 2 y 8, contenidos en el Anexo 22, que ampare las mercancías que hubiesen sido robadas y transmitir en el bloque "Descargos" conforme al citado Anexo, el descargo de los pedimentos con los que la mercancía ingresó a territorio nacional.

El pedimento se deberá presentar ante el mecanismo de selección automatizado de la aduana de que se trate y se deberá anexar copia del acta levantada ante el Ministerio Público.

Si el mecanismo de selección automatizado determina que debe practicarse el reconocimiento aduanero, el mismo se efectuará de manera documental.

Para el pago del IGI, podrán aplicar la tasa arancelaria preferencial establecida en los acuerdos comerciales o tratados de libre comercio de los que el Estado mexicano sea Parte y se encuentren en vigor, siempre que las mercancías califiquen como originarias y se cuente con la prueba de origen, la certificación de origen o el certificado de origen válido y vigente, según corresponda, que ampare el origen de las mismas, de conformidad con el acuerdo o tratado correspondiente, o bien, la establecida en el PROSEC.

Lo señalado en la presente regla también será aplicable, en los siguientes casos:

I. Robo de los remolques, semirremolques o portacontenedores.

El importador deberá presentar el pedimento de importación definitiva dentro del plazo de importación temporal o a más tardar en un plazo de cuarenta y cinco días posteriores al vencimiento del mismo, sin que sea necesario inscribirse en el Padrón de Importadores. Para efectos de determinar la base gravable del IGI a que se refiere el artículo 78, último párrafo de la Ley, se podrá optar por considerar el 50% del valor contenido en la columna "Average Retail Value" (valor promedio para venta al menudeo), sin aplicar deducción alguna, de la edición del Primedia Price Digest Commercial Trailer Blue Book (guía de precios de autos usados-Libro Azul), correspondiente a la fecha de importación del vehículo. Cuando la antigüedad del remolque o semirremolque sea de once años o más al año de importación, podrán considerar el valor conforme al valor del último año disponible de la edición del Primedia Price Digest Commercial Trailer Blue Book (guía de precios de autos usados-Libro Azul), correspondiente a la fecha en que se efectúe la importación del vehículo.

II. Robo de chasis, contenedores o motogeneradores.

El importador deberá presentar el pedimento correspondiente dentro del plazo de importación temporal o a más tardar en un plazo de treinta días posteriores al vencimiento del mismo, sin que sea necesario inscribirse en el Padrón de Importadores. En este caso se considera como base gravable el valor declarado en el pedimento de importación temporal. La copia del pedimento y del acta levantada ante el Ministerio Público, deberán presentarse en la aduana en la que se tramitó la importación temporal.

III. Robo de envases importados temporalmente conforme a la regla 3.1.28., fracción I.

El importador quedará eximido de la obligación de su retorno al extranjero, siempre que dentro del plazo de importación temporal o a más tardar en un plazo de treinta días posteriores al vencimiento del mismo, presente ante la aduana por la que se haya realizado la importación temporal, copia del pedimento que ampare la importación definitiva de los envases robados, anexando al mismo copia simple de la copia certificada del acta de robo levantada ante el Ministerio Público, sin que sea necesario inscribirse en el Padrón de Importadores y se deberá efectuar el pago del IGI y demás contribuciones que correspondan, vigentes en la fecha de pago y considerando como base gravable el valor que conste en el documento equivalente correspondiente.

Ley 20., 43, 52, 64, 78, RGCE 3.1.28., Anexo 22

Título 3. Despacho de Mercancías
Capítulo 3.1. Disposiciones Generales

RFC genérico

3.1.1. Para los efectos de los artículos 1o., 35, 36, 59, fracción IV y 162, fracción VI de la Ley, 27 del CFF y 25 del Reglamento, de conformidad con el Anexo 22, en el encabezado principal del pedimento, en su numeral 15, correspondiente al RFC del importador o exportador, se deberá indicar la clave que corresponda al importador o exportador en el RFC, a doce o trece dígitos, según corresponda, excepto en los siguientes casos:

- I. Se podrá declarar un RFC genérico, cuando se trate de:
- a) Importaciones que se efectúen de conformidad con la regla 1.3.1., fracciones I, IV, VII, XIV, XVIII y XIX, debiendo declarar, en su caso, la clave del identificador que corresponda conforme al apéndice 8, contenido en el Anexo 22.
 - b) Introducción de mercancía a depósito fiscal, realizada por persona física o moral residente en el extranjero.
 - c) Operaciones de exportación que se ubiquen en los siguientes supuestos:
 - 1. Las efectuadas por misiones diplomáticas, consulares, especiales del país acreditadas ante los Gobiernos extranjeros, oficinas y organismos internacionales representados o con sede en territorio extranjero.
 - 2. Las exportaciones de insumos y mercancías relacionadas con el sector agropecuario, siempre que el exportador sea un ejidatario y se trate de la mercancía listada en el Anexo 7.
 - 3. Las efectuadas por personas físicas para su uso personal, hasta por el número de unidades que se encuentran contenidas en la fracción XIV de la regla 1.3.1., siempre y cuando el exportador no realice más de dos pedimentos al año.
 - 4. El retorno de menajes de casa, importados temporalmente.
 - 5. El retorno de enseres, utilería y demás equipo necesario para la filmación, importados temporalmente por residentes en el extranjero.
 - d) Operaciones de tránsito internacional.

El RFC genérico que se deberá declarar, será el que corresponda de conformidad con lo siguiente:

Embajadas	EMB930401KH4
Organismos Internacionales	OIN9304013N0
Extranjeros	EXTR920901TS4
Ejidatarios	EJID930401SJ5

- II. Tratándose de operaciones efectuadas por amas de casa o estudiantes, en el pedimento se deberá anotar la CURP del importador en el campo correspondiente y se deberá dejar en blanco el campo correspondiente al RFC.

Ley 1o., 35, 36, 59, 162, CFF 27, Reglamento del CFF 25, RGCE 1.3.1., Anexos 7 y 22

Definición de muestras y muestrarios

3.1.2. Para los efectos de las Reglas Complementarias para la aplicación de la TIGIE y del artículo 2, fracción II, Regla 7ª, inciso d) de la LIGIE, las muestras son los artículos que por su cantidad, peso, volumen u otras condiciones de presentación indiquen, sin lugar a dudas, que sólo pueden servir para demostración de mercancías o levantar pedidos. Se considera que se encuentran en este supuesto, los productos, artículos efectos y otros bienes, que cumplen con los siguientes requisitos:

- I. Su valor unitario no exceda del equivalente en moneda nacional a un dólar.
- II. Que se encuentren marcados, rotos, perforados o tratados de modo que los descalifique para su venta o para cualquier uso distinto al de muestras. La marca relativa deberá consistir en el uso de pintura o tinta que sea claramente visible, legible y permanente.

- III. No se encuentren contenidas en empaques para comercialización, excepto que dicho empaque se encuentre marcado, roto o perforado conforme a la fracción anterior.
- IV. No se trate de mercancías de difícil identificación que, por su presentación en forma de polvos, líquidos o formas farmacéuticas, tales como: pastillas, trociscos, comprimidos, granulados, tabletas, cápsulas, grageas, requieran de análisis físicos o químicos o ambos, para conocer su composición, naturaleza, origen y demás características necesarias para determinar su clasificación arancelaria.

Para los efectos de la presente regla, muestrario es la colección de muestras que, por su cantidad, peso, volumen u otras condiciones de presentación indique, sin lugar a dudas, que sólo pueden servir de muestras.

Para los efectos de la presente regla, tratándose de muestras o muestrarios de juguetes, el valor unitario de los mismos podrá ser hasta de 50 (cincuenta) dólares de los Estados Unidos de América o su equivalente en moneda nacional y podrán importarse un máximo de dos piezas del mismo modelo, siempre que se cumpla con las fracciones II y III de la presente regla.

Las muestras y muestrarios a que se refiere la presente regla se deberán clasificar en la fracción arancelaria y el NICO 9801.00.01 00, asentando en el pedimento correspondiente la clave del identificador que corresponda conforme al apéndice 8, contenido en el Anexo 22 y en ningún caso podrán ser objeto de comercialización.

Para lo señalado en la presente regla, no será aplicable el artículo 59, fracción IV de la Ley.

Ley 59, 106, LIGIE 1, Capítulo 98, 2, RGCE Anexo 22

Solicitud y renovación de registro de toma de muestras de mercancías peligrosas (Anexo 23)

- 3.1.3. Para los efectos de los artículos 45, segundo párrafo de la Ley y 73 del Reglamento, los importadores o exportadores podrán solicitar su registro para la toma de muestras de mercancías estériles, explosivas, inflamables, contaminantes, radiactivas, radioactivas, corrosivas, peligrosas, tóxicas, o biológico infecciosas, o para las que se requiera de instalaciones o equipos especiales para la toma de las mismas, de conformidad con la ficha de trámite 51/LA "Solicitud para obtener la inscripción o renovación en el registro para la toma de muestras de mercancías estériles, explosivas, inflamables, contaminantes, radiactivas, radioactivas, corrosivas, peligrosas, tóxicas o biológico infecciosas o para las que se requiera de instalaciones o equipos especiales para la toma de las mismas", contenida en el Anexo 2.

Los importadores y exportadores que efectúen operaciones de comercio exterior al amparo del registro a que se refiere la presente regla, deberán asentar en el pedimento la clave del identificador que corresponda conforme al apéndice 8, contenido en el Anexo 22.

Se consideran mercancías peligrosas o mercancías que requieren instalaciones o equipos especiales para su muestreo o ambos, las señaladas en el Anexo 23.

La renovación del registro a que se refiere la presente regla se solicitará, de conformidad con la ficha de trámite 51/LA "Solicitud para obtener la inscripción o renovación en el registro para la toma de muestras de mercancías estériles, explosivas, inflamables, contaminantes, radiactivas, radioactivas, corrosivas, peligrosas, tóxicas o biológico infecciosas o para las que se requiera de instalaciones o equipos especiales para la toma de las mismas", contenida en el Anexo 2.

Ley 2o., 25, 35, 42, 43, 45, Reglamento 73, RGCE 1.2.2., Anexos 2, 22 y 23

Importación de muestras amparadas bajo el protocolo de investigación en humanos

- 3.1.4. Para los efectos del artículo 96 de la Ley, las personas morales que efectúen la importación definitiva de muestras amparadas bajo un protocolo de investigación en humanos, aprobado por la COFEPRIS, deberán declarar en el pedimento la fracción arancelaria con su NICO 9801.00.01 00, asentando la clave del identificador que corresponda conforme al apéndice 8, contenido en el Anexo 22, así como declarar en el campo de observaciones del pedimento los siguientes datos:

- I. Denominación común internacional, denominación genérica o nombre científico de la muestra a importar.
- II. Número de Autorización de Protocolo emitido por la autoridad competente.

Para los efectos de la presente regla, las muestras y los productos resultantes de los procesos a que sean sometidas, no podrán ser objeto de comercialización, ni utilizadas para fines promocionales.

Lo establecido en la presente regla, también será aplicable a la salida del territorio nacional de muestras de mercancía consistente en suero humano o tejido humano, siempre que se encuentren amparadas por un protocolo de investigación aprobado por la citada Comisión.

Ley 35, 96, LIGIE 1, Capítulo 98, RGCE Anexo 22

Identificadores para mercancías peligrosas

- 3.1.5.** Para los efectos de los artículos 35 y 45 de la Ley, los agentes aduanales, agencias aduanales, apoderados aduanales, importadores o exportadores deberán asentar en el pedimento de importación o exportación, según sea el caso, la clave del identificador que corresponda conforme al apéndice 8, en el que se indique la clase y división de mercancías peligrosas conforme al apéndice 19, contenidos en el Anexo 22, así como el número de la Organización de las Naciones Unidas y un número telefónico para el caso de emergencias, tratándose de las siguientes fracciones arancelarias y NICO: 2801.10.01 00, 2804.10.01 00, 2806.10.01 00, 2808.00.01 00, 2811.11.01 00, 2814.10.01 00, 2815.12.01 00, 2829.11.03 01, 2829.19.99 01, 2834.10.02 01, 2834.21.01 00, 2837.11.02 01, 2837.19.99 00, 2841.61.01 00, 2844.10.01 00, 2844.20.01 00, 2844.30.01 00, 2844.41.01 00, 2844.42.01 00, 2844.43.91 01, 2844.43.91 02, 2844.43.91 99, 2844.44.01 01, 2844.44.01 02, 2844.44.01 99, 2844.50.01 00, 2846.90.99 00, 2910.10.01 00, 2921.11.05 02, 3601.00.01 00, 3601.00.99 00, 3602.00.02 00, 3602.00.99 00, 3603.10.01 00, 3603.10.99 00, 3603.20.01 00, 3603.30.01 00, 3603.40.01 00, 3603.50.01 00, 3603.60.01 00, 3604.10.01 00, 3604.90.99 00, 3811.11.02 00, 3912.20.02 01, 8401.10.01 00, 8401.20.01 00, 8401.30.01 00, 8401.40.01 00 y 9022.21.99 00.

Lo señalado en la presente regla, no será aplicable tratándose de operaciones efectuadas conforme al artículo 37 de la Ley.

Ley 35, 36, 37, 45, LIGIE 1, Capítulos 28, 29, 36, 38, 39, 84 y 90, Reglamento 71, 73, RGCE Anexo 22

Implementación de mecanismos para la toma de muestras

- 3.1.6.** Para los efectos de los artículos 25 y 45 de la Ley, 49 y 74 del Reglamento, las autoridades aduaneras podrán implementar mecanismos que permitan llevar a cabo la toma de muestras de manera conjunta con el apoyo de terceros especializados en los casos en los que dicha autoridad y el importador, exportador, agente aduanal, agencia aduanal, o el representante legal acreditado, cuenten con elementos con los que se acredite que:

- I. La toma de muestras pudiera alterar o modificar la naturaleza y características de las mercancías.
- II. La toma de muestras pudiera alterar o modificar sustancialmente la base gravable para fines aduaneros.
- III. La apertura del envase o empaque que contenga la mercancía y la exposición a las condiciones ambientales, le ocasione daño o inutilización para los fines que fueron concebidas.

Para la toma de muestras, la autoridad aduanera previa solicitud por escrito libre, permitirá el ingreso al recinto fiscal o fiscalizado de los terceros especializados, conjuntamente con los equipos e instalaciones especiales con lo que aseguren el correcto manejo de las mercancías, mediante el empleo de métodos técnicos establecidos en NOM, o bien, reconocidos en la materia, acorde con la información proporcionada por los propios terceros especializados, quienes además habrán de acompañar los documentos que los acrediten como expertos en la materia.

Los costos que represente la implementación de los mecanismos antes señalados serán a cargo de los importadores o exportadores.

Ley 25, 45, Reglamento 49, 74, RGCE 1.2.2.

Transferencia de información para el cruce fronterizo

- 3.1.7.** Para los efectos del artículo 34 del Reglamento, en la introducción de mercancías por tráfico terrestre, se deberá declarar el tipo de contenedor y vehículo de autotransporte conforme al apéndice 10, contenido en el Anexo 22.

Asimismo, deberán presentar el pedimento o el aviso consolidado, y las mercancías ante el módulo de selección automatizado para su despacho, junto con el modelo M1.11. "Relación de documentos", contenido en el Anexo 1, incluyendo en el código de barras de dicho formato, el CAAT obtenido conforme a la regla 2.4.5., tanto en operaciones efectuadas con un solo pedimento o con el aviso consolidado o bien tratándose de consolidación de carga conforme a la regla 3.1.24.

Lo señalado en la presente regla, no será aplicable en las importaciones de vehículos, tratándose de operaciones en las que no se requiera la presentación física de las mercancías para realizar el despacho aduanero, en las operaciones de retorno a territorio nacional de vehículos prototipo de prueba o para estudio efectuadas por las empresas de la industria automotriz terminal o manufacturera de vehículos de autotransporte, operaciones efectuadas por ferrocarril, así como en las operaciones efectuadas conforme a las reglas 3.2.2., 3.2.7. y 3.7.1.

Ley 35, 36, 36-A, 37, 37-A, 43, Reglamento 34, RGCE 1.2.1., 2.4.5., 3.1.24., 3.2.2., 3.2.7., 3.7.1., Anexos 1 y 22

Requisitos que deben contener el CFDI y el documento equivalente

- 3.1.8.** Para los efectos de los artículos 36 y 36-A, fracción I, inciso a) de la Ley, la obligación de presentar los CFDI o documentos equivalentes, se deberá cumplir cuando las mercancías tengan un valor comercial en moneda nacional o extranjera superior a 300 (trescientos) dólares de los Estados Unidos de América. Los CFDI o documentos equivalentes podrán ser expedidos por proveedores nacionales o extranjeros, respectivamente, y presentarse en original o copia.

El CFDI deberá cumplir con los requisitos establecidos en el artículo 29-A del CFF.

El documento equivalente, será el documento de carácter fiscal emitido en el extranjero, que ampare el precio pagado o por pagar de las mercancías introducidas al territorio nacional o el valor de las mismas, según corresponda, así como los demás datos relativos a la comercialización de dichas mercancías y deberá contener los siguientes datos:

- I. Lugar y fecha de expedición.
- II. Nombre y domicilio del destinatario de la mercancía. En los casos de cambio de destinatario, la persona que asuma este carácter anotará dicha circunstancia, bajo protesta de decir verdad, en todos los tantos del documento equivalente.
- III. La descripción comercial detallada de las mercancías y la especificación de ellas en cuanto a clase, cantidad de unidades, números de identificación, cuando estos existan, así como los valores unitario y total. No se considerará descripción comercial detallada, cuando la misma venga en clave.
- IV. Nombre y domicilio del proveedor o vendedor.
- V. Nombre y domicilio del comprador cuando sea distinto del destinatario.
- VI. Número del documento.
- VII. Valor comercial de las mercancías.

La falta de alguno de los datos o requisitos a que se refieren las fracciones anteriores, así como las enmendaduras o anotaciones que alteren los datos originales, deberá ser suplida por declaración, bajo protesta de decir verdad, del importador, agente aduanal o apoderado aduanal, en el propio documento equivalente cuando exista espacio para ello o mediante escrito libre, y presentarse en cualquier momento ante la autoridad aduanera, siempre que se efectúe el pago de la multa a que se refiere el artículo 185, fracción I de la Ley, salvo que se trate de cumplimiento espontáneo.

Lo señalado en el párrafo anterior, no será aplicable cuando la autoridad haya iniciado alguna de las facultades de comprobación contenidas en el artículo 42 del CFF y en la Ley.

En el caso de retornos de mercancías importadas temporalmente para elaboración, transformación o reparación, en términos de los artículos 108, 111 y 112 de la Ley, se podrá presentar el CFDI o documento equivalente, que exprese el valor comercial de las mercancías.

Cuando los datos a que se refiere la fracción III de la presente regla, se encuentren en idiomas distintos del español, inglés o francés, deberán traducirse al idioma español en el mismo documento o en documento anexo.

Lo señalado en el párrafo anterior, también será aplicable para el documento de transporte a que se refiere el artículo 20, fracciones II y VII de la Ley, así como a los documentos señalados en el artículo 36-A, fracción I, inciso b) del mismo ordenamiento legal.

La obligación de presentar el CFDI o documento equivalente, que exprese el valor comercial de las mercancías, deberá cumplirse mediante la transmisión señalada en la regla 1.9.16., sin que sea necesario acompañar al pedimento el comprobante que exprese el valor de las mercancías; tratándose de las mercancías señaladas en la fracción I del Anexo 10, de la presente Resolución, además de la transmisión se deberá adjuntar el CFDI o documento equivalente.

Ley 2o., 20, 36, 36-A, 108, 111, 112, 184, 185, CFF 29-A, 42, RGCE 1.2.2., 1.9.16., Anexo 10

Casos en que se considera desvirtuada la irregularidad que motiva el embargo precautorio en términos del artículo 151, fracción VI de la Ley

3.1.9. Para los efectos del artículo 151, fracción VI de la Ley, no se considerará que el domicilio fiscal del importador señalado en el pedimento, o bien, en la transmisión electrónica o en el aviso consolidado a que se refieren los artículos 36-A, 37-A, fracción I y 59-A de la Ley, son falsos o inexistentes, cuando en el pedimento se declare un domicilio diferente al registrado en el RFC, siempre que se solicite el beneficio señalado en la presente regla, de conformidad con la ficha de trámite 52/LA "Solicitud para desvirtuar el embargo precautorio por declarar un domicilio falso o inexistente", contenida en el Anexo 2, y se trate de alguno de los siguientes supuestos:

- I. El domicilio hubiera sido registrado por el importador en el RFC con anterioridad a la operación de comercio exterior, y se cumpla con lo siguiente:
 - a) Compruebe que el domicilio declarado en el pedimento, corresponde a uno anterior, declarado la clave en el RFC, o bien, que se trata de su actual sucursal, registrado en el RFC.
 - b) acredite que se encuentra localizado en el domicilio fiscal vigente registrado en el RFC y además se cumpla con el artículo 10 del CFF.
 - c) Se haya presentado el aviso de cambio de domicilio fiscal en el plazo establecido en el artículo 27, apartado D, fracción II del CFF.
- II. El domicilio declarado en el pedimento sea inexacto debido a errores evidentes de ortografía, gramática o sintaxis, o bien, se deban a la inversión de dígitos numéricos o alfabéticos, siempre que acredite que se encuentra localizado en el domicilio fiscal registrado en el RFC y además se cumpla con el artículo 10 del CFF.

En caso de cumplir con la presente regla, la autoridad aduanera pondrá a disposición del importador las mercancías objeto del PAMA, dando por concluida la diligencia, sin necesidad de agotar los procedimientos y formalidades establecidos en la Ley.

Ley 36, 36-A, 37, 37-A, 59-A, 151, CFF 10, 27, Reglamento del CFF 29, RGCE 1.2.2., Anexo 2, RMF Anexos 1 y 2

Facturación en terceros países cuando se aplique trato arancelario preferencial

3.1.10. Para los efectos del artículo 36-A, fracción I, inciso a) de la Ley, para la importación bajo trato arancelario preferencial de mercancías originarias de conformidad con los acuerdos y tratados de libre comercio de los que el Estado mexicano sea Parte y se encuentren en vigor, el documento equivalente que se anexe al pedimento de importación, deberá cumplir con lo siguiente:

- I. En el caso del T-MEC, el TLCCH, el TLCI, la Decisión, el TLCAELC, el TLCU, el AAEEJ, el AICP, el TLCCA, el TLCP, el TIPAT y el ACC, el documento equivalente que se anexe al pedimento de importación podrá ser expedido por una persona ubicada en lugar distinto al territorio de la Parte exportadora.
- No obstante, en el caso de una prueba de origen denominada “declaración en factura” conforme a la Decisión, dicha declaración no podrá ser presentada en el documento equivalente expedido por una persona distinta al exportador ubicado en la Comunidad, en el Principado de Andorra, en la República de San Marino o en el Reino Unido, pero se podrá expedir en la orden de entrega (orden o guía de embarque) o en cualquier otro documento comercial emitido por el exportador ubicado en la Comunidad, en el Principado de Andorra, en la República de San Marino o en el Reino Unido.
- Asimismo, en el caso de una prueba de origen denominada “declaración en factura” conforme al TLCAELC, dicha declaración no podrá ser presentada en el documento equivalente expedido por una persona distinta al exportador ubicado en un Estado de la AELC, pero se podrá expedir en la orden de entrega (orden o guía de embarque) o en cualquier otro documento comercial emitido por el exportador ubicado en un Estado de la AELC.
- De igual forma, en el caso de una declaración de origen conforme al AAEEJ, dicha declaración no podrá ser presentada en el documento equivalente expedido por una persona distinta al exportador ubicado en Japón, pero se podrá expedir en la orden de entrega (orden o guía de embarque) o en cualquier otro documento comercial emitido por el exportador ubicado en Japón.
- Igualmente, en el caso de la certificación de origen conforme al TIPAT o al T-MEC, esta no podrá ser presentada en el documento equivalente emitido por un operador comercial ubicado en un país no Parte del tratado, pero se podrá proporcionar en cualquier otro documento.
- II. Tratándose de la importación de mercancías bajo trato arancelario preferencial de conformidad con el TLCC, cuando el documento equivalente que se anexe al pedimento de importación sea expedido por una persona distinta al exportador que haya llenado y firmado el certificado de origen, este se considerará válido para amparar dichas mercancías, siempre que contenga:
- a) En el campo 4 [número y fecha de factura(s)], el número y fecha de los documentos equivalentes expedidos por el exportador ubicado en Colombia que llenó y firmó el certificado de origen, que ampare los bienes descritos en el campo 6 [descripción del (los) bien(es)].
 - b) En el campo 11 (observaciones), la indicación de que los bienes serán facturados en un tercer país, el nombre, denominación o razón social y domicilio de la persona que expide los documentos equivalentes que amparan la importación a territorio nacional, así como el número y fecha de las mismas.
- III. Tratándose de la importación bajo trato arancelario preferencial de mercancías originarias de conformidad con el ACE No. 66, el documento equivalente que se anexe al pedimento de importación deberá ser expedida por el exportador que se encuentre ubicado en territorio de la Parte exportadora, según corresponda, debiendo coincidir dicho exportador con el que se señale en el certificado de origen correspondiente, en el campo relativo al exportador.
- IV. Cuando se importen bajo trato arancelario preferencial mercancías amparadas con certificados de origen emitidos de conformidad con los Acuerdos Comerciales suscritos por México en el marco de la ALADI, se estará a lo siguiente:
- a) Cuando el documento equivalente que se anexe al pedimento de importación sea expedido por una persona distinta del exportador o productor que haya emitido el certificado, que se encuentre ubicada en un país que no sea Parte del Acuerdo correspondiente, el certificado se considerará válido para amparar dichas mercancías, siempre que se cumpla con lo siguiente:

1. Que se indique en el campo de factura comercial del certificado de origen, el número del documento equivalente que ampare la importación de las mercancías a territorio nacional.
 2. Que se indique en el campo de observaciones del certificado de origen, que las mercancías serán facturadas en un tercer país, identificando el nombre, denominación o razón social y domicilio de la persona que expida el documento equivalente que ampara la importación de las mercancías a territorio nacional.
- b) Cuando la importación de mercancías amparadas por un mismo certificado de origen se divida en dos o más pedimentos, se deberá anexar el original del certificado de origen al primer pedimento y a los pedimentos subsecuentes, se deberá transmitir dicho certificado en documento electrónico o digital como anexo al pedimento de conformidad con lo establecido en la regla 3.1.32., siempre que se haga referencia en el campo de observaciones del pedimento, el número de pedimento al cual se anexó el original del certificado de origen.
- V. Tratándose de la importación de mercancías bajo trato arancelario preferencial de conformidad con el PAAP, las mercancías no perderán su condición de originarias, aun y cuando sean facturadas por operadores comerciales de un país no Parte del PAAP, el certificado de origen se considerará válido para amparar dichas mercancías, siempre que se indique en su campo 12 "Observaciones", el nombre y domicilio legal completos (incluyendo ciudad y país), del operador comercial del país no Parte.

Lo señalado en las fracciones I, II y V, de la presente regla no exime al exportador que emite los certificados de origen o los documentos que certifiquen el origen, de la obligación de conservar en su territorio copia de todos los registros relativos a cualquier enajenación de la mercancía amparada con el certificado de origen o documento que certifique el origen, realizada a través de un país no parte del tratado, incluyendo las enajenaciones subsecuentes hasta su importación a territorio nacional y los registros relacionados con la facturación, transportación y pago o cobro de las mercancías exportadas.

Lo señalado en la presente regla se aplicará sin perjuicio de lo establecido en los tratados de libre comercio de los que el Estado mexicano sea Parte y se encuentren en vigor, en relación con las demás obligaciones en materia de reglas de origen, certificación, transbordo y expedición directa.

Excepcionalmente y en caso de que el exportador o productor, al momento de expedir el certificado de origen, no conozca el número del documento equivalente que vaya a amparar la importación de las mercancías a territorio nacional, el campo correspondiente no deberá ser llenado y el importador deberá anexar al pedimento una manifestación, bajo protesta de decir verdad, que las mercancías que ampara el certificado de origen corresponden a las contenidas en el documento equivalente que ampara la importación e indique el número y fecha del documento equivalente que le expida la persona ubicada en un país que no sea Parte del Acuerdo y del certificado de origen que ampare la importación.

Para los efectos del párrafo anterior, la fecha de expedición del certificado de origen puede ser anterior a la fecha de emisión del documento equivalente que ampara la importación.

Para efectos del artículo 36-A, fracción I, inciso d) de la Ley, cuando el documento equivalente contenga una declaración de conformidad con los tratados de libre comercio de los que el Estado mexicano sea Parte y se encuentren en vigor o acuerdos comerciales suscritos por México y se cumpla con las disposiciones jurídicas aplicables para la importación bajo trato arancelario preferencial, no será necesario anexarla al pedimento siempre y cuando se efectúe la declaración en la transmisión a que se refieren las reglas 1.9.16. y 1.9.17., la autoridad en el ejercicio de facultades de comprobación podrá requerirla para su cotejo.

Ley 2o., 36-A, RGCE 1.9.16., 1.9.17., 3.1.32., Anexo 22

Aplicación de identificadores para introducción de mercancías bajo trato arancelario preferencial

3.1.11. Para los efectos del artículo 36 de la Ley, quienes introduzcan mercancías al territorio nacional destinándolas a cualquier régimen aduanero, bajo trato arancelario preferencial, de conformidad con los acuerdos y tratados de libre comercio de los que el Estado mexicano sea Parte y se encuentren en vigor, utilizando las claves de los identificadores AL y TL, del apéndice 8, contenido en el Anexo 22, deberán asentar las claves del identificador PO y EO, del mismo apéndice, excepto en las siguientes operaciones:

- I. En las realizadas con las claves de pedimento "F2", "F3", "V3", "V4", "CT", "T3", "T6", "T7" o "T9", del apéndice 2, contenido en el Anexo 22.
- II. En las que se utilicen los códigos genéricos:
 - a) 00000000.
 - b) Todos los que inician con 99.
- III. Se trate de las fracciones arancelarias del Capítulo 98 de la TIGIE (operaciones especiales), independientemente del régimen aduanero al que sean destinadas.

Ley 36, LIGIE 1, Capítulo 98, RGCE Anexo 22

Diferencias de clasificación arancelaria en los certificados o certificaciones de origen

3.1.12. Para los efectos de los artículos 36-A, fracción I, inciso d) y 59, fracción II de la Ley y 80 del Reglamento, cuando se importen mercancías bajo trato arancelario preferencial amparadas por una prueba de origen, certificación de origen o un certificado de origen vigente de conformidad con algún tratado o acuerdo comercial suscrito por México y la clasificación arancelaria que se señale en dicho documento difiera de la fracción arancelaria declarada en el pedimento, se considerará como válida la prueba de origen, certificación de origen o el certificado de origen, según corresponda, en los siguientes casos:

- I. Cuando la prueba de origen, certificación de origen o el certificado de origen, vigente se haya expedido con base en un sistema de codificación y clasificación arancelaria diferente al utilizado por México o en una versión diferente del Sistema Armonizado de Designación y Codificación de Mercancías de conformidad con las enmiendas acordadas en la OMA, en tanto no se lleven a cabo las modificaciones a la legislación de la materia.
- II. Cuando la autoridad aduanera mexicana haya determinado que existe una inexacta clasificación arancelaria de las mercancías.
- III. Cuando las mercancías se importen al amparo de la Regla 8ª o se trate de mercancías comprendidas en las fracciones arancelarias con sus NICO 9803.00.01 00 o 9803.00.02 00.

Lo señalado en la presente regla será aplicable siempre que la descripción de la mercancía señalada en la prueba de origen, la certificación de origen o el certificado de origen vigente coincida con la declarada en el pedimento y permita la identificación plena de las mercancías presentadas a despacho.

Ley 35, 36, 36-A, 59, 81, Reglamento 80, LIGIE 1, Capítulo 98, 2, RGCE Anexo 22

Accesorios amparados con una certificación de origen o un certificado de origen

3.1.13. Para los efectos de los artículos 36-A, fracción I, inciso d) y 59, fracción II de la Ley y 80 del Reglamento, así como de los tratados de libre comercio de los que el Estado mexicano sea Parte y se encuentren en vigor, podrán importarse mercancías bajo trato arancelario preferencial y ser presentadas para su despacho conjuntamente con sus accesorios, refacciones o herramientas, siempre que se clasifiquen arancelariamente como parte de dichas mercancías. En estos casos, la certificación de origen o el certificado de origen que ampara las mercancías será válido también para los accesorios, refacciones o herramientas, siempre que estos últimos no se facturen por separado.

Ley 36-A, 59, Reglamento 80

Aplicación de preferencias en mercancías con procedencia distinta a la de su origen

3.1.14. Para los efectos de los artículos 36-A, fracción I, inciso d), segundo párrafo de la Ley, 5.4 (3) del T-MEC, 4-17 del TLCCH, 3-17 del TLCl, 6-12 del TLCC, 4-17 del TLCU, 13 del Anexo I del TLCAELC, 13 del Anexo III de la Decisión, el ACC, 35 del AAEJ, 4.17 del AICP, 4.18 del TLCCA, 4.17 del TLCP, 4.15 del PAAP, 3.24 (1)(d) del TIPAT y de los acuerdos comerciales en el marco de la ALADI, el importador podrá acreditar que las mercancías que hayan estado en tránsito, con o sin transbordo o almacenamiento temporal, por el territorio de uno o más países no Parte de los tratados de libre comercio de los que el Estado mexicano sea Parte y se encuentren en vigor o acuerdos comerciales suscritos por México, estuvieron bajo control de la autoridad aduanera competente en esos países, con la documentación siguiente:

- I. Con los documentos de transporte, tales como la guía aérea, el conocimiento de embarque o la carta de porte, según sea el caso, en el cual conste la fecha y lugar de embarque de las mercancías y el puerto, aeropuerto o punto de entrada del destino final, cuando dichas mercancías hayan estado en tránsito por el territorio de uno o más países no Parte del tratado o acuerdo correspondiente sin transbordo ni almacenamiento temporal.
- II. Con los documentos de transporte, tales como la guía aérea, el conocimiento de embarque o la carta de porte, según sea el caso, o el documento de transporte multimodal cuando las mercancías sean objeto de transbordo por diferentes medios de transporte, donde conste la circunstancia de que las mercancías que hayan estado en tránsito fueron únicamente objeto de transbordo sin almacenamiento temporal en uno o más países no Parte del tratado o acuerdo correspondiente.
- III. Con la copia de los documentos de control aduanero que comprueben que las mercancías permanecieron bajo control y vigilancia aduanera, tratándose de mercancías que estando en tránsito hayan sido objeto de transbordo con almacenamiento temporal en uno o más países no Parte del tratado o acuerdo correspondiente.

Los documentos antes señalados deberán transmitirse a través de la Ventanilla Digital en términos de la regla 3.1.31., y se deberá declarar el e-document en el pedimento respectivo, en el bloque de identificadores con la clave que corresponda conforme al apéndice 8, contenido en el Anexo 22.

En ausencia de los documentos indicados en las fracciones anteriores y únicamente para los efectos de los artículos 13 del Anexo I del TLCAELC, 13 del Anexo III de la Decisión y el ACC, la acreditación a que se refiere la presente regla se podrá efectuar con cualquier otro documento de prueba.

En ausencia de los documentos indicados en las fracciones anteriores y únicamente para los efectos de los artículos 4.15 del PAAP y 3.24 del TIPAT, la acreditación a que se refiere la presente regla, se podrá efectuar con cualquier otro documento de respaldo emitido por la autoridad aduanera u otra entidad privada, de conformidad con la legislación del país no Parte.

Tratándose de la importación bajo trato arancelario preferencial de mercancías originarias de conformidad con el Acuerdo de Complementación Económica No. 6 entre los Estados Unidos Mexicanos y la República Argentina, los documentos señalados en la fracción II de la presente regla deberán, además, hacer constar el lugar de salida en el territorio de la República Argentina, el lugar de recepción en el país o países no Parte del Acuerdo donde se haya realizado el transbordo y el lugar de embarque desde donde las mercancías serán destinadas directamente hacia México.

Para los efectos del artículo 3-17, numeral 3 del TLCl, no perderán su carácter de originarias las mercancías que hayan estado en tránsito con transbordo, sin control aduanero, por los Estados Unidos de América, Canadá, Estados Miembros de la Comunidad o de la AELC.

Lo señalado en el párrafo anterior, será aplicable siempre y cuando el importador anexe al pedimento de importación copia de la Declaración de operaciones que no confieren origen en países no Parte de acuerdo al TLCI, establecida en el Anexo I de la Resolución en Materia Aduanera del Tratado de Libre Comercio entre los Estados Unidos Mexicanos y el Estado de Israel vigente, debidamente llenada.

T-MEC 5.4 (3), TLCCH 4-17, TLCI 3-17, TLCC 6-12, TLCU4-17, TLCAELC Anexo I-13, TLCCA 4.18, TLCP 4.17(1)(d), TIPAT 3.24(1)(d), AAEJ 35, AICP 4.17, PAAP 4.15, Decisión Anexo III-13, ACC, Ley 36-A, 59, Resolución en Materia Aduanera del Tratado de Libre Comercio entre los Estados Unidos Mexicanos y el Estado de Israel Anexo I, Reglamento 80, RGCE 3.1.31., Anexo 22

Procedimiento para tramitar un documento aduanero

3.1.15. Para los efectos de los artículos 35, 36, 36-A, 37 y 37-A de la Ley, los agentes aduanales, agencias aduanales, apoderados aduanales, importadores o exportadores, estarán a lo siguiente:

- I. Para los efectos del artículo 35 de la Ley, aquellos que realicen el despacho aduanero de mercancías deberán emplear el SEA.
- II. Para los efectos de los artículos 35, 36, segundo párrafo, 36-A, penúltimo párrafo, 37-A, fracción II y 43 de la Ley, deberán consignar en el dispositivo tecnológico la información del pedimento, del número de integración y folio fiscal a que se refiere la regla 2.4.12.
- III. Para los efectos de los artículos 35, 36, 36-A, 37 y 37-A de la Ley, deberán asentar en el pedimento y, en su caso, en el aviso consolidado, la e.firma o sello digital vigente y activo que les hubiera sido asignada en todas las operaciones en que intervengan. Asimismo, los mandatarios autorizados para promover y tramitar el despacho en representación de los agentes aduanales, deberán asentar la e.firma o sello digital vigente y activo que les hubiera sido asignada, en todas las operaciones en que intervengan.
- IV. Para los efectos del artículo 36 de la Ley, la impresión del modelo M1.1. "Pedimento" o M1.5. "Forma Simplificada del Pedimento", contenidos en el Anexo 1, deberá llevar el código de barras bidimensional generado mediante el programa de cómputo que, a petición de ellos mismos, les entregue el SAT.
- V. Para los efectos del artículo 37-A, fracción II de la Ley, la impresión del modelo M1.6. "Formato de Aviso consolidado", contenido en el Anexo 1, deberá llevar el código de barras que contenga los datos a que se refiere el apéndice 17, contenido en el Anexo 22.

Ley 6o., 35, 36, 36-A, 37, 37-A, 43, CFF 17-D, 17-E, 17-F, 17-G, Reglamento 6, 64, RGCE 1.2.1., 2.4.12., Anexos 1 y 22

Valor de la información transmitida al SEA

3.1.16. Para los efectos de la presente Resolución y del artículo 36 de la Ley, la información del pedimento que se transmita electrónicamente a la autoridad aduanera se considerará que es la información que ha sido declarada por el contribuyente.

Para efectos del artículo 59-A de la Ley, la información del CFDI o del documento equivalente, que se transmita electrónicamente a la autoridad aduanera, se considerará que es la información que ha sido declarada por el contribuyente y el agente aduanal o la agencia aduanal.

Para efectos del artículo 36-A de la Ley y demás disposiciones jurídicas aplicables, la información enviada en documento electrónico o digital, se considerará que es la información que ha sido declarada por el contribuyente o, en su caso, por el agente aduanal o la agencia aduanal.

Ley 6o., 36, 36-A, 59-A, CFF 105, Reglamento 64

Alcance de la información de los números de acuse de valor

- 3.1.17.** Para los efectos de los artículos 36, tercer párrafo, 37-A, fracción I, segundo párrafo y 59-A de la Ley, cuando en el pedimento se declare el número del acuse de valor a que se refieren las reglas 1.9.16. y 1.9.17., se entenderá que la información contenida en la transmisión es declarada por el agente aduanal, agencia aduanal o apoderado aduanal, por el importador o exportador, en los campos respectivos del pedimento, considerándose que la información forma parte del pedimento.

Para los efectos de los artículos 36 y 36-A de la Ley y las reglas 1.9.16., 1.9.17., 1.9.18., 3.1.8. y 3.1.31., cuando en el pedimento se declare el número del acuse de valor o el e-document que corresponda a un documento digital de acuerdo a las disposiciones jurídicas aplicables, se entenderán que los mismos son presentados por el agente aduanal, agencia aduanal o apoderado aduanal, el importador o exportador, considerándose que forma parte de los anexos al pedimento.

Ley 2o., 36, 36-A, 37-A, 59-A, Reglamento 67, RGCE 1.9.16., 1.9.17., 1.9.18., 3.1.8., 3.1.31.

Forma simplificada del pedimento

- 3.1.18.** Para los efectos de los artículos 36 y 36-A de la Ley, cuando el pedimento deba presentarse de manera impresa, deberá presentarse en un ejemplar, utilizando el modelo M1.5. "Forma Simplificada del Pedimento", contenido en el Anexo 1, en el que se asentará el código de barras que se genere conforme a lo establecido en el apéndice 17, contenido en el Anexo 22, y se declarará el número del acuse de valor y los e-document correspondientes.

Lo señalado en el párrafo anterior no será aplicable tratándose de las operaciones establecidas en las reglas 3.1.21., fracción III, inciso b), 3.5.1., fracción II, 3.5.4., 3.5.5., 3.5.6., 3.5.8. y 3.5.11., así como cuando se trate de regularización de vehículos en términos de las reglas 2.5.1. y 2.5.2., en las cuales se deberá presentar el pedimento en la forma oficial aprobada.

Ley 36, 36-A, 40, 41, 59-A, RGCE 1.2.1., 2.5.1., 2.5.2., 3.1.21., 3.5.1., 3.5.4., 3.5.5., 3.5.6., 3.5.8., 3.5.11., Anexos 1 y 22

Impresión de resultado del mecanismo de selección automatizado

- 3.1.19.** Para los efectos de los artículos 43 de la Ley y 64 del Reglamento, la autoridad imprimirá el resultado del mecanismo de selección automatizado, únicamente en los modelos M1.1. "Pedimento", M1.5. "Forma Simplificada del Pedimento" o M1.6. "Formato de Aviso consolidado", contenidos en el Anexo 1.

Cuando no se presenten los documentos a que se refiere el párrafo anterior y se active el mecanismo de selección automatizado de manera electrónica o mediante el dispositivo tecnológico, se generará un resultado que se podrá consultar en el SEA. Tratándose de operaciones realizadas al amparo de las reglas 2.4.12. o 3.1.33., el resultado también se podrá consultar con la lectura del código de barras bidimensional QR (Quick Response Code) y en el Portal del SAT.

Ley 43, 46, Reglamento 64, RGCE 1.2.1., 2.4.12., 3.1.18., 3.1.33., Anexos 1 y 22

Declaración de marcas nominativas y mixtas en el pedimento (Anexo 20)

- 3.1.20.** Para los efectos del artículo 36 de la Ley, quienes introduzcan mercancías a territorio nacional al amparo de los regímenes aduaneros de importación definitiva, importación temporal y depósito fiscal que se clasifiquen en las fracciones arancelarias contenidas en el sector 9 "Cigarros" de la fracción I del Anexo 10 y en la fracción I del Anexo 20, deberán declarar la marca nominativa o mixta y su información relativa a la misma, para identificar la mercancía y distinguirla de otras similares, en el bloque "Identificadores" con la clave y complemento que corresponda conforme al apéndice 8, en ambos supuestos de conformidad con el Anexo 22.

Asimismo, quienes extraigan mercancías del territorio nacional al amparo del régimen aduanero de exportación definitiva, que se clasifiquen en las fracciones arancelarias contenidas en la fracción II del Anexo 20, deberán declarar la marca nominativa o mixta para identificar la mercancía y distinguirla de otras similares, de conformidad con el Anexo 22.

Ley 35, 36, 36-A, Reglamento 64, RGCE Anexos 10, 20 y 22

Pedimento Parte II**3.1.21.**

Para los efectos de los artículos 36 y 43 de la Ley, se estará a lo siguiente:

- I. Los pedimentos únicamente podrán amparar las mercancías que se presenten para su despacho en un solo vehículo.
- II. La fracción anterior no será aplicable cuando se trate de las operaciones y mercancías que se listan a continuación:
 - a) Operaciones de mercancías transportadas por ferrocarril.
 - b) Una máquina desmontada o sin montar todavía o una línea de producción completa o construcciones prefabricadas desensambladas.
 - c) Animales vivos.
 - d) Mercancías a granel de una misma especie.

Se entenderá por mercancías a granel de una misma especie las que reúnan los siguientes requisitos:

1. Que se trate de carga homogénea, que tenga la misma naturaleza, composición, estado y demás características que las identifiquen, les permitan cumplir las mismas funciones y que sean comercialmente intercambiables;
 2. Que no se encuentren contenidas en envases, recipientes, bolsas, sacos, cajas, pacas o cualquier otro medio análogo de empaque, excepto los contenedores o embalajes que se utilicen exclusivamente durante su transporte; para estos efectos se consideran como embalajes a los sacos o bolsas con capacidad de una tonelada o más;
 3. Que por su naturaleza no sean susceptibles de identificarse individualmente mediante número de serie, parte, marca, modelo o especificaciones técnicas o comerciales que las distinga de otras similares; o
 4. Productos agrícolas en pacas y madera en tablas o tablones sueltos o atados.
- e) Láminas y tubos metálicos y alambre en rollo.
 - f) Operaciones efectuadas por la industria automotriz terminal o manufacturera de vehículos de autotransporte y las comercializadoras de vehículos nuevos.
 - g) Mercancías de la misma calidad y, en su caso, misma marca y modelo, siempre que sean clasificadas en la misma fracción arancelaria y en el mismo NICO. Lo señalado en este inciso no será aplicable, cuando las mercancías sean susceptibles de identificarse individualmente por contener número de serie.

- III. Para efectuar la importación o exportación de las mercancías señaladas en las fracciones anteriores, se estará a lo siguiente:

- a) El despacho de las mercancías se deberá amparar con un pedimento y la Parte II del mismo, denominada, según la operación de que se trate, asentando la clave del identificador que corresponda conforme a lo establecido en el apéndice 8, contenido en el Anexo 22.

Para efectos del presente inciso, en las aduanas de tráfico marítimo se podrá considerar como un mismo vehículo a los tractocamiones doblemente articulados, comúnmente denominados "full", por lo que podrán presentarse las mercancías contenidas en un máximo de cuatro contenedores, ante el mecanismo de selección automatizado amparadas con una misma Parte II, debiendo presentar la Parte II y la relación de documentos mediante el DODA o dispositivo tecnológico, de conformidad con la regla 2.4.12.

El pedimento se deberá presentar mediante el modelo M1.7. "Documento de operación para despacho aduanero (DODA)", contenido en el Anexo 1 en el momento del despacho de las mercancías contenidas en el primer vehículo que las transporte; tratándose de las mercancías señaladas en los incisos d) y e) de la fracción II de la presente regla, además se deberá asentar la clave del identificador que corresponda conforme al apéndice 8, contenido en el Anexo

22. En todos los embarques, incluido el transportado por el primer vehículo, deberá presentarse la Parte II del pedimento, mediante el dispositivo tecnológico o el modelo M1.7. "Documento de operación para despacho aduanero (DODA)", contenido en el Anexo 1 ante el mecanismo de selección automatizado para su modulación. Sin la presentación del modelo M1.7. "Documento de operación para despacho aduanero (DODA)", contenido en el Anexo 1 o del dispositivo tecnológico de esta Parte II no se podrá efectuar el despacho aduanero, aun cuando se presente el pedimento que ampara la totalidad de las mercancías.

En los casos en que, de conformidad con el párrafo anterior, se presente la Parte II del pedimento, se considerará como declaración del agente aduanal, agencia aduanal, apoderado aduanal, o del importador o exportador, respecto de los datos asentados en ella, por lo que el reconocimiento aduanero de las mercancías se efectuará tomando en cuenta dichos datos.

Para efectos del presente inciso, tratándose de operaciones en la frontera norte del país de mercancías transportadas por ferrocarril, el pedimento y la Parte II del pedimento deberán presentarse de conformidad con la regla 1.9.11. o 3.1.22., según corresponda.

En los casos en que, al tramitar la operación de comercio exterior, no se declare la clave del identificador que corresponda conforme al apéndice 8, contenido en el Anexo 22, se deberá efectuar la rectificación del pedimento para asentar dicho identificador y efectuar el pago de la multa a que se refiere el artículo 185, fracción II de la Ley.

Lo señalado en el párrafo anterior, también será aplicable a efecto de asentar correctamente el número de Partes II del pedimento que amparan la operación y que se tramiten durante el plazo adicional para su desaduanamiento.

Cuando las mercancías de exportación que se tramiten al amparo del presente inciso, no se desaduanen en el plazo establecido en el último párrafo de la presente regla, la operación se cerrará con la mercancía que efectivamente salió del territorio nacional, por lo que la mercancía que no cruzó en dicho plazo no se considerará exportada, debiéndose efectuar la rectificación del pedimento de exportación para declarar la mercancía que efectivamente salió del territorio nacional.

- b)** Tratándose del despacho de mercancías a que se refiere la fracción II, incisos c), d), e) y f) de la presente regla, que se realicen por aduanas de tráfico marítimo, no será necesaria la presentación de la Parte II del pedimento, siempre que:
1. El despacho aduanero se realice previa autorización de la aduana de que se trate, siempre que no haya pendiente un pedimento de rectificación en términos de la regla 3.1.23.
 2. En el encabezado del pedimento se declare en el campo correspondiente la clave en el RFC del importador o exportador, a doce o trece dígitos, según corresponda, sin que en ningún caso proceda declarar un RFC genérico.
 3. Tratándose de la mercancía a que se refiere la fracción II, incisos d), e) y f) de la presente regla, se asiente en el pedimento correspondiente, la clave del identificador que corresponda conforme al apéndice 8, contenido en el Anexo 22.
 4. Al momento del despacho de las mercancías contenidas en el primer vehículo, se presente el furgón o carro tanque de ferrocarril que las transporte, ante el mecanismo de selección automatizado, junto con una copia simple del mismo. Los demás vehículos, furgones o carros tanque de ferrocarril que contengan la mercancía restante del mismo pedimento, deberán desaduanarse en un plazo no mayor a sesenta días naturales contados a partir de la fecha de despacho del primer vehículo, con una copia simple del pedimento despachado por cada vehículo, asentando al reverso del documento, el código de barras correspondiente, conforme a lo establecido en el apéndice 17, contenido en el Anexo 22.

Para efectos del presente inciso, si el resultado del mecanismo de selección automatizado para el pedimento que se presentó con el primer vehículo, furgón o carro tanque de ferrocarril es desaduanamiento libre, se considerará aplicable este mismo resultado para los vehículos, furgones o carros tanque de ferrocarril restantes amparados con la copia simple del pedimento que deberá hacerse en dos tantos, una para el transportista y otra que será entregada a la autoridad aduanera al realizar el despacho. Cuando el resultado del mecanismo de selección automatizado sea reconocimiento aduanero, el personal de la aduana practicará dicho reconocimiento en el 15% del total de vehículos, furgones o carros tanque de ferrocarril que formen el tren unitario o convoy. En este caso, dicho personal se limitará a verificar que la mercancía presentada sea la misma que la declarada en el pedimento, así como a tomar muestras, en su caso.

La copia simple del pedimento surtirá los efectos de declaración del agente aduanal, agencia aduanal o apoderado aduanal, del importador o exportador, respecto de los datos asentados en el anverso y reverso del citado documento, por lo que el ejercicio de las facultades de comprobación, el reconocimiento aduanero y la verificación de mercancías en transporte, se efectuará tomando en cuenta dichos datos.

Las operaciones a que se refiere el presente inciso deberán sujetarse a los lineamientos de control que determine la aduana, los cuales deberán prever el uso de equipos de rayos gamma, básculas de pesaje dinámico y unidad canina, según sea el caso.

En el caso de importaciones, para amparar el transporte de las mercancías desde su ingreso a territorio nacional hasta su llegada al punto de destino, se necesitará acompañar el embarque con la copia simple del pedimento de importación correspondiente a cada vehículo, furgón o carro tanque de ferrocarril, debidamente llenada, que contenga el código de barras a que se refiere la presente regla, así como el CFDI con complemento Carta Porte a que se refieren las reglas 2.7.7.1.1. y 2.7.7.1.2. de la RMF, según corresponda, excepto los sujetos a que se refiere la regla 2.7.7.1.5. de la misma resolución.

Lo señalado en el presente inciso, será aplicable a las operaciones de introducción a depósito fiscal, siempre que la aduana por la que se pretenda llevar a cabo la operación, cuente con equipos de rayos gamma para su revisión. En estos casos, se podrá asentar en el pedimento la clave a que se refiere la regla 4.5.4., fracción II.

Al amparo de este inciso, se podrán realizar operaciones de exportación por aduanas de tráfico marítimo de mercancías de la misma calidad y, en su caso, marca y modelo, siempre que sean clasificadas en la misma fracción arancelaria, NICO, y no cuenten con número de serie que permita su identificación individual, transportadas en ferrobuses, mediante la presentación del pedimento correspondiente, sin que sea necesario la utilización de la Parte II.

Lo señalado en el presente inciso no será aplicable a las mercancías señaladas en el sector 13 "Hidrocarburos y combustibles", de la fracción I del Anexo 10.

Las operaciones realizadas al amparo de la presente regla, deberán desaduanarse en un plazo no mayor a sesenta días naturales contados a partir de la fecha de despacho del primer vehículo, salvo para lo señalado en la fracción II, inciso b) de la presente regla, en cuyo caso, el plazo máximo será de noventa días naturales. Cuando por cualquier motivo no se hubieran desaduanado en los plazos antes señalados, contarán con un plazo adicional de treinta días naturales posteriores al vencimiento del plazo correspondiente, para presentar las mercancías ante el mecanismo de selección automatizado, siempre que por cada Parte II o copia simple del pedimento que se presente, se efectúe el pago de la multa a que se refiere el artículo 185, fracción I de la Ley, indicando el número de pedimento y el número consecutivo que se asigne a la copia simple del mismo en el pago correspondiente.

En los casos en que la mercancía no se desaduanen en el plazo a que se refiere el párrafo anterior, o cuando las autoridades en el ámbito de su competencia detecten en las operaciones de comercio exterior que realiza el interesado irregularidades tendientes a evadir el cumplimiento de las obligaciones fiscales, la cancelación o suspensión del programa

correspondiente por parte de la SE, se trate de mercancía prohibida o que sea objeto de ilícitos contemplados por otras leyes distintas de las fiscales, se dejará sin efectos el procedimiento a que se refiere la presente regla a partir del momento en que se detecten dichas irregularidades.

Ley 36, 36-A, 37, 37-A, 43, 184, 185, Reglamento 42, 64, RGCE 1.2.1., 1.9.11., 2.4.12., 3.1.22., 3.1.23., 4.5.4., Anexos 1, 10 y 22, RMF 2.7.7.1.1., 2.7.7.1.2., 2.7.7.1.5.

Procedimiento de transmisión en operaciones por ferrocarril con Pedimentos Parte II

3.1.22. Para los efectos de los artículos 36, 36-A, 37, 37-A y 43, primer párrafo de la Ley, tratándose de las operaciones que se efectúen en la frontera norte del país por medio del ferrocarril, establecidas en la regla 1.9.11., el agente aduanal, la agencia aduanal, o el apoderado aduanal, el importador o exportador, deberá presentar mediante la transmisión de documento electrónico a la Ventanilla Digital, la información del pedimento debidamente validado y pagado, Pedimento Parte II, a que se refiere la regla 3.1.21., fracción I, o el aviso consolidado tratándose de pedimentos consolidados, que amparen las mercancías a despachar, conteniendo los siguientes datos:

- I. Número de pedimento.
- II. Número del acuse de valor y número consecutivo de la remesa asignada por el agente aduanal, agencia aduanal, o apoderado aduanal, por importador o exportador, tratándose de pedimentos consolidados o, en su caso, número de Pedimento Parte II tratándose de las operaciones establecidas en la regla 3.1.21., fracción I.
- III. Número de permiso o certificado, número de e-document conforme a la regla 3.1.31., cuando corresponda, nombre de la dependencia, tratándose de mercancía que se encuentra sujeta a inspección por parte de otra autoridad distinta a la aduanera.
- IV. Número del equipo de ferrocarril.
- V. Cantidad de mercancía en unidad de medida comercial y valor en dólares.
- VI. Clave del transportista y número de documento de transporte.

La presentación a que se refiere la presente regla, deberá efectuarse con la e.firma vigente, del agente aduanal, agencia aduanal, o apoderado aduanal, del importador o exportador.

Tratándose de las mercancías contenidas en un mismo equipo de ferrocarril amparadas por varios pedimentos o avisos consolidados de pedimentos consolidados, tramitados por un mismo agente aduanal, agencia aduanal o apoderado aduanal, importador o exportador, se deberán presentar en una sola transmisión, por lo que la Ventanilla Digital generará un sólo número de acuse.

Una vez que se transmita la información, la Ventanilla Digital proporcionará un número de acuse de referencia denominado número de despacho electrónico.

Los datos transmitidos a que se refiere la presente regla podrán ser modificados el número de veces que sea necesario, siempre que se realice antes de que se reciba el acuse de recepción exitoso a que se refieren las fracciones II, tratándose de salida de mercancía y III, tratándose de la entrada de mercancía.

Para los efectos de la presente regla no será necesaria la presentación física del modelo M1.1. "Pedimento", impresión del modelo M1.5. "Forma Simplificada del Pedimento", Pedimento Parte II, acuse de valor o del modelo M1.6. "Formato de Aviso consolidado", contenidos en el Anexo 1. Asimismo, con la presentación señalada en el primer párrafo de la presente regla, se tendrá por realizada la transmisión a que se refiere el artículo 37-A, fracción I de la Ley.

Con la transmisión electrónica a que se refiere el primer párrafo de la presente regla, ya no será necesario que los agentes aduanales, agencias aduanales o apoderados aduanales presenten físicamente el modelo M1.1. "Pedimento", el modelo M1.6. "Formato de Aviso consolidado", contenidos en el Anexo 1, el pedimento consolidado o el Pedimento Parte II.

Ley 20, 36, 36-A, 37, 37-A, 43, Reglamento 34, 42, 64, RGCE 1.2.1., 1.9.11., 3.1.21., 3.1.31., Anexo 1

Rectificación de la cantidad de mercancía en los Pedimentos Parte II

- 3.1.23.** Para los efectos de los artículos 89 de la Ley y 137 del Reglamento, tratándose de la importación de mercancías a granel de una misma especie a que se refiere la regla 3.1.21. y que se despachen conforme a la citada regla, la cantidad de la mercancía declarada en el pedimento podrá variar en una diferencia de hasta 2% de las cantidades registradas por los sistemas de pesaje o medición autorizados o, en su caso, por los documentos equivalentes del proveedor. Si al momento de realizar los ajustes correspondientes se determina una diferencia mayor al 2% por encima o por debajo de las cantidades declaradas en el pedimento de importación, comparadas estas con aquellas registradas en los citados sistemas o en el documento equivalente del proveedor, se deberá presentar un pedimento de rectificación asentando la clave del identificador que corresponda conforme al apéndice 8, contenido en el Anexo 22, dentro de los diez días posteriores a la presentación de la última Parte II o copia simple del pedimento de importación, según corresponda, con la que se desaduane la totalidad de la mercancía allí manifestada, declarando las cantidades efectivamente importadas y efectuando el pago de las contribuciones que correspondan, con las actualizaciones y recargos calculados en los términos de los artículos 17-A y 21 del CFF.

En el caso de minerales, se deberá acompañar al pedimento el certificado de peso o volumen de los mismos.

Ley 2o., 36, 89, CFF 17-A, 21, Reglamento 137, RGCE 3.1.21., Anexo 22

Consolidación de carga en diferentes pedimentos

- 3.1.24.** Para los efectos del artículo 42 del Reglamento, el agente aduanal, agencia aduanal, apoderado aduanal o representante legal acreditado, deberán presentar las mercancías para su despacho ante el mecanismo de selección automatizado a través del dispositivo tecnológico si se trata de las aduanas o secciones aduaneras señaladas en el Anexo 3, o del modelo M1.7. "Documento de operación para despacho aduanero (DODA)", contenido en el Anexo 1 o de los pedimentos o avisos consolidados integrados en términos de las reglas 2.4.12. y 3.1.33., fracción II.

En aquellas operaciones en las que no se deba presentar el dispositivo tecnológico, y no se presente el modelo M1.7. "Documento de operación para despacho aduanero (DODA)", contenido en el Anexo 1, se deberá presentar el modelo M1.11. "Relación de documentos", las impresiones del modelo M1.5. "Forma Simplificada del Pedimento" o impresiones del modelo M1.6. "Formato de Aviso consolidado", contenidos en el Anexo 1 y las mercancías, ante el módulo de selección automatizado para su despacho.

Tratándose de operaciones tramitadas simultáneamente por un agente aduanal, agencia aduanal, apoderado aduanal o representante legal acreditado, deberán presentar ante el módulo de selección automatizado, conjuntamente con las impresiones del modelo M1.5. "Forma Simplificada del Pedimento" o M1.6. "Formato de Aviso consolidado", contenidos en el Anexo 1 y las mercancías, el formato a que se refiere el párrafo anterior.

En el caso de operaciones de tránsito interno, la aduana de despacho o de salida, según corresponda, debe ser la misma para las mercancías transportadas en el mismo vehículo. Tratándose de operaciones de tránsito interno a la exportación, el formato a que se refiere el segundo párrafo de la presente regla deberá presentarse tanto en la aduana de despacho al inicio del tránsito como en la aduana de salida.

Cuando con motivo del reconocimiento aduanero, de la verificación de mercancías en transporte o del ejercicio de las facultades de comprobación, la autoridad aduanera detecte mercancía excedente o no declarada, o el incumplimiento de las disposiciones jurídicas aplicables, y no se pueda individualizar la comisión de la infracción, el agente aduanal, agencia aduanal, apoderado aduanal o representante legal acreditado, que haya tramitado el pedimento o el aviso consolidado tratándose de operaciones con pedimento consolidado, será el responsable de las infracciones cometidas.

Lo señalado en la presente regla, no será aplicable a las operaciones que se realicen conforme a lo establecido en las reglas 3.1.21., fracción III, inciso b) y 3.1.22.

Tratándose de importaciones definitivas no podrán realizar pedimentos consolidados, conforme a lo establecido en los artículos 37 y 37-A de la Ley.

Ley 36, 36-A, 37, 37-A, 40, 43, 125, Reglamento 42, RGCE 1.2.1., 2.4.12., 3.1.21., 3.1.22., 3.1.33., Anexo 1

Pedimento consolidado con relación del CFDI o documentos equivalentes

3.1.25. Para los efectos de los artículos 37, 37-A y 43 de la Ley, se podrá promover el despacho aduanero de mercancías mediante pedimento consolidado, con la presentación de una relación que indique los CFDI o los documentos equivalentes que amparan las mercancías correspondientes, siempre que cumplan con lo siguiente:

- I. Transmitir la relación del CFDI o documentos equivalentes conforme a la regla 1.9.17., por cada remesa que integra el pedimento consolidado.
- II. Presentar ante el mecanismo de selección automatizado el aviso consolidado cumpliendo con los requisitos señalados en la regla 3.1.32., sin que sea necesario adjuntar la relación del CFDI o documentos equivalentes.
- III. El SAAI generará el código de validación de los pedimentos o los avisos consolidados que amparen la importación temporal de mercancías realizada por empresas con Programa IMMEX, para validar el Programa IMMEX y, en su caso, las fracciones arancelarias autorizadas, así como la autorización para aplicar la Regla 8ª, deberán estar vigentes al momento de la validación del pedimento ante el SAAI.

Tratándose de pedimentos de importación definitiva y de extracción de mercancías de depósito fiscal para su importación definitiva, el SAAI generará el código de validación referente a la vigencia de cupos, siempre que este se encuentre vigente a la fecha de pago del pedimento correspondiente.

- IV. Para realizar la validación a que se refiere la fracción anterior, se estará a lo siguiente:
 - a) El Programa IMMEX deberá estar vigente al momento de abrir el pedimento consolidado.
 - b) Cuando se trate de mercancías a que se refieren los Anexos I y II del Decreto IMMEX, las fracciones arancelarias deberán estar vigentes al momento en que se presenten las mercancías ante el módulo de selección automatizado.
 - c) La autorización para aplicar la Regla 8ª, deberá estar vigente al momento de la validación del cierre del pedimento consolidado ante el SAAI.
- V. Cuando se trate de la importación temporal de las mercancías señaladas en los sectores 10 "Calzado", 11 "Textil y confección", 14 "Siderúrgico" y 15 "Productos siderúrgicos" de la fracción I del Anexo 10, así como en los sectores 8 "Minerales de Hierro y sus concentrados", 9 "Oro, plata y cobre", 14 "Hierro y acero" y 15 "Aluminio" de la fracción II del referido Anexo, las empresas con Programa IMMEX podrán efectuar el despacho aduanero mediante pedimento consolidado cuando:
 - a) Acrediten con su control de inventarios que las mercancías importadas temporalmente fueron retornadas o importadas en definitiva dentro de su plazo de permanencia conforme el Decreto IMMEX, y
 - b) Cuenten con un Programa IMMEX que haya estado activo por lo menos doce meses, o hayan realizado operaciones de comercio exterior durante el ejercicio inmediato anterior.
- VI. Cuando las empresas no se encuentren en los supuestos señalados en la fracción anterior, podrán cumplir con lo siguiente:
 - a) Encontrarse al corriente en el cumplimiento de sus obligaciones fiscales en los términos del artículo 32-D del CFF, y
 - b) Cumplir con cualquiera de las condiciones siguientes:
 1. Estar inscritos en el Registro en el Esquema de Certificación de Empresas.
 2. Tener registrados ante el IMSS al menos a cien empleados.

3. Ser proveedora de insumos vinculados a la operación de maquila o de manufactura de alguna empresa con Registro en el Esquema de Certificación de Empresas, modalidad IVA e IEPS, rubro AAA o de la industria automotriz terminal o manufacturera de vehículos de autotransporte con autorización a que se refiere la regla 4.5.30.
4. Pertenecer a un mismo grupo conformado por empresas que tengan Registro en el Esquema de Certificación de Empresas, modalidad IVA e IEPS, rubro AAA.

Ley 35, 36-A, 37, 37-A, 43, CFF 32-D, Decreto IMMEX Anexo I-II, Reglamento, 42, RGCE 1.3.3., 1.9.17., 3.1.32., 4.5.30., 7.1.1., 7.1.2., 7.1.3., 7.1.4., Anexo 10

Importación en diversos momentos de mercancías desmontadas o sin montar

- 3.1.26.** Para los efectos del artículo 2o., fracción I de la LIGIE, que contiene la regla general 2, inciso a), se podrán importar en diversos momentos y por diferentes aduanas las mercancías desmontadas o sin montar todavía, clasificadas arancelariamente como un todo, para lo cual el interesado deberá transmitir un aviso, de conformidad con la ficha de trámite 139/LA "Aviso para importar en diversos momentos mercancías desmontadas o sin montar", contenida en el Anexo 2.

Cuando se lleve a cabo la importación de las mercancías descritas en la presente regla, mediante un solo pedimento y en una misma operación o cuando se efectúe la importación de conformidad con las reglas 3.1.21., fracción II, inciso b) y 4.6.10., fracción III, inciso b), no será necesario transmitir el aviso de referencia.

Ley 35, 36, 36-A, 37, 37-A, LIGIE 2, RGCE 1.2.2., 3.1.21., 4.6.10., Anexo 2

Momento en que se consideran presentadas las mercancías en exportaciones

- 3.1.27.** Para los efectos del artículo 56, fracción II de la Ley, se entenderá que la presentación de las mercancías ante la autoridad aduanera se realiza cuando se presentan en dispositivo tecnológico o medio electrónico de que se trate, o bien, el documento aduanero de exportación ante el mecanismo de selección automatizado de la aduana de despacho y se activa dicho mecanismo.

Ley 43, 56, Reglamento 64

Operaciones temporales y retornos de envases para productos agrícolas

- 3.1.28.** Para los efectos de los artículos 106, fracción II, inciso b) y 116, fracción II, inciso a) de la Ley, los exportadores de productos agrícolas se sujetarán a lo siguiente:
- I. Podrán importar temporalmente los envases vacíos y exportar temporalmente los envases que utilizan para la exportación de sus productos, mediante la presentación del formato B3 "Aviso de importación o exportación temporal y retorno de envases", contenido en el Anexo 1, conforme a lo siguiente:
 - a) Tratándose de la introducción o extracción de envases del territorio nacional, se deberá presentar por triplicado ante la aduana de entrada, el formato a que se refiere el primer párrafo de la presente fracción, al momento del ingreso o salida de los mismos del territorio nacional para su validación por parte de la aduana.

Para los efectos del párrafo anterior, no será necesario anexar el CFDI o documento equivalente, ni el documento que ampare el origen de los envases al momento de la importación o exportación temporal.
 - b) El retorno de los envases deberá realizarse dentro del plazo de permanencia establecido en los artículos citados, para lo cual deberán presentar ante la aduana de entrada o salida, el formato a que se refiere el primer párrafo de la presente fracción, para su validación por parte de la aduana.
 - c) Quienes realicen la importación o exportación temporal de envases a que se refiere el primer párrafo de la presente fracción, deberán mantener la copia del documento que ampare su legal estancia y proporcionarla a las autoridades aduaneras cuando les sea requerido, así como la copia de los documentos que amparen su retorno.

- d) En caso de error en la información asentada en el formato B3 "Aviso de importación o exportación temporal y retorno de envases", contenido en el Anexo 1, contarán con un plazo de cinco días para efectuar la rectificación, para lo cual deberán presentar ante la aduana en la que se haya tramitado la operación objeto de rectificación, el formato a que se refiere el primer párrafo de la presente regla, debidamente llenado, para su validación.

En el caso de que los envases exportados temporalmente no retornen en el plazo establecido en el artículo 116, fracción II, inciso a) de la Ley, se considerarán exportados en forma definitiva.

- II. Tratándose de la introducción de envases vacíos para la exportación de productos agrícolas, podrán solicitar servicio extraordinario de conformidad con la regla 2.1.1.

Ley 106, 116, RGCE 1.2.1., 2.1.1., Anexos 1 y 4

Uso de Aduanas exclusivas (Anexo 21)

- 3.1.29.** Para los efectos del artículo 144, fracción I, segundo párrafo de la Ley, las aduanas exclusivas por las que se podrá efectuar el despacho de determinadas mercancías son las contenidas en el Anexo 21.

Lo anterior, no será aplicable cuando se trate de las operaciones de comercio exterior efectuadas por el Ejército, la Fuerza Aérea, la Armada de México, cuerpos o asociaciones de bomberos, de la SEGOB y de los Estados, autoridades federales, estatales o municipales y sus órganos desconcentrados encargados de la seguridad pública, FGR, FGJE, SAT o por la ANAM, para su uso exclusivo en el ejercicio de sus funciones de defensa nacional y seguridad pública.

Para los efectos de la regla 3.5.1., fracción II, en relación con el Decreto de vehículos usados, tratándose de la importación definitiva de vehículos cuyo número de serie o año-modelo tenga una antigüedad igual o mayor a treinta años anterior al vigente, acorde con el Anexo 2.2.1., numeral 11, fracción III del "Acuerdo por el que la Secretaría de Economía emite Reglas y criterios de carácter general en materia de comercio exterior", publicado en el DOF el 09 de mayo de 2022 y sus posteriores modificaciones, las citadas operaciones se podrán realizar por las aduanas contenidas en el Anexo 21, fracción III, inciso b), así como por las aduanas del Aeropuerto Internacional de la Ciudad de México, del Aeropuerto Internacional Felipe Ángeles, de Cancún, de México y de Progreso.

Ley 10, 35, 144, Decreto de vehículos usados, Acuerdo por el que la Secretaría de Economía emite Reglas y criterios de carácter general en materia de comercio exterior 2.2.1., Reglamento 9, 12, RGCE 3.5.1., Anexo 21

Utilización de carril "FAST" en las aduanas ubicadas en la frontera norte para exportaciones siempre que cumplan con diversos requisitos

- 3.1.30.** Para los efectos de los artículos 102 y 113 de la Ley, podrán efectuar el despacho aduanero de mercancías para su exportación, utilizando los carriles exclusivos "FAST", los exportadores que estén registrados en la Oficina de Aduanas y Protección Fronteriza de los Estados Unidos de América y que utilicen los servicios de transportistas y conductores que estén registrados en el programa "FAST", siempre que los conductores de los vehículos presenten ante el módulo de selección automatizada la credencial que compruebe que están registrados en el programa "FAST" para conductores de la Oficina de Aduanas y Protección Fronteriza de los Estados Unidos de América.

Ley 35, 100-A, 102, 113

Procedimiento para la presentación de los documentos en el despacho aduanero de mercancías

- 3.1.31.** Para los efectos de los artículos 1o., 35, 36, 36-A, 37, 37-A y 90 de la Ley, los documentos que deban presentarse junto con las mercancías para su despacho, para acreditar el cumplimiento de regulaciones y restricciones no arancelarias, y de las demás obligaciones establecidas en la Ley para cada régimen aduanero y por los demás ordenamientos que regulan la entrada y salida de mercancías del territorio nacional, se deberán cumplir de conformidad con las normas jurídicas emitidas al efecto por las autoridades competentes, en forma electrónica o mediante su envío en forma digital al SEA a través de la Ventanilla Digital, salvo el documento que exprese el valor de las mercancías conforme a la regla 3.1.8.

El agente aduanal, agencia aduanal o apoderado aduanal, importador o exportador, deberá declarar el e-document en el pedimento respectivo, en el bloque de identificadores con la clave que corresponda conforme al apéndice 8, contenido en el Anexo 22, sin anexar al pedimento el documento de que se trate, salvo disposición en contrario.

A fin de activar el mecanismo de selección automatizado, de conformidad con el artículo 43, primer párrafo de la Ley, la documentación se entenderá como anexa al pedimento, y presentada ante la autoridad aduanera, cuando en el mismo se encuentren declarados y transmitidos los e-document generados en términos de la presente regla. La autoridad aduanera en cualquier momento podrá requerir al contribuyente, a los responsables solidarios y terceros con ellos relacionados para que exhiban para su cotejo, los originales de la documentación a que hacen referencia las disposiciones jurídicas aplicables.

Aquellos documentos que contengan una manifestación o declaración, bajo protesta de decir verdad, deberán ser transmitidos por la persona responsable de dicha manifestación o por el agente aduanal, agencia aduanal, apoderado aduanal, el importador o exportador que realizará el despacho de las mercancías con su e.firma o sello digital vigente y activo, siempre que el documento digitalizado contenga la firma autógrafa del responsable de dicha manifestación.

Tratándose de los documentos que de acuerdo a las disposiciones jurídicas aplicables se deban anexar en original, se transmitirán conforme el primer párrafo de la presente regla, en el caso de reconocimiento aduanero o el ejercicio de facultades de comprobación, deberán presentar el original ante la autoridad aduanera para su guarda o bien para su cotejo.

Cuando las disposiciones jurídicas aplicables establezcan la obligación de anexar algún pedimento, no será necesario anexarlo, siempre que se señale el número del pedimento, en el campo correspondiente.

Lo señalado en la presente regla también será aplicable en el caso de las operaciones que se tramiten mediante pedimentos de rectificación y complementarios, conforme a las disposiciones jurídicas aplicables.

Para efectos de cumplir la obligación a que se refiere el artículo 36-A, fracción I, inciso b) de la Ley, se deberá digitalizar el documento de transporte con el que se cuente, pudiendo ser cualquiera de los siguientes documentos: conocimiento de embarque, lista de empaque o guía aérea, entre otros, en términos de la presente regla.

Ley 10., 60., 35, 36, 36-A, 37, 37-A, 40, 43, 53, 90, Reglamento 64, RGCE 3.1.8., Anexo 22, RMF 2.7.7.1.1., 2.7.7.1.2.

Despacho aduanero con pedimento consolidado

3.1.32. Para los efectos de los artículos 37 y 37-A de la Ley, quienes opten por promover el despacho aduanero de mercancías mediante pedimento consolidado, deberán presentar ante el mecanismo de selección automatizado el aviso consolidado en dispositivo tecnológico, el modelo M1.7. "Documento de operación para despacho aduanero (DODA)", contenido en el Anexo 1 o medio electrónico, con los siguientes datos:

- I. Nombre o razón social y la clave en el RFC de quien promueve el despacho.
- II. Datos del vehículo que transporta la mercancía, en este campo se deberá declarar el número de contenedor, equipo de ferrocarril o número económico del vehículo; así como el tipo de contenedor, equipo de ferrocarril o tipo de vehículo de autotransporte conforme al apéndice 10, contenido en el Anexo 22.
- III. Número de identificación de los candados.
- IV. Los e-document que comprueben el cumplimiento de regulaciones y restricciones no arancelarias.
- V. El número del acuse de valor derivado de la transmisión efectuada por el agente aduanal, apoderado aduanal, la agencia aduanal, el importador o exportador.
- VI. Número de patente del agente aduanal o autorización del apoderado aduanal o agencia aduanal, del importador o exportador, así como su nombre y la e.firma vigente.

VII. Cuando de acuerdo a las disposiciones jurídicas se deba proporcionar la impresión del modelo M1.6. "Formato de Aviso consolidado", contenido en el Anexo 1, deberá contener el código de barras conforme al apéndice 17, contenido en el Anexo 22.

VIII. El folio fiscal del CFDI con complemento Carta Porte a que se refieren las reglas 2.7.7.1.1., 2.7.7.1.2., 2.7.7.2.6., y 2.7.7.2.7. de la RMF según sea el caso, excepto los sujetos a que se refiere la regla 2.7.7.1.5. de la RMF. el cual deberá corresponder al traslado de la mercancía que se presenta al despacho.

Con la presentación de la impresión del modelo M1.6. "Formato de Aviso consolidado", contenido en el Anexo 1, ante el mecanismo de selección automatizado se entenderá que se presenta el documento a que se refiere el artículo 37-A, fracciones I y II de la Ley. Tratándose de las operaciones presentadas conforme a las reglas 2.4.12., 3.1.22. y 3.1.33., no será necesario presentar la impresión del modelo M1.6. "Formato de Aviso consolidado", contenido en el Anexo 1, siempre que se realice la transmisión a que se refieren las citadas reglas.

El pedimento consolidado semanal deberá presentarse en la semana posterior a la que se hayan realizado las operaciones, y comprenderá de lunes a viernes, indicando los números del acuse de valor y los e-document correspondientes con las transmisiones efectuadas conforme a las reglas 1.9.17. y 3.1.31.

La presentación a que se refiere el párrafo anterior, se entenderá realizada una vez que los pedimentos hayan sido validados por el SAAI y pagados, por lo que se tendrá por activado el mecanismo de selección automatizado, sin que sea necesaria su presentación física ante la aduana.

Ley 35, 36, 37, 37-A, 43, 59-A, Reglamento 42, 64, RGCE 1.2.1., 1.9.17., 2.4.12., 3.1.22., 3.1.31., 3.1.33., 4.6.14., Anexos 1 y 22, RMF 2.7.7.1.1., 2.7.7.1.2., 2.7.7.1.5., 2.7.7.2.6., 2.7.7.2.7.

Despacho de mercancías sin presentación de las impresiones de pedimentos, aviso o copias simples

3.1.33. Para los efectos de los artículos 36, primer párrafo, 36-A, penúltimo párrafo, 37-A, fracción II, 43 de la Ley y 64 del Reglamento, la activación del mecanismo de selección automatizado para el despacho de las mercancías, se efectuará en medio electrónico sin que se requiera presentar el modelo M1.11. "Relación de documentos", la impresión del modelo M1.1. "Pedimento", la impresión del modelo M1.5. "Forma Simplificada del Pedimento", la impresión del modelo M1.6. "Formato de Aviso consolidado", contenidos en el Anexo 1, el Pedimento Parte II o copia simple a que se refiere la regla 3.1.21., cumpliendo con lo siguiente:

- I. Transmita al SEA el documento electrónico que señale los siguientes datos:
 - a) Número de pedimento, tipo de operación, clave de la aduana, sección aduanera de despacho, patente o autorización del agente aduanal, apoderado aduanal, agencia aduanal o representante legal acreditado, según corresponda.
 - b) El código de barras, pedimentos, partes II y copia simple, así como consolidados, de conformidad con el apéndice 17, contenido en el Anexo 22, conforme a la operación de que se trate.
 - c) Número económico de la caja o contenedor y placas.
 - d) El CAAT de conformidad con la regla 2.4.5.
 - e) Los demás que se señalen en los "Lineamientos con las especificaciones tecnológicas para realizar el despacho aduanero de mercancías con dispositivo tecnológico o con Documento de Operación para el Despacho Aduanero" emitidos por la ANAM, mismos que se podrán consultar en el Portal de la ANAM.
 - f) Cantidad de la mercancía en unidad de medida de comercialización que se despacha.
 - g) El folio fiscal del CFDI con complemento Carta Porte a que se refieren las reglas 2.7.7.1.1., 2.7.7.1.2., 2.7.7.2.6. o 2.7.7.2.7. de la RMF según corresponda, excepto los sujetos a que se refiere la regla 2.7.7.1.5. de la misma resolución.

La transmisión se realizará mediante la captura de los datos declarados por el representante legal acreditado, el agente aduanal, agencia aduanal, o apoderado aduanal en el Portal del SAT, en la cual se obtendrá como medio de control, el modelo M1.7. "Documento de operación para despacho aduanero (DODA)", contenido en el Anexo 1, con el código de barras bidimensional QR (Quick Response Code), el cual contiene el acuse de referencia emitido por el SEA denominado número de integración.

Asimismo, se podrá realizar la transmisión del documento electrónico mediante un archivo con el formato y requisitos señalados en los "Lineamientos con las especificaciones tecnológicas para realizar el despacho aduanero de mercancías con dispositivo tecnológico o con Documento de Operación para el Despacho Aduanero", mismos que se podrán consultar en el Portal del SAT, en este caso el representante legal acreditado, agente aduanal, agencia aduanal o apoderado aduanal, que realizarán el despacho aduanero de las mercancías, deberá generar el modelo M1.7. "Documento de operación para despacho aduanero (DODA)", contenido en el Anexo 1, en el cual se asentará el código de barras bidimensional QR (Quick Response Code).

Una vez transmitida la información, se recibirá el número de integración.

En el caso de pedimentos consolidados, el documento electrónico señalado en la presente fracción, es el aviso consolidado, el cual se presentará conforme a la fracción IV de la presente regla.

- II. Tratándose de consolidación de carga a que se refiere el artículo 42 del Reglamento, la información de los pedimentos que integran la operación, deberá enviarse en una sola transmisión, por lo que el sistema generará un solo formato, el cual se presentará impreso ante el mecanismo de selección automatizado para su modulación.
- III. En el caso de las operaciones establecidas en la regla 3.1.21., por cada embarque se deberá realizar una transmisión, por lo que, en todos los embarques, incluido el transportado por el primer vehículo, furgón o carro tanque, deberá presentarse con la impresión del modelo M1.7. "Documento de operación para despacho aduanero (DODA)", contenido en el Anexo 1, ante el mecanismo de selección automatizado para su modulación y se sujetará a las disposiciones aplicables a la operación de que se trate.
- IV. Para efectos de la presente regla, se presentará ante la aduana de despacho el modelo M1.7. "Documento de operación para despacho aduanero (DODA)", contenido en el Anexo 1, con el código de barras bidimensional QR (Quick Response Code), con las mercancías y se activará el mecanismo de selección automatizado, por lo que siempre que se presente el citado documento no será necesario presentar el modelo M1.11. "Relación de documentos", impresión del modelo M1.1. "Pedimento", la impresión del modelo M1.5. "Forma Simplificada del Pedimento", la impresión del modelo M1.6. "Formato de Aviso consolidado", contenidos en el Anexo 1, el Pedimento Parte II o la copia simple a que se refiere la regla 3.1.21.

En el caso de importaciones, para amparar el traslado de las mercancías desde su ingreso a territorio nacional hasta su llegada al punto de destino, será necesario acompañar el embarque con la impresión del modelo M1.7. "Documento de operación para despacho aduanero (DODA)", contenido en el Anexo 1.

Lo señalado en la presente regla, se podrá realizar en la medida en que se habiliten los sistemas informáticos en cada aduana del país, los cuales la ANAM dará a conocer a través del Portal de la ANAM.

Ley 36, 36-A, 37, 37-A, 43, Reglamento 42, 64, RGCE 1.2.1., 2.4.5., 3.1.21., Anexos 1 y 22, RMF 2.7.7.1.1., 2.7.7.1.2., 2.7.7.1.5., 2.7.7.2.6., 2.7.7.2.7.

Despacho anticipado para la importación por vía aérea de mercancía transportada por Empresas de mensajería y paquetería

3.1.34. Para los efectos de los artículos 35 y 43 de la Ley, así como 38 y 64 del Reglamento, quienes importen por vía aérea mercancía transportada mediante Empresas de mensajería y paquetería, podrán efectuar el despacho anticipado de las mercancías de conformidad con lo establecido en los "Lineamientos de Operación para Despacho Anticipado", que para tal efecto emita la ANAM, mismos que se darán a conocer en el Portal de la ANAM.

El agente aduanal, agencia aduanal, apoderado aduanal o el representante legal acreditado, que efectúe la importación a que se refiere el párrafo anterior, deberá cumplir con lo siguiente:

I. Previo a la llegada de la mercancía a territorio nacional, deberá elaborar, validar y pagar el o los pedimentos que amparen las mercancías transportadas en un solo vehículo, de acuerdo con la normatividad aplicable y asentando las claves que correspondan conforme a los apéndices 2 y 8, contenidos en el Anexo 22.

Para estos efectos, el documento de transporte correspondiente deberá haber sido transmitido previamente, de conformidad con lo establecido en las reglas 1.9.10. y 1.9.15.

II. Deberá activar de manera electrónica el mecanismo de selección automatizado una vez que la mercancía se encuentre dentro del vehículo en el que será despachada.

La activación se deberá efectuar el mismo día que las mercancías vayan a salir del recinto fiscalizado, considerando el horario de la aduana establecido en el Anexo 4.

Obtenido el resultado de la activación del mecanismo de selección automatizado, la mercancía y su medio de transporte se deberán dirigir al área que corresponda, dependiendo de dicho resultado.

Una vez que se conozca el resultado de la activación del mecanismo de selección automatizado, la mercancía no podrá ser examinada por parte de quien esté realizando el despacho aduanero de la misma.

Este procedimiento se realizará bajo la responsabilidad del importador, agente aduanal, agencia aduanal o apoderado aduanal.

No podrá importarse conforme a la presente regla aquellas mercancías que de conformidad con la normatividad aplicable no pueda ser importadas mediante Empresas de mensajería y paquetería, así como mercancías de difícil identificación que, por su presentación en forma de polvos, líquidos o formas farmacéuticas, tales como: pastillas, trociscos, comprimidos, granulados, tabletas, cápsulas, y grageas, que requieran de análisis físicos o químicos, o ambos, para conocer su composición, naturaleza, origen y demás características necesarias para determinar su clasificación arancelaria, independientemente de la cantidad y del valor consignado.

Ley 35, 40, 43, Reglamento 38, 64, RGCE 1.9.10., 1.9.15., 3.7.5., Anexos 4 y 22

Despacho anticipado para la importación por vía marítima

3.1.35. Para los efectos de los artículos 35 y 43 de la Ley y 64 del Reglamento, quienes realicen la importación de mercancías por vía marítima, podrán efectuar el despacho anticipado de las mercancías de conformidad con lo establecido en los "Lineamientos de Operación para Despacho Anticipado", que para tal efecto emita la ANAM, mismos que se darán a conocer en el Portal de la ANAM.

El representante legal acreditado, agente aduanal, agencia aduanal o apoderado aduanal que efectúe la importación a que se refiere el párrafo anterior, deberá cumplir con lo siguiente:

I. Previo a la llegada de las mercancías a territorio nacional, se deberá elaborar, validar y pagar el o los pedimentos que amparen las mercancías transportadas en un solo vehículo, de acuerdo con la normatividad aplicable y asentando las claves que correspondan conforme a los apéndices 2 y 8, contenidos en el Anexo 22.

Para estos efectos, el documento de transporte correspondiente deberá haber sido transmitido previamente de conformidad con lo establecido en las reglas 1.9.8. y 1.9.9.

- II. Se deberá activar de manera electrónica el mecanismo de selección automatizado una vez que la mercancía haya arribado a territorio nacional.

La activación se deberá efectuar el mismo día de su descarga o a más tardar al siguiente día hábil, dependiendo de la hora de descarga del buque considerando el horario de la aduana establecido en el Anexo 4.

Las mercancías sujetas a este procedimiento no podrán ser objeto de desconsolidación, ni transferencias entre recintos fiscalizados, ni ser examinadas en términos del artículo 42 de la Ley.

Obtenido el resultado de la activación del mecanismo de selección automatizado, se deberá solicitar la salida de la mercancía del recinto fiscalizado, con el objeto de que la mercancía y su medio de transporte se dirijan al área que corresponda, dependiendo de dicho resultado.

Este procedimiento se realizará bajo la responsabilidad del importador, agente aduanal, agencia aduanal o apoderado aduanal. Una vez que se conozca el resultado de la activación del mecanismo de selección automatizado, la mercancía no podrá ser examinada por parte de quien esté realizando el despacho aduanero de la misma.

No podrá importarse bajo este procedimiento mercancía de difícil identificación que, por su presentación en forma de polvos, líquidos o formas farmacéuticas, tales como: pastillas, trociscos, comprimidos, granulados, tabletas, cápsulas, y grageas, que requieran de análisis físicos o químicos, o ambos, para conocer su composición, naturaleza, origen y demás características necesarias para determinar su clasificación arancelaria, independientemente de la cantidad y del valor consignado.

Ley 35, 40, 42, 43, Reglamento 64, RGCE 1.9.8., 1.9.9., Anexos 4 y 22

Autorización para ser dictaminador aduanero

- 3.1.36.** Para los efectos del artículo 174 de la Ley, los aspirantes a obtener la autorización de Dictaminador Aduanero, podrán presentar su solicitud, de conformidad con la ficha de trámite 53/LA "Autorización y prórroga de dictaminador aduanero", contenida en el Anexo 2.

Ley 144, 174, RGCE 1.2.2., Anexo 2

Digitalización de documentos de vehículos

- 3.1.37.** Para los efectos del artículo 36-A, fracción I, incisos a) y d) de la Ley, en relación con el artículo 6 del Decreto de vehículos usados, en la importación definitiva de vehículos usados tanto a la franja o región fronteriza, como al interior del país, se deberá anexar al pedimento, el documento equivalente correspondiente, el historial vehicular expedido por empresas registradas como proveedoras de antecedentes de vehículos usados, de conformidad con la regla 3.5.12., el título de propiedad del vehículo a nombre del importador o endosado a favor del mismo y el documento que demuestre la exportación del país de donde procede el vehículo; para el caso de los vehículos que proceden de los Estados Unidos de América, el documento equivalente y el título de propiedad referidos, deberán contener el sello de la autoridad aduanera de dicho país, que certifique la legal exportación del vehículo.

Ley 20., 36-A, 59-A, 137 bis 1, 137 bis 2, 137 bis 3, 137 bis 4, 137 bis 5, 137 bis 6, 137 bis 7, 137 bis 9, 184, 185, Decreto de vehículos usados 6, RGCE 3.1.8., 3.5.12.

Transmisión de información contenida en el CFDI

- 3.1.38.** Para los efectos de los artículos 36 y 36-A, fracción II, inciso a) de la Ley, quienes exporten mercancías de manera definitiva con la clave de pedimento "A1", del apéndice 2, contenido en el Anexo 22 y las mismas sean objeto de enajenación en términos del artículo 14 del CFF, deberán transmitir el archivo electrónico del CFDI y asentar en el campo correspondiente del pedimento, los números de folios fiscales de los CFDI.

En el CFDI emitido conforme a los artículos 29 y 29-A del CFF, a que se refiere la presente regla, se deberán incorporar los datos contenidos en el complemento que al efecto publique el SAT en su Portal, en términos de la regla 2.7.1.19. de la RMF.

En los casos en los que, en términos de la presente regla, se transmita el CFDI con los datos referidos en el párrafo anterior, excepto tratándose de pedimentos consolidados a que se refiere la regla 1.9.17., no será necesario efectuar la transmisión del acuse de valor señalado en la regla 1.9.16.

Ley 36, 36-A, 59-A, 89, 102, CFF 14, 17-D, 17-E, 17-F, 17-G, 29, 29-A, RGCE 1.9.16., 1.9.17. Anexo 22, RMF 2.7.1.19.

Verificación del número o números de folio fiscal del CFDI

- 3.1.39.** Para los efectos de los artículos 54 y 81 de la Ley, en los casos a que se refiere la regla 3.1.38., los exportadores, así como los agentes aduanales, agencias aduanales o apoderados aduanales, cuando actúen por cuenta de aquellos, al determinar las contribuciones aplicables, deberán verificar que el número o números de folio fiscal del CFDI corresponda al que aparece en el Portal del SAT.

Ley 54, 64, 81, RGCE 3.1.38.

Despacho aduanero sin modular

- 3.1.40.** Para los efectos de los artículos 35, 36, segundo párrafo, 37 y 37-A de la Ley, quienes cuenten con pedimentos de importación, exportación, retorno o tránsito de mercancías, que no hubieran sido modulados en el mecanismo de selección automatizado, cuyas mercancías hubiesen ingresado, salido o arribado, podrán solicitar autorización ante la aduana que corresponda para su modulación en el SAAI, de conformidad con la ficha de trámite 54/LA "Autorización de modulación de pedimentos que no hubieran sido modulados en el mecanismo de selección automatizado", contenida en el Anexo 2.

Lo anterior, sin perjuicio de las demás sanciones que pudieran resultar aplicables en caso de existir irregularidades.

Cuando al pedimento modulado en términos del presente procedimiento, le correspondiera reconocimiento aduanero, el mismo se efectuará de manera documental.

Lo señalado en la presente regla, también será aplicable para los pedimentos consolidados a que se refieren el artículo 37 de la Ley y sus CFDI o documentos equivalentes.

Ley 35, 36, 37, 37-A, 150, 176, RGCE 1.2.2., Anexo 2

Instructivo para el llenado del pedimento (Anexo 22)

- 3.1.41.** Para los efectos de los artículos 2o., fracción XVI, 6o., 36, 36-A, 37, 37-A y 39 de la Ley y 6 del Reglamento, se da a conocer el instructivo de llenado del pedimento, contenido en el Anexo 22.

Ley 2o., 6o., 36, 36-A, 37, 37-A, 39, Reglamento 6., RGCE Anexo 22

Documentos o registros que acreditan la operación de comercio exterior

- 3.1.42.** Para efectos del artículo 59, fracción V, segundo párrafo, inciso h) de la Ley, la documentación o registros con los que se demuestre que efectivamente se realizó la operación de comercio exterior, deberá incluir todos aquellos que acrediten que las mercancías efectivamente se destinaron al régimen aduanero consignado en el pedimento o en el documento aduanero que corresponda. Dicha documentación y registros, deberán incluir los siguientes documentos:

- I. Contratos, convenios modificatorios y sus anexos u órdenes de compra, relacionados con la adquisición de las mercancías, o bien, con la prestación de los servicios que correspondan a las mismas; así como los pagos o contraprestaciones realizados que correspondan a los contratos u órdenes de compra y sus respectivos CFDI o documentos equivalentes.
- II. Contratos, convenios modificatorios y sus anexos o títulos de propiedad, que acrediten el legal uso o goce de los inmuebles en donde se almacenan las mercancías o, en donde se llevan a cabo los procesos productivos; y, en su caso, los pagos o contraprestaciones realizados que amparen la fecha en la que se efectuó la operación de comercio exterior y su respectivo CFDI.
- III. Contratos, convenios modificatorios y sus anexos, títulos de propiedad, CFDI o documentos equivalentes, o pedimentos de importación propios, que acrediten el legal uso o goce de la maquinaria y equipo utilizado para el manejo, maniobra, almacenaje, custodia y transporte de las mercancías o para llevar a cabo el proceso productivo de las mismas; y, en su caso, los pagos o contraprestaciones realizados que amparen la fecha en la que se efectuó la operación de comercio exterior y sus respectivos CFDI.

- IV.** Contratos, convenios modificatorios y sus anexos, que acrediten la prestación de servicios especializados relacionados con el manejo, maniobra, almacenaje, custodia y transporte de las mercancías o con el proceso productivo de las mismas; así como los pagos o contraprestaciones realizados que amparen la fecha en la que se efectuó la operación de comercio exterior y sus respectivos CFDI o documentos equivalentes.
- V.** Listado de los trabajadores que participaron en la operación de comercio exterior y los CFDI con complemento de nómina respectivos que amparen la fecha en la que se efectuó la referida operación.
- VI.** En caso de que en el valor de transacción de las mercancías se haya incluido el importe por concepto de regalías y derechos de licencia, que se deban pagar como condición de venta de las mercancías, incluidos o no en el precio pagado por las mercancías, los contratos, convenios modificatorios y sus anexos que acrediten los derechos de uso y comercialización de propiedad intelectual; así como los pagos o contraprestaciones realizados que correspondan a dichos contratos, convenios o anexos y sus respectivos CFDI o documentos equivalentes.
- VII.** Fichas técnicas, folletos, trípticos, catálogos, etiquetas, fotografías y, en su caso, análisis de laboratorio, que describan de manera detallada las características físicas y técnicas y demás elementos que permitan la plena identificación de las mercancías; así como, en su caso, las marcas comerciales, modelos y números de identificación individual de las mercancías.
- VIII.** En su caso, la emitida por la SE, respecto a las actualizaciones realizadas a su Programa IMMEX.
- IX.** Aquella con la que se acredite el método de control de inventarios utilizado, así como los auxiliares, libros diarios, pólizas, cuentas de mayor, o balanzas de comprobación que sustenten la aplicación del referido método de control.
- X.** Manifestación, bajo protesta de decir verdad, respecto:
- a)** Al uso, aplicación o destino de las mercancías.
 - b)** Tratándose del régimen para elaboración, transformación o reparación en programas de maquila o de exportación, que las mercancías corresponden a las fracciones arancelarias autorizadas en su Programa IMMEX.
 - c)** Que, al realizar la operación de comercio exterior, se cercioró que sus proveedores o clientes relacionados con la operación de comercio exterior, no se encuentran en los listados de empresas publicadas por el SAT a que se refieren los artículos:
 - 1.** 49 Bis, fracción X del CFF;
 - 2.** 69 del CFF, con excepción de la fracción VI;
 - 3.** 69-B, cuarto párrafo del CFF; o
 - 4.** 69-B Bis, noveno párrafo del CFF.

Ley 59, CFF 49 Bis, 69, 69-B, 69-B Bis

Capítulo 3.2. Pasajeros

Definición de pasajero

- 3.2.1.** Para los efectos de los artículos 50, 88 y 140 de la Ley, se considera pasajero toda persona que introduzca mercancías de comercio exterior a su llegada al país o al transitar de la franja o región fronteriza al resto del territorio nacional.

Ley 1o., 10, 50, 88, 140

Importación de mercancías por pasajeros con tasa global

3.2.2. Para los efectos de los artículos 50 y 88 de la Ley, los pasajeros en viajes internacionales podrán efectuar la importación de mercancías que traigan con ellos, distintas a las de su equipaje, sin utilizar los servicios de agente aduanal, agencia aduanal o apoderado aduanal, pagando una tasa global del 19%, siempre que se cumpla con la presente regla:

I. Que el valor de las mercancías, excluyendo la franquicia, no exceda de 3,000 (tres mil) dólares de los Estados Unidos de América o su equivalente en moneda nacional. Tratándose de equipo de cómputo, su valor sumado al de las demás mercancías no podrá exceder de 4,000 (cuatro mil) dólares de los Estados Unidos de América o su equivalente en moneda nacional.

Las personas físicas acreditadas como corresponsales para el desempeño de sus labores periodísticas en México, podrán importar el equipo y accesorios necesarios para el desarrollo de sus actividades, aun cuando el valor de los mismos exceda de 3,000 (tres mil) dólares de los Estados Unidos de América o su equivalente en moneda nacional. Lo anterior, cumpliendo con las regulaciones y restricciones no arancelarias correspondientes.

II. Que se cuente con la documentación comprobatoria que exprese el valor comercial de las mercancías.

III. Las mercancías sujetas a regulaciones y restricciones no arancelarias, no se podrán importar mediante el procedimiento señalado en la presente regla.

IV. Para la determinación de la base del impuesto, las franquicias señaladas en la regla 3.2.3., podrán disminuirse del valor de las mercancías, según sea el caso.

V. Que no se trate de mercancías de difícil identificación que por su presentación en forma de polvos, líquidos o gases requiera de análisis físicos y/o químicos para conocer su composición, naturaleza, origen y demás características necesarias para determinar su clasificación arancelaria. Tratándose de mercancía de difícil identificación independientemente de la cantidad y del valor consignado; se deberán utilizar los servicios de agente aduanal, agencia aduanal o apoderado aduanal.

Se podrá importar hasta seis litros de bebidas alcohólicas y/o vino, cuarenta cajetillas de cigarros y cincuenta puros, con el procedimiento establecido en la presente regla, en cuyos casos se pagarán las tasas globales de 114.00%, 691.00% y 401.00%, respectivamente.

En cualquier otro caso, la importación deberá efectuarse por conducto de agente aduanal, agencia aduanal o apoderado aduanal, por la aduana de carga, cumpliendo con las formalidades que para la importación de mercancías establece la Ley.

El pago podrá realizarse en la aduana de entrada, mediante el formato D7 "Pago de contribuciones al comercio exterior (Español, Inglés y Francés)", contenido en el Anexo 1 o el formato electrónico simplificado FCF "Formato para pago de contribuciones federales" contenido en el Anexo 1 "Formas oficiales fiscales" de la RMF y en ambos casos, el pago se considerará definitivo, no podrá deducirse ni acreditarse para efectos fiscales, asimismo, no dará lugar a devoluciones ni pago de lo indebido y no exime del cumplimiento de las disposiciones que regulan y gravan la entrada de mercancía al territorio nacional, ni de las infracciones y sanciones que correspondan por su incumplimiento.

Cuando se opte por presentar la declaración con el formato electrónico FCF "Formato para pago de contribuciones federales", contenido en el Anexo 1 "Formas oficiales fiscales" de la RMF a través del Portal del SAT, el pago se podrá efectuar en los módulos bancarios o en las sucursales de las instituciones de crédito autorizadas, en efectivo o mediante tarjeta de crédito o débito, en este caso, dichas instituciones entregarán como comprobante de pago, el recibo bancario de pago de contribuciones federales generado por estas.

Asimismo, podrá efectuarse en Terminales Punto de Venta operadas por el personal de las aduanas, con tarjeta de crédito o débito; el personal entregará como comprobante de pago el recibo bancario de pago de contribuciones federales, generado por las terminales.

El pago también se podrá efectuar vía internet, por transferencia electrónica de fondos, mediante pago con línea de captura, a través de las instituciones de crédito autorizadas que se encuentran publicadas en el Portal del SAT; en este caso dichas instituciones enviarán a los interesados por la misma vía, el recibo de pago de contribuciones federales generado por estas.

Los pagos se podrán efectuar de manera anticipada y tendrán una vigencia de treinta días naturales, al ingresar al territorio nacional el pasajero deberá entregar en la aduana correspondiente, el formato generado en el sistema FCF "Formato para pago de contribuciones federales", contenido en el Anexo 1 "Formas oficiales fiscales" de la RMF, así como el recibo bancario de pago de contribuciones federales, emitido por la institución de crédito autorizada.

Cuando el pasajero traiga consigo mercancía distinta de su equipaje, que no haya declarado y cuya importación esté sujeta al cumplimiento de regulaciones y restricciones no arancelarias y no cumpla con ellas, podrá declarar el abandono expreso de las mismas, una vez cubierta la multa correspondiente.

En caso contrario, se deberá iniciar el procedimiento establecido en el artículo 150 de la Ley.

Cuando, derivado de la práctica del reconocimiento aduanero, la autoridad detecte irregularidades, le notificará al pasajero el acta que al efecto se levante de conformidad con los artículos 150 o 152 de la Ley, en la que hará constar las irregularidades que motivaron el inicio del PAMA. Cuando la irregularidad detectada implique únicamente una omisión de contribuciones y la mercancía no exceda de un valor total de 3,000 (tres mil) dólares de los Estados Unidos de América o su equivalente en moneda nacional y el pasajero manifieste su consentimiento, la autoridad aduanera determinará la omisión de las contribuciones y la multa correspondiente, de conformidad con el artículo 178, fracción I, segundo párrafo de la Ley, a fin de que el pasajero realice de manera inmediata el pago correspondiente; una vez efectuado este la autoridad aduanera deberá poner a su disposición las mercancías objeto del procedimiento dándose por concluida la diligencia. Las contribuciones y la multa a que se refiere este párrafo en su conjunto no podrán exceder de 116% del valor de la mercancía.

Cuando el valor total de la mercancía exceda de 3,000 (tres mil) dólares de los Estados Unidos de América o su equivalente en moneda nacional, se deberá iniciar el procedimiento establecido en los artículos 150 o 152 de la Ley, con todas las formalidades establecidas en la misma y en las demás disposiciones aplicables. En este caso, no procederá lo señalado en el párrafo anterior.

Los pasajeros que se encuentren inscritos en el Programa Viajero Confiable, publicado por el INM en la página electrónica www.viajeroconfiable.inm.gob.mx, podrán realizar la D2 "Declaración de aduana para pasajeros procedentes del extranjero (Español e Inglés)", contenido en el Anexo 1, que se encuentra disponible en los kioscos habilitados para tal efecto en los diferentes aeropuertos internacionales, y deberán presentarla en la aduana que corresponda.

Ley 43, 50, 61, 88, 150, 152, 178, Reglamento 98, RGCE 1.2.1., 3.2.3., Anexo 1, RMF Anexo 1

Equipaje y franquicia de pasajeros

3.2.3. Para los efectos de los artículos 61, fracción VI de la Ley y 98 y 194 del Reglamento, se estará a lo siguiente:

- I. Las mercancías nuevas o usadas que integran el equipaje de los pasajeros en viajes internacionales, ya sean residentes en el país o en el extranjero, así como de los pasajeros procedentes de la franja o región fronteriza con destino al resto del territorio nacional son:
 - a) Bienes de uso personal, tales como ropa, calzado y productos de aseo y de belleza, siempre que sean acordes a la duración del viaje, incluyendo un ajuar de novia; artículos para bebés, tales como silla, cuna portátil, carriola, andadera, entre otros, incluidos sus accesorios.
 - b) Dos cámaras fotográficas o de videograbación; material fotográfico; tres equipos portátiles de telefonía celular o de las otras redes inalámbricas; un equipo de posicionamiento global (GPS); una agenda electrónica; dos tabletas electrónicas; dos equipos de cómputo portátiles de los denominados laptop, notebook, omnibook o similares; una copiadora o impresora portátiles; un quemador y un proyector portátil, con sus accesorios.
 - c) Dos equipos deportivos personales, cuatro cañas de pesca, tres deslizadores con o sin vela y sus accesorios, trofeos o reconocimientos, siempre que puedan ser transportados común y normalmente por el pasajero.

- d) Un aparato portátil para el grabado o reproducción del sonido o mixto; o dos de grabación o reproducción de imagen y sonido digital y un reproductor portátil de DVD, así como un juego de bocinas portátiles, y sus accesorios.
- e) Cinco discos láser, diez discos DVD, treinta discos compactos (CD), tres paquetes de software y cinco dispositivos de almacenamiento para cualquier equipo electrónico.
- f) Libros, revistas y documentos impresos.
- g) Cinco juguetes, incluyendo los de colección, y una consola de videojuegos, así como cinco videojuegos.
- h) Un aparato para medir presión arterial y uno para medir glucosa o mixto y sus reactivos, así como medicamentos de uso personal. Tratándose de sustancias psicotrópicas deberá mostrarse la receta médica correspondiente.
- i) Velices, petacas, baúles y maletas o cualquier otro artículo necesario para el traslado del equipaje.
- j) Tratándose de pasajeros mayores de dieciocho años, un máximo de veinte cajetillas de cigarros, veinticinco puros o doscientos gramos de tabaco, hasta tres litros de bebidas alcohólicas y seis litros de vino.
- k) Un binocular y un telescopio.
- l) Dos instrumentos musicales y sus accesorios.
- m) Una tienda de campaña y demás artículos para campamento.
- n) Para los adultos mayores y las personas con discapacidad, los artículos que por sus características suplan o disminuyan sus limitaciones tales como andaderas, sillas de ruedas, muletas, bastones, entre otros.
- o) Un juego de herramienta de mano incluyendo su estuche, que podrá comprender un taladro, pinzas, llaves, dados, desarmadores, cables de corriente, entre otros.

Los pasajeros podrán importar con ellos, sin el pago de impuestos hasta tres mascotas o animales de compañía que traigan consigo, entendiéndose por estos: gatos, perros, canarios, hamsters, cuyos, periquitos australianos, ninfas, hurones, pericos, tortugas, aves silvestres de tamaño pequeño (excepto rapaces), así como los accesorios que requieran para su traslado y aseo, siempre que presenten ante el personal de la aduana el certificado zoosanitario para su importación, expedido por la SADER, en caso de tratarse de animales de vida silvestre, además deberá presentarse el Registro de Verificación expedido por la PROFEPA, que compruebe el cumplimiento de la regulación y restricción no arancelaria a que se encuentren sujetos.

El equipaje deberá ser portado por los pasajeros.

- II. Los pasajeros podrán introducir mercancías distintas de su equipaje como franquicia, con valor de hasta 500 (quinientos) dólares de los Estados Unidos de América o su equivalente en moneda nacional o extranjera, con independencia de que el pasajero ingrese al país por vía terrestre, aérea o marítima.

Los pasajeros acreditarán el valor de las mercancías que forman parte de su franquicia, con la documentación comprobatoria que exprese el valor comercial de las mismas. Al amparo de las franquicias establecidas en el párrafo anterior, no se podrán introducir bebidas alcohólicas y tabacos labrados, ni combustible automotriz, salvo el que se contenga en el tanque de combustible del vehículo que cumpla con las especificaciones del fabricante.

Las franquicias de los integrantes de una misma familia podrán acumularse, si estos arriban a territorio nacional simultáneamente y en el mismo medio de transporte.

Adicionalmente a lo establecido en la presente regla, cuando las mercancías sean adquiridas en la franja o región fronteriza, será aplicable el monto de 500 (quinientos) dólares de los Estados Unidos de América, siempre que el pasajero acredite tal circunstancia mediante comprobante fiscal expedido en la franja o región fronteriza, en el entendido de que la cantidad podrá ser acumulada por los miembros de una familia en términos del párrafo anterior.

En los periodos que correspondan al Programa “Héroes Paisanos”, publicados en el Portal de la ANAM, los pasajeros procedentes de la franja o región fronteriza al interior del país, podrán importar al amparo de la franquicia mercancía hasta por 500 (quinientos) dólares de los Estados Unidos de América o su equivalente en moneda nacional o extranjera.

Ley 61, 178, Reglamento 98, 194

Revisión de equipaje de pasajeros en tránsito aéreo

3.2.4. Para los efectos de los artículos 10, primer párrafo; 20, fracciones I y IX, y 50, tercer párrafo de la Ley, los pasajeros internacionales que arriben al país vía aérea deberán someter su equipaje a revisión por parte de la autoridad aduanera en el primer aeropuerto de arribo.

Para tal efecto, las empresas aéreas que efectúen el transporte internacional de pasajeros tendrán la obligación de trasladar el equipaje a la banda correspondiente para que el pasajero lo recoja y se dirija a la sala de revisión de la aduana, a efecto de activar el mecanismo de selección automatizado.

Tratándose de los pasajeros internacionales en tránsito con destino final en el territorio nacional o en el extranjero, podrán quedar exceptuados de la revisión en el primer punto de entrada, para que esta se lleve a cabo en el aeropuerto de destino en el territorio nacional, siempre que la aerolínea cuente con la autorización de la DGOA, de conformidad con los “Lineamientos para obtener la autorización de la Dirección General de Operación Aduanera, para la excepción de revisión en el primer punto de entrada, tratándose de los pasajeros internacionales en tránsito con destino final en el territorio nacional o en el extranjero” emitidos por la ANAM, mismos que se podrán consultar en el Portal de la ANAM.

La autorización a que se refiere el párrafo anterior, quedará sin efectos cuando las empresas aéreas incumplan con los lineamientos señalados en el párrafo anterior y las demás disposiciones jurídicas aplicables.

Ley 3o., 7o., 10, 11, 20, 43, 50, Reglamento 30, 31

Declaración de pasajeros del extranjero

3.2.5. Para los efectos del artículo 50 de la Ley, las personas que opten por presentar el formato D2 “Declaración de aduana para pasajeros procedentes del extranjero (Español e Inglés)”, contenido en el Anexo 1 en forma electrónica, transmitirán la misma a la autoridad aduanera a través del SEA, con la información requerida en el sistema en el Portal del SAT.

Una vez transmitida la información a que se refiere el párrafo anterior, el sistema generará un acuse de recibo, el cual tendrá una vigencia de treinta días naturales, contados a partir de la fecha de transmisión de la información y será presentado por el interesado ya sea impreso o a través de cualquier dispositivo electrónico que permita su visualización, en lugar del formato D2 “Declaración de aduana para pasajeros procedentes del extranjero (Español e Inglés)”, contenido en el Anexo 1, ante la autoridad aduanera.

Se deberá efectuar una nueva transmisión o presentar el formato oficial con los datos correspondientes ante la autoridad aduanera, antes de someterse al mecanismo de selección automatizado, cuando al ingreso del pasajero al territorio nacional el acuse de recibo carezca de vigencia o la información contenida en el mismo no pueda ser visualizada por las autoridades en el sistema, o bien, cuando el pasajero manifieste que el contenido de su declaración ha cambiado.

Ley 6o., 43, 50, 61, 88, 96, RGCE 1.2.1., Anexo 1

Declaración simplificada de pasajeros del extranjero

3.2.6. Para los efectos de los artículos 10, 11, 43, 50, 61, fracción VI y 144, fracciones IV, VI, IX, XI y XVI de la Ley, los pasajeros en tráfico terrestre, aéreo o marítimo, que introduzcan mercancías de comercio exterior a su llegada al territorio nacional, para el despacho aduanero, en sustitución de la regla 3.2.5., estarán a lo siguiente:

- I. Cuando el pasajero traiga consigo únicamente el equipaje y la franquicia a que se refiere la regla 3.2.3., deberá dirigirse al carril denominado “nada que declarar”, sin que sea necesaria la presentación del formato D2 “Declaración de aduana para pasajeros procedentes del extranjero (Español e Inglés)”, contenido en el Anexo 1, ni la activación del mecanismo de selección automatizado.

- II. Cuando el pasajero traiga consigo mercancía adicional al equipaje y franquicia a que se refiere la regla 3.2.3., deberá dirigirse al carril denominado "Auto declaración" y efectuar el pago de contribuciones ante la autoridad aduanera, describiendo la mercancía, sin que sea necesaria la presentación del formato D2 "Declaración de aduana para pasajeros procedentes del extranjero (Español e Inglés)", contenido en el Anexo 1, ni la activación del mecanismo de selección automatizado.

El pago a que se refiere el párrafo anterior, deberá realizarse en los términos de la regla 3.2.2.

- III. Cuando se tengan que declarar cantidades en efectivo, en cheques nacionales o extranjeros, órdenes de pago o cualquier otro documento por cobrar o una combinación de ellos, superiores al equivalente en la moneda o monedas de que se trate a 10,000 (diez mil) dólares de los Estados Unidos de América, deberán hacerlo a través del formato D4 "Declaración de Internación o Extracción de cantidades en efectivo y/o documentos por cobrar (Español e Inglés)", contenido en el Anexo 1, de conformidad con lo establecido en la regla 2.1.3.

Al efecto, en el ejercicio de la facultad de inspección, vigilancia y revisión permanente del manejo, transporte o tenencia de las mercancías en los recintos fiscales y fiscalizados, las autoridades aduaneras podrán efectuar el control y la revisión del equipaje y mercancías de los pasajeros, apoyándose de los sistemas, equipos tecnológicos, o cualquier otro medio o servicio con que se cuente, quedando a salvo las facultades de comprobación de las autoridades aduaneras para el caso de que se detecte alguna irregularidad durante la inspección y revisión, o bien, la misma derive del ejercicio de las funciones que corresponden a las autoridades aduaneras, procediendo a la determinación de las contribuciones y aprovechamientos omitidos, así como la imposición de las sanciones que correspondan por infracción a las disposiciones que regulan y gravan la entrada y salida de mercancías del territorio nacional, incluso cuando se detecte que se omitió declarar que llevan consigo cantidades en efectivo, en cheques nacionales o extranjeros, órdenes de pago o cualquier otro documento por cobrar o una combinación de ellos, superiores al equivalente en la moneda o monedas de que se trate a 10,000 (diez mil) dólares de los Estados Unidos de América.

El procedimiento simplificado para pasajeros procedentes del extranjero a que se refiere la presente regla, se implementará en cada una de las aduanas del país, lo cual se dará a conocer en el Portal del SAT.

Ley 10, 11, 43, 50, 61, 144, RGCE 1.2.1., 2.1.3., 3.2.2., 3.2.3., 3.2.5., Anexo 1

Equipaje y franquicia de transmigrantes

- 3.2.7.** Para los efectos del artículo 106, fracción IV, inciso a) de la Ley, los transmigrantes que lleven consigo mercancías que integren su franquicia y su equipaje por el que no deben pagar impuestos al comercio exterior, en términos de la regla 3.2.3., en un solo vehículo incluso con remolque, deberán cumplir con los requisitos a que se refiere el artículo 158 del Reglamento, y podrán introducir dichas mercancías sin utilizar los servicios de agente aduanal o agencia aduanal, por cualquier aduana del país, documentando para tal efecto la importación temporal de su vehículo de conformidad con la regla 4.2.7. En el caso de que el vehículo que lleve consigo el transmigrante, sea distinto a los señalados en el artículo 158, último párrafo del Reglamento, deberá realizar el tránsito internacional, tramitando para tales efectos, por conducto de agente aduanal o agencia aduanal, un pedimento con la clave que corresponda conforme al apéndice 2, contenido en el Anexo 22, que ampare el tránsito internacional por territorio nacional, sin necesidad de utilizar los servicios de transportistas inscritos en el padrón a que se refiere la regla 4.6.11.

Para los efectos de la regla 4.6.20., los transmigrantes que lleven consigo mercancías que excedan su franquicia y su equipaje o vehículos que sean distintos a los señalados en el artículo 158, último párrafo del Reglamento, deberán realizar el tránsito internacional, tramitando para tales efectos, por conducto de agente aduanal o agencia aduanal, un pedimento con la clave que corresponda conforme al apéndice 2, contenido en el Anexo 22, que ampare el tránsito internacional por territorio nacional, sin necesidad de utilizar los servicios de transportistas inscritos en el padrón a que se refiere la regla 4.6.11., siempre que:

- I. Presenten ante la aduana por conducto de agente aduanal o agencia aduanal, la documentación oficial necesaria para acreditar su nacionalidad, así como su característica de transmigrante. El agente aduanal o la agencia aduanal deberá conservar copia de dicha documentación.
- II. Inicien el tránsito por la sección aduanera de Puente Internacional Lucio Blanco-Los Indios, adscrita a la Aduana de Matamoros o por la Aduana de Ojinaga. Tratándose de los tránsitos internacionales de transmigrantes entre los Estados Unidos de América y Guatemala, deberán concluir el tránsito en el Puente Fronterizo Suchiate II de la Aduana de Ciudad Hidalgo o por la sección aduanera de Talismán, Chiapas.

Lo señalado en la presente regla, también será aplicable en las operaciones de tránsito internacional por territorio nacional de vehículos vacíos, que realicen los transmigrantes entre Guatemala y los Estados Unidos de América, para lo cual deberán iniciar el tránsito internacional por la Aduana de Ciudad Hidalgo y concluirlo en la Aduana de Matamoros o en la Aduana de Ojinaga, sin que se requiera contar con el registro a que se refiere la regla 4.6.11.
- III. Los agentes aduanales o agencias aduanales que realicen el trámite del tránsito internacional de transmigrantes a que se refiere la presente regla, deberán llevar un registro de las operaciones de tránsito internacional de transmigrantes, el cual deberá contener los siguientes datos:
 - a) Los correspondientes al transmigrante, conforme a la fracción I de la presente regla.
 - b) El número de pedimento.
 - c) Aduana de inicio y arribo del tránsito.

Ley, 106, CFF 105, Reglamento 158, RGCE 3.2.3., 4.2.7., 4.6.11., 4.6.20., Anexo 22

Equipaje personal y menaje de casa de diplomáticos y familiares

- 3.2.8.** Para los efectos de los artículos 61, fracción I de la Ley y 90 y 91 del Reglamento, en el pedimento que ampare la importación del menaje de casa propiedad de embajadores, ministros plenipotenciarios, encargados de negocios, consejeros, secretarios y agregados de las misiones diplomáticas o especiales extranjeras; cónsules, vicecónsules o agentes diplomáticos extranjeros, funcionarios de organismos internacionales acreditados ante el Gobierno de México; así como el de sus cónyuges padres e hijos que habiten en la misma casa, se deberá asentar en los campos correspondientes la fracción arancelaria con su NICO 9804.00.01 00 y se deberá indicar en el bloque de identificadores la clave que corresponda conforme al apéndice 8, contenido en el Anexo 22.

Ley 61, LIGIE 1, Capítulo 98, Reglamento 88, 89, 90, 91, RGCE Anexo 22

Autorización para la importación de menaje de casa que se encuentre en el extranjero de una persona que fallezca

- 3.2.9.** Para los efectos de los artículos 100 y 101 del Reglamento, los herederos, el albacea o cualquier otra persona, que de conformidad con el proceso sucesorio y la legislación aplicable, pueda disponer del menaje de casa de un residente permanente en territorio nacional o nacional, que haya fallecido, podrán solicitar autorización para la importación del menaje de casa que perteneció a dicho fallecido, sin el pago de los impuestos al comercio exterior, de conformidad con la ficha de trámite 55/LA "Autorización para la importación de menaje de casa de un residente permanente en territorio nacional o nacional que fallezca", contenida en el Anexo 2.

Ley 61, Reglamento 100, 101, RGCE 1.2.2., Anexo 2

Importación y exportación temporal de mercancías para actividades de periodismo y cinematografía

- 3.2.10.** Para los efectos de los artículos 61, fracción VI y 106, fracción II, inciso a) de la Ley y 152 del Reglamento, las personas físicas residentes en el extranjero que realicen actividades de periodismo para la prensa, radio o televisión, así como actividades relacionadas con la cinematografía, podrán importar temporalmente como parte de su equipaje, las mercancías que necesiten para el desempeño de sus funciones, siempre que presenten ante la aduana, una relación de las mercancías, manifestando cantidad y descripción de las mismas,

anexando la constancia expedida por el consulado mexicano, en la que se señalen los datos de identificación de los medios de difusión o la empresa a los que representen. En este caso, no será necesario utilizar los servicios de un agente aduanal o agencia aduanal, ni pedimento.

Los documentos a que se refiere el párrafo anterior, deberán presentarse a la salida del territorio nacional.

Para los casos en que sea necesario que las mercancías a que se refiere el párrafo anterior, permanezcan más de treinta días en territorio nacional, se estará a lo señalado en el artículo 152 del Reglamento.

Para los efectos del artículo 155 del Reglamento, podrán ser exportadas temporalmente las mercancías que necesiten los residentes en México que se dediquen a las actividades mencionadas, siempre que acrediten ese carácter mediante credencial expedida por empresa o institución autorizada por la SEGOB para el ejercicio de dichas actividades, sin necesidad de utilizar los servicios de un agente aduanal o agencia aduanal, ni pedimento.

Ley 61, 106, Reglamento 152, 155

Procedimiento para importar por única vez mercancías adicionales que integran el equipaje de personas mexicanas repatriadas o en retorno al territorio nacional desde los Estados Unidos de América

3.2.11. Para los efectos de los artículos segundo del “Acuerdo por el que se establece la Estrategia Interinstitucional de Atención Integral a Familias Mexicanas Repatriadas y en Retorno” y quinto, apartado C del “Acuerdo por el que se establecen los Lineamientos para la mejora y simplificación del procedimiento para el ingreso del menaje doméstico de personas mexicanas repatriadas o en retorno a territorio nacional desde los Estados Unidos de América”, publicados en el DOF el 24 de junio de 2021 y 17 de julio de 2025, respectivamente, las personas mexicanas repatriadas o en retorno al territorio nacional desde los Estados Unidos de América, podrán importar, por única vez, acogiéndose a lo establecido en la regla 3.2.3., adicional a las mercancías que integran el equipaje de pasajeros, las siguientes mercancías usadas:

- I. Una aspiradora.
- II. Una batidora.
- III. Una cafetera eléctrica.
- IV. Un calentador eléctrico.
- V. Un estéreo.
- VI. Una estufa.
- VII. Un extractor de jugo.
- VIII. Un frigobar.
- IX. Un horno de microondas.
- X. Un horno eléctrico.
- XI. Una lavadora.
- XII. Una lavavajilla o lavatrastos.
- XIII. Una licuadora.
- XIV. Una plancha.
- XV. Una podadora.
- XVI. Una pulidora de pisos para uso doméstico.
- XVII. Un purificador de aire.
- XVIII. Un refrigerador.
- XIX. Una sandwichera.
- XX. Una secadora de ropa.

- XXI. Un tostador.
- XXII. Una waflera.
- XXIII. Herramientas, que fueron indispensables para el desarrollo del oficio o profesión que el mexicano repatriado o en retorno a territorio nacional de los Estados Unidos de América ejercía en dicho país, siempre que estas no excedan de un valor de 5,000 (cinco mil) dólares de los Estados Unidos de América, o su equivalente en moneda nacional o extranjera.

Lo anterior, aplica a la persona mexicana repatriada, en retorno o a los integrantes de una misma familia de personas mexicanas repatriadas o en retorno al territorio nacional desde los Estados Unidos de América, siempre que estos arriben al territorio nacional simultáneamente y en el mismo medio de transporte. Asimismo, cuando la persona mexicana repatriada o en retorno no haya regresado al territorio nacional de manera voluntaria y no le sea posible aplicar la presente regla, esta podrá autorizar a un tercero, el cual deberá realizar los trámites correspondientes ante el INM y la autoridad aduanera. Además, quienes arriben por cualquier medio de transporte, podrán introducir mercancías adicionales a su equipaje como franquicia cuyo valor no exceda a 1,000 (mil) dólares de los Estados Unidos de América o su equivalente en moneda nacional o extranjera, acumulables para los integrantes de una misma familia, si estos arriban a territorio nacional simultáneamente y en el mismo medio de transporte, conforme a lo establecido en la regla 3.2.3., tercer párrafo.

De igual forma, las personas a que se refiere la presente regla, podrán acogerse al procedimiento de importación de mercancías aplicable a pasajeros, señalado en la regla 3.2.2.

Para la aplicación de las facilidades a que se refiere la presente regla, las autoridades aduaneras verificarán que las personas mexicanas repatriadas o en retorno, en lo individual, así como los integrantes de una misma familia repatriada, en retorno, o como terceros autorizados, se encuentran registradas ante el INM.

Para efectos de la introducción definitiva de vehículos y la internación de cantidades en efectivo, en cheques nacionales o extranjeros, órdenes de pago o cualquier otro documento por cobrar o una combinación de ellos, superiores al equivalente en la moneda o monedas de que se trate a 10,000 (diez mil) dólares de los Estados Unidos de América, se deberá estar a lo establecido en las reglas 3.5.1. y 2.1.3., respectivamente.

Acuerdo por el que se establece la Estrategia Interinstitucional de Atención Integral a Familias Mexicanas Repatriadas y en Retorno segundo, Acuerdo por el que se establecen los Lineamientos para la mejora y simplificación del procedimiento para el ingreso del menaje doméstico de personas mexicanas repatriadas o en retorno a territorio nacional desde los Estados Unidos de América quinto, apartado C, RGCE 2.1.3., 3.2.2., 3.2.3., 3.5.1.

Capítulo 3.3. Mercancías Exentas

Importación de bienes de seguridad nacional

- 3.3.1. Para los efectos de los artículos 36 y 61, fracción I de la Ley, las instancias a que se refiere la Ley de Seguridad Nacional y la ANAM, podrán efectuar la importación de las mercancías necesarias para llevar a cabo las acciones destinadas a la seguridad nacional dentro del marco de sus respectivas atribuciones, sin que sea necesario tramitar un pedimento de importación, para lo cual deberán solicitar, con anterioridad a la importación de las mercancías, la autorización mediante el formato A9 "Autorización para importar mercancías con fines de seguridad nacional", contenido en el Anexo 1.

Cuando la ACAJACE observe que se omitió alguna información o documentación solicitada en el formato a que se refiere el párrafo anterior, se efectuará un requerimiento a la instancia solicitante o a la ANAM a fin de que en un plazo de quince días se presente la información o documentación faltante, de no atenderse el requerimiento en el plazo señalado, se tendrá por no presentada la solicitud de autorización.

La ACAJACE, determinará si procede despachar las mercancías por el lugar designado por la instancia solicitante o por la ANAM, atendiendo a su naturaleza y a sus circunstancias específicas, lo cual podrá autorizar previa conformidad de la aduana o sección aduanera respectiva.

Una vez obtenida la autorización, la instancia solicitante o la ANAM deberán presentar las mercancías directamente ante la aduana o sección aduanera en la que se llevará a cabo el despacho, previa coordinación con la misma, debiendo presentar el original del oficio emitido por la ACAJACE. Cuando el despacho se autorice en un lugar designado por la instancia solicitante o la ANAM, igualmente será necesario coordinarse con la aduana o sección aduanera de que se trate, a efecto de que el personal de la aduana se traslade al lugar autorizado en la resolución.

Despachadas las mercancías, se efectuará la entrega a los funcionarios autorizados en la resolución para recibirlas, mediante constancia de hechos que al efecto emita la aduana, previo pago a través del formato electrónico D9 "Formulario múltiple de pago para comercio exterior", contenido en el Anexo 1, conforme a lo establecido en la regla 1.6.2., de las contribuciones que correspondan, en su caso, y de los gastos de manejo de las mercancías y los que se hubieran derivado del almacenaje de las mismas, los cuales correrán a cargo de la instancia solicitante o la ANAM.

Cuando el funcionario autorizado en la resolución para recibir las mercancías no asista en la fecha y hora previamente coordinadas con la aduana, esta almacenará las mercancías en el recinto fiscal o fiscalizado, y notificará a la instancia solicitante o a la ANAM que cuenta con un plazo de quince días para retirarlas en los términos del párrafo anterior.

En el caso de que el despacho se hubiera autorizado en el lugar designado por la instancia solicitante o la ANAM, el plazo para retirarlas será de tres días.

Tratándose de solicitantes distintos de la Administración Pública Federal Centralizada y de los Poderes Legislativo y Judicial Federales, en caso de no retirar sus mercancías en los plazos de tres o quince días, causarán abandono en términos de la legislación aduanera.

Las mercancías importadas destinadas a la seguridad nacional, podrán retornar a territorio nacional después de haber sido exportadas temporalmente para someterse a un proceso de transformación, elaboración o reparación, aun cuando se haya excedido el plazo de exportación temporal establecido en el artículo 117 de la Ley, siempre que se paguen las contribuciones aplicables en la fecha de retorno.

Ley 36, 61, 117, RGCE 1.2.1., 1.6.2., Anexo 1

Franquicias Diplomáticas

3.3.2.

Para los efectos del artículo 62, fracción I de la Ley, el SAT de conformidad con el "Acuerdo por el que se establecen las disposiciones de carácter general para la importación de vehículos en franquicia", publicado en el DOF el 29 de agosto de 2007, autorizará previa solicitud de la SRE la importación de los vehículos en franquicia, así como los demás trámites relativos al referido Acuerdo, siempre que se cumpla con la ficha de trámite 22/LA «Solicitudes relacionadas con el "Acuerdo por el que se establecen las disposiciones de carácter general para la importación de vehículos en franquicia", publicado en el DOF el 29 de agosto de 2007», contenida en el Anexo 2.

Los vehículos importados en franquicia diplomática, podrán ser exportados en cualquier momento, para lo cual se deberá presentar el vehículo ante la aduana de salida, conjuntamente con el documento original en donde conste la autorización de la franquicia diplomática.

Si derivado de la revisión de la documentación presentada la autoridad requiere mayor información o que se subsane algún requisito o condición establecida en la ficha de trámite que corresponda, el SAT requerirá a la SRE para que, en un plazo de diez días contados a partir de la notificación del requerimiento, cumpla con lo solicitado. De no dar cumplimiento en tiempo y forma, la solicitud se tendrá por no presentada, pudiendo presentar una nueva solicitud.

Cuando la solicitud para efectuar la importación en franquicia no se autorice, el SAT enviará la resolución a la SRE y el vehículo deberá retornarse al extranjero. Si el permiso de importación temporal estuviera vencido, el interesado, por medio de SRE, podrá tramitar ante el SAT el retorno seguro de su vehículo en términos de la regla 4.2.20.

Ley 62, 106, Acuerdo por el que se establecen las disposiciones de carácter general para la importación de vehículos en franquicia 1, 2, 3, 4, 6, 12, 13, 16, 20, 21, 23, 24, Anexo 1, RGCE 1.2.2., 4.2.20., Anexo 2

Cambio de régimen de menajes temporales

- 3.3.3.** Para los efectos del artículo 106, fracción IV, inciso b) de la Ley, los residentes temporales estudiantes y los residentes temporales podrán efectuar el cambio de régimen a importación definitiva de su menaje de casa importado temporalmente, en términos de los artículos 61, fracción VII de la Ley y 101 del Reglamento, dentro de los seis meses posteriores a que hayan obtenido la Tarjeta de Residente Permanente expedida por el INM, de acuerdo con el artículo 104 del Reglamento.

Para efectos de la presente regla, no se requerirá la presentación física de las mercancías ante la aduana.

Ley 61, 106, Reglamento 100, 101, 104, 159

Autorización para la importación de menaje de casa para estudiantes e investigadores

- 3.3.4.** Para los efectos de los artículos 61, fracción VII de la Ley, 100, 101, penúltimo y último párrafos y 104 del Reglamento, los estudiantes e investigadores nacionales que retornen al país después de residir en el extranjero por lo menos un año, podrán solicitar autorización para importar su menaje de casa, de conformidad con la ficha de trámite 65/LA "Autorización de importación de menaje de casa para estudiantes e investigadores nacionales", contenida en el Anexo 2, sin que sea necesario la presentación de la declaración certificada por el consulado mexicano del lugar en donde residió.

Ley 61, Reglamento 100, 101, 104, CFF 32-D, 49 Bis, 69-B, RGCE 1.2.2., Anexo 2

Definición de bienes usados

- 3.3.5.** Para los efectos de los artículos 61, fracción VII y 106, fracción IV, inciso b) de la Ley, para la importación de menajes de casa, se consideran bienes usados aquellos que se demuestre que fueron adquiridos cuando menos seis meses antes de que se pretenda realizar su importación.

Ley 61, 106, Reglamento 100, 159

Autorización de exención de impuestos al comercio exterior en la importación de mercancía donada (artículo 61, fracción IX de la Ley)

- 3.3.6.** Para los efectos del artículo 61, fracción IX de la Ley, la introducción de mercancía donada se efectuará conforme a lo siguiente:

- I.** Los interesados deberán presentar la solicitud de autorización ante la DGJA, de conformidad con la ficha de trámite 66/LA "Autorización para la exención de impuestos al comercio exterior en la importación de mercancía donada", contenida en el Anexo 2.

La autorización a que se refiere la presente fracción quedará sin efectos cuando el titular lo solicite a través de la Ventanilla Digital, siempre que no se cause perjuicio al interés público, surtiendo sus efectos a partir de la fecha señalada en el acuse generado por la Ventanilla Digital.

Tratándose de vehículos, se podrá obtener la autorización en los siguientes casos y hasta por cinco unidades, en cada ejercicio fiscal:

- a)** Fines de enseñanza: vehículos especiales con equipo integrado que permita impartir la enseñanza audiovisual y autobuses integrales para uso del sector educativo.
- b)** Fines de servicio social: camiones tipo escolar, vehículos recolectores de basura equipados con compactador o sistema roll off, y coches barredoras, camiones grúa con canastilla para el mantenimiento de alumbrado público en el exterior, camiones para el desazolve del sistema de alcantarillado, camiones con equipo hidráulico o de perforación, destinados a la prestación de servicios públicos y carros de bomberos.
- c)** Fines de salud: ambulancias y clínicas móviles para brindar servicios médicos o con equipos radiológicos.

Los autorizados deberán asentar en el pedimento el número de oficio de la autorización, anexas una copia y acreditar el cumplimiento de las regulaciones y restricciones no arancelarias a las que, en su caso, se encuentre sujeta la mercancía.

II. Tratándose de mercancía donada que se introduzca por las aduanas ubicadas en la franja fronteriza del territorio nacional para permanecer de manera definitiva en ella, los interesados deberán solicitar un registro ante la aduana correspondiente de conformidad con la ficha de trámite 131/LA "Solicitud de registro y prórroga como donataria ante aduanas de la franja o región fronteriza", contenida en el Anexo 2 y realizar el despacho de las mercancías conforme a lo siguiente:

- a) Presentar ante la aduana en la que se encuentre registrado, el formato B4 "Aviso de introducción de mercancía donada a la franja fronteriza del país (Regla 3.3.6., fracción II)", contenido en el Anexo 1.
- b) El personal aduanero procederá a realizar una revisión física de la mercancía con el objeto de comprobar que no se trate de mercancía distinta a la autorizada.

El valor comercial de la mercancía donada no deberá exceder de 1,000 (mil) dólares de los Estados Unidos de América o su equivalente en moneda nacional.

Las mercancías que se introduzcan de conformidad con la presente fracción, no podrán sujetarse a cambios de régimen, reexpedición o regularización de mercancía, ni podrán destinarse a fines distintos de aquellos para los que se hubiera autorizado su introducción.

Ley 61, Reglamento 109, RGCE 1.2.1., 1.2.2., Anexos 1 y 2

Importación de bienes enviados por Jefes de Estado o Gobiernos extranjeros

3.3.7. Para los efectos del artículo 61, fracción XI de la Ley, quienes reciban mercancías remitidas por Jefes de Estado o Gobiernos extranjeros, deberán acreditar que cuentan con la previa opinión de la SRE, misma que anexarán al pedimento correspondiente, debiendo cumplir con las regulaciones y restricciones no arancelarias aplicables. En estos casos, el agente aduanal tendrá derecho a una contraprestación de \$510.00 (quinientos diez pesos 00/100 m.n.) de conformidad con el artículo 160, fracción IX, último párrafo de la Ley.

Ley 61, 160

Registro de aparatos electrónicos e instrumentos de trabajo

3.3.8. Para los efectos del artículo 103 del Reglamento, los interesados deberán presentar el formato B8 "Aviso de registro de aparatos electrónicos e instrumentos de trabajo", contenido en el Anexo 1.

Reglamento 103, RGCE 1.2.1., Anexo 1

Mercancía exenta del sector salud (Anexo 9)

3.3.9. Para los efectos del artículo 61, fracción XIV de la Ley, las instituciones de salud pública o personas morales con fines no lucrativos autorizadas para recibir donativos deducibles del ISR, podrán importar las mercancías señaladas en el Anexo 9.

Ley 61, RGCE Anexo 9

Exención de IGI en vehículos y demás mercancía para personas con discapacidad

3.3.10. Para los efectos del artículo 105 del Reglamento, las personas físicas con discapacidad y personas morales con fines no lucrativos autorizados para recibir donativos deducibles en los términos de la Ley del ISR, podrán realizar la importación definitiva sin el pago de impuestos al comercio exterior de vehículos especiales o adaptados de manera permanente, de conformidad con la ficha de trámite 67/LA "Autorización de importación definitiva sin el pago de impuestos al comercio exterior, de vehículos especiales o adaptados de manera permanente a las necesidades de las personas con discapacidad", contenida en el Anexo 2.

Asimismo, se podrá solicitar autorización para la importación definitiva de mercancías que permitan suplir o disminuir alguna discapacidad, de conformidad con la ficha de trámite 68/LA "Autorización de importación definitiva sin el pago de impuestos al comercio exterior, de mercancías que permitan suplir o disminuir alguna discapacidad", contenida en el Anexo 2.

Una vez que se cuente con la autorización correspondiente, se podrá realizar la importación definitiva sin el pago de impuestos al comercio exterior del vehículo o de las mercancías que permitan suplir o disminuir la discapacidad, misma que deberá anexarse al pedimento correspondiente.

Para efectos de la presente regla, no podrán importarse aquellos vehículos señalados en la regla 3.5.1., fracción II, inciso f).

Ley 61, 63, 96, Reglamento 105, CFF 32-D, RGCE 1.2.2., 3.5.1., Anexo 2, RMF 2.1.36., 3.10.2.1.

Donación de desperdicios, maquinaria y equipos obsoletos por empresas con Programa IMMEX

3.3.11.

Para los efectos de los artículos 61, fracción XVI de la Ley y 172 del Reglamento, las empresas con Programa IMMEX, podrán efectuar la donación de maquinaria y equipos obsoletos o desperdicios, a organismos públicos y personas morales con fines no lucrativos autorizadas para recibir donativos deducibles para efectos del ISR, siempre que cumplan con el siguiente procedimiento:

- I. Los organismos públicos o personas morales no contribuyentes autorizadas para recibir donativos deducibles para efectos del ISR deberán solicitar la autorización correspondiente ante la DGJA, de conformidad con la ficha de trámite 69/LA "Autorización para solicitar la exención de impuestos al comercio exterior en la importación de maquinaria, equipo obsoleto o desperdicios por empresas con Programa IMMEX", contenida en el Anexo 2.
- II. Las empresas con Programa IMMEX que donen las mercancías y los organismos públicos o personas morales autorizadas para recibir donativos deducibles para efectos del ISR que las reciban, deberán presentar los pedimentos con las claves que correspondan conforme a los apéndices 2 y 8, contenidos en el Anexo 22, que amparen el retorno a nombre de la empresa con Programa IMMEX que dona las mercancías y de importación definitiva a nombre de quien recibe la donación, sin que se requiera la presentación física de las mercancías ante la aduana, anexando al pedimento de importación definitiva, en su caso, el documento mediante el cual se acredite el cumplimiento de las regulaciones y restricciones no arancelarias aplicables a las mercancías y la autorización a que se refiere el párrafo anterior. Los pedimentos de retorno y de importación definitiva a que se refiere en la presente fracción, podrán ser presentados en aduanas distintas.

Para los efectos del párrafo anterior, el pedimento de importación definitiva deberá presentarse ante el mecanismo de selección automatizado en forma trimestral, a más tardar el último día hábil de los meses de enero, abril, julio y octubre que ampare las mercancías donadas en el trimestre inmediato anterior. El pedimento que ampare el retorno virtual podrá ser presentado ante el mecanismo de selección automatizado a más tardar al día siguiente a aquel en que se haya presentado ante el mecanismo de selección automatizado el pedimento de importación definitiva. En el caso de que el pedimento que ampara el retorno virtual de las mercancías no se presente en el plazo señalado, este podrá ser presentado ante la aduana correspondiente dentro del mes siguiente a aquel en que se hubiera tramitado el pedimento de importación definitiva, siempre que se efectúe el pago de la multa por presentación extemporánea a que se refiere el artículo 183, fracción II de la Ley.

En el pedimento que ampare el retorno, se deberá asentar la clave en el RFC de la donataria autorizada que recibe las mercancías y se transmitirán los campos de conformidad con el bloque "Descargos", contenido en el Anexo 22, referentes al número, fecha y clave del pedimento pagado y modulado que ampare la importación definitiva de las mercancías donadas y en el de importación definitiva, el número de registro del Programa IMMEX que corresponda a la empresa que transfiere las mercancías.

En el pedimento de importación definitiva, las donatarias autorizadas deberán efectuar la determinación y pago de las contribuciones correspondientes.

Cuando el retorno virtual y la importación definitiva de las mercancías objeto de donación no se realicen de conformidad con la presente regla, estas se tendrán por no retornadas y la empresa con Programa IMMEX que haya efectuado la donación será responsable por el pago de las contribuciones y sus accesorios.

Ley 2o., 43, 61, 96, 108, 109, 183, CFF 29-A, LCE 17-A, 20, Reglamento 109, 164, 172, RGCE 1.2.2., Anexos 2 y 22

Autorización para la donación de mercancías al Fisco Federal que se encuentren en el extranjero y su importación, a través de Ventanilla Digital

3.3.12. Para los efectos del artículo 61, fracción XVII y segundo párrafo de la Ley, la Federación, las entidades federativas, los municipios, las demarcaciones territoriales de la Ciudad de México, incluso sus órganos desconcentrados u organismos descentralizados; los organismos internacionales de los que México sea miembro de pleno derecho, siempre que los fines para los que dichos organismos fueron creados correspondan a las actividades por las que se puede obtener autorización para recibir donativos deducibles del ISR; o las personas morales con fines no lucrativos autorizadas para recibir donativos deducibles en los términos de la Ley del ISR, que deseen recibir en donación mercancías que se encuentren fuera del país, así como importarlas sin el pago de los impuestos al comercio exterior, podrán solicitar autorización, de conformidad con la ficha de trámite 129/LA "Autorización de donación de mercancías al Fisco Federal que se encuentren en el extranjero a través de Ventanilla Digital", contenida en el Anexo 2.

Para los efectos de la presente regla, se consideran mercancías propias para la atención de requerimientos básicos de subsistencia en materia de alimentación, vestido y salud, así como para la atención de requerimientos de vivienda, educación y protección civil de las personas, sectores o regiones de escasos recursos, las siguientes:

- I. Agua embotellada (la fecha de caducidad deberá ser mayor a tres meses, considerando la fecha de entrada al país);
- II. Ambulancias y clínicas móviles para brindar servicios médicos o con equipos radiológicos;
- III. Anteojos nuevos, usados, reconstruidos o armazones;
- IV. Artículos para el aseo personal;
- V. Artículos para la limpieza del hogar;
- VI. Calzado nuevo;
- VII. Camiones de transporte escolar;
- VIII. Camiones de bomberos;
- IX. Comida enlatada (la fecha de caducidad deberá ser mayor a tres meses, considerando la fecha de entrada al país);
- X. Electrónicos y electrodomésticos;
- XI. Equipo de cómputo nuevo y usado, así como sus periféricos;
- XII. Equipo médico e insumos para la salud;
- XIII. Equipo de oficina y escolar;
- XIV. Extinguidores;
- XV. Instrumentos musicales;
- XVI. Juguetes;
- XVII. Libros;
- XVIII. Medicamentos;
- XIX. Prótesis diversas;
- XX. Ropa nueva;
- XXI. Sillas de ruedas y material ortopédico, y
- XXII. Maquinaria, material y equipo para protección civil.

Asimismo, toda aquella mercancía que por su naturaleza sea propia para la atención de los requerimientos básicos de subsistencia a que se refiere la propia Ley.

La ACNCE determinará la fracción arancelaria y, en su caso, el NICO que corresponda a la descripción de la mercancía objeto de la donación y, de ser el caso, solicitará a las dependencias competentes que se pronuncien respecto del cumplimiento de las regulaciones y restricciones no arancelarias, en el entendido de que la fracción arancelaria de las mercancías declaradas o la que efectúe la autoridad no constituirá resolución firme, así como tampoco la determinación del NICO.

Los sujetos citados en el primer párrafo, por así convenir a sus intereses, podrán efectuar por sus medios las gestiones y trámites necesarios para obtener la constancia del cumplimiento de las regulaciones y restricciones no arancelarias.

La ACNCE, únicamente autorizará la donación e importación de aquellas mercancías respecto de las cuales las dependencias competentes hayan emitido la constancia del cumplimiento de las regulaciones y restricciones no arancelarias o, en su caso, el donatario cumpla, previo al despacho aduanero, con las regulaciones y restricciones no arancelarias.

Si derivado de la revisión de la documentación presentada la autoridad requiere mayor información o que se subsane algún requisito o condición, se requerirá al solicitante para que, en un plazo de diez días, presente la información o documentación que corresponda. De no dar cumplimiento al requerimiento en el plazo establecido, la solicitud se tendrá por no presentada, pudiendo presentar una nueva. Si se detectan causas para no aceptar la donación e importación, la ACNCE comunicará su determinación.

Una vez obtenida la autorización a que se refiere la presente regla, los autorizados deberán avisar a la aduana de ingreso por correo electrónico la fecha de importación de las mercancías autorizadas, con al menos cinco días de anticipación. Posteriormente, deberán presentar en la aduana en la que se realizará el despacho de las mercancías autorizadas, la resolución de autorización para recibirlas en donación, así como de su importación conforme al artículo 61, fracción XVII de la Ley, emitida por la ACNCE y la documentación que acredite el cumplimiento de las regulaciones y restricciones no arancelarias correspondientes.

Ley 61, Ley del ISR 79, 82, CFF 18, 18-A, 19, RGCE 1.2.2., Anexo 2, RMF 2.1.36.

Donación de mercancías en casos de extrema pobreza y desastres naturales

3.3.13. Para los efectos del artículo 61, fracción XVII, segundo párrafo de la Ley, tratándose de los donativos para atender emergencias, desastres naturales o condiciones de extrema pobreza, se considera:

- I. Por desastre natural, el declarado de conformidad con el artículo 2, fracción IX del “Acuerdo por el que se emiten los Lineamientos de Operación Específicos para atender los daños desencadenados por fenómenos naturales perturbadores”, publicado en el DOF el 13 de agosto de 2021.
- II. Por condiciones de extrema pobreza, las de las personas que habitan las poblaciones ubicadas en las Zonas de Atención Prioritaria del país que determine el Gobierno Federal, de conformidad con el “Decreto por el que se formula la Declaratoria de las Zonas de Atención Prioritaria respectiva”.

Ley 61, el “Decreto por el que se formula la Declaratoria de las Zonas de Atención Prioritaria”, Acuerdo por el que se emiten los Lineamientos de Operación Específicos para atender los daños desencadenados por fenómenos naturales perturbadores 2

Donación de mercancías en casos de emergencia o desastres naturales

3.3.14. Para los efectos del artículo 61, fracción XVII, segundo párrafo de la Ley, en caso de emergencia o desastre natural, la Federación, las entidades federativas, los municipios, las demarcaciones territoriales de la Ciudad de México, y sus órganos desconcentrados u organismos descentralizados, los organismos internacionales de los que México sea miembro de pleno derecho, siempre que los fines para los que dichos organismos fueron creados correspondan a las actividades por las que se puede obtener autorización para recibir donativos deducibles del ISR, que deseen recibir en donación mercancías que se encuentren fuera del país, no sujetas al cumplimiento de alguna regulación y restricción no arancelaria, así como importarlas definitivamente sin el pago del IGI, podrán solicitar autorización, de conformidad con la ficha de trámite 72/LA “Solicitud de donación de mercancías en casos de emergencias o desastres naturales”, contenida en el Anexo 2.

Se consideran mercancías propias para la atención de desastres naturales o emergencia, las siguientes:

- I. Agua embotellada.
- II. Ambulancias y clínicas móviles para brindar servicios médicos o con equipos radiológicos.
- III. Artículos para el aseo personal.
- IV. Artículos para la limpieza del hogar.
- V. Calzado nuevo.
- VI. Casas de campaña.
- VII. Camión de bomberos.
- VIII. Comida enlatada.
- IX. Equipo e insumos médicos.
- X. Equipo de oficina y escolar.
- XI. Extinguidores.
- XII. Maquinaria, material y equipo para protección civil.
- XIII. Ropa nueva.
- XIV. Sillas de ruedas y material ortopédico.

Asimismo, podrá aceptarse en donación toda aquella mercancía que, por su naturaleza, sea propia para la atención de emergencia o desastres naturales y que se encuentre en el extranjero, en tanto la ACNCE emita oficio de respuesta a la solicitud de autorización.

La ACNCE determinará la fracción arancelaria y, en su caso, el NICO que corresponda a la descripción de la mercancía objeto de la donación, en el entendido que la fracción arancelaria de las mercancías que efectúe la autoridad no constituirá resolución firme, así como tampoco la determinación del NICO.

Una vez autorizada la importación de las mercancías en donación, la ACNCE dará aviso de la introducción de la mercancía a la aduana de ingreso señalada por el donatario.

No podrán introducirse a territorio nacional mercancías cuya descripción o cantidad no coincida con las autorizadas por la ACNCE.

La información y documentación a que se refiere la presente regla, así como la ficha de trámite 72/LA "Solicitud de donación de mercancías en casos de emergencias o desastres naturales", contenida en el Anexo 2, con las cuales se autorizó la donación, deberán ponerse a disposición de la autoridad aduanera, a requerimiento de la misma, para efectos de su competencia e incluso para cotejo.

Ley 61, CFF 18, 18-A, 19, 32-D, Reglamento 109, RGCE 1.2.2., 1.3.1., Anexo 2, RMF 2.1.36.

Autorización de un segundo o posteriores menajes de casa para residentes permanentes

- 3.3.15.** Para los efectos de los artículos 61, fracción VII y 101, segundo párrafo del Reglamento, los residentes permanentes podrán solicitar autorización para la importación de un segundo o posteriores menajes de casa, de conformidad con la ficha de trámite 73/LA "Autorización de un segundo o posteriores menajes de casa de un residente permanente en territorio nacional o nacional", contenida en el Anexo 2.

El menaje de casa comprende los bienes a que se refiere el artículo 100 del Reglamento.

Ley 61, CFF 18, 32-D, Reglamento 100, 101, RGCE 1.2.2., Anexo 2, RMF 2.1.36.

Vehículos en franquicia fronteriza

- 3.3.16.** Para los efectos del artículo 62, fracción II, inciso b) de la Ley, la naturaleza, cantidad y categoría de los vehículos que pueden importarse para permanecer definitivamente en la Franja Fronteriza Norte del país, son los que se determinan en el "Acuerdo por el que se da a conocer el listado de fabricantes, marcas y tipos de automóviles y camiones comerciales, ligeros y medianos usados que podrán ser importados y destinados a permanecer en la franja fronteriza Norte del país, en los estados de Baja California y Baja California Sur, en la región parcial del Estado de Sonora y en el Municipio fronterizo de Cananea, Estado de Sonora, por parte de las personas físicas residentes en dichas zonas", publicado en el DOF el 08 de octubre de 2004 y sus posteriores modificaciones o en cualquier otro instrumento legal que se aplique en lugar de este.

Los propietarios de dichos vehículos solamente podrán enajenarlos a personas que tengan residencia permanente en la zona geográfica señalada.

Ley 62, 63, 136, 137 BIS 7, 137 BIS 9, "Acuerdo por el que se da a conocer el listado de fabricantes, marcas y tipos de automóviles y camiones comerciales, ligeros y medianos usados que podrán ser importados y destinados a permanecer en la franja fronteriza Norte del país, en los estados de Baja California y Baja California Sur, en la región parcial del Estado de Sonora y en el Municipio fronterizo de Cananea, Estado de Sonora, por parte de las personas físicas residentes en dichas zonas", Reglamento 198

Franquicia para conductores en tráfico internacional

- 3.3.17.** Para los efectos del artículo 98, segundo párrafo del Reglamento, los capitanes, pilotos y tripulantes, de los medios de transporte aéreo y marítimo que efectúen el tráfico internacional, podrán traer consigo del extranjero o llevar del territorio nacional, lo siguiente:

- I. Bienes usados:
 - a) Los de uso personal, tales como: ropa, calzado, productos de aseo y de belleza.
 - b) Los manuales y documentos que utilicen para el desempeño de su actividad, ya sea en forma impresa, digitalizada o en equipo de cómputo portátil de los denominados laptop, notebook, omnibook o similares, y sus accesorios, así como un software (Flight Pack).
 - c) Dos tabletas electrónicas; dos equipos de cómputo portátiles de los denominados laptop, notebook, omnibook o similares, y sus accesorios.
 - d) Un aparato portátil para el grabado o reproducción del sonido, imagen o video o mixto y sus accesorios.
 - e) Cinco discos láser, diez discos DVD, treinta discos compactos (CD) o cintas magnéticas (audio casetes), para la reproducción del sonido y un dispositivo de almacenamiento para cualquier equipo electrónico.
 - f) Libros, revistas y documentos impresos.
 - g) Una cámara fotográfica, incluyendo material fotográfico, un aparato de telefonía celular o de radiolocalización, una agenda electrónica, con sus accesorios.
 - h) Una maleta o cualquier otro artículo necesario para el traslado del equipaje.
- II. Para los efectos del artículo 99 del Reglamento, se podrán importar definitivamente mercancías sin utilizar los servicios de agente aduanal, agencia aduanal o apoderado aduanal, pagando una tasa global del 19%, siempre que se cumpla con lo siguiente:
 - a) Que el valor de las mercancías, no exceda de 150 (ciento cincuenta) dólares de los Estados Unidos de América o su equivalente en moneda nacional.
 - b) Que se cuente con la documentación comprobatoria que exprese el valor comercial de las mercancías.
 - c) El pago podrá realizarse en la aduana de entrada, mediante el formato D7 "Pago de contribuciones al comercio exterior (Español, Inglés y Francés)", contenido en el Anexo 1.

El pago de las contribuciones que se haga por la importación conforme a la presente fracción, no podrá deducirse ni acreditarse para efectos fiscales.

En cualquier otro caso, la importación de mercancías deberá efectuarse por conducto de un agente aduanal, agencia aduanal o apoderado aduanal, por la aduana de carga, cumpliendo con las formalidades que establece la Ley.

Cuando los capitanes, pilotos y tripulantes, traigan consigo mercancías distintas a las señaladas en la presente regla, que no hayan declarado y cuya importación esté sujeta al cumplimiento de regulaciones y restricciones no arancelarias y no cumplan con ellas, podrán declarar el abandono expreso de las mismas, una vez cubierta la multa correspondiente. En caso contrario, se deberá iniciar el procedimiento señalado en el artículo 150 de la Ley.

Cuando, derivado de la práctica del reconocimiento aduanero, la autoridad detecte irregularidades, le notificará a los capitanes, pilotos y tripulantes el acta que al efecto se levante de conformidad con los artículos 150 o 152 de la Ley, en la que hará constar las irregularidades que motivaron el inicio del PAMA. Cuando la irregularidad detectada implique únicamente una omisión de contribuciones y la mercancía no exceda de un valor total de 150 (ciento cincuenta) dólares de los Estados Unidos de América o su equivalente en moneda nacional y los capitanes, pilotos y tripulantes manifiesten su consentimiento, la autoridad aduanera determinará la omisión de las contribuciones y la multa correspondiente, de conformidad con el artículo 178, fracción I, segundo párrafo de la Ley, a fin de que los capitanes, pilotos y tripulantes realicen de manera inmediata el pago correspondiente; una vez efectuado este la autoridad aduanera deberá poner a su disposición las mercancías objeto del procedimiento dándose por concluida la diligencia. Las contribuciones y la multa a que se refiere este párrafo en su conjunto no podrán exceder de 116% del valor de la mercancía.

Cuando el valor total de la mercancía exceda de 150 (ciento cincuenta) dólares de los Estados Unidos de América o su equivalente en moneda nacional, se deberá iniciar el procedimiento establecido en los artículos 150 o 152 de la Ley, con todas las formalidades establecidas en la misma y en las demás disposiciones aplicables. En este caso, no procederá lo señalado en el párrafo anterior.

Ley 150, 152, 178, Reglamento 98, 99, RGCE 1.2.1., Anexo 1

Solicitud de autorización para la donación de mercancías importadas temporalmente al Fisco Federal

- 3.3.18.** Para los efectos del artículo 164 del Reglamento, las personas interesadas en realizar la donación al Fisco Federal de mercancías importadas temporalmente, distintas de las señaladas en la regla 3.3.11., deberán presentar su solicitud de conformidad con la ficha de trámite 64/LA "Solicitud de autorización para donar mercancías importadas temporalmente al Fisco Federal", contenida en el Anexo 2.

Las mercancías importadas temporalmente que se pretendan donar al Fisco Federal deberán encontrarse legalmente en el país.

Si derivado de la revisión de la documentación presentada, la autoridad requiere mayor información o que se subsane algún requisito o condición, se requerirá al solicitante para que, en un plazo de diez días, presente la información o documentación que corresponda. De no dar cumplimiento al requerimiento en el plazo establecido, la solicitud se tendrá por no presentada, pudiendo presentar una nueva.

CFF 18, 18-A y 19, Reglamento 164, RGCE 1.2.2., Anexo 2

Capítulo 3.4. Franja o Región Fronteriza

Mercancía de uso personal para residentes fronterizos

- 3.4.1.** Para los efectos del artículo 61, fracción VIII de la Ley, las personas mayores de edad residentes en la franja o región fronteriza, que importen mercancías para su consumo personal, deberán cumplir con lo siguiente:

- I. El valor de las mercancías no deberá exceder diariamente del equivalente en moneda nacional o extranjera a 150 (ciento cincuenta) dólares de los Estados Unidos de América.
- II. Los residentes que ingresen a territorio nacional en vehículo de servicio particular y en él se transporten más de dos personas, el valor de las mercancías que importen en su conjunto no deberá exceder del equivalente en moneda nacional o extranjera a 400 (cuatrocientos) dólares de los Estados Unidos de América.

- III. No podrán introducirse al amparo de la presente regla, las siguientes mercancías:
- a) Bebidas alcohólicas.
 - b) Cerveza.
 - c) Tabaco labrado en cigarros o puros.
 - d) Combustible automotriz, salvo el que se contenga en el tanque de combustible del vehículo que cumpla con las especificaciones del fabricante.
- IV. Acreditar, a solicitud de la autoridad aduanera, ser mayores de edad y su residencia en dichas zonas, mediante cualquiera de los siguientes documentos expedidos a nombre del interesado, en donde conste que el domicilio está ubicado dentro de dichas zonas:
- a) Forma migratoria expedida por la SEGOB. En este caso, deberá acreditarse el domicilio con copia del último recibo telefónico, de luz o del contrato de arrendamiento, acompañado del último recibo del pago de renta que cumpla con los requisitos fiscales, previa identificación del interesado.
 - b) Credencial para votar y copia del último recibo telefónico, de luz o del contrato de arrendamiento, acompañado del último recibo del pago de renta que cumpla con los requisitos fiscales.

La franquicia a que se refiere la presente regla, no será aplicable tratándose de la importación de mercancías que los residentes en franja o región fronteriza pretendan deducir para efectos fiscales.

Ley 61, 136, 142, Reglamento 191, 193

Autorización de internación de menaje de casa para residentes en la franja o región fronteriza al resto del país

- 3.4.2. Para los efectos de los artículos 61, fracción VIII y 142, segundo párrafo de la Ley y 194, segundo párrafo del Reglamento, los habitantes de la franja o región fronteriza, podrán solicitar autorización para internar su menaje de casa al resto del país, de conformidad con la ficha de trámite 74/LA "Autorización de internación de menaje de casa para residentes en la franja o región fronteriza al resto del país", contenida en el Anexo 2.

El menaje de casa comprende los bienes a que se refiere el artículo 100 del Reglamento.

Ley 61, 142, CFF 18-A, 32-D, 49 Bis, 69-B, Reglamento 100, 194, RGCE 1.2.2., Anexo 2, RMF 2.1.36.

Importación de cerveza, bebidas alcohólicas y tabaco labrado por residentes en la franja o región fronteriza

- 3.4.3. Para los efectos del artículo 137, segundo párrafo de la Ley, tratándose de la importación de cerveza, bebidas alcohólicas y tabaco labrado, cigarros o puros, realizada por los residentes en la franja o región fronteriza, no será necesario utilizar los servicios de agente aduanal, agencia aduanal o apoderado aduanal, siempre que:
- I. El valor de las mercancías a que se refiere el párrafo anterior, no exceda del equivalente en moneda nacional o extranjera a 50 (cincuenta) dólares de los Estados Unidos de América.
 - II. Se paguen los impuestos correspondientes de las mercancías mediante el formato D7 "Pago de contribuciones al comercio exterior (Español, Inglés y Francés)", contenido en el Anexo 1.

En estos casos, se determinarán y pagarán los impuestos al comercio exterior aplicando la tasa global y asentando el código genérico que correspondan conforme a la siguiente tabla:

Código genérico	Mercancía	Tasa global
9901.00.11.00	Bebidas con contenido alcohólico y cerveza con una graduación alcohólica de hasta 14° G.L.	77.00%
9901.00.12.00	Bebidas con contenido alcohólico y cerveza con graduación alcohólica de más de 14° G.L. y hasta 20° G.L.	82.00%
9901.00.13.00	Bebidas con contenido alcohólico y cerveza con una graduación alcohólica de más de 20° G.L.	114.00%
9901.00.15.00	Cigarros.	691.00%
9901.00.16.00	Puros y tabacos labrados.	401.00%

- III. Cuando las mercancías ostenten marcas, etiquetas o leyendas que las identifiquen como originarias de algún país Parte de un tratado de libre comercio o se cuente con la certificación de origen o certificado de origen, de acuerdo con dichos tratados y las mercancías provengan de ese país, además de asentar el código genérico a que se refiere la fracción anterior, se deberá declarar la clave del país y la clave del identificador que correspondan conforme a los apéndices 4 y 8, contenidos en el Anexo 22 y aplicar la tasa global del país de origen, conforme a las siguientes tablas:

Mercancía	Tasa global por país de origen						
	T-MEC	Chile	Colombia	Comunidad Europea, Principado de Andorra y República de San Marino	Costa Rica, El Salvador, Guatemala, Honduras y Nicaragua	Uruguay	Japón
Bebidas con contenido alcohólico y cerveza con una graduación alcohólica de hasta 14° G.L.	47.00%	47.00%	47.00%	77.00%	66.00%	77.00%	77.00%
Bebidas con contenido alcohólico y cerveza con una graduación alcohólica de más de 14° G.L. y hasta 20° G.L.	51.00%	51.00%	51.00%	52.00%	51.00%	74.00%	82.00%
Bebidas con contenido alcohólico y cerveza con una graduación alcohólica de más de 20° G.L.	77.00%	77.00%	77.00%	114.00%	77.00%	104.00%	79.00%
Cigarros	493.00%	570.00%	570.00%	572.00%	570.00%	573.00%	573.00%
Puros y tabacos labrados	243.00%	398.00%	398.00%	245.00%	398.00%	401.00%	246.00%

Mercancía	Tasa global por país de origen						
	Israel	Asociación Europea de Libre Comercio	Perú	Panamá	Alianza del Pacífico	TIPAT	Reino Unido
Bebidas con contenido alcohólico y cerveza con una graduación alcohólica de hasta 14° G.L.	77.00%	77.00%	48.00%	51.00%	48.00%	62.00%	77.00%
Bebidas con contenido alcohólico y cerveza con una graduación alcohólica de más de 14° G.L. y hasta 20° G.L.	82.00%	82.00%	52.00%	52.00%	52.00%	67.00%	52.00%
Bebidas con contenido alcohólico y cerveza con una graduación alcohólica de más de 20° G.L.	114.00%	114.00%	79.00%	79.00%	79.00%	78.00%	114.00%
Cigarros	572.00%	572.00%	573.00%	496.00%	496.00%	494.00%	572.00%
Puros y tabacos labrados	400.00%	400.00%	401.00%	246.00%	246.00%	245.00%	245.00%

Ley 137, RGCE 1.2.1., Anexos 1 y 22

Reexpedición de mercancía en franja o región fronteriza

3.4.4.

Para los efectos de los artículos 138 y 139 de la Ley, los contribuyentes que reexpidan mercancías de procedencia extranjera importadas a la franja o región fronteriza, deberán pagar en cualquier aduana ubicada dentro de dicha franja o región, las diferencias que correspondan al IGI y demás contribuciones que se causen, de conformidad con el artículo 58 de la Ley, cuando se pretenda realizar la reexpedición de dichas mercancías procederá de acuerdo a los siguientes supuestos:

- I. Cuando se trate de mercancías importadas en forma definitiva en las que se haya aplicado una tasa preferencial para la franja o región fronteriza, se deberá elaborar un pedimento para cubrir las diferencias que correspondan al IGI y demás contribuciones que se causen, de conformidad con los artículos 137 y 139 de la Ley, así como cumplir con los requisitos en materia de regulaciones y restricciones no arancelarias.
- II. Cuando se trate de mercancías importadas en forma definitiva por las que se hubieran pagado las contribuciones, cuotas compensatorias y cumplido los requisitos en materia de regulaciones y restricciones no arancelarias aplicables al interior del país y no sean objeto de elaboración o transformación en la franja o región fronteriza, procederá la reexpedición sin que sea necesario la elaboración de un pedimento, debiendo acreditar la legal estancia conforme al artículo 146 de la Ley.
- III. Cuando se trate de mercancías importadas en forma definitiva por las que se hubieran pagado las contribuciones, cuotas compensatorias y cumplido los requisitos en materia de regulaciones y restricciones no arancelarias aplicables al interior del país y sean objeto de elaboración o transformación en la franja o región fronteriza, procederá la reexpedición sin que sea necesario la elaboración de un pedimento, ni de solicitar la autorización a que se refiere el artículo 196 del Reglamento, presentando en todo momento el CFDI que corresponda, especificando en el mismo que la mercancía fue objeto de elaboración y transformación utilizando insumos importados.

Ley 36, 36-A, 58, 137, 138, 139, 146, Reglamento 196

Presentación en puntos de revisión de vehículos que transporten mercancías (Anexo 25)

- 3.4.5.** Para los efectos del artículo 140, primer párrafo de la Ley, los puntos de revisión para la introducción de las mercancías procedentes de la franja o región fronteriza al resto del territorio nacional, son aquellos que se señalan en el Anexo 25.

Ley 35, 136, 140, RGCE Anexo 25

Bienes nacionales fungibles que salgan de la frontera

- 3.4.6.** Para los efectos del artículo 192 del Reglamento, los documentos con los que se comprueba que las materias primas o productos agropecuarios nacionales, que por su naturaleza sean confundibles con mercancías o productos de procedencia extranjera, o no sea posible determinar su origen, fueron producidas en la franja o región fronteriza, podrán ser cualquiera de los siguientes:

- I. El formato C2 "Constancia de origen de productos agropecuarios", contenido en el Anexo 1, tratándose de productos agropecuarios. Dicha constancia deberá ser expedida por el comisariado ejidal, el representante de los colonos o comuneros, la asociación agrícola o ganadera a que pertenezca el pequeño propietario o la SADER.
- II. El formato D6 "Documento de origen de productos minerales extraídos, industrializados o manufacturados", contenido en el Anexo 1.
- III. El CFDI, documento de venta o, en su caso, el aviso de arribo, cosecha o recolección, tratándose de fauna o especies marinas capturadas en aguas adyacentes a la franja o región fronteriza, o fuera de estas por embarcaciones con bandera mexicana.

El personal de la aduana o punto de revisión (garita), verificará que las mercancías presentadas concuerden con las descritas en la promoción y en el documento respectivo.

En el transporte de dichas mercancías de la franja o región fronteriza al resto del país, sus propietarios, poseedores, tenedores o consignatarios, podrán anexar los documentos a que se refieren las fracciones II o III de la presente regla, según sea el caso; los señalados en los artículos 146 de la Ley y 106, fracción II, inciso d) del CFF, así como en las reglas 2.7.7.1.1. y 2.7.7.1.2. de la RMF, la nota de remisión, de envío, de embarque o de despacho.

Ley 146, 147, CFF 106, Reglamento 192, RGCE 1.2.1., Anexo 1, RMF 2.7.7.1.1., 2.7.7.1.2.

Internación temporal de vehículos fronterizos

- 3.4.7.** Para los efectos de los artículos 11 del Decreto de vehículos usados, 62, fracción II, inciso b), segundo párrafo de la Ley y 198 del Reglamento, las personas residentes en la franja o región fronteriza que hubieran importado definitivamente vehículos a dicha franja o región, en los términos de las reglas 3.5.5. y 3.5.6., que deseen internar su vehículo temporalmente al resto del territorio nacional, deberán cumplir los siguientes requisitos:

- I. Solicitar el permiso de internación temporal de vehículos a que se refiere el artículo 198, fracción I del Reglamento, ante el Módulo CIITEV ubicado en las aduanas fronterizas del norte del territorio nacional.
- II. Para los efectos del artículo 198, fracción IV del Reglamento, el interesado deberá firmar una declaración en la que, bajo protesta de decir verdad, reconoce ante la aduana por la que realiza el trámite del permiso de internación temporal, el embargo del vehículo en la vía administrativa y su carácter de depositario del vehículo anexando copia de su identificación oficial.
- III. Para los efectos del artículo 198, fracción III del Reglamento, la residencia en la franja o región fronteriza, se acreditará presentando original y copia simple, del documento con el que se comprueba el domicilio.
- IV. Cubrir a favor del BANJERCITO, la cantidad de \$400.00 (cuatrocientos pesos 00/100 m.n.), por concepto de trámite por la expedición del permiso de internación temporal de vehículos.
- V. Los establecidos en el artículo 198 del Reglamento.

Para registrar y obtener el comprobante del retorno del vehículo internado temporalmente, el interesado deberá presentarse con su vehículo ante el personal del BANJERCITO que opera el módulo CIITEV en cualquiera de las aduanas fronterizas del territorio nacional.

Para los efectos de la presente regla, se autoriza al BANJERCITO, a recibir el pago por concepto de trámite por la internación temporal de vehículos, así como para emitir los documentos que amparan, la internación temporal del vehículo y su retorno.

Ley 62, 137 bis 7, CFF 29-A, Decreto de vehículos usados 11, Reglamento 198, RGCE 3.5.5., 3.5.6.

Circulación dentro de franja y en la región fronteriza para vehículos extranjeros

3.4.8. Para los efectos del artículo 136 de la Ley, los vehículos propiedad de residentes en el extranjero, podrán circular dentro de una franja de 20 kilómetros paralela a la línea divisoria internacional y en la región fronteriza, siempre que cumplan con lo siguiente:

- I. El vehículo deberá contar y portar las placas extranjeras o el documento comprobatorio de circulación en el extranjero, vigentes al momento de que cruce la línea divisoria internacional y durante su permanencia en territorio nacional.
- II. Se encuentre un residente en el extranjero a bordo del vehículo.

Los vehículos a que se refiere la presente regla podrán ser reparados por talleres automotrices localizados en dichas zonas siempre que cuenten con la orden que acredite la prestación del servicio y que contenga la clave en el RFC del taller automotriz, en caso contrario, copia de la clave en el RFC del taller automotriz, y podrán ser conducidos por los propietarios o empleados de dichos talleres, con el propósito de probarlos, siempre que circulen en días y horas hábiles, dentro de las zonas autorizadas, y cuenten a bordo del vehículo con la documentación arriba señalada, así como el documento con el que se acredite que existe relación laboral entre la persona física o moral propietaria del taller y quien conduzca el vehículo y en el que conste la orden de prueba que fue dada al conductor.

Salvo prueba en contrario, se presume que las personas físicas de nacionalidad mexicana, son residentes en territorio nacional. Los residentes en el extranjero deberán acreditar ante la autoridad aduanera, la calidad migratoria que los acredite como residentes permanentes o temporales en el extranjero, mediante documentación oficial emitida por la autoridad migratoria del país extranjero o por cualquier otra autoridad del país extranjero en la que se pueda identificar el domicilio del residente en el extranjero o con la autorización expresa de la autoridad competente de ese país que le otorgue la calidad de prestador de servicios conforme a los acuerdos internacionales de los que México sea Parte, o bien mediante el aviso de cambio de residencia fiscal, a que se refiere el artículo 9o., último párrafo del CFF.

Ley 136, CFF 9

Reexpedición de refacciones y partes dañadas importadas como un todo

3.4.9. Para los efectos de los artículos 138 y 146, fracción III de la Ley y 195 y 196 del Reglamento, quienes requieran enviar de la franja o región fronteriza al resto del territorio nacional o viceversa, mercancía nacional o nacionalizada consistente en materiales, material de empaque o embalaje, maquinaria, equipo, refacciones, partes o componentes dañados o defectuosos que formen parte de equipos completos, para su mantenimiento, análisis y pruebas, calibración, procesos de diseño, reparación, destrucción o sustitución, podrán efectuarla acompañando a la mercancía en todo momento con copia de la orden de servicio o comprobante fiscal que reúna los requisitos señalados en los artículos 29 y 29-A del CFF que acredite los procesos o servicios a los que será sometida dicha mercancía.

Cuando dichas mercancías se envíen con el propósito de someterlas a procesos de mantenimiento, análisis y pruebas, calibración, procesos de diseño, reparación, sustitución o destrucción, invariablemente en la orden de servicio o comprobante fiscal que acredite el proceso al que será sometida la mercancía, se deberá indicar el lugar en el cual se realizarán dichos procesos.

El envío de refacciones, partes o componentes que sustituyan a los dañados o defectuosos que se encuentran en reparación, podrá llevarse a cabo de conformidad con el primer párrafo de la presente regla.

Tratándose de vehículos y de partes y componentes automotrices, las empresas de la industria automotriz terminal o manufacturera de vehículos de autotransporte a que se refiere la regla 4.5.30., así como a los representantes de las marcas mundiales que comercialicen vehículos nuevos en México o representantes de dichas marcas que cumplan con las NOM y que ofrezcan garantías, servicio y refacciones, podrán acogerse a lo establecido en la presente regla, incluso por los accesorios, sin que se requiera anexar la copia del pedimento de importación definitiva a la franja o región fronteriza o al resto del territorio nacional del vehículo o de las partes y componentes automotrices.

Ley 138, 146, CFF 29, 29-A, Reglamento 195, 196, RGCE 4.5.30.

Despacho aduanero de mercancías que serán importadas de manera definitiva a la Región Fronteriza de Chetumal, así como su reexpedición al resto del territorio nacional

- 3.4.10.** Para los efectos de los artículos quinto y noveno del “Decreto de la zona libre de Chetumal”, publicado en el DOF el 31 de diciembre de 2020 y sus posteriores modificaciones, la importación definitiva de las mercancías a la Región Fronteriza de Chetumal y, en su caso, su posterior reexpedición al resto del territorio nacional, que efectúen las personas que cuenten con el registro vigente como Empresa de la Región, deberá realizarse por la Aduana de Subteniente López, declarando en el pedimento las claves que correspondan conforme a los apéndices 2 y 8, así como la clave del destino de la mercancía que corresponda, de conformidad con el apéndice 15, contenidos en el Anexo 22.

Decreto de la zona libre de Chetumal 5, 9, Anexo 22

Despacho aduanero de mercancías que serán importadas de manera definitiva al amparo del “Decreto para promover la zona libre de Chetumal, estado de Quintana Roo”

- 3.4.11.** Para los efectos de los Artículos Cuarto y Quinto del “Decreto para promover la zona libre de Chetumal, estado de Quintana Roo”, publicado en el DOF el 22 de abril de 2024, la importación definitiva de las mercancías a la zona libre de Chetumal que efectúen los Locatarios del Tianguis del Bienestar, deberá realizarse por la aduana de Subteniente López, declarando en el pedimento las claves que correspondan conforme a los apéndices 2 y 8, así como la clave del destino de la mercancía que corresponda de conformidad con el apéndice 15, contenidos en el Anexo 22.

Decreto para promover la zona libre de Chetumal, estado de Quintana Roo Cuarto y Quinto, Anexo 22

Pago de contribuciones de mercancías distintas al equipaje de pasajeros que excedan los montos establecidos en el “Decreto de la zona libre de Chetumal”

- 3.4.12.** Para los efectos del artículo Octavo del “Decreto de la zona libre de Chetumal”, publicado en el DOF el 31 de diciembre de 2020 y sus posteriores modificaciones, los pasajeros que extraigan mercancías extranjeras distintas de las que integran su equipaje, para ser destinadas al resto del territorio nacional, que hayan sido importadas definitivamente a la Región Fronteriza de Chetumal, cuyo valor exceda de 1,000 (mil) o 2,500 (dos mil quinientos) dólares de los Estados Unidos de América, o su equivalente en moneda nacional o extranjera, según corresponda, podrán pagar las contribuciones respectivas en la aduana de Subteniente López, causadas por su introducción al resto del territorio nacional.

Decreto de la zona libre de Chetumal Octavo

Pago de contribuciones de mercancías distintas al equipaje de pasajeros que exceda el monto establecido en el “Decreto para promover la zona libre de Chetumal, estado de Quintana Roo”

- 3.4.13.** Para los efectos del artículo Sexto del “Decreto para promover la zona libre de Chetumal, estado de Quintana Roo”, publicado en el DOF el 22 de abril de 2024, los pasajeros que extraigan mercancías extranjeras distintas de las que integran su equipaje, que hayan sido importadas definitivamente a la zona libre de Chetumal, en el municipio de Othón P. Blanco, en el estado de Quintana Roo, cuyo valor exceda de 2,500 (dos mil quinientos) dólares de los Estados Unidos de América, o su equivalente en moneda nacional o extranjera, podrán pagar las contribuciones respectivas en la aduana de Subteniente López, causadas por su introducción al resto del territorio nacional.

Decreto para promover la zona libre de Chetumal, estado de Quintana Roo Sexto

Capítulo 3.5. Vehículos

Procedimiento para la importación definitiva de vehículos

3.5.1. Para los efectos de los artículos 36, 36-A y 96 de la Ley, la importación definitiva de vehículos, se estará a lo señalado en este Capítulo, siendo aplicables de manera general las siguientes disposiciones, según corresponda a:

I. Vehículos nuevos:

a) Se considerará vehículo nuevo aquel que cumpla con las siguientes características:

1. Que haya sido adquirido de primera mano. Se considera adquirido de primera mano, siempre que se cuente con el documento equivalente expedido por el fabricante o distribuidor autorizado por el fabricante.
2. Que el año-modelo del vehículo corresponda al año en que se efectúe la importación, o a un año posterior y que dicha información corresponda al NIV del vehículo; además de las operaciones que realice la industria automotriz terminal durante los primeros treinta días del año siguiente al que corresponda el año-modelo del vehículo.
3. Que en el momento en que se presente el vehículo ante el mecanismo de selección automatizado, de acuerdo con la lectura del odómetro, el vehículo no haya recorrido más de 1,000 kilómetros o su equivalente en millas, en el caso de los vehículos con un peso bruto menor a 5,000 kilogramos y no más de 5,000 kilómetros o su equivalente en millas, en el caso de vehículos con un peso bruto igual o mayor a 5,000 kilogramos, pero no mayor a 8,864 kilogramos.

b) Tramitar por conducto de agente aduanal o agencia aduanal, el pedimento de importación definitiva con las claves que correspondan conforme a los apéndices 2 y 8, contenidos en el Anexo 22 y presentarlo ante el área designada por la aduana de que se trate, para realizar su importación.

c) La importación de los vehículos se podrá efectuar por cualquier aduana, en las que el agente aduanal o agencia aduanal, se encuentre adscrito o autorizado.

d) El pedimento únicamente podrá amparar el o los vehículos de que se trate y ninguna otra mercancía.

e) En el pedimento se deberán determinar y pagar el IGI, el IVA, el ISAN y el DTA, en los términos de las disposiciones legales aplicables.

f) El importador deberá realizar el pago de las contribuciones, conforme a la regla 1.6.2.

g) Las personas físicas podrán, por conducto de agente aduanal o agencia aduanal, importar un solo vehículo nuevo en forma definitiva en cada periodo de doce meses, sin que se requiera su inscripción en el Padrón de Importadores y en el Padrón de Importadores de Sectores Específicos, para estos efectos se estará a lo siguiente:

1. El campo de RFC del pedimento se deberá dejar en blanco cuando no se cuente con la homoclave, e invariablemente en el campo de la CURP, se deberá anotar la clave CURP correspondiente al importador, y
2. Anexar al pedimento de importación copia de la identificación oficial y el documento con el que acredita su domicilio.

II. Vehículos usados:

Las personas físicas, podrán efectuar la importación definitiva de un vehículo usado en cada periodo de doce meses, sin que se requiera su inscripción en el Padrón de Importadores y en el Padrón de Importadores de Sectores Específicos. Cuando requieran importar más de un vehículo usado, deberán estar inscritas en el RFC, en el Padrón de Importadores y en el Padrón de Importadores de Sectores Específicos.

Las personas morales que se encuentren inscritas en el RFC, podrán efectuar la importación definitiva de un vehículo usado en cada periodo de doce meses, sin que se requiera su inscripción en el Padrón de Importadores. Cuando requieran importar más de un vehículo usado en un periodo de doce meses, deberán estar inscritas en el Padrón de Importadores.

Las personas morales y las personas físicas con actividad empresarial que tributen conforme al Título II o Título IV, Capítulo II, Sección I de la Ley del ISR, podrán importar el número de vehículos usados que requieran, siempre que se encuentren inscritos en el Padrón de Importadores y en el Padrón de Importadores de Sectores Específicos.

Para efectos de esta fracción, se estará a lo siguiente:

- a)** Tramitar ante la aduana de entrada por conducto de agente aduanal o agencia aduanal, el pedimento de importación definitiva con la clave que corresponda, de conformidad con el apéndice 2, contenido en el Anexo 22 y cumplir con lo siguiente:
 - 1. El campo de RFC del pedimento se deberá dejar en blanco cuando no se cuente con la homoclave, e invariablemente en el campo de la CURP, se deberá anotar la clave CURP correspondiente al importador, y
 - 2. Anexar al pedimento de importación copia de la identificación oficial y el documento con el que acredita su domicilio.
- b)** El pedimento únicamente podrá amparar un vehículo y ninguna otra mercancía.
- c)** La importación de los vehículos se podrá efectuar por las aduanas de la frontera norte del país o las de tráfico marítimo señaladas en el Anexo 21, fracción III, inciso b) y la regla 3.1.29., en las que el agente aduanal o agencia aduanal, que realice el trámite se encuentre adscrito o autorizado. Los vehículos se deberán presentar para su importación en el área designada por la aduana de que se trate, circulando por su propio impulso, para activar el mecanismo de selección automatizado.

Para los efectos del primer párrafo de este inciso, el trámite de importación definitiva de vehículos que se realice conforme a las reglas 3.5.5. y 3.5.6., deberá efectuarse por conducto del agente aduanal o agencia aduanal, adscrito a la aduana por la que se tramite la operación; en el caso de los agentes aduanales o agencias aduanales autorizadas para actuar en la Aduana de Sonoyta o en la Aduana de Agua Prieta, podrán tramitar la importación definitiva de vehículos, siempre que su aduana de adscripción sea la Aduana de Nogales o la Aduana de San Luis Río Colorado; los agentes aduanales autorizados para actuar en la Aduana de Ciudad Camargo, podrán tramitar la importación definitiva, siempre que su aduana de adscripción sea la Aduana de Ciudad Miguel Alemán; asimismo, los agentes aduanales autorizados para actuar en la Aduana de San Luis Río Colorado, podrán tramitar la importación definitiva, siempre que su aduana de adscripción sea la Aduana de Nogales.

- d)** En el pedimento se deberán determinar y pagar el IGI, el IVA, el ISAN y el DTA, en los términos de las disposiciones legales aplicables.
- e)** El importador deberá realizar el pago de las contribuciones, conforme a la regla 1.6.2., debiendo observar lo señalado en la regla 1.4.9.
- f)** Para los efectos del artículo 6 del Decreto de vehículos usados, se deberá considerar que un vehículo usado se encuentra restringido o prohibido para su circulación en el país de procedencia, cuando con base en los antecedentes proporcionados por las empresas autorizadas conforme a la regla 3.5.12. o cuando en el título de propiedad se declare al vehículo en cualquiera de las siguientes condiciones:

CONDICIÓN	OBSERVACIONES
Sólo partes (parts only)	
Partes ensambladas (assembled parts)	
Pérdida total (total loss)	Excepto cuando se trate de vehículos cuyo título de propiedad sea del tipo "Salvage", así como los que ostenten adicionalmente las leyendas "limpio" (clean); "reconstruido" (rebuilt/reconstructed); o "corregido" (corrected).
Desmantelamiento (dismantlers)	
Destrucción (destruction)	
No reparable (non repairable)	
No reconstruible (non rebuildable)	
No legal para calle (non street legal)	
Inundación (flood)	Excepto cuando ostente adicionalmente las leyendas "limpio" (clean); "reconstruido" (rebuilt / reconstructed); o "corregido" (corrected).
Desecho (junk)	
Aplastado (crush)	
Chatarra (scrap)	
Embargado (seizure / forfeiture)	
Uso exclusivo fuera de autopistas (off-highway use only)	
Daño por inundación / agua (water damage)	
No elegible para uso en vías de tránsito (not eligible for road use)	
Recuperado (salvage), cuando se trate de los siguientes tipos: - DLR SALVAGE - SALVAGE-PARTS ONLY - LEMON SALVAGE - SALVAGE LETTER-PARTS ONLY - FLOOD SALVAGE - SALVAGE CERT-LEMON LAW BUYBACK - SALVAGE CERTIFICATE-NO VIN - SALVAGE TITLE W/ NO PUBLIC VIN - DLR/SALVAGE TITLE REBUILDABLE - SALVAGE THEFT - SALVAGE TITLE-MANUFACTURE BUYBACK - COURT ORDER SALVAGE BOS	Excepto cuando se trate de vehículos cuyo título de propiedad sea del tipo "Salvage" distintos a los aquí señalados, así como los que ostenten adicionalmente las leyendas "limpio" (clean); "reconstruido" (rebuilt/reconstructed); o "corregido" (corrected).

- SALVAGE / FIRE DAMAGE	
- SALVAGE WITH REPLACEMENT VIN	
- BONDED SALVAGE	
- WATERCRAFT SALVAGE	
- SALVAGE KATRINA	
- SALVAGE TITLE WITH ALTERED VIN	
- SALVAGE WITH REASSIGNMENT	
- SALVAGE NON REMOVABLE	
Robado (stolen)	Sólo cuando el título indique que fue recuperado (recovered), y este último estado permanezca vigente.
Daño en el marco (frame damage)	
Daño por incendio (fire damage)	
Reciclado (recycled)	
Vehículo de pruebas de choque (crash test vehicle)	

g) Los agentes aduanales o agencias aduanales deberán:

1. Requerir al importador la presentación del original del título de propiedad, verificar que dicho documento no ostente una leyenda que lo identifique con cualquiera de las condiciones a que se refiere el inciso anterior; verificar que el original no contenga borraduras, tachaduras, enmendaduras o cualquier otra característica que haga suponer que dicho documento ha sido alterado o falsificado; y previo cotejo con el original, deberá asentar en la copia que anexe al pedimento, la siguiente leyenda: "Manifiesto, bajo protesta de decir verdad, que la presente es copia fiel y exacta del original que tuve a la vista" y transmitirla en términos de la regla 3.1.31., con su e.firma.

2. Confirmar mediante consulta a través de las confederaciones, cámaras empresariales y asociaciones que cuenten con la autorización a que se refiere la regla 1.8.1., que el vehículo no se encuentre reportado como robado, siniestrado, restringido o prohibido para su circulación en el país de procedencia, anexando dicho documento al pedimento y conservando la copia de la impresión de dicho documento en sus archivos. Asimismo, deberán proporcionarle al importador de manera electrónica o en impresión el resultado de la consulta, en la que aparezca el NIV.

La consulta a que se refiere el párrafo anterior, sólo aplicará a vehículos procedentes de Estados Unidos de América o Canadá, cuyo año modelo sea inferior a treinta años a la fecha en que se realice la importación y, deberá contar por lo menos con la siguiente información:

- i. Verificación de vehículos reportados como robados.
- ii. Tipo de título de propiedad, a través del cual se podrá confirmar la fracción II, inciso f) de la presente regla.
- iii. Decodificación del NIV.
- iv. Clave y número de pedimento, así como la clave en el RFC o CURP del importador.

Las confederaciones, cámaras empresariales y asociaciones que cuenten con la autorización a que se refiere la regla 1.8.1., que proporcionen la consulta a que se refiere este inciso, deberán poner a disposición del SAT dicha información para su consulta remota en tiempo real.

En los demás casos, se deberá confirmar mediante consulta en los sistemas de información de vehículos, que el vehículo no se encuentre reportado como robado, siniestrado, restringido o prohibido para su circulación en el país de procedencia, debiendo anexar una impresión de dicho documento en el pedimento correspondiente y conservar una impresión en sus archivos.

Asimismo, confirmar mediante consulta en la página electrónica www.repuve.gob.mx, ingresando el NIV del vehículo, que el mismo no cuente con reporte de robo en territorio nacional, conservando copia de la impresión de dicho documento en sus archivos.

3. Tomar y conservar en sus archivos la calca o fotografía digital legibles del NIV y declarar bajo protesta de decir verdad que los datos de la calca o fotografía coinciden con los asentados en la documentación que ampara el vehículo, debiendo anexar copia de la calca o fotografía al pedimento.
 4. Verificar en el punto de entrada al país la autenticidad de los documentos (certificados o constancias), a través de las bases de datos o fuentes de información de las autoridades ambientales de los estados que conforman los Estados Unidos de América, o bien, de las bases de datos particulares, que se encuentren disponibles electrónicamente para consulta, para lo cual podrán anexar al pedimento correspondiente copia de la impresión de dicho documento y conservar otra en sus archivos, a fin de dar cumplimiento al artículo transitorio primero de la "Norma Oficial Mexicana NOM-041-SEMARNAT-2015, que establece los límites máximos permisibles de emisión de gases contaminantes provenientes del escape de los vehículos automotores en circulación que usan gasolina como combustible", publicada en el DOF el 10 de junio de 2015 y sus posteriores modificaciones, el Anexo 2.4.1 del "Acuerdo por el que la Secretaría de Economía emite Reglas y criterios de carácter general en materia de comercio exterior", publicado en el DOF del 09 de mayo de 2022 y sus posteriores modificaciones, el artículo 26 de la LCE, en relación con el artículo 36-A, fracción I, inciso c) de la Ley y la regla 3.5.3.
- h) Cuando con motivo del reconocimiento aduanero se detecten errores en el NIV declarado en el pedimento, el agente aduanal o la agencia aduanal, deberá efectuar la rectificación del pedimento correspondiente antes de la conclusión de dicho reconocimiento.
- i) Para los efectos del artículo 146 de la Ley, la legal estancia de los vehículos importados en forma definitiva de conformidad con este Capítulo, se amparará en todo momento con el pedimento de importación definitiva que esté registrado en el SEA. La certificación por parte de la aduana y el código de barras de conformidad con el apéndice 17, contenido en el Anexo 22, se deberán asentar en el pedimento de importación definitiva.
- j) Para los efectos del artículo 86-A de la Ley, cuando el valor declarado del vehículo usado que se pretenda importar sea inferior a su precio estimado conforme a la Resolución de precios estimados, se deberá acompañar al pedimento de importación el original de la constancia de depósito o de la garantía, que garantice las contribuciones que correspondan a la diferencia entre el valor declarado y el respectivo precio estimado, de conformidad con el segundo párrafo de la regla 1.6.28.

Ley 2o., 6o., 36, 36-A, 86-A, 96, 146, LCE 26, Ley del ISR, Título II, Título IV, Capítulo II, Sección I, Decreto de vehículos usados 6, Acuerdo por el que la Secretaría de Economía emite Reglas y criterios de carácter general en materia de comercio exterior Anexo 2.4.1, Resolución de precios estimados, Norma Oficial Mexicana NOM-041-SEMARNAT-2015, que establece los límites máximos permisibles de emisión de gases contaminantes provenientes del escape de los vehículos automotores en circulación que usan gasolina como combustible transitorio primero, RGCE 1.4.9., 1.6.2., 1.6.28., 1.8.1., 3.1.29., 3.1.31., 3.5.3., 3.5.5., 3.5.6., 3.5.12., Anexos 21 y 22

Importación definitiva de vehículos nuevos

3.5.2. Para los efectos del artículo 96 de la Ley, las personas físicas y morales por conducto de un agente aduanal o de una agencia aduanal, podrán efectuar la importación definitiva de vehículos nuevos a territorio nacional, conforme a lo siguiente:

- I. Que se trate de vehículos nuevos con un peso bruto vehicular no mayor a 8,864 kilogramos;
- II. Se cumplan los requisitos y procedimientos establecidos en la regla 3.5.1., fracción I ;
- III. El agente aduanal o la agencia aduanal, deberá declarar en el pedimento las claves de los identificadores que correspondan conforme al apéndice 8, contenido en el Anexo 22, las características de los vehículos, tales como: marca, modelo, año-modelo, el NIV y el kilometraje que marque el odómetro, y
- IV. Al pedimento se deberá anexar la siguiente documentación:
 - a) Copia del documento equivalente expedido por el fabricante o distribuidor autorizado por el fabricante, a nombre del importador, con el cual se acredite la propiedad y el valor de los vehículos, el cual deberá ser transmitida en términos de la regla 1.9.16. y presentado en términos de la regla 3.1.31.;
 - b) Copia de los documentos que acrediten el cumplimiento de las regulaciones y restricciones no arancelarias aplicables a la importación definitiva de vehículos nuevos, en el punto de entrada a territorio nacional;
 - c) Copia del documento que acredite el cupo asignado por la SE, en su caso, y
 - d) Copia del documento válido y vigente que certifique que los vehículos califican como originarios de conformidad con el tratado de libre comercio o acuerdo comercial de que se trate y sea exportado directamente del país Parte del tratado o acuerdo comercial que corresponda o, en su caso, se cumpla con las disposiciones de tránsito, con o sin transbordo aplicables, cuando se aplique una tasa arancelaria preferencial conforme a los tratados de libre comercio del que el Estado mexicano sea Parte o acuerdos comerciales celebrados por México y que se encuentren en vigor.

Tratándose de la importación de vehículos que efectúen las empresas de la industria automotriz terminal o manufacturera de vehículos, no será necesario declarar en el pedimento el kilometraje que marque el odómetro, en este caso, deberán declarar en el pedimento, el registro de empresas de la industria automotriz terminal que le asigne la SE.

Lo señalado en la presente regla no será aplicable a la importación definitiva de vehículos extraídos del régimen de depósito fiscal de la industria automotriz terminal o manufacturera de vehículos para incorporarse al mercado nacional.

Ley 2o., 36, 36-A, 96, RGCE 1.9.16., 3.1.31., 3.5.1., Anexo 22

Requisitos en materia de emisión de contaminantes

3.5.3. Para los efectos del artículo transitorio primero de la "Norma Oficial Mexicana NOM-041-SEMARNAT-2015, que establece los límites máximos permisibles de emisión de gases contaminantes provenientes del escape de los vehículos automotores en circulación que usan gasolina como combustible", publicada en el DOF el 10 de junio de 2015 y sus posteriores modificaciones, el artículo 6 del Decreto de vehículos usados, el Anexo 2.4.1 del "Acuerdo por el que la Secretaría de Economía emite Reglas y criterios de carácter general en materia de comercio exterior", publicado en el DOF el 09 de mayo de 2022 y sus posteriores modificaciones, el artículo 26 de la LCE, en relación con el artículo 36-A, fracción I, inciso c) de la Ley y la regla 3.5.1., fracción II, inciso g), numeral 4; los agentes aduanales o agencias aduanales que realicen la importación definitiva de vehículos usados deberán verificar en el punto de entrada al país la autenticidad de los documentos (certificados o constancias) que contengan el resultado de las evaluaciones que acrediten que el vehículo cumple con las disposiciones aplicables en materia de emisiones de gases contaminantes a la atmósfera del país de procedencia.

Dicha autenticidad deberá ser verificada a través de las bases de datos o fuentes de información de las autoridades ambientales de cualquiera de los Estados que conforman los Estados Unidos de América, o bien, de las bases de datos particulares, que se encuentren disponibles electrónicamente para consulta. En el caso de los documentos (certificados o constancias) que sean utilizados para este tipo de operaciones deberá contener un número de certificado para efectos de que pueda ser prevalidado y relacionado con la operación, así como un espacio para la impresión del código de barras bidimensional (Quick Response Code, QR por sus siglas en inglés) de seguridad que permita su lectura a las autoridades competentes, el cual se deberá anexar al pedimento y transmitirse vía la prevalidación electrónica de datos, contenidos en los pedimentos, a que se refiere el artículo 16-A de la Ley. El documento, así como la información que se transmita deberá contener al menos lo siguiente:

- I. Nombre del propietario.
- II. NIV.
- III. Lugar de fabricación.
- IV. Misfire Monitoring (monitoreo de fallo en encendido).
- V. Fotos del vehículo por el frente, atrás y ambos costados, así como del NIV del tablero, etiqueta de la puerta del vehículo al que se le haya practicado la evaluación en materia de emisiones de gases contaminantes. Dichas fotografías deben evidenciar de manera clara la marca del vehículo y color. Además, se deben de incluir fotografías del vehículo durante la verificación, donde se aprecie que el vehículo está conectado al dispositivo y que es un taller fijo o móvil.
- VI. Catalyst Monitoring (monitoreo del catalizador).
- VII. Fuel System Monitoring (monitoreo del sistema de combustible).
- VIII. Oxygen Sensor Monitoring (monitoreo del sensor de oxígeno).
- IX. Comprehensive Catalyst Monitoring (monitoreo integral del catalizador).
- X. Date and Test Result (fecha y resultado de prueba).

Las unidades de verificación en Estados Unidos de América deberán acreditar que los equipos de medición empleados para el servicio de verificación, se encuentren certificados por las autoridades ambientales de Estados Unidos de América, debiéndolos exhibir a las entidades autorizadas para prestar los servicios de prevalidación electrónica de datos, contenidos en el pedimento, así como mencionarlos en los documentos que expidan.

Adicionalmente, el documento a que se refiere el párrafo anterior, así como la información que se transmita deberá contener la marca de geolocalización, en el cual conste el lugar donde se llevó a cabo la verificación a que se refiere la presente regla. El archivo electrónico generado por la unidad de verificación en Estados Unidos de América que envía a los agentes aduanales, deberá contener el historial de lectura del odómetro, con la posibilidad de detectar posibles alteraciones al mismo, el historial y fechas de los registros del vehículo en materia de cumplimiento de emisión de gases, en su caso, así como la matrícula o placas vehiculares, cuando proceda.

La exhibición del documento correspondiente deberá ser en original y no requerirá ninguna formalidad adicional como certificaciones ante notarios públicos, apostillas o traducciones al español, excepto en el caso de que el documento que compruebe los resultados aprobatorios de las pruebas ambientales de emisiones de gases contaminantes a la atmósfera, esté en un idioma distinto del inglés.

Si un documento no puede ser verificado físicamente y electrónicamente en los términos de la presente regla, las autoridades aduaneras no lo aceptarán como documento válido.

Adicionalmente, el autorizado para prestar los servicios de prevalidación electrónica de datos, contenidos en el pedimento, deberá proporcionar acceso en línea a la autoridad aduanera, de la base de datos antes referida.

Ley 16-A, 36-A, LCE 26, Decreto de vehículos usados 6, Acuerdo por el que la Secretaría de Economía emite Reglas y criterios de carácter general en materia de comercio exterior Anexo 2.4.1, Norma Oficial Mexicana NOM-041-SEMARNAT-2015, que establece los límites máximos permisibles de emisión de gases contaminantes provenientes del escape de los vehículos automotores en circulación que usan gasolina como combustible transitorio primero, RGCE 3.5.1.

Trato arancelario preferencial para vehículos originarios

3.5.4. Para los efectos del artículo 3 del Decreto de vehículos usados, se podrá realizar la importación definitiva de vehículos usados solicitando trato arancelario preferencial de aquellos vehículos que califican como originarios de conformidad con un tratado de libre comercio del que el Estado mexicano sea Parte o acuerdo comercial de que se trate y que se encuentren en vigor, siempre que sea exportado directamente del país Parte del tratado o acuerdo comercial que corresponda o, en su caso, se cumpla con las disposiciones de tránsito, con o sin transbordo aplicables, de conformidad con lo siguiente:

- I. Cumplir con los requisitos y procedimientos establecidos en la fracción II de la regla 3.5.1.
- II. Tramitar el pedimento de importación definitiva con las claves que correspondan de conformidad con los apéndices 2 y 8, contenidos en el Anexo 22 y declarar:
 - a) Las características del vehículo, tales como: marca, modelo, año-modelo y el NIV, y
 - b) Cuando en el documento que acredite la propiedad del vehículo se asiente como domicilio del proveedor un apartado postal, este deberá señalarse en el campo del pedimento correspondiente a proveedor/domicilio.

En el pedimento se deberá determinar y pagar el IGI, aplicando, en su caso la tasa arancelaria preferencial establecida en los acuerdos comerciales o en los tratados de libre comercio de los que el Estado mexicano sea Parte y que se encuentren en vigor, siempre que las mercancías califiquen como originarias y que en los términos del artículo 36-A, fracción I, inciso d) de la Ley, se ampare el origen de las mismas acompañando el certificado de origen válido y vigente o el documento comprobatorio de origen debidamente llenado, según corresponda, que cuente con información directamente proporcionada por la compañía armadora del vehículo de que se trate, anexando el certificado o documento expedido por dicha compañía con base en el cual se obtuvo información respecto del origen del vehículo.

En caso de no contar con el certificado o documento a que se refiere el párrafo anterior, el importador deberá presentar una declaración por escrito, bajo protesta de decir verdad, suscrita por la compañía armadora, en la que manifieste que el vehículo usado que se pretende importar, fue fabricado, manufacturado o ensamblado como un bien originario, de conformidad con las disposiciones o reglas de origen aplicables a los tratados de libre comercio de los que el Estado mexicano sea Parte o Acuerdos correspondientes y que se encuentren en vigor.

- III. Al pedimento se deberá anexar copia de la siguiente documentación:
 - a) Título de propiedad a nombre del importador o endosado a favor del mismo, con el que se acredite la propiedad del vehículo;
 - b) Calca o fotografía digital del NIV del vehículo; y
 - c) La CURP del importador, cuando se trate de personas físicas.

Ley 36-A, 96, Decreto de vehículos usados 3, RGCE 3.5.1., Anexo 22

Exención de permiso para la importación de vehículos al amparo del Decreto de vehículos usados

3.5.5. Para los efectos del artículo 4 del Decreto de vehículos usados, las personas físicas y morales que sean propietarias de vehículos usados cuyo año-modelo sea de ocho y nueve años anteriores al año en que se realice la importación y que su NIV corresponda a vehículos fabricados o ensamblados en Estados Unidos de América, Canadá o México, podrán tramitar su importación definitiva al amparo del citado Decreto, sin que se requiera permiso previo de la SE, ni contar con certificado o certificación de origen y siempre que se efectúe lo siguiente:

- I. Cumplir con los requisitos y procedimientos establecidos en la regla 3.5.1., fracción II.
- II. Tramitar el pedimento de importación definitiva con las claves que correspondan conforme a los apéndices 2 y 8, contenidos en el Anexo 22 y declarar lo siguiente:
 - a) Las características del vehículo, tales como marca, modelo, año-modelo y el NIV, y

- b) Cuando en el documento que acredite la propiedad del vehículo se asiente como domicilio del proveedor, un apartado postal, este deberá señalarse en el campo del pedimento correspondiente a proveedor/domicilio.
- III. En el pedimento se deberá determinar y pagar el IGI con un arancel ad-valorem del 10%.
- IV. Al pedimento se deberá anexar copia de la siguiente documentación:
- a) Título de propiedad a nombre del importador o endosado a favor del mismo, con el que se acredite la propiedad del vehículo.
 - b) Calca o fotografía digital del NIV del vehículo.
 - c) La CURP del importador cuando se trate de personas físicas.

Las personas físicas que importen vehículos, al amparo del Decreto de vehículos usados, que se clasifiquen conforme a la TIGIE en las fracciones arancelarias 8704.22.07, 8704.23.02, 8704.32.07, 8704.42.02, 8704.43.02 u 8704.52.02 tratándose de vehículos para el transporte de mercancías 8702.10.05, 8702.20.05, 8702.30.05 u 8702.90.06, tratándose de vehículos para el transporte de dieciséis o más personas 8701.21.01, 8701.22.01, 8701.23.01, 8701.24.01 u 8701.29.01, tratándose de tractores de carretera para semirremolques u 8705.40.02, tratándose de camiones hormigonera, deberán estar inscritas en el Padrón de Importadores y en el Padrón de Importadores de Sectores Específicos.

Ley 36, 36-A, 59, 96, LIGIE 1, Capítulo 87, Decreto de vehículos usados 4, Reglamento 82, RGCE 3.5.1., Anexo 22

Importación definitiva de vehículos a frontera al amparo del Decreto de vehículos usados

3.5.6.

Para los efectos del artículo 5 del Decreto de vehículos usados, las personas físicas y morales que sean residentes en la Franja Fronteriza Norte, en los Estados de Baja California y Baja California Sur, en la región parcial del Estado de Sonora y en los Municipios de Cananea y Caborca en el Estado de Sonora, propietarias de vehículos usados cuyo año-modelo sea de entre cinco y diez años anteriores al año en que se realice la importación y su NIV corresponda a vehículos fabricados o ensamblados en los Estados Unidos de América, Canadá o México, podrán tramitar su importación definitiva al amparo del citado Decreto, efectuando lo siguiente:

- I. Cumplir con los requisitos y procedimientos establecidos en la regla 3.5.1., fracción II.
- II. Tramitar el pedimento de importación definitiva con las claves que correspondan conforme a los apéndices 2 y 8, contenidos en el Anexo 22 y declarar lo siguiente:
 - a) Las características del vehículo, tales como marca, modelo, año-modelo y el NIV, y
 - b) Cuando en el documento que acredite la propiedad del vehículo se asiente como domicilio del proveedor, un apartado postal, este deberá señalarse en el campo del pedimento correspondiente a proveedor/domicilio.
- III. En el pedimento se deberá determinar y pagar el IGI con un arancel ad-valorem como sigue:
 - a) Vehículos cuyo año modelo sea de cinco a nueve años anteriores al año en que se realice la importación, del 1%.
 - b) Vehículos cuyo año modelo sea de diez años anteriores al año en que se realice la importación, del 10%.
- IV. Al pedimento se deberá anexar copia de la siguiente documentación:
 - a) Título de propiedad a nombre del importador o endosado a favor del mismo, con el que se acredite la propiedad del vehículo.
 - b) Calca o fotografía digital del NIV del vehículo.

- c) La CURP del importador, cuando se trate de personas físicas.
- d) El documento con el que acredita su domicilio en la Franja Fronteriza Norte del país, en los estados de Baja California, Baja California Sur, en la región parcial del Estado de Sonora o en los Municipios de Cananea o Caborca, Estado de Sonora.

Para los efectos del presente inciso, podrán acreditar su domicilio en dichas zonas, con copia de su credencial para votar con fotografía.

Las personas físicas que importen vehículos, al amparo del Decreto de vehículos usados, que se clasifiquen conforme a la TIGIE en las fracciones arancelarias 8704.22.07, 8704.32.07, 8704.42.02 u 8704.52.02, tratándose de vehículos para el transporte de mercancías u 8702.10.05, 8702.20.05, 8702.30.05 u 8702.90.06, tratándose de vehículos para el transporte de personas, deberán estar inscritas en el Padrón de Importadores y en el Padrón de Importadores de Sectores Específicos.

Ley 36, 36-A, 59, 96, 136, 137 bis 2, LIGIE 1, Capítulo 87, Decreto de vehículos usados 5, Reglamento 82, RGCE 3.5.1., Anexo 22

Obligaciones de las empresas comercializadoras de vehículos

- 3.5.7.** Para los efectos del artículo 8 del Decreto de vehículos usados, los comerciantes en el ramo de vehículos que realicen la importación definitiva de vehículos conforme a lo establecido en las reglas 3.5.4., 3.5.5. y 3.5.6., deberán cumplir con la obligación de transmitir de conformidad con la ficha de trámite 57/LA "Aviso mensual sobre importación y venta de vehículos usados", contenida en el Anexo 2, la información de las importaciones que realicen al amparo del Decreto de referencia.

Cuando en el ejercicio fiscal que corresponda, los contribuyentes no transmitan la información de conformidad con la ficha de trámite 57/LA "Aviso mensual sobre importación y venta de vehículos usados", contenida en el Anexo 2, y la transmitan en forma distinta o lo hagan fuera del plazo establecido, en dos ocasiones, el SAT iniciará el procedimiento de suspensión del Padrón de Importadores y, en su caso, en el Padrón de Importadores de Sectores Específicos, de conformidad con lo establecido en el artículo 9 del Decreto de vehículos usados.

Decreto de vehículos usados 8, 9, RGCE 3.5.4., 3.5.5., 3.5.6., Anexos 2 y 22

Cambio de régimen de vehículos temporales

- 3.5.8.** Para los efectos del artículo 10, primer párrafo del Decreto de vehículos usados, las personas físicas que sean propietarias de vehículos a que se refiere la regla 3.5.5., así como aquellos de diez o más años anteriores al año en que se realice la importación cuyo NIV corresponda al de fabricación o ensamble del vehículo en México, Estados Unidos de América o Canadá y que en ambos casos se clasifiquen conforme a la TIGIE en las fracciones arancelarias a que se refiere el primer párrafo de dicho artículo, que se encuentren en el país en importación temporal, podrán tramitar su importación definitiva, siempre que se encuentren dentro del plazo de la importación temporal y se cumpla con lo siguiente:

- I. Con los requisitos y el procedimiento establecido en la regla 3.5.5.
- II. Para los efectos de la regla 3.5.1, fracción II, inciso c), el pedimento de importación definitiva podrá tramitarse ante cualquier aduana, por conducto del agente aduanal o agencia aduanal, cuya aduana de adscripción o autorización sea por la que se realice la importación definitiva de los vehículos.
En el caso de que el mecanismo de selección automatizado determine reconocimiento aduanero, el agente aduanal o la agencia aduanal, deberá presentar el vehículo en la aduana a efecto de que se realice dicho reconocimiento.
- III. El IGI deberá determinarse y pagarse con actualizaciones desde la fecha en que se haya realizado la importación temporal y hasta la fecha de pago del pedimento de importación definitiva.
- IV. Anexar al pedimento de importación definitiva la documentación que ampare la importación temporal del vehículo de que se trate a efecto de proceder a la cancelación de la importación temporal correspondiente.

Para efectos de la presente regla, no será aplicable lo señalado en el Anexo 21, fracción III, inciso b).

Ley 36-A, 93, LIGIE 1, Capítulo 87, Decreto de vehículos usados 10, RGCE 3.5.1., 3.5.5., Anexos 21 y 22

Exención de garantía por precios estimados para vehículos usados

3.5.9. Para los efectos del artículo Décimo Primero de la Resolución de precios estimados, se estará a lo siguiente:

- I. Los proveedores en el extranjero interesados en obtener o renovar el registro para efectuar la transmisión electrónica de la información de vehículos usados, deberán presentar solicitud ante la DGJA, de conformidad con la ficha de trámite 75/LA "Solicitud para obtener o renovar el registro para efectuar la transmisión de información de vehículos usados", contenida en el Anexo 2.

Previa opinión de la Unidad de Política de Ingresos Tributarios de la Subsecretaría de Ingresos, la DGJA publicará una clave en el Portal del SAT y notificará la procedencia de la solicitud a cada proveedor con el registro correspondiente en un plazo no mayor a veinte días contados a partir de la fecha de presentación de la solicitud señalada en la presente fracción, siempre que se hayan cubierto todos los requisitos. En el caso de que la solicitud haya sido rechazada, el interesado podrá presentar nuevamente su solicitud.

Si derivado de la revisión de la documentación presentada por la empresa solicitante del registro, la Unidad de Política de Ingresos Tributarios requiere que se aclare el contenido de algún(os) documento(s), solicitará por única ocasión, a través de la DGJA, que la empresa solicitante presente información complementaria que dé respuesta a los cuestionamientos que al respecto se manifiesten. Dicha información deberá ser presentada en un plazo máximo de un mes contado a partir de la fecha en que se notifique el requerimiento por parte de la DGJA. De no dar cumplimiento al requerimiento en el plazo establecido, la solicitud se tendrá por no presentada.

- II. Para los efectos del penúltimo párrafo del artículo a que hace referencia la presente regla, la autoridad aduanera procederá a la cancelación del proveedor registrado cuando:

- a) Se detecten posibles irregularidades en la información transmitida por el proveedor registrado.
- b) Este no proporcione la información o documentación que le sea requerida.
- c) Deje de cumplir con alguno de los requisitos para obtener el registro o con las obligaciones inherentes al registro.
- d) No se realicen al menos veinte operaciones empleando la información transmitida por el proveedor registrado de que se trate, en un lapso mayor a tres meses del año de calendario.

Para efectos de lo anterior, la autoridad aduanera emitirá un oficio en el que determine el inicio del procedimiento de cancelación, ordenando la suspensión de su registro y requerirá mediante correo electrónico la documentación e información que desvirtúe los supuestos de cancelación del registro. Cuando no se proporcione la información o documentación requerida en el plazo de diez días contado a partir de que surta efectos la notificación del requerimiento respectivo o, la información o documentación no desvirtúe la causal de cancelación, una vez que se encuentre debidamente integrado el expediente, la DGJA emitirá y notificará en un plazo máximo de un mes la resolución definitiva de cancelación al registro, comunicando al proveedor vía correo electrónico dicho acto.

Se entiende que el expediente se encuentra debidamente integrado cuando hayan vencido los plazos para la presentación de la información o documentación que le fue requerida o, en caso de resultar procedente, la autoridad encargada de emitir la resolución haya llevado a cabo las diligencias necesarias para el análisis y valoración de las documentales ofrecidas por los interesados. De no emitirse la resolución definitiva en el término de referencia, quedarán sin efectos las actuaciones de la autoridad que dieron inicio al procedimiento de cancelación.

Derivado de esta cancelación, la empresa proveedora, sus socios, accionistas asociados y demás personas, cualquiera que sea el nombre que se les designe, que por su naturaleza formen parte de la estructura orgánica y que ostenten dicho carácter conforme a los estatutos o legislación bajo la cual se constituyen, no podrán solicitar un nuevo registro al amparo de la presente regla en un plazo de tres años, contado a partir de la fecha de cancelación.

Los proveedores en el extranjero que cuenten con el registro a que se refiere la presente regla podrán cancelarlo cuando lo soliciten ante la DGJA.

- III. Para los efectos de la presente regla, quienes opten por efectuar las importaciones definitivas de vehículos para permanecer en la Franja Fronteriza Norte, en los Estados de Baja California y Baja California Sur, en la región parcial del Estado de Sonora y en los Municipios de Cananea y Caborca en el Estado de Sonora, que acrediten ante la aduana que cuentan con un documento equivalente emitido por proveedor registrado, deberán declarar en el pedimento correspondiente la clave que corresponda conforme al apéndice 8, contenido en el Anexo 22 y el número de registro que corresponda al proveedor en el extranjero que hubiera efectuado la enajenación del vehículo de que se trate. El plazo para presentar a despacho el vehículo usado para su importación al país al amparo de la presente regla será de treinta días contados a partir de la fecha de emisión del documento equivalente por parte del proveedor con registro. De no realizarse la importación del vehículo en dicho plazo, no se podrá otorgar el beneficio de la exención de la garantía a que se refiere el artículo décimo primero de la Resolución en cita.

Los proveedores en el extranjero a quienes se les haya otorgado el registro a que se refiere la presente regla, antes de iniciar la transmisión electrónica de la información de vehículos usados, deberán informar a la DGJA, de las altas y bajas de las personas morales que presten el servicio de prevalidación electrónica de datos, contenidos en los pedimentos, con los que se tiene acuerdo para la transmisión electrónica de datos.

Tratándose de altas, presentar el instrumento jurídico a través del cual se formaliza la transmisión electrónica de datos entre la empresa autorizada a transmitir electrónicamente la información de vehículos usados y dicha persona.

Los proveedores en el extranjero solo podrán transmitir la información electrónica de datos a través de los autorizados para prestar los servicios de prevalidación electrónica de datos, contenidos en los pedimentos, conforme a la regla 1.8.1., que dieron de alta, de conformidad con el párrafo anterior. La prevalidación de pedimentos únicamente se podrá realizar con los autorizados antes referidos.

La ANAM publicará en su Portal el nombre, denominación o razón social de los proveedores en el extranjero que tengan el registro señalado en la presente regla, así como de las personas morales con las que cada proveedor tenga acuerdo para la transmisión electrónica de datos y haya sido dado de alta ante la DGJA.

Los documentos equivalentes que emitan los proveedores en el extranjero con registro vigente al amparo de la presente regla, deberán contener su denominación o razón social y su número de identificación fiscal. En los casos en que el documento equivalente haya sido emitido con una denominación comercial que pertenece a dicho proveedor, deberá de contener el número de identificación fiscal del proveedor en el extranjero que cuente con el registro (en el caso de Canadá, el número de negocios y en el caso de Estados Unidos de América, el número de identificación fiscal).

La fecha de emisión de los documentos equivalentes mencionados en el párrafo anterior, deberá corresponder al periodo de vigencia del registro autorizado al proveedor en el extranjero.

El proveedor en el extranjero registrado conforme a la presente regla que realice la enajenación de un vehículo usado cuyo destino sea la exportación a territorio nacional, deberá expedir el documento equivalente y ceder los derechos del título de propiedad a favor del adquirente de dicho vehículo.

Ley 2o., 136, 137 BIS 2, Resolución de precios estimados 11, CFF 27, RGCE 1.2.2., 1.8.1., 3.1.37., 3.5.10., Anexos 2 y 22

Obligaciones de los agentes aduanales o agencias aduanales respecto de la exención de garantía por precios estimados para vehículos usados

- 3.5.10.** Para los efectos de la regla 3.5.9., en relación con el artículo 54 de la Ley, los agentes aduanales o agencias aduanales deberán:

- I. Confirmar la información contenida en los documentos relativos a la importación definitiva del vehículo usado, utilizando únicamente a la(s) persona(s) moral(es) que presta(n) el servicio de prevalidación electrónica de datos, contenidos en los pedimentos, de conformidad con la regla 1.8.1., que el proveedor en el extranjero notificó ante la DGJA, de acuerdo con la regla 3.5.9.

- II. Confirmar que los documentos equivalentes que emitan los proveedores en el extranjero a que se refiere la regla 3.5.9., cuenten con los elementos señalados en el antepenúltimo párrafo de dicha regla.
- III. Verificar que el nombre del adquirente señalado en el documento equivalente y el título de propiedad proporcionados por el proveedor en el extranjero registrado conforme a la regla 3.5.9., corresponda al nombre del importador, el cual deberá ser residente en el territorio nacional. No obstante, en el caso de que dicho adquirente haya contratado los servicios de un tercero en territorio nacional para realizar la importación del vehículo usado, se deberá declarar en el pedimento respectivo el concepto incrementable correspondiente, conforme al artículo 65 de la Ley, así como el folio fiscal del CFDI relativo a dicha prestación de servicios, en la clave que corresponda conforme al apéndice 8, contenido en el Anexo 22. En los demás casos en los que no coincidan los nombres referidos en la presente fracción, no procederá la aplicación del supuesto establecido en el artículo décimo primero de la Resolución de precios estimados.

Ley 2o., 54, 65, Resolución de precios estimados 11, RGCE 1.8.1., 3.5.9., Anexo 22

Acuerdo automotriz para garantizar contribuciones en importación definitiva de vehículos usados

3.5.11. Para los efectos del artículo tercero del “Acuerdo por el que se establece el programa para que los gobiernos locales garanticen contribuciones en la importación definitiva de vehículos automotores usados destinados a permanecer en la franja y región fronteriza norte”, publicado en el DOF el 11 de abril de 2011 y sus posteriores modificaciones, las personas físicas residentes en la zona que señala el citado Programa, podrán realizar la importación definitiva de un vehículo usado cada tres años, conforme a lo siguiente:

- I. Tramitar el pedimento de importación definitiva con clave “A1” o “VF”, según corresponda, de conformidad con el apéndice 2, contenido en el Anexo 22, asentando en el campo de identificador, la clave “VJ” del apéndice 8, del citado Anexo.
- II. Cumplir con los requisitos y procedimientos establecidos en la regla 3.5.1., fracción II, incisos b), d), f), g), h), i) y j).
- III. La importación definitiva de los vehículos se podrá efectuar por las aduanas ubicadas dentro de la circunscripción de la entidad federativa de que se trate, por conducto de un agente aduanal o agencia aduanal, adscrito a la aduana por la que se pretenda realizar la importación.
- IV. El campo de RFC del pedimento se deberá dejar en blanco cuando no se cuente con la homoclave e invariablemente en el campo de la CURP, se deberá anotar la clave CURP correspondiente al importador.
- V. Al pedimento se deberá anexar la siguiente documentación:
 - a) Copia del título de propiedad o documento equivalente expedido por el proveedor extranjero a nombre del importador o endosada a favor del mismo o la nota de venta a nombre del importador (Bill of Sale), con el que se acredite la propiedad del vehículo, la cual deberá ser transmitida en términos de la regla 1.9.16., y presentada de conformidad con la regla 3.1.31.
 - b) Original de la constancia de depósito en cuenta aduanera de garantía emitida por la Institución del Sistema Financiero autorizada.
 - c) Calca o fotografía digital del NIV del vehículo.
 - d) Copia de la identificación oficial o CURP y el documento con el que acredita su domicilio en la Franja o Región Fronteriza de la entidad federativa en la cual realiza la importación.
- VI. En estos casos, el pago de las contribuciones deberá realizarse conforme a lo establecido en la regla 1.6.2.
- VII. Activar el mecanismo de selección automatizado, cuando el resultado sea reconocimiento aduanero, se deberá presentar físicamente el vehículo ante la aduana.

Ley 2o., 43, 95, 96, Acuerdo por el que se establece el Programa para que los Gobiernos Locales Garanticen Contribuciones en la Importación Definitiva de Vehículos Automotores Usados destinados a permanecer en la Franja y Región Fronteriza Norte 3, RGCE 1.6.2., 1.9.16., 3.1.31., 3.5.1., Anexo 22

Registro de empresas proveedoras de antecedentes de vehículos usados y renovación

3.5.12. Para los efectos de la regla 1.8.2., fracción XIII, la ANAM podrá otorgar la inscripción en el registro de empresas proveedoras de antecedentes de vehículos usados y, en su caso, la renovación del mismo, a los interesados que presenten la solicitud correspondiente, de conformidad con la ficha de trámite 76/LA "Solicitud para la inscripción y renovación en el registro de empresas proveedoras de antecedentes de vehículos usados", contenida en el Anexo 2 y cumplan además con lo siguiente:

I. Las empresas residentes en el extranjero deberán acreditar mediante información disponible de forma pública que es una empresa proveedora de antecedentes de vehículos usados del país de procedencia.

De igual forma, las empresas a que se refiere el párrafo anterior, deberán acreditar que cotizan en mercados reconocidos o que pertenecen a corporativos que coticen en dichos mercados, de conformidad con lo establecido en el artículo 16-C, fracción II, del CFF.

Tratándose de empresas constituidas conforme a la legislación mexicana deberán acreditar que cuentan con un contrato de exclusividad en territorio nacional para prestar los mismos servicios que el proveedor en el extranjero, siempre que este cumpla con las características indicadas en esta fracción.

II. Contar con sistemas de información de consulta en línea, mismos que se utilizarán de confronta por la autoridad aduanera. Por tal motivo, los exportadores, importadores, autorizados para prestar los servicios de prevalidación electrónica de datos, contenidos en los pedimentos, conforme a la regla 1.8.1. y agentes aduanales o agencias aduanales, no podrán suministrar o proveer información a las empresas proveedoras de antecedentes de vehículos usados, a fin de garantizar la confiabilidad de la información. Asimismo, la consulta o el uso de dicha información no deberá estar condicionada a vehículos de exportación a México o la utilización de un intermediario o tercero.

III. Cuando los servicios se ofrezcan en los Estados Unidos de América y Canadá, la información procesada que contenga su base de datos deberá tener cobertura de todos los estados de Estados Unidos de América y de todos los estados de Canadá. Para el caso de que los servicios se ofrezcan sólo en uno de los países de referencia, la información procesada que contenga su base de datos deberá tener cobertura de todos los estados del país que corresponda. Dicha cobertura deberá estar publicada en la página de internet oficial de la empresa.

IV. Acreditar que cuenta con un programa de compra de vehículos (programa de recompra) en caso de errores u omisiones respecto a la información de los mismos, el cual deberá estar vigente en el país de procedencia y publicado en la página de internet oficial de la empresa, sin condicionar la garantía a sólo vehículos que se van a exportar a territorio nacional o que la garantía sólo aplica mediante la utilización de un intermediario o tercero.

V. La información que emita y que se deberá proporcionar a las autoridades competentes y a los autorizados para prestar los servicios de prevalidación electrónica de datos, contenidos en los pedimentos, que corresponda, para la consulta de confirmación respecto de los vehículos usados objeto de importación, de conformidad con el artículo 6 del Decreto de vehículos usados, así como de la regla 3.5.1., fracción II, inciso g), numeral 2, deberá mostrar como mínimo:

- a)** Lectura del odómetro, que detecte posibles alteraciones al mismo.
- b)** Historial de pérdida total.
- c)** Historial de rescate.
- d)** Reporte de robo en el país de procedencia.
- e)** Historial del vehículo en materia de inspección físico-mecánica.
- f)** Historial del vehículo en materia de cumplimiento de emisión de gases.
- g)** Número del título o títulos de propiedad, por fecha o número.
- h)** Matrícula o placas vehiculares con capacidad para verificar su vigencia, su coincidencia con el título y el vehículo que físicamente se pretende importar.

En los campos correspondientes se deberá manifestar la información requerida antes mencionada. Cuando el campo este vacío se entenderá inexistente sin perjuicio de las facultades de comprobación de la autoridad aduanera. La responsabilidad de que los reportes cuenten con la información será de las empresas proveedoras de antecedentes de vehículos usados que cuenten con el registro otorgado por la ANAM en términos de la presente regla.

- VI. Cuando se detecten posibles irregularidades en la información contenida en las bases de datos de la empresa, el incumplimiento de requisitos para el otorgamiento del presente registro u obligaciones inherentes al registro, la autoridad aduanera requerirá para que, en un plazo de diez días, contado a partir de la notificación del requerimiento, proporcione la documentación e información que desvirtúe las mismas. Cuando no se proporcione en el plazo señalado o, la información o documentación no desvirtúe la posible irregularidad, se notificará la cancelación de su registro.

Derivado de la cancelación del registro, la empresa, sus socios, accionistas, asociados y demás personas, cualquiera que sea el nombre con el que se les designe, que por su naturaleza formen parte de la estructura orgánica y que ostenten dicho carácter conforme a los estatutos o legislación bajo la cual se constituyen, no podrán solicitar un nuevo registro al amparo de la presente regla en un plazo de tres años, contados a partir de la fecha de la resolución de cancelación.

Las empresas proveedoras de antecedentes de vehículos usados que cuenten con el registro a que se refiere la presente regla, podrán solicitar a la DGJA que este se deje sin efectos.

- VII. Las empresas proveedoras de antecedentes de vehículos usados a quienes se les haya otorgado el registro a que se refiere la presente regla, antes de transmitir los datos que emita para la consulta de confirmación respecto de los vehículos usados objeto de importación de conformidad con el artículo 6 del Decreto de vehículos usados, así como de la regla 3.5.1., fracción II, inciso g), numeral 2, deberán presentar ante la DGJA, lo siguiente:

- a) Original o copia certificada del instrumento jurídico a través del cual se formaliza la transmisión electrónica de datos de vehículos usados entre la empresa proveedora de antecedentes de vehículos usados y la(s) persona(s) moral(es) que presta(n) el servicio de prevalidación electrónica de datos, contenidos en los pedimentos.
- b) Información relacionada con las altas y bajas de la(s) persona(s) moral(es) que presta(n) el servicio de prevalidación electrónica de datos, contenidos en los pedimentos con los que se tiene acuerdo para la transmisión de información de datos de vehículos usados.

La ANAM publicará en su Portal el nombre, denominación o razón social de las empresas proveedoras de antecedentes de vehículos usados en el extranjero que tengan el registro señalado en la presente regla, así como de la(s) persona(s) moral(es) que presta(n) el servicio de prevalidación electrónica de datos, contenidos en los pedimentos, con las que cada empresa tenga acuerdo para la transmisión electrónica de datos de vehículos usados.

Ley 16-A, 36, 144-A, CFF 16-C, 27, Decreto de vehículos usados 6, Reglamento 13, RGCE 1.2.2., 1.8.1., 1.8.2., 3.5.1., Anexo 2

Importación definitiva de vehículos usados de conformidad con el artículo Cuarto del “Acuerdo por el que se establece el programa para que los gobiernos locales garanticen contribuciones en la importación definitiva de vehículos automotores usados destinados a permanecer en la franja y región fronteriza norte”

- 3.5.13. Para los efectos del artículo cuarto del “Acuerdo por el que se establece el programa para que los gobiernos locales garanticen contribuciones en la importación definitiva de vehículos automotores usados destinados a permanecer en la franja y región fronteriza norte”, publicado en el DOF el 11 de abril de 2011 y sus posteriores modificaciones, las personas físicas residentes en dicha zona que señala el citado Programa, podrán realizar la importación definitiva de un vehículo usado, conforme a lo siguiente:

- I. Tramitar el pedimento de importación definitiva con clave "A1", "VU" o "VF", según corresponda, de conformidad con el apéndice 2, asentando en el campo de identificador, la clave "VJ" del apéndice 8, contenido en el Anexo 22.
- II. La importación definitiva de los vehículos se podrá efectuar por las aduanas ubicadas dentro de la circunscripción de la entidad federativa de que se trate, por conducto de agente aduanal o agencia aduanal, adscrito a la aduana por la que se pretenda realizar la importación. Tratándose de los agentes aduanales o agencias aduanales autorizadas para actuar en la Aduana de Ensenada, podrán tramitar la importación definitiva de vehículos a que se refiere este artículo.
- III. El pedimento únicamente podrá amparar un vehículo y ninguna otra mercancía.
- IV. El campo de RFC del pedimento se deberá dejar en blanco cuando no se cuente con la homoclave e invariablemente se deberá anotar la clave CURP del importador en el campo correspondiente.
- V. En el pedimento se deberá determinar y pagar el IGI aplicable, conforme al Decreto de vehículos usados, el IVA, el ISAN y el DTA, en los términos de las disposiciones legales aplicables. Cuando el valor declarado en el pedimento sea inferior a su precio estimado conforme a la Resolución de precios estimados, se deberá acompañar al pedimento de importación la constancia de depósito o de la garantía, que garantice las contribuciones que correspondan a la diferencia entre el valor declarado y el respectivo precio estimado.
- VI. Al pedimento se deberá anexar la siguiente documentación:
 - a) Copia del título de propiedad o documento equivalente expedido por el proveedor extranjero a nombre del importador o endosada a favor del mismo o la nota de venta a nombre del importador (Bill of Sale), con el que se acredite la propiedad del vehículo.
 - b) En su caso, original de la constancia de depósito en cuenta aduanera de garantía emitida por la Institución del Sistema Financiero autorizada.
 - c) Calca o fotografía digital del NIV.
 - d) Copia de la identificación oficial o CURP y el documento con el que acredite su domicilio en la Franja o Región Fronteriza de la entidad federativa en la cual realiza la importación.
- VII. En estos casos, el pago de las contribuciones deberá realizarse conforme a lo establecido en la regla 1.6.2.
- VIII. Para los efectos del artículo Séptimo, inciso b) del Acuerdo de referencia, se deberá considerar que un vehículo usado se encuentra restringido o prohibido para su circulación en el país de procedencia, cuando en el título de propiedad se asiente cualquier leyenda que declare al vehículo en las condiciones a que se refiere la regla 3.5.1., fracción II, inciso f).
- IX. Activar el mecanismo de selección automatizado, cuando el resultado sea reconocimiento aduanero, se deberá presentar físicamente el vehículo ante la aduana.

Cuando con motivo del reconocimiento aduanero se detecten errores en el NIV declarado en el pedimento, el agente aduanal o la agencia aduanal, deberá efectuar la rectificación del pedimento correspondiente antes de la conclusión de dicho reconocimiento.
- X. Los agentes aduanales o agencias aduanales, deberán tomar y conservar en sus archivos la calca o fotografía digital legibles del NIV y confirmar que los datos de la calca o fotografía coincidan con los asentados en la documentación que ampara el vehículo. Asimismo, deberán confirmar mediante consulta a través de las confederaciones, cámaras empresariales y asociaciones que cuenten con la autorización a que se refiere la regla 1.8.1., que el vehículo no se encuentre reportado como robado, siniestrado, restringido o prohibido para su circulación en el país de procedencia, debiendo conservar copia de la impresión de dicho documento en sus archivos. Asimismo, deberán proporcionarle al importador de manera electrónica o en impresión el resultado de la consulta, en la que aparezca el NIV; sin que sea necesario adjuntar al pedimento la impresión de la misma; la autoridad en el ejercicio de facultades de comprobación podrá requerirla para su cotejo.

La consulta a que se refiere el párrafo anterior, deberá contar por lo menos con la siguiente información:

- a) Verificación de vehículos reportados como robados;
- b) Tipo de título de propiedad, a través del cual se podrá confirmar lo señalado en la regla 3.5.1., fracción II, inciso f);
- c) Decodificación del NIV; y
- d) Clave y número de pedimento, así como la clave en el RFC o CURP del importador.

Las confederaciones, cámaras empresariales y asociaciones que cuenten con la autorización a que se refiere la regla 1.8.1., que proporcionen la consulta a que se refiere esta fracción, deberán poner a disposición del SAT dicha información para su consulta remota en tiempo real.

- XI. Para los efectos del artículo 146 de la Ley, la legal estancia de los vehículos importados en forma definitiva, se amparará en todo momento con el pedimento de importación definitiva que esté registrado en el SAAI. La certificación por parte de la aduana y el código de barras a que se refiere el apéndice 17, contenido en el Anexo 22, se deberán asentar en la copia del pedimento de importación definitiva destinada al importador, no siendo necesario imprimir la copia destinada al transportista.

El trámite a que se refiere la presente disposición podrá realizarse por un periodo de ciento ochenta días naturales, siguientes a la fecha en que la entidad federativa de que se trate lo dé a conocer en la Gaceta Oficial del Estado y en el DOF.

Ley 2o., 146, Acuerdo por el que se establece el programa para que los gobiernos locales garanticen contribuciones en la importación definitiva de vehículos automotores usados destinados a permanecer en la franja y región fronteriza norte 4, Resolución de precios estimados, RGCE 1.6.2., 1.8.1., 3.5.1., Anexo 22

Capítulo 3.6. Cuadernos ATA

Asociación garantizadora y expedidora de Cuaderno ATA y asociación expedidora

- 3.6.1. Para los efectos del artículo 107, tercer párrafo de la Ley y del Convenio ATA, la autorización para actuar como asociación garantizadora y expedidora de Cuaderno ATA, se otorgará por un plazo de cinco años y podrá prorrogarse hasta por un plazo igual, siempre que se cumpla con la ficha de trámite 147/LA "Autorización para actuar como asociación expedidora de Cuaderno ATA y prórroga para actuar como asociación garantizadora y expedidora", contenida en el Anexo 2.

La asociación garantizadora y expedidora del Cuaderno ATA autorizada, podrá solicitar ante la ACNCE, autorización para que personas morales constituidas conforme a las leyes mexicanas actúen como asociaciones expedidoras de Cuadernos ATA en México, siempre que asuma la obligación de actuar como garantizadora. Para tales efectos, deberá presentar la solicitud de autorización de conformidad con la ficha de trámite 147/LA "Autorización para actuar como asociación expedidora de Cuaderno ATA y prórroga para actuar como asociación garantizadora y expedidora", contenida en el Anexo 2.

Ley 107, 144-A, Convenio ATA, RGCE 3.6.13., Anexo 2

Validez del Cuaderno ATA

- 3.6.2. Para los efectos de los artículos 107, tercer párrafo de la Ley y 3 del Convenio ATA, la autoridad aduanera, podrá aceptar en lugar del pedimento o la forma oficial aprobada por el SAT en el punto de entrada de las mercancías, cualquier Cuaderno ATA válido para su importación temporal.

Las mercancías importadas al amparo de un Cuaderno ATA deberán reexportarse dentro del plazo de seis meses, de conformidad con los siguientes convenios:

- I. "Convenio Aduanero para la Importación Temporal de Equipo Profesional".
- II. "Convenio Aduanero relativo a las Facilidades Concedidas a la Importación de Mercancías Destinadas a ser Presentadas o Utilizadas en una Exposición, una Feria, un Congreso o una Manifestación Similar".
- III. "Convenio Internacional para Facilitar la Importación de Muestras Comerciales y Material de Publicidad".

El plazo a que se refiere el párrafo anterior, comenzará a contabilizarse a partir de la fecha en que el portador del Cuaderno ATA lo presente junto con las mercancías ante el personal de la aduana y se haya certificado por dicho personal, la certificación se realizará asentando el sello, fecha, nombre y firma del funcionario que intervenga en el despacho.

La asociación garantizadora en México, podrá solicitar, de conformidad con la ficha de trámite 77/LA "Solicitud de autorización de prórroga del plazo de estancia de mercancías importadas temporalmente al amparo de Cuadernos ATA", contenida en el Anexo 2, la prórroga del plazo para reexportar las mercancías importadas temporalmente al amparo de un Cuaderno ATA, siempre que existan causas debidamente justificadas.

Las importaciones temporales al amparo de un Cuaderno ATA, podrán realizarse por cualquier aduana del país.

La utilización de un Cuaderno ATA en términos de la presente regla, no libera al importador de responsabilidad en caso de incumplimiento de las obligaciones derivadas de la importación temporal de la mercancía.

Cuando las mercancías importadas temporalmente no puedan reexportarse por encontrarse sujetas a un PAMA, el plazo para cumplir con la obligación de reexportación se suspenderá hasta la conclusión del mismo.

La autoridad aduanera notificará a la asociación garantizadora en México los embargos practicados derivados del ejercicio de sus facultades de comprobación, así como los iniciados a su petición, respecto de las mercancías importadas temporalmente al amparo de un Cuaderno ATA, garantizado por dicha asociación.

Ley 35, 106, 107, RGCE 1.2.2., Anexo 2

Cuadernos ATA a la exportación

- 3.6.3.** Para los efectos de la regla 3.6.2., también será aplicable en el punto de salida para aquellas mercancías que sean exportadas temporalmente al amparo de un Cuaderno ATA.

Ley 113, 115, RGCE 3.6.2.

Validez y vigencia de los Cuadernos ATA

- 3.6.4.** Para los efectos del artículo 4 del Convenio ATA y de la regla 3.6.2., el Cuaderno ATA será válido siempre que contenga los datos señalados en el Anexo del Convenio ATA, se encuentre vigente al momento de efectuarse la importación temporal, no presente tachaduras, raspaduras, ni enmendaduras y haya sido debidamente llenado de forma legible e indeleble en idioma español, inglés o francés. En caso de haber sido llenado en otro idioma distinto a los citados, se deberá anexar su correspondiente traducción.

El periodo de vigencia del Cuaderno ATA, será de un año contado a partir de la fecha de su expedición. Tratándose de mercancía importada temporalmente que vaya a exceder el periodo de vigencia del Cuaderno ATA, ya que la autoridad aduanera concedió al titular del mismo una prórroga para reexportar las mercancías amparadas por dicho cuaderno, el importador podrá presentar un Cuaderno ATA sustituto o la revalidación del Cuaderno ATA inicial, ante el personal de las aduanas señaladas en la regla 3.6.2., para su certificación correspondiente.

Después de la expedición de un Cuaderno ATA, ninguna mercancía podrá añadirse a la lista de mercancías enumeradas al dorso de la cubierta del cuaderno, ni a las hojas de continuación adjuntas al mismo.

La tenencia, transporte y manejo de las mercancías se deberá amparar en todo momento con el original, o en el caso de reexportación en varios envíos, con copia simple del Cuaderno ATA.

Los Cuadernos ATA que hayan expirado, deberán ser remitidos por el propio titular a la asociación expedidora.

Ley 146, RGCE 3.6.2.

Rechazo de Cuadernos ATA

3.6.5. Para los efectos del artículo 144, fracción II de la Ley y la regla 3.6.4., la autoridad aduanera invariablemente deberá rechazar los Cuadernos ATA que no cumplan con las especificaciones a que se refiere dicha regla, así como cuando dicho cuaderno carezca de la siguiente información:

- I. Nombre de la asociación expedidora;
- II. Nombre de la cadena de garantía internacional;
- III. Los países o territorios aduaneros en que es válido;
- IV. Nombre de las asociaciones garantizadoras de dichos países o territorios aduaneros, y
- V. La descripción de las mercancías importadas temporalmente.

Para efectos de lo señalado en las fracciones III y IV de la presente regla, los Cuadernos ATA que no contengan la referencia a México o a la asociación garantizadora y expedidora de Cuaderno ATA, deberán aceptarse siempre que dicha asociación hubiera presentado la información señalada en la ficha de trámite 148/LA "Aviso de importación temporal o tránsito amparado con un Cuaderno ATA emitido en el extranjero", contenida en el Anexo 2.

Ley 144, RGCE 3.6.2., 3.6.4., Anexo 2

Sustitución de Cuadernos ATA en caso de pérdida

3.6.6. Para los efectos del artículo 11 del Convenio ATA, en caso de pérdida, destrucción o robo de un Cuaderno ATA que ampare mercancías que se encuentren en territorio nacional, la autoridad aduanera aceptará, a petición de la asociación expedidora un Cuaderno ATA duplicado, cuya vigencia será la misma que la establecida en el Cuaderno ATA sustituido.

Ley 146, Convenio ATA 11, RGCE 3.6.4.

Finalidad específica en el uso de Cuadernos ATA, procedimiento de despacho

3.6.7. Para los efectos de los artículos 35, 36-A, fracción I, inciso c) de la Ley, y 5 del Convenio ATA, las mercancías importadas temporalmente al amparo de un Cuaderno ATA, tendrán una finalidad específica y serán destinadas a ser reexportadas en el plazo establecido en la regla 3.6.2., sin haber sufrido modificación o alteración alguna, a excepción de su depreciación normal como consecuencia de su uso.

Para los efectos del párrafo anterior, las mercancías que se importen temporalmente con Cuadernos ATA, deberán presentarse ante el personal de la aduana conjuntamente con el Cuaderno ATA, para su despacho, no siendo necesario activar el mecanismo de selección automatizado.

Tratándose de mercancías sujetas al cumplimiento de regulaciones y restricciones no arancelarias, en materia de sanidad animal y vegetal, salud pública, medio ambiente y seguridad nacional, se deberán anexar los documentos que comprueben su cumplimiento.

De no detectarse irregularidades, el personal de la aduana entregará las mercancías de inmediato y certificará el Cuaderno ATA correspondiente, de acuerdo a la operación aduanera de que se trate.

Cuando se detecten mercancías excedentes o no manifestadas o cualquier otra irregularidad relacionada con el Cuaderno ATA, las mercancías podrán ser importadas de conformidad con los procedimientos establecidos en la Ley.

Ley 35, 36-A, 43, RGCE 3.6.1., 3.6.2.

Descargos en Cuadernos ATA

3.6.8. Para los efectos del artículo 8 del Convenio ATA, el descargo de un Cuaderno ATA, se acreditará con el talón de reexportación correspondiente debidamente certificado por la autoridad aduanera que haya intervenido en el despacho aduanero de las mercancías al efectuarse la reexportación de las mismas.

No obstante lo anterior, la autoridad aduanera podrá aceptar como prueba de la reexportación de las mercancías, incluso después de haber expirado el periodo de vigencia del Cuaderno ATA:

- I. Los datos consignados por las autoridades aduaneras de otro país Parte del Convenio ATA, en el momento de la importación o reimportación, o un certificado emitido por dichas autoridades conforme a los datos asentados en el talón correspondiente del Cuaderno ATA, que acredite que las mercancías han sido importadas o reimportadas a dicho país.
- II. Cualquier otra prueba documental que acredite que las mercancías se encuentran fuera de territorio nacional.

Se podrá efectuar el retorno parcial de las mercancías importadas temporalmente al amparo de un Cuaderno ATA, siempre que no rebasen el plazo para su permanencia en territorio nacional, y los talones de reexportación del Cuaderno ATA, correspondan al número de envíos parciales que se vayan a efectuar.

Cuando se presenten las mercancías para su reexportación y la autoridad detecte que están fuera del plazo, el portador del Cuaderno ATA podrá realizar el pago de la multa a que se refiere el artículo 183, fracción II, primer párrafo de la Ley, a efecto de no utilizar el mecanismo establecido en la regla 3.6.10.

Cuando las autoridades aduaneras hayan dado descargo a un Cuaderno ATA sin objeción alguna, en relación con ciertas mercancías, no podrán reclamar a la asociación garantizadora el pago de las cantidades a que se refiere la regla 3.6.10., en lo que respecta a dichas mercancías, sin embargo, podrán presentar una reclamación a la asociación garantizadora si se comprueba posteriormente que el descargo del Cuaderno ATA se obtuvo de forma irregular o fraudulenta, o que se infringieron las condiciones en que había tenido lugar la importación temporal.

Ley 182, 183, Convenio ATA 8, RGCE 3.6.10.

Alternativas de descargo en Cuadernos ATA

3.6.9. Para los efectos de la regla 3.6.8., el descargo de una importación temporal al amparo de un Cuaderno ATA, también tendrá lugar cuando:

- I. Las mercancías se consuman durante su estancia en territorio nacional, debido a su uso o destino.
En este caso, la asociación garantizadora quedará exonerada de sus obligaciones solamente cuando las autoridades aduaneras hayan identificado en el Cuaderno ATA, en el momento en que se realizó la importación, que las mercancías son consumibles.
- II. Las mercancías hayan resultado gravemente dañadas por accidente, caso fortuito o causa de fuerza mayor, para lo cual deberán:
 - a) Ser sometidas al pago de los derechos, impuestos de importación y demás cantidades exigibles que se generen en la fecha de pago, de acuerdo al estado en el que se acredite que se encuentran las mercancías, o
 - b) Ser destruidas, de conformidad con el procedimiento señalado en la regla 4.2.17.

RGCE 3.6.8., 4.2.17.

Obligación solidaria de la Cámara responsable

3.6.10. Para los efectos del artículo 6 del Convenio ATA, en caso de incumplimiento de las condiciones establecidas para la importación temporal de las mercancías al amparo de un Cuaderno ATA, la asociación garantizadora quedará obligada conjunta y solidariamente con las personas deudoras, al pago de los derechos e impuestos al comercio exterior, y demás contribuciones y cantidades exigibles.

Para los efectos del párrafo anterior, la autoridad aduanera deberá, en el plazo de un año contado a partir de la fecha del vencimiento del Cuaderno ATA, requerir a la asociación garantizadora autorizada el pago de los derechos e impuestos al comercio exterior y demás contribuciones y cantidades exigibles, más un 10% adicional.

En este caso, la asociación presentará la documentación aduanera necesaria para comprobar que las mercancías se reexportaron en el plazo autorizado; dicha documentación se deberá exhibir dentro de un plazo de seis meses contados a partir del día siguiente al que surta efectos la notificación del requerimiento de pago por parte de la autoridad aduanera. Transcurrido dicho plazo sin que se haya presentado la documentación respectiva, la asociación garantizadora deberá efectuar el pago provisional de las cantidades señaladas.

Una vez efectuado el pago provisional, la asociación garantizadora tendrá un plazo de tres meses contado a partir de la fecha del pago provisional, para comprobar que las mercancías fueron reexportadas en el plazo autorizado, a fin de obtener la restitución de las cantidades pagadas provisionalmente. Transcurrido dicho plazo sin haberse presentado la documentación comprobatoria, el pago tendrá el carácter de definitivo.

Cuando se acredite que las mercancías importadas temporalmente se reexportaron fuera del plazo establecido para su importación temporal, el pago de la multa a que se refiere el artículo 183, fracción II, primer párrafo de la Ley, podrá requerirse a la asociación garantizadora en el plazo a que se refiere el párrafo que antecede.

Ley 182, 183, Convenio ATA 6, RGCE 3.6.1.

Cambio de régimen de importaciones al amparo de Cuadernos ATA

- 3.6.11.** Para los efectos de los artículos 93 de la Ley y 140 del Reglamento, las mercancías importadas al amparo de un Cuaderno ATA, bajo el “Convenio Aduanero relativo a las Facilidades Concedidas a la Importación de Mercancías Destinadas a ser Presentadas o Utilizadas en una Exposición, una Feria, un Congreso o una Manifestación Similar”, publicado en el DOF el 04 de abril de 2001 podrán importarse definitivamente pagando las contribuciones y, en su caso, las cuotas compensatorias, causadas a la fecha de pago, mediante la aplicación de las cuotas, bases gravables y tipos de cambio de moneda vigentes a esa fecha, además de cumplir con las regulaciones y restricciones no arancelarias que les sean aplicables, sin que se requiera la presentación física de la mercancía.

Para tal efecto, se deberá tramitar un pedimento de importación definitiva con las claves que correspondan conforme a los apéndices 2 y 8, contenidos en el Anexo 22.

Ley 35, 36-A, 93, Convenio ATA, Reglamento 140, RGCE 3.6.1., Anexo 22

Sanciones en el uso de Cuadernos ATA

- 3.6.12.** Para los efectos del artículo 15 del Convenio ATA, en caso de fraude, contravención o abuso, las autoridades aduaneras entablarán procedimientos contra las personas que utilicen un Cuaderno ATA, para cobrar los derechos e impuestos al comercio exterior y demás contribuciones y cantidades exigibles, así como para imponer las sanciones a que dichas personas se hayan hecho acreedoras. En este caso, la asociación deberá prestar su colaboración a las autoridades aduaneras.

Ley 144, CFF 92, 108, Convenio ATA 15

Obligaciones de la asociación garantizadora y/o expedidora de Cuaderno ATA

- 3.6.13.** Para los efectos del artículo 107, tercer párrafo de la Ley, del Convenio ATA y la regla 3.6.1., la asociación garantizadora y expedidora de Cuaderno ATA en México, deberá cumplir con los siguientes requisitos:

- I. Otorgar a la autoridad una garantía anual consistente en fianza, expedida a favor de la TESOFE, debiendo ser actualizada anualmente por un monto equivalente al valor promedio anual de las operaciones efectuadas durante el año de calendario inmediato anterior, amparadas con los Cuadernos ATA expedidos por la asociación garantizadora y expedidora y, en su caso, por las asociaciones expedidoras.

Asimismo, deberá presentar durante el primer mes de cada año calendario la garantía anual actualizada, mediante escrito libre ante la oficialía de partes de la ACNCE.

- II. Contar con los medios de cómputo necesarios para llevar un registro de sus operaciones mediante un sistema automatizado, que permita:
- a) Generar reportes para dar cumplimiento a los requerimientos de la autoridad aduanera.
 - b) Controlar la emisión de Cuadernos ATA.
 - c) Conocer las mercancías que se reexportan o reimportan, así como las que están pendientes de retornar, por haberse importado o exportado al amparo de un Cuaderno ATA.

- III. Enviar la información relativa a las mercancías que se pretendan ingresar a territorio nacional al amparo de un Cuaderno ATA, de conformidad con la ficha de trámite 148/LA "Aviso de importación temporal o tránsito amparado con un Cuaderno ATA emitido en el extranjero", contenida en el Anexo 2. En caso de que la autoridad aduanera detecte errores en el envío de la información, esta solicitará la modificación de la información que previamente se haya enviado.
- IV. Enviar una relación detallada de las operaciones efectuadas al amparo de un Cuaderno ATA, en el mes calendario inmediato anterior, de conformidad con la ficha de trámite 149/LA "Aviso para presentar la relación detallada de las operaciones al amparo de Cuadernos ATA.", contenida en el Anexo 2.
- V. Cumplir permanentemente con los requisitos y obligaciones inherentes a su autorización.

Las asociaciones expedidoras, deberán cumplir con las obligaciones señaladas en las fracciones II, III, IV y V de la presente regla.

Ley 107, 144-A, Convenio ATA, RGCE 3.6.1., 3.6.14., Anexo 2.

Causales de cancelación de la autorización para actuar como asociación garantizadora y/o expedidora de Cuaderno ATA

3.6.14.

Para los efectos del artículo 107, tercer párrafo de la Ley, del Convenio ATA y las reglas 3.6.1. y 3.6.13., la ACNCE cancelará la autorización de la asociación garantizadora y expedidora o de la asociación expedidora, cuando estas se ubiquen en cualquiera de los siguientes supuestos:

- I. Deje de cumplir con cualquiera de las obligaciones señaladas en la regla 3.6.13.
- II. Se abstenga de expedir los Cuadernos ATA sin causa justificada.
- III. Se encuentre en el listado de empresas publicadas por el SAT a que se refieren los artículos:
 - a) 69 del CFF, con excepción de la fracción VI;
 - b) 69-B, cuarto párrafo del CFF; o
 - c) 69-B Bis, noveno párrafo del CFF.
- IV. No cuente con certificados de sellos digitales vigentes, o se ubique en alguno de los supuestos señalados en el artículo 17-H Bis del CFF.
- V. Se encuentre como no localizado en su domicilio fiscal o el estatus de este sea inexistente.
- VI. Incurra en alguna de las causales a que se refiere el artículo 144-A de la Ley.
- VII. Se le haya emitido y notificado la resolución que determine que emite falsos comprobantes fiscales, en términos del artículo 49 Bis del CFF.

Cuando se detecten posibles inconsistencias relacionadas con alguno de los supuestos de cancelación señalados en la presente regla, la ACNCE requerirá a la asociación garantizadora y expedidora o, asociación expedidora de Cuaderno ATA, a efecto de que manifieste lo que a su derecho convenga y aporte la documentación e información que considere pertinente para desvirtuar los hechos que llevaron a la autoridad a notificarla, para que en un plazo de diez días contados a partir de que surta efectos la notificación, realice la aclaración correspondiente.

Para efectos de la cancelación del registro, se estará a lo señalado en el artículo 144-A de la Ley.

Ley 107, 144-A, CFF 17-H Bis, 49 Bis, 69, 69-B, 69-B Bis, Convenio ATA, RGCE 3.6.1., 3.6.13.

Capítulo 3.7. Procedimientos Administrativos Simplificados

Importaciones y exportaciones con pedimento simplificado

- 3.7.1.** Para los efectos de los artículos 36-A, fracciones I y II y 43 de la Ley, las personas físicas que tributen en los términos del Título IV, Capítulo II, Sección IV de la Ley del ISR, podrán optar por efectuar la importación o exportación de mercancías cuyo valor no exceda de 3,000 (tres mil) dólares de los Estados Unidos de América o su equivalente en moneda nacional o extranjera mediante pedimento simplificado conforme a lo siguiente:
- I. Deberán tramitar por conducto de un agente aduanal, agencia aduanal o representante legal acreditado, un pedimento de importación o exportación definitiva con las claves que correspondan conforme a los apéndices 2 y 8, contenidos en el Anexo 22.
 - II. La información que se declare en los campos del pedimento correspondientes a la clave en el RFC, nombre y domicilio del importador o exportador, deberá corresponder a la información declarada en el RFC.
 - III. En el campo del pedimento de importación o exportación correspondiente a la fracción arancelaria, se deberá asentar el código genérico 9901.00.01 00, cuando la unidad de medida de la mercancía corresponda a piezas y 9901.00.02 00, cuando la unidad de medida de la mercancía corresponda a kilogramos.
 - IV. Anexar al pedimento de importación o exportación, el CFDI o documento equivalente que exprese el valor de las mercancías, presentado y transmitido conforme a los artículos 36-A, 37-A y 59-A de la Ley.
 - V. Las mercancías sujetas a NOM deberán acreditar su cumplimiento de conformidad con las disposiciones jurídicas aplicables.
 - VI. Previo a la importación o exportación deberá presentar, en su caso, el formato electrónico B14 "Encargo conferido al agente aduanal para realizar operaciones de comercio exterior o la revocación del mismo" o B15 "Encargo conferido a la agencia aduanal para realizar operaciones de comercio exterior o la revocación del mismo", contenidos en el Anexo 1.

Las mercancías que se encuentren sujetas a regulaciones y restricciones no arancelarias distintas de las NOM y cuotas compensatorias; o a impuestos distintos del IGI o del IVA, no podrán ser importadas o exportadas mediante el procedimiento establecido en la presente regla, ni las mercancías que se clasifiquen en alguna de las fracciones arancelarias del Capítulo 87 de la TIGIE, excepto para las mercancías que se clasifiquen en las partidas 87.08, 87.12, 87.13, 87.14 y 87.16, únicamente para los semirremolques con longitud de tres metros sin suspensión hidráulica ni neumática, así como las mercancías que se clasifiquen en las subpartidas 8711.10, 8711.20 y 8716.80 de la TIGIE.

La determinación de las contribuciones que se causen con motivo de la importación de mercancías a que se refiere la presente regla, se calcularán aplicando al valor comercial de las mercancías una tasa global del 19%. En el caso de mercancías sujetas a cuotas compensatorias, no será aplicable la tasa global del 19% y sólo podrán ser importadas conforme a la presente regla, siempre que en el pedimento se señale la fracción arancelaria que le corresponda a la mercancía y se cubran las contribuciones y, en su caso, las cuotas compensatorias que corresponda de conformidad con la TIGIE.

Ley 36, 36-A, 37-A, 40, 43, 59, 59-A, 96, LIGIE 1, Capítulo 87, Ley del ISR Título IV, Capítulo II, Sección IV, RGCE 1.2.1., 3.1.8., Anexos 1 y 22

Despacho de mercancías por vía postal

- 3.7.2.** Para los efectos de los artículos 21, 59, último párrafo, 82, 83 y 88 de la Ley, las operaciones que se realicen por vía postal, se sujetarán a lo siguiente:
- I. Se realizará la importación de mercancías sin utilizar el formato D1 "Formulario Postal", contenido en el Anexo 1, ni los servicios de agente aduanal, agencia aduanal, apoderado aduanal o representante legal acreditado, y sin el pago del IGI, del IVA y DTA, siempre que:

- a) El valor en aduana de las mercancías a importar, por destinatario o consignatario, sea igual o menor al equivalente en moneda nacional o extranjera a 50 (cincuenta) dólares de los Estados Unidos de América, y
- b) La mercancía no esté sujeta al cumplimiento de regulaciones y restricciones no arancelarias.

Al amparo de lo establecido en la presente fracción, se podrá efectuar la importación de libros, independientemente de su cantidad o valor, salvo aquellos que se clasifiquen en la fracción arancelaria con su NICO 4901.10.99 00 que estén sujetos al pago del IGI.

- II. Se podrá realizar la importación de mercancías utilizando el formato D1 "Formulario Postal", contenido en el Anexo 1, sin los servicios de agente aduanal, agencia aduanal, apoderado aduanal ni de representante legal acreditado, aplicando al valor de las mercancías una tasa global del 19% o las señaladas en las fracciones I y II de la regla 3.7.6., según corresponda, utilizando en este caso el código genérico 9901.00.06 00, siempre que:

- a) El valor en aduana de las mercancías, por destinatario o consignatario, no exceda al equivalente en moneda nacional o extranjera a 1,000 (mil) dólares de los Estados Unidos de América, y
- b) Se cumpla con las regulaciones y restricciones no arancelarias aplicables.

Las mercancías cuyo valor en aduana, por destinatario o consignatario, sea igual o menor al equivalente en moneda nacional o extranjera a 50 (cincuenta) dólares de los Estados Unidos de América y estas se encuentren sujetas al pago de contribuciones distintas del IGI, IVA o DTA, deberán importarse al amparo del procedimiento establecido en la presente fracción, pagando las contribuciones correspondientes mediante el formato D1 "Formulario Postal", contenido en el Anexo 1.

Una vez cumplidas las regulaciones y restricciones no arancelarias, para realizar la entrega de la mercancía, SEPOMEX recibirá el comprobante del pago de contribuciones de las mercancías que se importen al amparo del procedimiento establecido en la presente fracción.

La importación de mercancías realizadas conforme a esta fracción, no será deducible para efectos fiscales.

Los datos contenidos en el formato D1 "Formulario Postal", contenido en el Anexo 1, son definitivos y sólo podrán modificarse una vez antes de realizarse el despacho aduanero de las mercancías, cuando proceda a juicio de la autoridad aduanera, mediante la rectificación de los datos en dicho Formulario, siempre que el interesado presente una solicitud por escrito dirigida a la autoridad aduanera que efectuó la determinación para el pago de las contribuciones o ante la oficina del SEPOMEX correspondiente y se trate de los siguientes datos: descripción, valor o cantidad de la mercancía, incluso el importe a pagar. La rectificación del importe a pagar generará la creación de un nuevo formato denominado "Rectificación de Formulario Postal" por parte de la autoridad aduanera, para que se obtenga la línea de captura con el importe a pagar.

- III. El SEPOMEX deberá transmitir electrónicamente a la autoridad aduanera de manera mensual, dentro de los primeros cinco días del mes de calendario siguiente al mes en que se haya realizado el despacho de las mercancías, la información asociada a cada operación realizada durante el citado periodo, cumpliendo con los lineamientos que establezca dicha autoridad. La información será la siguiente:

- a) Información del destinatario:
 1. Nombre, denominación o razón social.
 2. Domicilio (calle, número, código postal, ciudad y país).
 3. Teléfono, en caso de contar con dicha información.
 4. Correo electrónico, en caso de contar con dicha información.

- b) Información del remitente:
 - 1. Nombre, denominación o razón social.
 - 2. Domicilio (calle, número, código postal, ciudad y país).
 - 3. Teléfono, en caso de contar con dicha información.
 - 4. Correo electrónico, en caso de contar con dicha información.
- c) Información por cada envío individual:
 - 1. Descripción de la mercancía.
 - 2. Número de piezas.
 - 3. Peso bruto.
 - 4. Unidad de medida.
 - 5. Valor declarado.
 - 6. Moneda.
 - 7. País de procedencia.
 - 8. Fecha de arribo a territorio nacional / fecha de salida del territorio nacional.
 - 9. Número y fecha de emisión de la guía de embarque.
 - 10. Número y fecha de registro en el sistema de SEPOMEX, en su caso.

No podrán importarse bajo el procedimiento señalado en la presente regla, mercancías que de conformidad con la normatividad aplicable no puedan ser importadas a través de la vía postal, así como mercancías de difícil identificación, que por su presentación en forma de polvos, líquidos o formas farmacéuticas, tales como: pastillas, trociscos, comprimidos, granulados, tabletas, cápsulas y grageas, que requieran de análisis físicos o químicos, o ambos, para conocer su composición, naturaleza, origen y demás características necesarias para determinar su clasificación arancelaria, independientemente de la cantidad y del valor consignado. De igual manera, no podrán importarse y exportarse por la vía postal las mercancías prohibidas por los acuerdos internacionales en materia postal de los que México sea Parte, así como por la TIGIE.

Tratándose de las exportaciones, independientemente de la cantidad y valor comercial de las mercancías, el interesado podrá solicitar la utilización del formato D1 "Formulario Postal", contenido en el Anexo 1, para realizar el pago de contribuciones por la exportación realizada.

Ley 21, 59, 82, 83, 88, LIGIE 1, Capítulo 49, RGCE 1.2.1., 3.7.6., Anexo 1

Autorización de Empresas de mensajería y paquetería

- 3.7.3.** Para los efectos del artículo 88 bis, párrafos primero y segundo, fracción I de la Ley, la Empresa de mensajería y paquetería interesada en realizar el despacho aduanero de las mercancías por ella transportadas, mediante el procedimiento simplificado señalado en la regla 3.7.5., deberá solicitar la autorización de conformidad con la ficha de trámite 78/LA "Solicitud de autorización y prórroga de Empresas de mensajería y paquetería", contenida en el Anexo 2.

La DGJA publicará en el Portal de la ANAM la denominación o razón social de las Empresas de mensajería y paquetería que hayan obtenido la autorización señalada en la presente regla.

Ley 88 bis, RGCE 1.2.2., 3.7.5., Anexo 2

Obligaciones de la empresa que cuente con la autorización de Empresas de mensajería y paquetería

- 3.7.4.** Para los efectos del artículo 88 bis, tercer párrafo de la Ley, la Empresa de mensajería y paquetería que hubiera obtenido la autorización a que se refiere la regla 3.7.3., además de las obligaciones señaladas en el artículo mencionado, estará sujeta a las siguientes:
- I. Dar aviso a la DGIA y a la AGACE, cuando utilice el procedimiento simplificado señalado en la regla 3.7.5., en el que se hayan determinado las contribuciones en términos de la regla 3.7.35., fracciones II y III, inciso a), para un mismo consignatario o destinatario o se señale un mismo domicilio de entrega en más de tres operaciones

de importación de mercancías, en un mes de calendario. El aviso deberá presentarse de conformidad con la ficha de trámite 124/LA "Aviso de operaciones recurrentes a través de procedimientos simplificados", contenida en el Anexo 2.

II. Cuando realice el despacho de mercancías utilizando el procedimiento simplificado señalado en la regla 3.7.5., deberá enviar a la DGIA y a la AGACE, una relación detallada de las operaciones efectuadas en el mes de calendario inmediato anterior, de conformidad con la ficha de trámite 125/LA "Aviso para presentar la relación detallada de las operaciones realizadas a través del procedimiento simplificado", contenida en el Anexo 2.

III. Para los efectos del artículo 88 bis, segundo párrafo, fracción III de la Ley, deberá presentar un escrito a la aduana donde efectuará sus operaciones, así como a la DGIA y a la AGACE, incluyendo toda la información necesaria para que la autoridad aduanera pueda acceder al referido sistema.

El referido escrito deberá presentarse ante la oficialía de partes de las autoridades aduaneras señaladas en el párrafo anterior, dentro del mes siguiente a aquél en el que se notifique la autorización o prórroga de Empresas de mensajería y paquetería a que se refiere la regla 3.7.3., de manera semestral y cuando se realice alguna modificación a la información necesaria para que la autoridad aduanera acceda al sistema de análisis de riesgo.

IV. Cumplir permanentemente con los requisitos y obligaciones inherentes a la autorización de Empresas de mensajería y paquetería.

Cuando la Empresa de mensajería y paquetería autorizada omita transmitir la información a que se refieren las fracciones I y II de la presente regla, la DGIA aplicará la multa que corresponda por cada incumplimiento de conformidad con la Ley.

Para efectos del párrafo anterior, el pago de las multas no libera a la Empresa de mensajería y paquetería autorizada de la obligación de transmitir el aviso o la relación detallada de pedimentos; por lo que dicha empresa deberá enviar la información omitida a la DGIA de conformidad con las fichas de trámite 124/LA "Aviso de operaciones recurrentes a través de procedimientos simplificados" y 125/LA "Aviso para presentar la relación detallada de las operaciones realizadas a través del procedimiento simplificado", contenidas en el Anexo 2, según corresponda, en un plazo no mayor a quince días, contados a partir de la notificación de la multa correspondiente.

Ley 88 bis, RGCE 1.2.2., 3.7.3., 3.7.5., 3.7.35., Anexo 2

Despacho aduanero de mercancías mediante el procedimiento simplificado por Empresas de mensajería y paquetería autorizadas

3.7.5. Para los efectos de los artículos 20, fracción VII, 36, 36-A, 43, 81 y 88 bis de la Ley, en relación con el artículo 240 del Reglamento, la Empresa de mensajería y paquetería que cuente con la autorización a que se refiere la regla 3.7.3., podrá efectuar el despacho aduanero de las mercancías por ella transportadas, cuando el valor en aduana de las mismas no exceda de 2,500 (dos mil quinientos) dólares de los Estados Unidos de América o su equivalente en moneda nacional o extranjera, por destinatario o consignatario tratándose de importación, sin que el límite de valor sea aplicable a la exportación.

Para los efectos del párrafo anterior, dichas Empresas deberán:

I. Tramitar un pedimento por conducto de agente aduanal, agencia aduanal, apoderado aduanal o representante legal acreditado, mismo que podrá amparar las mercancías de un solo destinatario, consignatario o remitente entregándole el pedimento al interesado o bien, las mercancías transportadas en un mismo embarque de diferentes destinatarios, consignatarios o remitentes en cuyo caso deberán entregar a cada uno de ellos, copia simple del pedimento, el cual no será deducible para efectos fiscales. El citado pedimento se tramitará de conformidad con lo siguiente:

a) Tratándose de importaciones, en el campo correspondiente a la fracción arancelaria, se deberá asentar el siguiente código genérico, según corresponda:

1. 9901.00.01 00, cuando la unidad de medida de la mercancía corresponda a piezas.
2. 9901.00.02 00, cuando la unidad de medida de la mercancía corresponda a kilos.

3. 9901.00.05 00, cuando la unidad de medida de la mercancía corresponda a litros.
 4. Tratándose de las mercancías a que se refiere la regla 3.7.6., fracción I, los códigos genéricos que correspondan.
- b) En el caso de exportaciones, se deberá declarar el código genérico 9902.00.01 00.
 - c) Tratándose de operaciones de importación o exportación de mercancías clasificadas en las fracciones arancelarias con sus NICO 7102.10.01 00, 7102.21.01 00 y 7102.31.01 00, deberán declarar en el pedimento la fracción arancelaria que corresponda a dicha mercancía, independientemente del código genérico que se asiente para las mercancías distintas a las señaladas en los incisos a) y b) de la presente fracción.
 - d) Declarar la clave en el RFC del importador, cuando este no hubiera sido proporcionado, invariablemente se deberá asentar el que corresponda a la Empresa de mensajería y paquetería.
 - e) Declarar el nombre, denominación o razón social y domicilio del importador, cuando estos datos no hubieran sido proporcionados, se deberán asentar los datos de la Empresa de mensajería y paquetería.
- II. Transmitir los documentos que acrediten que las mercancías cumplen con las regulaciones y restricciones no arancelarias que, en su caso, correspondan a la fracción arancelaria de las mismas de conformidad con la TIGIE, independientemente de que en el pedimento se asiente el código genérico a que se refiere la fracción I, incisos a) y b) de la presente regla.
- Las cuotas compensatorias a las que en su caso se encuentre sujeta la mercancía, deberán pagarse mediante el pedimento a que se refiere la fracción I de la presente regla.
- III. Determinar las contribuciones que se causen con motivo de la importación de mercancías a que se refiere la presente regla, de conformidad con lo señalado en las reglas 3.7.6. o 3.7.35., según corresponda.
- IV. Declarar y transmitir el número del acuse de valor, de conformidad con los artículos 36-A y 59-A de la Ley, en relación con la regla 1.9.16.
- V. No será necesario que los destinatarios o consignatarios estén inscritos en el Padrón de Importadores, siempre que la Empresa de mensajería y paquetería señale, en el campo de observaciones a nivel partida, el nombre, denominación o razón social del destinatario o consignatario y, en caso de que se encuentre obligado a inscribirse en el RFC, la clave en dicho registro.
- VI. Declarar en el pedimento las claves que correspondan conforme a los apéndices 2 y 8, contenidos en el Anexo 22.
- VII. Transmitir la información de carga aérea a que se refieren las reglas 1.9.10. o 1.9.15., según corresponda.

Los documentos, piezas postales obliteradas, periódicos o aquella información contenida en medios magnéticos u ópticos que sea para uso no comercial del destinatario, deberán venir separadas desde origen en el compartimiento de carga del transporte en bultos o valijas con el engomado que contenga la leyenda: "Mensajería Internacional Documentos".

No podrán importarse de conformidad con la presente regla aquellas mercancías que se clasifiquen en la fracción arancelaria y NICO 8711.60.01 00; que de conformidad con la normatividad aplicable no puedan ser importadas por Empresas de mensajería y paquetería; así como mercancías de difícil identificación que, por su presentación en forma de polvos, líquidos o formas farmacéuticas, tales como pastillas, trociscos, comprimidos, granulados, tabletas, cápsulas y grageas, que requieran de análisis físicos o químicos, o ambos, para conocer su composición, naturaleza, origen y demás características necesarias para determinar su clasificación arancelaria; en todos los casos independientemente de la cantidad y del valor consignado.

Asimismo, no podrán importarse aplicando el procedimiento señalado en la presente regla, aquellas mercancías cuyo envío forme parte de una serie de envíos realizados o planeados con el propósito de evadir aranceles aduaneros o impuestos, o evitar cualquier regulación aplicable a los procedimientos formales de entrada.

Tampoco podrán importarse de conformidad con el procedimiento señalado en la presente regla, aquellas mercancías en las que no se señale su valor o este sea igual a cero, o cuando no se hubiera incluido su descripción, esta sea genérica o indique, entre otras descripciones "artículos diversos", "artículos varios", "regalo", "obsequio", "cortesía", o cualquier otra que no permita la identificación de la mercancía, ya sea en idioma español o en cualquier otro.

Si la Empresa de mensajería y paquetería identifica que la descripción proporcionada por el remitente no permite realizar la correcta clasificación arancelaria de las mercancías, a fin de determinar si la misma se encuentra sujeta a regulaciones y restricciones no arancelarias; corresponde a mercancías cuya importación o exportación se encuentra prohibida, o cuyo despacho únicamente puede realizarse por una aduana exclusiva; o bien a mercancías a las que se refieren los párrafos cuarto, quinto y sexto de la presente regla; no podrá efectuar el despacho aduanero de conformidad con el procedimiento simplificado señalado en esta regla.

Tratándose de importaciones, la Empresa de mensajería y paquetería únicamente podrá efectuar el despacho de las mercancías mediante el procedimiento simplificado a que se refiere la presente regla, en operaciones realizadas mediante tráfico aéreo o terrestre de mercancías que no hubieran sido destinadas a los regímenes de depósito fiscal y recinto fiscalizado estratégico previo a su importación.

Ley 11, 20, 36, 36-A, 43, 59, 59-A, 81, 88 bis, LFD 49, LIGIE 1, Capítulos 71 y 87, Reglamento 240, RGCE 1.3.1., 1.9.10, 1.9.15., 3.1.31., 3.7.2., 3.7.3., 3.7.6., 3.7.35., Anexo 22, RMF Anexo 4

Tasas globales aplicables en operaciones efectuadas por Empresas de mensajería y paquetería

3.7.6.

Para efectos del artículo 88 bis, quinto párrafo de la Ley y de las reglas 3.7.5. y 3.7.35., se aplicarán las siguientes tasas globales, según corresponda:

- I. Tratándose de la importación de las mercancías que a continuación se enlistan, incluso cuando las mismas ostenten marcas, etiquetas o leyendas que las identifiquen como producidas en países que no sean parte de algún tratado de libre comercio, aun y cuando se cuente con la certificación de origen o el certificado de origen, se asentarán los códigos genéricos y se aplicarán las tasas globales, según corresponda conforme a la siguiente tabla:

Código genérico	Mercancía	Tasa global
9901.00.11.00	Bebidas con contenido alcohólico y cerveza con una graduación alcohólica de hasta 14° G.L.	77.00%
9901.00.12.00	Bebidas con contenido alcohólico y cerveza con graduación alcohólica de más de 14° G.L. y hasta 20° G.L.	82.00%
9901.00.13.00	Bebidas con contenido alcohólico y cerveza con una graduación alcohólica de más de 20° G.L.	114.00%
9901.00.15.00	Cigarros.	691.00%
9901.00.16.00	Puros y tabacos labrados.	401.00%

- II. Cuando las mercancías ostenten marcas, etiquetas o leyendas que las identifiquen como originarias de algún país Parte de un tratado de libre comercio del que el Estado mexicano sea Parte y se encuentre en vigor o se cuente con la certificación de origen o el certificado de origen, de acuerdo con dicho tratado y las mercancías provengan de ese país, además de asentar el código genérico de conformidad con la fracción anterior, se deberá declarar la clave que corresponda conforme a los apéndices 4 y 8, contenidos en el Anexo 22 y aplicar la tasa global del país de origen que le corresponda, de conformidad con lo siguiente:

Mercancía	Tasa global por país de origen						
	T-MEC	Chile	Colombia	Comunidad Europea, Principado de Andorra y República de San Marino	Costa Rica, El Salvador, Guatemala, Honduras y Nicaragua	Uruguay	Japón
Bebidas con contenido alcohólico y cerveza con una graduación alcohólica de hasta 14° G.L.	47.00%	47.00%	47.00%	77.00%	66.00%	77.00%	77.00%
Bebidas con contenido alcohólico y cerveza con una graduación alcohólica de más de 14° G.L. y hasta 20° G.L.	51.00%	51.00%	51.00%	52.00%	51.00%	74.00%	82.00%
Bebidas con contenido alcohólico y cerveza con una graduación alcohólica de más de 20° G.L.	77.00%	77.00%	77.00%	114.00%	77.00%	104.00%	79.00%
Cigarros	493.00%	570.00%	570.00%	572.00%	570.00%	573.00%	573.00%
Puros y tabacos labrados	243.00%	398.00%	398.00%	245.00%	398.00%	401.00%	246.00%

Mercancía	Tasa global por país de origen						
	Israel	Asociación Europea de Libre Comercio	Perú	Panamá	Alianza del Pacífico	TIPAT	Reino Unido
Bebidas con contenido alcohólico y cerveza con una graduación alcohólica de hasta 14° G.L.	77.00%	77.00%	48.00%	51.00%	48.00%	62.00%	77.00%
Bebidas con contenido alcohólico y cerveza con una graduación alcohólica de más de 14° G.L. y hasta 20° G.L.	82.00%	82.00%	52.00%	52.00%	52.00%	67.00%	52.00%
Bebidas con contenido alcohólico y cerveza con una graduación alcohólica de más de 20° G.L.	114.00%	114.00%	79.00%	79.00%	79.00%	78.00%	114.00%
Cigarros	572.00%	572.00%	573.00%	496.00%	496.00%	494.00%	572.00%
Puros y tabacos labrados	400.00%	400.00%	401.00%	246.00%	246.00%	245.00%	245.00%

Juntas técnicas consultivas de clasificación arancelaria

3.7.7. Para los efectos de los artículos 2o., fracción XV, 43, 45, 47, 150 y 152 de la Ley se estará a lo siguiente:

I. Cuando se trate de mercancía por la cual exista duda razonable en lo relativo a la clasificación arancelaria y, en su caso, el NICO que será declarado en el pedimento, que no se trate de mercancía de difícil identificación que requiera análisis por parte de la DGJA, ni se haya presentado consulta a la autoridad aduanera en términos del artículo 47 de la Ley para determinar su correcta clasificación arancelaria, el agente aduanal, agencia aduanal, apoderado aduanal, el importador o exportador, podrá solicitar mediante escrito libre, a la autoridad aduanera la celebración de una junta técnica consultiva de clasificación arancelaria y, en su caso, del NICO previa al despacho de la mercancía, con el objeto de que se presenten los elementos e información técnica que permitan su plena identificación, para determinar la clasificación arancelaria y, en su caso, el NICO que corresponda a las mercancías susceptibles de presentarse a despacho.

La autoridad aduanera deberá fijar la fecha de celebración de la junta técnica consultiva en un plazo que no excederá de dos días a partir de la fecha de la recepción de la solicitud y la misma se celebrará dentro de los cinco días posteriores a la recepción de la solicitud.

II. Cuando con motivo del reconocimiento aduanero la autoridad aduanera determine una clasificación arancelaria y, en su caso, un NICO diferente a los que el agente aduanal, agencia aduanal, apoderado aduanal, el importador o exportador, declaró en el pedimento, que no se trate de mercancía de difícil identificación que requiera análisis por parte de la DGJA, ni se haya presentado consulta a la autoridad aduanera en términos del artículo 47 de la Ley, el agente aduanal, agencia aduanal o apoderado aduanal, el importador o exportador, podrán solicitar mediante escrito libre, dentro del plazo de los diez días a que se refieren los artículos 150, quinto párrafo y 152, quinto párrafo de la Ley, la celebración de una junta técnica consultiva de clasificación arancelaria y, en su caso, de determinación del NICO, en la que se proporcionen los elementos e información técnica que se utilizaron para la clasificación arancelaria de la mercancía.

La autoridad aduanera correspondiente celebrará la junta técnica consultiva dentro de los tres días siguientes a la presentación de la solicitud correspondiente.

En el caso de que, como resultado de la junta técnica consultiva, se acuerde que la clasificación arancelaria y, en su caso, el NICO declarado por el agente aduanal, agencia aduanal, apoderado aduanal, importador o exportador, es correcta, la autoridad aduanera emitirá la resolución definitiva a favor del interesado y, en su caso, acordará el levantamiento del embargo y la entrega inmediata de las mercancías, dejando sin efectos el mismo. En caso contrario, el procedimiento continuará su curso legal.

Lo señalado en la presente regla, no constituye instancia.

Ley 2o., 40, 41, 43, 45, 47, 150, 152, RGCE 1.2.2.

Alcance del certificado zoosanitario

3.7.8. Para los efectos de los artículos 144, fracción II de la Ley, en relación con el artículo 86-A, fracción VI de la LFD, se entenderá que los contribuyentes cumplen con el requisito de certificación en materia de sanidad agropecuaria, con la obtención y presentación del certificado zoosanitario correspondiente, en los casos que así lo requieran las regulaciones o restricciones no arancelarias aplicables a la importación de los bienes señalados en la fracción VI mencionada, ya que ello implica que se han satisfecho los trámites y requerimientos previos a dicha certificación.

De conformidad con lo establecido en el párrafo anterior, las autoridades aduaneras no requerirán a los importadores que acrediten el pago del derecho por la expedición del certificado zoosanitario que hayan exhibido, ni por la prestación de los servicios realizados por la autoridad zoosanitaria correspondiente.

Ley 36, 36-A, 144, LFD 86-A, RMF Anexo 4

Obtención de glosa aduanera

- 3.7.9.** Para los efectos del artículo 144, fracción XXVI de la Ley, las Cámaras y Asociaciones Industriales agrupadas por la Confederación que participen en el Programa de Control Aduanero y Fiscalización por Sector Industrial con el SAT, podrán solicitar a la ANAM la información de los pedimentos de importación que corresponda a su sector industrial, de conformidad con los convenios suscritos, siempre que se cumpla con los lineamientos que para tal efecto se expidan y con el artículo 69, primer párrafo del CFF.

Ley 35, 36, 144, CFF 63, 69

Acreditación de la legal estancia de mercancía importada temporalmente que fue modificada

- 3.7.10.** Para los efectos del artículo 146 de la Ley, las empresas con Programa IMMEX acreditarán la legal importación, estancia o tenencia en territorio nacional de las mercancías a que se refieren los artículos 108, tercer párrafo, fracción III de la Ley y 4, fracción III del Decreto IMMEX, importadas temporalmente al amparo de su programa y que hayan sido adaptadas o modificadas con motores, partes o aditamentos, con el objeto de prolongar su vida útil, siempre que la mercancía tenga una antigüedad de cuando menos diez años en territorio nacional y que adjunto al pedimento de importación temporal se presenten los comprobantes fiscales de adquisición de los bienes incorporados. Tales comprobantes deben cumplir con los requisitos establecidos en las disposiciones legales vigentes al momento de su expedición.

Ley 36-A, 37-A, 108, 146, Decreto IMMEX 4

Comprobación de la posesión y legal estancia de bienes pignorados

- 3.7.11.** Para los efectos del artículo 146 de la Ley, las personas físicas y morales que otorguen créditos con garantía prendaria, a través de préstamos, mutuos y otras operaciones no reguladas específicamente para instituciones de crédito u organizaciones auxiliares del crédito, podrán amparar las mercancías de procedencia extranjera que les hayan sido pignoradas y entregadas por sus propietarios o poseedores, durante el plazo de vigencia del contrato correspondiente, con la siguiente documentación:

- I. El contrato vigente, celebrado con motivo de la operación.
- II. El CFDI o documento equivalente que acredite la propiedad del deudor pignoraticio.
- III. La documentación que ampare la legal estancia de las mercancías en el país.

Cuando el deudor pignoraticio no cuente con la documentación señalada en las fracciones II y III, deberá solicitársele que, bajo protesta de decir verdad, declare por escrito cómo se adquirió la mercancía y que la misma se encuentra legalmente en el país.

Tratándose de mercancías de procedencia extranjera, que sean susceptibles de ser identificadas individualmente que no cuenten con la documentación aduanera que acredite su legal estancia en el país y cuyo valor sea mayor a 1,000 (mil) dólares de los Estados Unidos de América o su equivalente en moneda nacional, y que conforme a las cláusulas del contrato respectivo puedan ser enajenadas por cuenta del deudor pignoraticio, las personas físicas y morales previamente a su enajenación deberán regularizarlas conforme al artículo 101 de la Ley, y una vez que se proceda a su enajenación, se entregará al adquirente el comprobante fiscal correspondiente que cumpla con los artículos 29 y 29-A del CFF. Para estos efectos, el valor de las mercancías será el de avalúo que se haya tomado como base para el otorgamiento del crédito.

Las personas físicas y morales que se acojan a lo establecido en la presente regla deberán presentar los documentos e informes sobre las mercancías de procedencia extranjera que les hayan sido pignoradas, y que les sean requeridos por las autoridades aduaneras, de conformidad con el artículo 144, fracción III de la Ley.

Ley 36, 36-A, 37, 53, 55, 101, 144, 146, CFF 29, 29-A

Comprobación de la legal estancia en territorio nacional de vehículos

- 3.7.12.** Para los efectos del artículo 146, fracción I, segundo párrafo de la Ley, la legal estancia de vehículos de procedencia extranjera importados en definitiva, se podrá acreditar con el CFDI que cumpla con los requisitos a que se refiere el artículo 29-A del CFF, siempre que en este se consigne el número y fecha del pedimento que ampare la importación definitiva del vehículo.

Ley 146, CFF 29-A

Definición de servicio de ruta para la autoridad

- 3.7.13.** Para los efectos del artículo 151, fracción III de la Ley, se considerará que un medio de transporte público se encuentra efectuando un servicio normal de ruta, siempre que los pasajeros que en él sean transportados, hayan adquirido el boleto respectivo en las taquillas en las que normalmente se expenden.

Ley 151

Cómputo de días para ofrecer pruebas y alegatos dentro del PAMA

- 3.7.14.** Para los efectos de los artículos 153, primer párrafo y 155 de la Ley, se entenderá que los diez días con que cuenta el interesado para ofrecer las pruebas y alegatos dentro del PAMA, se computarán a partir del día siguiente a aquel en que surta efectos la notificación del acta de inicio del procedimiento a que se refiere el artículo 150 de la Ley, considerándose notificada en la fecha en que conste la entrega de la copia del acta respectiva al interesado por parte de la autoridad que la levanta.

Quienes presenten el escrito indicado en el artículo 153, cuarto párrafo de la Ley, gozarán de la reducción de las multas conforme al artículo 199, fracción II de la Ley, sin que para ello sea necesario modificar la resolución provisional.

Ley 150, 153, 155, 199, CFF 130, 135

Sustitución de embargos precautorios de mercancías

- 3.7.15.** Para los efectos del artículo 154 de la Ley, podrá autorizarse la sustitución del embargo precautorio de las mercancías por cualquiera de las formas de garantía que establece el artículo 141 del CFF, en los siguientes casos:

- I. Cuando el infractor cumpla con las regulaciones y restricciones no arancelarias dentro de los treinta días siguientes a la notificación del inicio del PAMA en los términos del artículo 183-A, fracción IV de la Ley.
- II. En el supuesto del artículo 151, último párrafo de la Ley y el resto del embarque quede en garantía del interés fiscal.

Para los efectos del artículo 202, primer párrafo del Reglamento, los medios de transporte, incluyendo los carros de ferrocarril, que se encuentren legalmente en el país, que hubieran sido objeto de embargo precautorio como garantía de los créditos fiscales de las mercancías por ellos transportadas, por no contar con el CFDI con complemento Carta Porte, al momento del reconocimiento aduanero o de una verificación de mercancías en transporte según corresponda, podrá sustituirse dicho embargo conforme a la presente regla. Para estos efectos, sólo procederá la devolución de los medios de transporte, sin que sea necesario exhibir dicha garantía, siempre que se presente el CFDI con complemento Carta Porte correspondiente que acredite su legal estancia en los términos de los artículos 146 de la Ley y 106, fracción II, inciso d) del CFF, así como de las reglas 2.7.7.1.1. y 2.7.7.1.2. de la RMF y se deposite la mercancía en el recinto fiscal o fiscalizado que determine la autoridad aduanera.

Ley 146, 151, 154, 183-A, Reglamento 202, CFF 106, 141, RMF 2.7.7.1.1., 2.7.7.1.2.

Aplicación de sanción cuando no arriben en tiempo las mercancías a la aduana de destino

- 3.7.16.** Para los efectos del artículo 128 de la Ley, tratándose de las mercancías de exportación o retorno, sujetas al régimen de tránsito interno a la exportación, que no se presenten dentro del plazo concedido para el arribo de las mismas a la aduana de salida, conforme al artículo 182, fracción V de la Ley, se aplicará la sanción a que se refiere el artículo 183, fracción VI de la Ley, considerando el valor comercial de las mercancías.

Para los efectos del artículo 182, fracción V de la Ley, se considerará que no se comete la infracción, cuando el agente aduanal, agencia aduanal, apoderado aduanal el importador, exportador o el transportista, hubieran presentado aviso a las autoridades aduaneras en los términos del artículo 188 del Reglamento, caso en el cual se permite el arribo extemporáneo de las mercancías por un periodo igual al plazo máximo de traslado establecido.

En el caso de que las mercancías en tránsito interno a la importación o a la exportación, arriben a la aduana fuera de los plazos establecidos, sin que se hubiera presentado el aviso a que se refiere el artículo 188 del Reglamento, y siempre que la autoridad aduanera no hubiese iniciado facultades de comprobación tendientes a verificar el cumplimiento del arribo de las mercancías, se deberán presentar ante la aduana correspondiente los documentos probatorios del arribo y efectuar los trámites correspondientes para la conclusión del tránsito en el SAAI, efectuando el pago de la multa por la presentación extemporánea a que se refiere el artículo 184, fracción I de la Ley. Lo anterior, sin perjuicio de las demás sanciones que pudieran resultar aplicables en caso de existir irregularidades.

Ley 41, 56, 127, 128, 129, 133, 144-B, 182, 183, 184, Reglamento 188

Omisión de declaración de cantidades en efectivo

- 3.7.17.** Para los efectos de los artículos 9, 184, fracciones VIII, XV y XVI y 185, fracción VII de la Ley, cuando la autoridad aduanera en el ejercicio de sus facultades de comprobación, detecte cantidades en efectivo, en cheques nacionales o extranjeros, órdenes de pago o cualquier otro documento por cobrar o una combinación de ellos, superiores al equivalente en moneda nacional o extranjera a 10,000 (diez mil) dólares de los Estados Unidos de América, pero inferiores a 30,000 (treinta mil) dólares de los Estados Unidos de América, que la persona que los lleva consigo, transporte, importe o exporte omita declarar, levantará acta de conformidad con los artículos 46 y 152 de la Ley y determinará el crédito fiscal derivado de la multa por omisión de la declaración.

Notificada el acta a que se refiere el párrafo anterior y siempre que el infractor así lo solicite, la autoridad aduanera podrá proceder al cobro inmediato de la multa establecida en el artículo 185, fracción VII de la Ley, una vez cubierta la multa se deberá poner a disposición del interesado las cantidades en efectivo, en cheques nacionales o extranjeros, órdenes de pago o cualquier otro documento por cobrar o una combinación de ellos, y se dará por concluido el procedimiento.

Cuando el infractor no realice el pago de la multa correspondiente, en términos del párrafo anterior, la autoridad aduanera procederá al embargo precautorio de los montos excedentes no declarados, con fundamento en los artículos 144, fracción XXX de la Ley y 41, fracción II del CFF.

La aplicación de las sanciones establecidas en la presente regla no exime de la obligación de presentar el formato D4 "Declaración de Internación o Extracción de cantidades en efectivo y/o documentos por cobrar (Español e Inglés)", contenido en el Anexo 1, por lo que la devolución de las cantidades no declaradas por el infractor, procederá una vez que este haya cubierto la multa correspondiente y presente a las autoridades aduaneras la citada declaración.

Ley 9o., 46, 144, 150, 152, 184, 185, CFF 41, RGCE 1.2.1., Anexo 1

Acta de inicio de PAMA por irregularidades en recintos fiscales

- 3.7.18.** Para los efectos del artículo 144, fracciones II, VIII, IX y XVI de la Ley, cuando la autoridad aduanera en el ejercicio de facultades detecte en los recintos fiscales cualquiera de las irregularidades señaladas en la presente regla, levantará acta conforme a los artículos 46 o 152 de la Ley, según corresponda, imponiendo la sanción respectiva y señalando que dicha irregularidad deberá ser subsanada por el particular el mismo día en que haya manifestado su conformidad con el acta, salvo que esta se levante cerca del cierre del horario de la aduana, en cuyo caso deberá ser subsanada al día siguiente. Las irregularidades antes referidas se configurarán cuando:

- I. No coincida el número de contenedor con el declarado en el documento aduanero, siempre que la autoridad aduanera verifique que la mercancía corresponde a la declarada en el documento aduanero. En este caso corresponde la multa a que se refiere el artículo 185, fracción II de la Ley, por incurrir en la infracción establecida en el artículo 184, fracción III de la Ley.
- II. El documento aduanero se presente sin código de barras, se encuentre mal impreso o el dispositivo tecnológico señalado en la regla 2.4.12., no se pueda leer, no tenga asociado el número de integración o grabado el número de folio del trámite o se encuentren mal asociados o grabados. En este caso, se aplicará la multa a que se refiere el artículo 185, fracciones V o VI de la Ley, según corresponda, por incurrir en la infracción establecida en el artículo 184, fracciones VI o VII de la Ley, respectivamente.

- III. El documento aduanero se presente sin el recibo de pago de contribuciones de comercio exterior correspondiente o, en su caso, la certificación con la información del Pago Electrónico, siempre que hubiere pagado las contribuciones correspondientes, de la institución de crédito autorizada para el cobro de contribuciones de comercio exterior, o bien, sin la firma autógrafa, e.firma, o sin el sello digital, en su caso. En este caso corresponde la multa a que se refiere el artículo 185, fracción X de la Ley, por incurrir en la infracción establecida en el artículo 184, fracción XI de la Ley.
- IV. El pedimento, el número de integración generado por el SEA asociado o el número de folio del trámite grabado en el dispositivo tecnológico señalado en la regla 2.4.12., presentado ante el mecanismo de selección automatizado no corresponda a la operación de comercio exterior que se despacha, siempre que el pedimento correspondiente haya sido debidamente pagado y validado con anterioridad a la presentación de la mercancía ante dicho mecanismo. En este caso corresponde la multa a que se refiere el artículo 185, fracción V de la Ley, por incurrir en la infracción establecida en los artículos 176, fracción X y 178, fracción IX de la Ley.
- V. No se presente alguna de las copias del pedimento de conformidad con el Anexo 22 o no se presente el pedimento de rectificación que haya sustituido al pedimento original. En este caso corresponde la multa a que se refiere el artículo 185, fracción I de la Ley, por presentar el documento omitido en forma extemporánea de conformidad con el artículo 184, fracción I de la Ley.
- VI. Los medios de transporte dañen las instalaciones que se utilicen en la operación aduanera por la autoridad aduanera, siempre que se pague el daño o garantice el mismo, se podrá acoger a lo establecido en la presente regla. En este caso corresponde la multa a que se refiere el artículo 193, fracción II de la Ley, por incurrir en la infracción establecida en el artículo 192, fracción II de la Ley.
- VII. Los medios de transporte no se sujeten a los lineamientos de circulación establecidos para las aduanas, mismos que se darán a conocer en el Portal del SAT. En este caso corresponde la multa a que se refiere el artículo 181 de la Ley, por incurrir en la infracción establecida en el artículo 180 de la Ley.
- VIII. Quienes realicen cualquier diligencia o actuación sin autorización expresa de la aduana de que se trate. En este caso corresponde la multa a que se refiere el artículo 181 de la Ley, por incurrir en la infracción establecida en el artículo 180-A de la Ley.
- IX. Quien omita portar el gafete que lo identifique. En este caso corresponde la multa a que se refiere el artículo 191, fracción III de la Ley, por incurrir en la infracción a que se refiere el artículo 190, fracción IV de la Ley.
- X. Quien utilice aparatos de telefonía celular o cualquier otro medio de comunicación en el área señalada como restringida por la aduana de que se trate. En este caso corresponde la multa a que se refiere el artículo 193, fracción I de la Ley, por incurrir en la infracción establecida en el artículo 192, fracción I de la Ley.

Una vez subsanada la irregularidad y acreditado el pago de la multa cuando corresponda, así como pagado o garantizado el daño a que se refiere la fracción VI de la presente regla, se dará por concluido el procedimiento.

Ley 14, 46, 89, 144, 150, 152, 153-A, 176, 178, 180, 180-A, 181, 184, 185, 190, 191, 192, 193, Reglamento 200, RGCE 1.6.2., 2.4.12., Anexo 22

Sustitución de embargos por cuentas aduaneras de garantía

- 3.7.19. Para los efectos del artículo 151, fracciones IV, VI y VII de la Ley, cuando con motivo del reconocimiento aduanero, la autoridad aduanera detecte alguna irregularidad siempre que esta no se ubique en algún supuesto distinto de los establecidos en dichas fracciones, levantará el acta de conformidad con los artículos 46 y 150 de la Ley, según corresponda, e impondrá la sanción correspondiente.

Notificada el acta a que se refiere el párrafo anterior y siempre que el interesado garantice mediante la cuenta aduanera de garantía establecida en el artículo 86-A de la Ley, la omisión de contribuciones cuando corresponda y las multas respectivas, además del valor comercial de las mercancías en territorio nacional al momento de la aplicación de las sanciones respectivas, la autoridad aduanera procederá a la liberación de las mercancías; transcurrido el plazo de diez días a que se refiere el artículo 153 de la Ley, sin que el interesado presente pruebas mediante las cuales desvirtúe la irregularidad, surtirán efectos dicha garantía transfiriendo el importe a la cuenta de la TESOFE.

Ley 35, 36, 37-A, 43, 46, 86-A, 150, 151, 153

Multa por falta de etiquetado (Anexo 26)

- 3.7.20.** Para los efectos de los artículos 151, fracción II y 176, fracción II de la Ley, cuando al momento del reconocimiento aduanero no se acredite que las mercancías cumplen con las NOM señaladas en el Anexo 2.4.1, numeral 3 del "Acuerdo por el que la Secretaría de Economía emite Reglas y criterios de carácter general en materia de comercio exterior", publicado en el DOF el 09 de mayo de 2022 y sus posteriores modificaciones y se trate de datos omitidos o inexactos relativos a la información comercial que se establece en el Anexo 26, el interesado podrá acreditar el cumplimiento de la NOM correspondiente dentro de los treinta días siguientes a la notificación del acta, y efectuar el pago de la multa a que se refiere el artículo 176, fracción II de la Ley.

Ley 43, 46, 151, 176, CFF 153, Acuerdo por el que la Secretaría de Economía emite Reglas y criterios de carácter general en materia de comercio exterior Anexo 2.4.1, RGCE 1.2.2., Anexos 2 y 26

Atenuantes en infracciones mayores

- 3.7.21.** Para efectos de los artículos 46, 150, 152, 153, 155 y 184 de la Ley y 42 del CFF, cuando con motivo del reconocimiento aduanero o del ejercicio de las facultades de comprobación, la autoridad aduanera detecte las irregularidades señaladas en la presente regla, podrán aplicarse los siguientes beneficios:

I. Supuestos:

- a)** Se considerará que se actualiza el supuesto de infracción establecido por el artículo 184, fracción I de la Ley y, en consecuencia, deberá aplicarse la sanción establecida en el artículo 185, fracción I de la Ley, cuando se trate de las siguientes irregularidades:
- 1.** Relacionadas con la importación bajo una fracción arancelaria no autorizada en su Programa IMMEX, cuando así corresponda, siempre que se anexe al pedimento de rectificación correspondiente, una copia de la ampliación del programa a que se refiere el artículo 11, antepenúltimo párrafo del Decreto IMMEX, el cual incluya la fracción arancelaria determinada por la autoridad, misma que podrá ser expedida con fecha posterior a la activación del mecanismo de selección automatizado.
 - 2.** Relacionadas con la importación de mercancías bajo trato arancelario preferencial amparadas con un certificado de circulación EUR.1 de la Decisión o del ACC, cuando la autoridad aduanera rechace el certificado por razones técnicas conforme al "Acuerdo por el que se modifica el diverso por el que se dan a conocer las notas explicativas a que se refiere el artículo 39 del Anexo III de la Decisión 2/2000 del Consejo Conjunto México-Comunidad Europea", publicado en el DOF el 12 de febrero de 2004, y se cumpla con el siguiente procedimiento:
 - i.** La autoridad aduanera deberá devolver el original del certificado de circulación EUR.1 al importador con la mención de "documento rechazado", indicando la razón o razones del rechazo, ya sea en el propio certificado o en un documento anexo, conservando copia del mismo.
 - ii.** Se otorgará al importador un plazo de treinta días naturales, contados a partir del día siguiente de la notificación del acta correspondiente para que presente la rectificación anexando el certificado corregido o un nuevo certificado expedido "a posteriori" por la autoridad aduanera que lo emitió.

- b) Se considerará que se actualiza el supuesto de infracción establecido en el artículo 184, fracción III y en consecuencia, deberá aplicarse la sanción establecida en el artículo 185, fracción II de la Ley, cuando se trate de irregularidades relacionadas con una inexacta clasificación arancelaria, siempre que la descripción comercial de las mercancías declaradas en el pedimento original corresponda a las mercancías presentadas físicamente, incluso tratándose de importaciones de mercancías bajo trato arancelario preferencial o mercancías idénticas o similares a aquellas por las que deba pagarse una cuota compensatoria o medida de transición, amparadas con un certificado de origen que no señale la fracción arancelaria determinada por la autoridad aduanera mexicana cuando la descripción señalada en dicho documento permita la identificación plena con las mercancías presentadas a despacho.

Para efectos del párrafo anterior, se deberá considerar tanto la cantidad, como la unidad de medida de aplicación de la TIGIE, correspondiente a la fracción arancelaria determinada por la autoridad aduanera.

No se considerará que se comete esta infracción cuando la discrepancia en alguno de los datos señalados en el apéndice 20, contenido en el Anexo 22, derive de errores en la información transmitida por la institución de crédito autorizada para el cobro de contribuciones de comercio exterior, siempre que dentro de un plazo de quince días contados a partir del día siguiente al levantamiento del acta correspondiente, se proporcione a la autoridad aduanera y a la DGJA, copia del escrito que emita la institución de crédito autorizada para el cobro de contribuciones al comercio exterior, responsabilizándose del error transmitido.

En los casos señalados en este inciso y que con motivo de ello los documentos a que se refiere el artículo 36-A, fracciones I, inciso c) y II, inciso b) de la Ley contemplen una fracción arancelaria distinta a la señalada por la autoridad; por lo que atañe a dicha circunstancia se estará a lo señalado en el inciso c) de la presente fracción, siempre que el importador subsane la irregularidad dentro del plazo señalado en la fracción II de la presente regla.

- c) Podrá considerarse que se comete la infracción establecida en el artículo 184, fracción IV y aplicar en consecuencia, la sanción establecida en el artículo 185, fracción III de la Ley, cuando se trate de irregularidades relacionadas con datos incorrectos u omitidos en los documentos a que se refiere el artículo 36-A, fracciones I, inciso c) y II, inciso b) de la Ley, siempre que se trate de errores u omisiones que no pongan en duda la autenticidad, vigencia o validez del documento y el importador subsane la irregularidad, ya sea con un nuevo documento válido que incluya los datos correctos sustituyendo al documento original o, la declaración del folio en el pedimento de rectificación correspondiente en el que conste que se transmitió de manera electrónica el cumplimiento de la regulación, mismo que podrá ser expedido con una fecha posterior a la activación del mecanismo de selección automatizado. La autoridad aduanera conservará copia, en su caso, del documento que se acompaña al pedimento entregando al interesado el original para su sustitución.
- d) Podrá considerarse que se comete la infracción establecida en el artículo 184, fracción XIII y aplicar, en consecuencia, la sanción establecida en el artículo 185, fracción XII de la Ley, cuando se trate de irregularidades relacionadas con la obligación de declarar en el pedimento respectivo, la clave de identificación fiscal del proveedor o del exportador, conforme a lo siguiente:
1. Canadá: el número de negocios o el número de seguro social.
 2. Corea: el número de negocios o el número de residencia.
 3. Estados Unidos de América: el número de identificación fiscal o el número de seguridad social.
 4. Francia: el número de impuesto al valor agregado o el número de seguridad social.

5. Países distintos a los mencionados: el número de registro que se utiliza en el país a que pertenece el proveedor o el exportador para identificarlo en su pago de impuestos. En el supuesto de que no exista dicho número, deberá hacerse constar dicha circunstancia en el campo de observaciones del pedimento correspondiente, con base en una declaración, bajo protesta de decir verdad, del importador.
6. Cuando en el pedimento se declare el número del acuse de valor a que se refieren las reglas 1.9.16. o 1.9.17., y en la información que deriva del aviso consolidado se omita la clave de identificación fiscal.

No se considerará que comete la infracción a que se refiere el presente inciso, cuando en el pedimento se omita señalar la clave de identificación fiscal, siempre que se trate de las importaciones siguientes:

1. Las efectuadas de conformidad con los artículos 61 y 62 de la Ley.
2. Las operaciones cuyo valor no exceda de una cantidad equivalente en moneda nacional a 1,000 (mil) dólares de los Estados Unidos de América.
3. Las realizadas conforme a las reglas 1.4.6., 3.5.5. y 3.5.6.
4. Las extracciones de depósito fiscal realizadas por las empresas de la industria automotriz terminal o manufacturera de vehículos de autotransporte que cuenten con la autorización a que se refiere la regla 4.5.30.

II. Para acceder a los beneficios contemplados en la presente regla deberá cumplirse con lo siguiente:

- a) La irregularidad detectada sea subsanada dentro del plazo de quince días contados a partir del día siguiente a la notificación del documento donde se haga constar la irregularidad. El plazo citado se ampliará a treinta días naturales en el caso establecido en la fracción I, inciso a), numeral 2 de la presente regla.
- b) Presente dentro de los citados plazos, el pedimento de rectificación correspondiente, en el cual se cumpla con lo siguiente:
 1. Anexar copia del pedimento original, documentación válida que acredite que acepta y subsana la irregularidad u otra documentación que expresamente se requiera en cada uno de los supuestos.
 2. Declarar la clave del identificador que corresponda de conformidad con el apéndice 8, contenido en el Anexo 22.
 3. Pagar la multa que resulte aplicable y en su caso, cubra las diferencias de contribuciones, cuotas compensatorias y medida de transición, actualizadas de conformidad con el artículo 17-A del CFF, desde el momento en que se den los supuestos del artículo 56, fracción I de la Ley y hasta que se realice su pago, así como los recargos a que se refiere el artículo 21 del CFF.
- c) Presentar dentro del plazo máximo de tres días contados a partir de la fecha en que se realice la rectificación respectiva, un escrito libre, informando a la autoridad que haya notificado la irregularidad que se acoge al beneficio establecido en la presente regla, anexando los documentos señalados en el inciso anterior.

En estos supuestos, la autoridad aduanera deberá emitir la resolución correspondiente en un plazo de diez días, contados a partir de la presentación de las pruebas ante la autoridad que conozca del procedimiento aduanero, ordenando en su caso, la liberación inmediata de las mercancías, sin necesidad de agotar los procedimientos y formalidades establecidos.

Ley 35, 36-A, 43, 46, 56, 60, 61, 62, 89, 144-C, 150, 152, 153, 155, 184, 185, CFF 17-A, 21, 42, Acuerdo por el que se modifica el diverso por el que se dan a conocer las notas explicativas a que se refiere el artículo 39 del Anexo III de la Decisión 2/2000 del Consejo Conjunto México-Comunidad Europea, Decreto IMMEX 11, RGCE 1.2.2., 1.4.6., 1.6.2., 1.9.16., 1.9.17., 3.5.5., 3.5.6., 4.5.30., Anexo 22

Procedimiento de comprobación en recinto fiscalizado estratégico

- 3.7.22.** Para los efectos del artículo 184, fracción I de la Ley, cuando con motivo del reconocimiento aduanero o del ejercicio de facultades de comprobación, la autoridad aduanera detecte mercancías excedentes o no declaradas, las personas autorizadas para destinar mercancías al régimen de recinto fiscalizado estratégico, tendrán tres días contados a partir del día siguiente a la notificación del acta que al efecto se levante de conformidad con los artículos 46 y 150 o 152 de la Ley, para tramitar el pedimento que corresponda a la introducción o retiro de mercancías, que ampare las mercancías excedentes o no declaradas, anexando la documentación aplicable en los términos del artículo 36 y 36-A de la Ley y se pague la multa a que se refiere el artículo 185, fracción I de la Ley. Una vez detectada la irregularidad se permitirá la salida inmediata del medio de transporte con el resto de la mercancía declarada correctamente. Cuando las personas autorizadas para destinar mercancías al régimen de recinto fiscalizado estratégico tramiten el pedimento que ampare la introducción o retiro de mercancías, según corresponda, y acrediten el pago de la multa, la autoridad que levantó el acta dictará de inmediato la resolución ordenando la liberación de las mercancías.

Ley 36, 36-A, 43, 46, 150, 152, 184, 185

Aplicación retroactiva de la Regla 8ª

- 3.7.23.** Para los efectos de los artículos 89 de la Ley y 137 del Reglamento, tratándose de importaciones definitivas o temporales efectuadas por empresas que hayan obtenido autorización por parte de la SE para aplicar el beneficio de la Regla 8ª, así como las operaciones del Capítulo 98, podrán realizar la rectificación de la fracción arancelaria, cantidad y unidad de medida, aplicables a la fracción que les corresponda en la TIGIE, así como del NICO, siempre que la autorización para aplicar la fracción estuviera vigente al momento de efectuar el pedimento de importación definitiva, de importación temporal o de importación temporal virtual y no se hubieran iniciado las facultades de comprobación por parte de la autoridad aduanera.

Ley 89, TIGIE Capítulo 98, 2, Reglamento 137

Presentación de recursos de revocación

- 3.7.24.** Para los efectos de los artículos 203 de la Ley y 121 del CFF, el recurso de revocación podrá presentarse ante la autoridad del SAT que emitió o ejecutó el acto administrativo, ante la AGJ o ADJ, o ante la Administración General de Grandes Contribuyentes, que sea competente respecto del recurrente.

Si el acto administrativo fue emitido o ejecutado por una unidad administrativa de la ANAM, el recurso de revocación podrá presentarse ante la DGJA, siempre que otra unidad administrativa de la misma no tenga conferida dicha atribución.

Ley 203, CFF 116, 117, 120, 121, 122, 123, 124, 125

Infracción por datos inexactos, falsos u omitidos (Anexo 19)

- 3.7.25.** Para los efectos del artículo 247 del Reglamento, no se considerará cometida la infracción a que se refiere el artículo 184, fracción III de la Ley, en los siguientes casos:

- I. Cuando la autoridad aduanera encuentre discrepancias entre los bultos o atados declarados en el pedimento, y los transmitidos conforme a la regla 1.9.17., siempre que la cantidad de mercancía declarada en el pedimento coincida con la del embarque.
- II. Cuando la discrepancia en los datos relativos a la cantidad declarada por concepto de contribuciones, derive de errores aritméticos o mecanográficos, siempre que no cause perjuicio al interés fiscal.

Cuando con motivo del reconocimiento aduanero o del ejercicio de facultades de comprobación, la autoridad aduanera detecte la omisión o datos inexactos, en la documentación aduanera que ampara la mercancía, se actualizará el artículo 185, fracción II de la Ley, en relación con la infracción a que se refiere el artículo 184, fracción III de la Ley, y la autoridad aduanera determinará y aplicará la multa siempre que se trate de los datos señalados en el Anexo 19.

Ley 43, 184, 185, Reglamento 247, RGCE 1.9.17., Anexo 19

Rectificación de pedimentos consolidados

- 3.7.26.** Para los efectos del artículo 184, fracción III de la Ley, no se considerará cometida la infracción, cuando al cierre del pedimento consolidado conforme a los artículos 37 y 37-A de la Ley, se hubiera realizado en las remesas la transmisión errónea de los datos que permitan cuantificar la mercancía, siempre que se rectifique el pedimento correspondiente, en la importación temporal para disminuir cantidades y en el retorno o exportación para aumentarlas, para lo cual se deberá anexar la documentación que soporte la rectificación, y no se hayan iniciado las facultades de comprobación por parte de la autoridad aduanera.

Ley 37, 37-A, 89, 184

Autorización a empresas transportistas para consolidar carga de exportación

- 3.7.27.** Para los efectos de los artículos 35, 36, 36-A, 37 y 37-A de la Ley, las empresas transportistas podrán efectuar la consolidación de mercancías de exportación o retorno de diferentes exportadores, contenidas en un mismo vehículo, amparadas por varios pedimentos y tramitados hasta por tres agentes aduanales, agencias aduanales o apoderados aduanales diferentes, por la aduana de Nuevo Laredo, con sede en Tamaulipas, siempre que se cumpla con lo siguiente:

- I. Los agentes aduanales, agencias aduanales o apoderados aduanales deberán tramitar los pedimentos correspondientes a cada exportador que amparen las mercancías transportadas en el mismo vehículo y someterlos simultáneamente al mecanismo de selección automatizado.
- II. El transportista deberá presentar los pedimentos correspondientes, junto con el modelo M1.11. "Relación de documentos", contenido en el Anexo 1, a que se refiere la regla 3.1.7., segundo párrafo.
- III. Las operaciones se deberán sujetar al horario establecido en la aduana para este tipo de operaciones, y cumplir con la regla 1.4.6.
- IV. El resultado del mecanismo de selección automatizado se aplicará según corresponda a cada pedimento, y en caso de reconocimiento aduanero de las mercancías, no podrá retirarse el vehículo hasta que concluya el mismo.

Cuando con motivo del reconocimiento aduanero, de la verificación de mercancías en transporte, de la revisión de los documentos presentados durante el despacho o del ejercicio de las facultades de comprobación de la autoridad aduanera, en el que proceda la determinación de contribuciones omitidas y, en su caso, de las cuotas compensatorias, así como la imposición de sanciones correspondientes, los agentes o apoderados aduanales serán responsables de las infracciones cometidas.

Cuando no se pueda individualizar la comisión de la infracción, independientemente de la responsabilidad en que pudiera incurrir el transportista, este deberá garantizar mediante cuenta aduanera de garantía, a favor de la TESOFE, la omisión de contribuciones cuando corresponda y las multas respectivas, además del valor comercial de las mercancías en territorio nacional al momento de la aplicación de las sanciones respectivas.

Ley 35, 36, 36-A, 37, 37-A, 43, 53, 86-A, Reglamento 42, 64, RGCE 1.4.6., 3.1.7.

Despacho conjunto

- 3.7.28.** Para los efectos de los artículos 30., 35, 36, 37, 43, 102 y 144, fracción XXXIII de la Ley, las empresas del sector agrícola interesadas en realizar la exportación de las mercancías señaladas en los "Lineamientos de operación para tramitar el despacho aduanero" emitidos por la ANAM, mismos que se podrán consultar en el Portal de la ANAM; podrán realizar el despacho conjunto con las autoridades competentes, en el recinto fiscal de la aduana de Tijuana, siempre que cumplan con lo siguiente:

- I. Se registren ante la aduana adjuntando escrito en el cual soliciten el despacho conjunto por parte de la autoridad aduanera y demás autoridades competentes y manifiesten que cumplirán con lo establecido en los lineamientos que se señalan en el primer párrafo de la presente regla.
- II. Tramiten el pedimento con la clave que corresponda de conformidad con el apéndice 2, asentando en el bloque de identificadores la clave que corresponda conforme al apéndice 8, contenido en el Anexo 22.

- III. Que los conductores de los vehículos que transportan las mercancías se encuentren registrados en el programa "FAST" de la Oficina de Aduanas y Protección Fronteriza de los Estados Unidos de América.

Cuando las autoridades competentes detecten el incumplimiento de cualquier obligación inherente a las facilidades otorgadas al amparo de la presente regla y de acuerdo a los lineamientos citados en el primer párrafo; o se detecten mercancías prohibidas o que sean objetos de ilícitos contemplados por otras leyes distintas de las fiscales, se suspenderá dicha facilidad sujetándose al procedimiento administrativo establecido en los lineamientos a que hace referencia la presente regla.

Ley 3o., 35, 36, 37, 43, 102, 144, Reglamento 64, RGCE Anexo 22

Depositario de mercancía embargada

- 3.7.29.** Para los efectos del artículo 203 del Reglamento, la autoridad aduanera podrá nombrar al contribuyente visitado como depositario de la maquinaria y equipo, o mercancía que por sus características sea de difícil manejo, requiera de un cuidado especial o de instalaciones específicas para mantenerla, y que no exista peligro inminente de que el contribuyente realice cualquier maniobra tendiente a evadir el cumplimiento de sus obligaciones fiscales.

Para efectos de lo anterior, la autoridad deberá señalar en el acta respectiva que no cuenta con lo necesario para llevar a cabo el traslado y/o mantenimiento de este tipo de mercancía.

Ley 150, 151, 155, Reglamento 203

Rectificación de pedimentos de empresas con revisión en origen

- 3.7.30.** Para los efectos de los artículos 98 de la Ley y 148 del Reglamento, las empresas que cuenten con la autorización, para importar mercancías mediante el procedimiento de revisión en origen, podrán rectificar, mediante agente aduanal, agencia aduanal o apoderado aduanal, los datos inexactos contenidos en los siguientes campos del pedimento presentado para el despacho de las mercancías:

- I. Número de la secuencia de la fracción en el pedimento.
- II. Fracción arancelaria.
- III. Clave de la unidad de medida de comercialización.
- IV. Cantidad de mercancía conforme a la unidad de medida de comercialización.
- V. Clave correspondiente a la unidad de medida de aplicación de la TIGIE.
- VI. Cantidad correspondiente conforme a la unidad de medida de la TIGIE.
- VII. Descripción de las mercancías.
- VIII. Importe de precio unitario de la mercancía.
- IX. Marcas, números de identificación y total de los bultos.

Ley 35, 89, 98, 100, Reglamento 147, 148

Cumplimiento de regulaciones y restricciones no arancelarias omitidas

- 3.7.31.** Para los efectos del artículo 183-A, fracción IV de la Ley, en relación con los artículos 42, fracciones II, III y IX del CFF y 152 de la Ley, los contribuyentes sujetos al ejercicio de las facultades de comprobación posteriores al despacho aduanero, podrán cumplir con las regulaciones y restricciones no arancelarias, dentro de los treinta días siguientes a que la autoridad les haya dado a conocer las irregularidades detectadas en la revisión, de conformidad con la ficha de trámite 79/LA "Aviso de cumplimiento de regulaciones y restricciones no arancelarias omitidas", contenida en el Anexo 2, a efecto de que las mercancías no pasen a propiedad del Fisco Federal.

Sin perjuicio de las demás sanciones aplicables, dentro de los treinta días indicados en el párrafo anterior, los contribuyentes deberán transmitir y presentar el pedimento de rectificación tramitado para tal fin y anexar el documento digital o electrónico que compruebe el cumplimiento con las regulaciones y restricciones no arancelarias omitidas, de conformidad con los artículos 36 y 36-A de la Ley, en relación con la regla 3.1.31.

Lo establecido en la presente regla no será aplicable tratándose de vehículos usados.

Ley 36, 36-A, 89, 152, 178, 183-A, LCE 17-A, 20, CFF 42, RGCE 1.2.2., 3.1.31., Anexo 2

Importación y exportación de hidrocarburos, productos petrolíferos, productos petroquímicos y azufre (Anexo 14)

3.7.32. Para los efectos de los artículos 11, 37, fracciones I y III, 37-A, 43, 56 y 84 de la Ley y la regla 3.1.31., los contribuyentes que realicen actividades de conformidad con la Ley del Sector Hidrocarburos y que importen o exporten hidrocarburos, productos petrolíferos, productos petroquímicos, azufre y cualquier otra mercancía de las señaladas en el Anexo 14, estarán a lo siguiente:

- I. Podrán promover el despacho de las mercancías, en los siguientes términos:
 - a) Cuando sean transportadas vía terrestre, tramitando un pedimento consolidado semanal, en el que se podrán incluir las operaciones de importación o exportación definitivas efectuadas de lunes a domingo, presentando el pedimento a más tardar el día viernes de la semana siguiente a aquella en la que se realizaron las operaciones.
 - b) Cuando sean transportadas vía marítima, tramitando un pedimento consolidado semanal, en el que se podrán incluir las operaciones de exportación definitiva efectuadas de lunes a domingo, presentando el pedimento a más tardar el día viernes de la semana siguiente a aquella en la que se realizaron las operaciones.

Para los efectos de la regla 2.4.3., el aviso de salida deberá presentarse de manera electrónica por lo menos tres horas antes de la salida de la embarcación de territorio nacional.

Tratándose de operaciones de importación definitiva, podrán presentar un pedimento consolidado semanal en el que se podrán incluir las operaciones efectuadas de lunes a domingo, presentando el pedimento a más tardar el día viernes de la semana siguiente, a aquella en la que hubiere finalizado la última descarga de la mercancía en el puerto de que se trate y en la aduana que corresponda a su circunscripción.

Para efectos del párrafo anterior, se deberá presentar el formato B12 "Aviso electrónico de importación y de exportación", contenido en el Anexo 1, por cada descarga, considerando el reporte de inspección, el cual será entregado electrónicamente dentro de los cinco días siguientes a aquel en que se obtenga el mismo y que no podrá ser mayor al plazo señalado para presentar el pedimento, así como anexo al pedimento en documento digital. El tiempo de descarga de la mercancía no podrá ser mayor a diez días naturales, contados a partir del amarre o atraque de la embarcación que transporte las mercancías.

Para los efectos de la regla 2.4.3., el aviso de arribo deberá presentarse de manera electrónica por lo menos tres horas antes de la entrada de la embarcación a territorio nacional.

- c) Cuando sean transportadas por tuberías o ductos, efectuada la lectura de los medidores en el mes de calendario que se lleve a cabo la entrada o salida de las mercancías del territorio nacional, podrán presentar un pedimento mensual a más tardar el día seis del mes de calendario siguiente a aquel en el que se realizó la entrada o salida de las mercancías del país.

Los procesos aduaneros señalados en los incisos anteriores, no limitan las facultades de las autoridades aduaneras, mismas que podrán en cualquier momento ejercer las facultades de inspección y comprobación establecidas en la legislación aduanera e incluso solicitando que las mercancías permanezcan en el respectivo recinto.

- II. Quienes opten por el despacho a que se refiere la presente regla, deberán de cumplir además de las formalidades que establezcan las disposiciones jurídicas aplicables con lo siguiente:
 - a) Para los efectos de los pedimentos que se transmitan conforme a lo establecido en los incisos a) y b), fracción I de la presente regla, deberán por cada remesa transmitir al SEA, la información a que se refieren los artículos 37-A y 59-A de la Ley, sujetándose en lo aplicable al procedimiento establecido en dichos

preceptos y demás aplicables, esto es, transmitir en documento electrónico a las autoridades aduaneras, la información referente a las mercancías que introduzcan o extraigan del territorio nacional, empleando la e.firma o sello digital y proporcionando al momento del despacho una impresión del formato B12 "Aviso electrónico de importación y de exportación", contenido en el Anexo 1.

- b) Declarar las claves que correspondan conforme a los apéndices 2 y 8, contenidos en el Anexo 22.
- c) En su caso, ajustar la cantidad de las mercancías declaradas en el pedimento consolidado, mediante la rectificación correspondiente, declarando las claves que correspondan, conforme a los apéndices 2 y 8, contenidos en el Anexo 22. En el pedimento de rectificación, se deberá declarar el número del pedimento consolidado que se rectifica y transmitir a las autoridades aduaneras, la información y/o documentación que justifique los ajustes.

Para los efectos del párrafo anterior, se deberán cubrir las contribuciones y aprovechamientos que correspondan y, en su caso, las actualizaciones y recargos que resulten aplicables.

Cuando se determinen cantidades a favor del contribuyente por concepto del pago de impuestos al comercio exterior o, en su caso, cuotas compensatorias, se podrán compensar las mismas contra los mencionados impuestos y cuotas compensatorias que estén obligados a pagar en otras operaciones, debiendo observar las disposiciones jurídicas aplicables en materia de compensación, así como al artículo 138 del Reglamento.

Para los efectos del artículo 89 de la Ley, la rectificación de los datos contenidos en el pedimento para aumentar o disminuir la cantidad y por tanto, el valor en aduana de las mercancías, no requerirán de la autorización a que se refiere la regla 6.1.1. En caso de que se aumente la cantidad, por tanto, el valor en aduana y haya transcurrido un mes después de la fecha en que se presentó ante la aduana el pedimento consolidado, se generarán recargos y actualizaciones.

En el caso en los que, en ejercicio previo, el monto global de las contribuciones que deriven de los pedimentos de rectificación conforme a la presente regla, represente un incremento de un 5% del total de las contribuciones declaradas y pagadas en los pedimentos consolidados respectivos, el interesado no podrá acogerse a las facilidades establecidas en el párrafo anterior, durante el ejercicio inmediato posterior.

- d) La presentación de los pedimentos, se deberá realizar de manera electrónica, una vez que los mismos hayan sido validados por el SEA y pagados, se entenderá activado el mecanismo de selección automatizado, por lo que no será necesaria la presentación física ante la aduana del pedimento.
- e) Tratándose de productos petrolíferos, contar con el documento que acredite el cumplimiento de la "NOM-016-CRE-2016, Especificaciones de calidad de los petrolíferos", publicada en el DOF el 29 de agosto de 2016 y sus posteriores modificaciones.

III. Para los efectos del artículo 36-A, fracción I, incisos a) y b) y fracción II, inciso a) de la Ley, en la importación o exportación de los hidrocarburos, productos petrolíferos, productos petroquímicos, azufre y cualesquiera otras mercancías contenidas en el Anexo 14, los interesados podrán transmitir a las autoridades aduaneras, los documentos que se indican conforme a lo siguiente:

- a) En la importación, los conocimientos de embarque, manifiestos de carga o documentos de transporte que correspondan, certificados de peso o volumen y documentos equivalentes, podrán estar a nombre de los contribuyentes que realicen actividades de conformidad con la Ley del Sector Hidrocarburos o la Ley de Hidrocarburos, publicada en el DOF el 11 de agosto de 2014, por lo tanto, los citados documentos podrán estar a nombre de sus empresas subsidiarias y/o filiales.

- b) En la exportación, los pedimentos o CFDI, podrán estar a nombre de los contribuyentes que realicen actividades de conformidad con la Ley del Sector Hidrocarburos o la Ley de Hidrocarburos, publicada en el DOF el 11 de agosto de 2014 y a nombre de sus empresas subsidiarias.
- c) En los conocimientos de embarque, manifiestos de carga o certificados de peso o volumen, podrán aparecer como embarcadores de los contribuyentes que realicen actividades de conformidad con la Ley del Sector Hidrocarburos o la Ley de Hidrocarburos, publicada en el DOF el 11 de agosto de 2014, sus empresas subsidiarias y/o filiales.

Ley 6o., 11, 36, 36-A, 37, 37-A, 43, 56, 59-A, 84, 89, 96, 102, Ley de Hidrocarburos, Ley del Sector Hidrocarburos, Reglamento 39, 42, 138, RGCE 1.2.1., 2.4.3., 3.1.31., 6.1.1., Anexos 1, 10, 14 y 22

Exportación temporal de dispositivos electrónicos o de radio frecuencia

3.7.33.

Para los efectos de los artículos 113, 115 y 116, fracción IV de la Ley, los exportadores podrán realizar la salida del territorio nacional a los Estados Unidos de América, sin que se requiera de pedimento para su exportación temporal ni para su retorno, tratándose de las mercancías identificadas como dispositivos electrónicos o de radiofrecuencia de localización, distintos de los integrados en los medios de transporte, que permitan conocer la geolocalización a través de sistemas de posicionamiento global vía satelital, de las mercancías objeto de operaciones de comercio exterior entre otras, nacionales o nacionalizadas, así como la información registrada con sus propios sensores, tales como la presión atmosférica, humedad, condiciones de luz y temperatura a que se encuentran sujetas las mismas, con salidas y entradas múltiples, siempre que dichos dispositivos tengan como propósito garantizar el traslado de las mercancías de comercio exterior y cumplan con las condiciones de control y de entrega de información establecidas en la presente regla para efectos del análisis y estudio de las operaciones de comercio exterior.

Para la utilización de los dispositivos electrónicos o de radiofrecuencia de localización a que se refiere el primer párrafo de la presente regla, los importadores, exportadores, agentes aduanales, agencias aduanales o apoderados aduanales, deberán declarar en el pedimento la clave del identificador que corresponda de conformidad con el apéndice 8, contenido en el Anexo 22, asentando los números de identificación (número de serie, modelo y marca) de los dispositivos utilizados, en el caso de operaciones con aviso consolidado, la información deberá señalarse en el campo de observaciones del aviso consolidado y del documento transmitido conforme a los artículos 37-A, y 59-A de la Ley.

Los importadores y exportadores, agentes aduanales, agencias aduanales o apoderados aduanales, deberán llevar un registro de todos los dispositivos electrónicos o de radiofrecuencia de localización que utilicen para el ingreso o salida de mercancías de comercio exterior del territorio nacional, debiendo identificar el número de serie, modelo y marca, con sus respectivas fechas de entrada y salida del territorio nacional, en aquellos casos en que los dispositivos electrónicos o de radiofrecuencia de localización sean de procedencia extranjera, adicionalmente, deberán registrar el número de pedimento con el que fue importado definitivamente, así como el número del pedimento con que se despachó la mercancía a la que se adhirió dicho dispositivo.

Quienes provean el servicio de los dispositivos electrónicos o de radiofrecuencia de localización a que se refiere la presente regla, a los importadores y exportadores, presentarán reporte semanal a la ANAM, con los datos sobre la geolocalización, remitente, destinatario, tiempos de tránsito y eventos de excepción durante su traslado, a través de archivos planos entregados en medios magnéticos o por correo electrónico.

La facilidad establecida en esta regla, será aplicable siempre que quienes provean del servicio de los dispositivos electrónicos o de radiofrecuencia de localización, los importadores y exportadores, proporcionen la información y cumplan con los controles establecidos en la misma, por lo que en caso de incumplimiento la empresa proveedora, importadora o exportadora, sus socios accionistas o cualquier parte relacionada, no podrán acogerse a la facilidad.

Lo señalado en la presente regla, no podrá ser aplicable a las operaciones realizadas de conformidad con la regla 3.7.5.

Ley 6o., 37-A, 40, 41, 43, 59-A, 113, 115, 116, RGCE 3.7.5., Anexo 22

Causales de cancelación de la autorización de Empresas de mensajería y paquetería

3.7.34. Para los efectos del artículo 88 ter de la Ley, la DGJA cancelará la autorización de las Empresas de mensajería y paquetería cuando estas se ubiquen en cualquiera de los siguientes supuestos:

- I. Presenten y/o declaren documentación o información falsa, alterada o con datos falsos en cualquier trámite relacionado con la solicitud de autorización o prórroga de Empresas de mensajería y paquetería a que se refiere la regla 3.7.3.
- II. Incumpla con alguna de las obligaciones señaladas en el artículo 88 bis y 88 ter de la Ley, en la regla 3.7.4., con alguno de los requisitos señalados en la ficha de trámite 78/LA "Solicitud de autorización y prórroga de Empresas de mensajería y paquetería", contenida en el Anexo 2 o realicen el despacho de mercancías en contravención a las reglas 3.7.5. y 3.7.35.

Tratándose de las obligaciones señaladas en la regla 3.7.4., fracciones I y II, se considerará que se actualiza la presente causal de cancelación cuando la Empresa de mensajería y paquetería incumpla con lo señalado en el último párrafo de la citada regla, por más de tres ocasiones en un año.
- III. Se encuentre en el listado de empresas publicadas por el SAT a que se refieren los artículos:
 - a) 69 del CFF, con excepción de la fracción VI;
 - b) 69-B, cuarto párrafo del CFF; o
 - c) 69-B Bis, noveno párrafo del CFF.
- IV. No cuente con certificados de sellos digitales vigentes, o se ubique en alguno de los supuestos señalados en el artículo 17-H Bis del CFF.
- V. Se encuentre como no localizado en su domicilio fiscal o el estatus de este sea inexistente.
- VI. No realice el despacho aduanero en términos de la regla 3.7.5., por lo menos cinco veces al mes, durante los últimos seis meses.
- VII. Se le haya emitido y notificado la resolución que determine que emite falsos comprobantes fiscales, en términos del artículo 49 Bis del CFF.

Cuando se detecten posibles inconsistencias relacionadas con alguno de los supuestos de cancelación señalados en la presente regla, la DGJA requerirá a la Empresa de mensajería y paquetería a efecto de que manifieste lo que a su derecho convenga y aporte la documentación e información que considere pertinentes para desvirtuar los hechos que llevaron a la autoridad a notificarlos, para que en un plazo de diez días contados a partir de que surta efectos la notificación, realice la aclaración correspondiente.

Las Empresas de mensajería y paquetería a las que se les hubiese cancelado la autorización, no podrán acceder a una nueva hasta transcurrido un plazo de tres años contados a partir de que se notifique la resolución.

Ley 14, 14-A, 59, 88 bis, 88 ter, CFF 17-H Bis, 17-K, 27, 49 Bis, 69, 69-B, 69-B Bis, 130, Reglamento del CFF 29, RGCE 1.2.2., 3.7.3., 3.7.4., 3.7.5., 3.7.35., Anexo 2

Determinación de contribuciones por la importación de mercancías a través del procedimiento simplificado efectuado por Empresas de mensajería y paquetería

3.7.35. Para los efectos del artículo 88 bis, quinto párrafo de la Ley y de la regla 3.7.5., las contribuciones que se causen con motivo de la importación de mercancías efectuada a través del procedimiento simplificado, se determinarán de conformidad con lo siguiente:

- I. Se aplicará al valor de las mismas una tasa global del 33.5%.
- II. Para los efectos de los artículos 5.6 (f) del TLCP; 5.7 (f) del PAAP y 5.7 (1), (f) del TIPAT, tratándose de envíos de mercancías provenientes de algún país Parte de dichos tratados cuyo valor en aduana no exceda de 1 (un) dólar de los Estados Unidos de América o su equivalente en moneda nacional o extranjera, se efectuará su despacho sin el pago del IGI y del IVA, siempre que las mismas:

- a) Se encuentren amparadas con una guía aérea o conocimiento de embarque y el valor consignado en estos no exceda al monto señalado en la presente fracción;
 - b) No se encuentren sujetas al cumplimiento de regulaciones y restricciones no arancelarias, y
 - c) Se pague la cuota del DTA, establecida en el artículo 49, fracción IV de la LFD.
- III. Para los efectos del artículo 7.8 (1), (f), (ii) del T-MEC, en envíos provenientes de algún país Parte de dicho tratado:
- a) Tratándose de mercancías cuyo valor en aduana no exceda de 50 (cincuenta) dólares de los Estados Unidos de América o su equivalente en moneda nacional o extranjera, se efectuará el despacho de las mercancías sin el pago del IGI y del IVA, siempre que las mismas:
 - 1. Se encuentren amparadas con una guía aérea o conocimiento de embarque y el valor consignado en estos no exceda al monto señalado en el presente inciso;
 - 2. No se encuentren sujetas al cumplimiento de regulaciones y restricciones no arancelarias, y
 - 3. Se pague la cuota del DTA, establecida en el artículo 49, fracción IV de la LFD.
 - b) Tratándose de mercancías cuyo valor en aduana sea superior a 50 (cincuenta) dólares de los Estados Unidos de América o su equivalente en moneda nacional o extranjera y no exceda de 117 (ciento diecisiete) dólares de los Estados Unidos de América o su equivalente en moneda nacional o extranjera, se aplicará al valor de las mercancías una tasa global del 17%, siempre que las mismas:
 - 1. Se encuentren amparadas con una guía aérea o conocimiento de embarque y el valor consignado en estos no exceda al monto señalado en el presente inciso, y
 - 2. No se encuentren sujetas al cumplimiento de regulaciones y restricciones no arancelarias.
 - c) Tratándose de mercancías cuyo valor en aduana sea superior a 117 (ciento diecisiete) dólares de los Estados Unidos de América o su equivalente en moneda nacional o extranjera, se aplicará al valor de las mercancías una tasa global del 19%, siempre que las mismas:
 - 1. Se encuentren amparadas con una guía aérea o conocimiento de embarque, y
 - 2. No se encuentren sujetas al cumplimiento de regulaciones y restricciones no arancelarias.

Lo señalado en la presente regla no será aplicable tratándose de los supuestos señalados en la regla 3.7.6., en cuyo caso se aplicarán las tasas globales que correspondan, de conformidad con la citada regla.

Para los efectos del artículo 7.8 (1), (f), último párrafo del T-MEC, tratándose de la importación de las mercancías a que se refiere la fracción III, incisos a) y b) de la presente regla, las Empresas de mensajería y paquetería que cuenten con la autorización a que se refiere la regla 3.7.3., podrán realizar la determinación y el pago de las contribuciones correspondientes de manera periódica y previa a su presentación ante la aduana para su despacho aduanero, después de las 18:00 horas.

TLCP 5.6, PAAP 5.7, TIPAT 5.7, T-MEC 7.8., Ley 59, 88 bis, LFD 49, RGCE 3.7.3., 3.7.5., 3.7.6.

Título 4. Regímenes Aduaneros

Capítulo 4.1. Definitivos de Importación y Exportación

Exportación sin pedimento de mercancías para mantenimiento de medios de transporte

- 4.1.1.** Para los efectos del artículo 94 del Reglamento, las mercancías necesarias para el mantenimiento de los medios de transporte que arriben a puertos marítimos o aeropuertos mexicanos, podrán ser exportadas definitivamente sin utilización de pedimento, presentando para ello promoción por escrito libre, ante la aduana que corresponda, en la que se señale la descripción, valor unitario, cantidad y la clase de mercancías.

Ley 61, Reglamento 92, 93, 94, RGCE 1.2.2.

Exportación consolidada por varios agentes aduanales o agencias aduanales en Cd. Hidalgo

- 4.1.2.** Para los efectos del artículo 42 del Reglamento, se podrá efectuar por la aduana de Ciudad Hidalgo, con sede en Ciudad Hidalgo, Chiapas, la exportación de mercancías de diferentes exportadores en un mismo vehículo, amparadas por varios pedimentos y tramitadas por un máximo de tres agentes aduanales o agencias aduanales diferentes, siempre que se cumpla con el siguiente procedimiento:

- I. Se deberán sujetar al horario establecido en la aduana para el despacho de este tipo de operaciones.
- II. Deberán tramitar el pedimento correspondiente a cada exportador y someter al mecanismo de selección automatizado todos los pedimentos que amparen la mercancía transportada en el mismo vehículo.
- III. El resultado del mecanismo de selección automatizado se aplicará según corresponda a cada pedimento y no podrá retirarse el vehículo hasta que concluya el reconocimiento aduanero de las mercancías que, en su caso, haya determinado el mecanismo antes citado.

Cuando con motivo del reconocimiento aduanero, verificación de mercancías en transporte o del ejercicio de las facultades de comprobación, la autoridad aduanera detecte mercancías que no cumplen con regulaciones y restricciones no arancelarias o mercancías excedentes o no declaradas, todos los agentes aduanales o agencias aduanales serán responsables de las infracciones cometidas, cuando no se pueda individualizar la comisión de la infracción, independientemente de la responsabilidad en que pudiera incurrir el transportista.

Ley 36, 36-A, 37, 37-A, 43, 53, 59-A, 102, 151, 158, Reglamento 42

Programa de devolución de aranceles (Draw back) para exportaciones definitivas

- 4.1.3.** Para los efectos de los artículos 2o., fracción IX, 52, primer párrafo y 63-A de la Ley, quienes efectúen la importación definitiva de mercancías podrán solicitar la devolución del IGI con motivo de su posterior exportación definitiva, en los términos de los artículos 3o., fracción I, 3-B y 3-C del "Decreto que Establece la Devolución de Impuestos de Importación a los Exportadores", publicado en el DOF el 11 de mayo de 1995 y sus posteriores modificaciones, siempre que tratándose de los insumos o mercancías que sean objeto de transferencia a empresas con Programa IMMEX de conformidad con el artículo 8 del Decreto IMMEX, sean efectuados mediante pedimentos o pedimentos consolidados tramitados en los términos de la regla 4.3.21.

En el caso establecido en el artículo 3-C del "Decreto que Establece la Devolución de Impuestos de Importación a los Exportadores", publicado en el DOF el 11 de mayo de 1995 y sus posteriores modificaciones, antes citado, se deberá declarar en el pedimento que ampare la exportación definitiva virtual, la clave del identificador que de acuerdo con el apéndice 8, contenido en el Anexo 22, corresponda a las operaciones efectuadas aplicando la proporción determinada de conformidad con las reglas 21., de la Resolución del T-MEC, 6.9., de la Resolución de la Decisión, 6.9., de la Resolución del TLCAELC o 6.9., de la Resolución del ACC, según sea el caso, así como la proporción correspondiente.

Resolución del T-MEC 21., Resolución de la Decisión 6.9., Resolución del TLCAELC 6.9., Resolución del ACC 6.9., Ley 2o, 36, 36-A, 37, 37-A, 52, 63-A, 102, 108, 110, Decreto que Establece la Devolución de Impuestos de Importación a los Exportadores 3o, 3-B y 3-C, Decreto IMMEX 8, RGCE 4.3.21., Anexo 22

Capítulo 4.2. Temporal de Importación para Retornar al Extranjero en el Mismo Estado**Importación temporal, artículo 106, fracción I de la Ley**

4.2.1. Para los efectos del artículo 106, fracción I de la Ley, la importación temporal de remolques, semirremolques y portacontenedores, incluyendo las plataformas adaptadas al medio de transporte diseñadas y utilizadas exclusivamente para el transporte de contenedores, se deberá efectuar de conformidad con lo siguiente:

- I. Las personas interesadas deberán solicitar la transmisión, validación e impresión del formato D8 "Pedimento de importación temporal de remolques, semirremolques y portacontenedores", contenido en el Anexo 1, a la empresa autorizada conforme a la regla 1.9.12.
- II. Previa a la emisión documental del formato a que se refiere la fracción anterior, la persona autorizada deberá enviar el archivo de dicho documento debidamente llenado al SAAI, para su validación a través de la e.firma que esta le proporcione.
- III. Una vez validado el citado formato, podrá ser impreso por las personas autorizadas mediante su propio sistema, o por sus usuarios que cuenten con una terminal de alguna persona autorizada y sólo podrá amparar un remolque, semirremolque o portacontenedor.
- IV. Los remolques, semirremolques o portacontenedores, se deberán presentar conjuntamente con el formato ante la autoridad aduanera en los puntos de revisión, ubicados en los límites de la franja o región fronteriza del norte y sur del país y tratándose de aduanas marítimas, en los módulos de selección automatizada, que cuenten con enlace al SAAI y con una terminal del sistema de control de importación temporal de remolques, semirremolques y portacontenedores, para su internación al resto del país.

No se podrá efectuar la internación por los puntos de revisión que determine la ANAM.

El personal aduanero ubicado en los puntos de revisión de internación, será el encargado de certificar la internación de los remolques, semirremolques y portacontenedores para su importación temporal.

La certificación para la importación temporal y retorno de remolques, semirremolques y portacontenedores que se realice por las aduanas de Veracruz, Mexicali, Tijuana, Tecate y Ensenada, deberá realizarse ante los módulos de selección automatizados de dichas aduanas.

El retorno de remolques, semirremolques y portacontenedores podrá efectuarse por persona distinta a la que originalmente realizó la importación temporal de los mismos y por una aduana o garita distinta a aquélla en la que se certificó su importación temporal, en la que se certificará el retorno para la cancelación del formato D8 "Pedimento de importación temporal de remolques, semirremolques y portacontenedores", contenido en el Anexo 1, siempre que no se trate de las señaladas por la ANAM, en las que no se podrá llevar a cabo la internación de mercancías.

En los casos de transferencia de remolques, semirremolques o portacontenedores entre empresas concesionarias de transporte ferroviario, así como entre estas y las de autotransporte de carga, la empresa que efectúe la transferencia, deberá proporcionar en forma previa a la empresa que lo recibe, el número de folio contenido en el formato D8 "Pedimento de importación temporal de remolques, semirremolques y portacontenedores", contenido en el Anexo 1, a fin de que esta última lo proporcione al personal aduanero de la aduana dentro de cuya circunscripción territorial se haya de efectuar la transferencia.

En el caso de destrucción por accidente de los remolques, semirremolques y portacontenedores, o que los mismos hubiesen sufrido un daño que les impida el retorno al extranjero, deberá estarse a la regla 4.2.17.

La importación temporal de remolques y semirremolques, incluyendo las plataformas adaptadas al medio de transporte diseñadas y utilizadas exclusivamente para el transporte de contenedores, transportando mercancías de importación, podrá efectuarse por un plazo de sesenta días naturales, cuando sean internados al país por ferrocarril bajo el régimen de tránsito interno y únicamente podrán circular entre la estación del ferrocarril y el lugar en donde efectúen la entrega de las mercancías importadas en estos y viceversa. Cuando se

retornen al extranjero, podrán circular directamente desde el lugar de la entrega de las mercancías hasta la aduana por la que retornarán o directamente desde el lugar de la entrega de las mercancías hasta la aduana por la que ingresaron. El retorno deberá realizarse por el mismo medio por el cual fueron introducidos a territorio nacional.

Para los efectos de la presente regla, se podrá realizar el retorno extemporáneo de los remolques, semirremolques y portacontenedores que hayan sufrido un accidente o descompostura que les impida retornar al extranjero dentro del plazo establecido, siempre que haya ocurrido antes del vencimiento del mismo y se presente un aviso mediante escrito libre, a la aduana más cercana en el que señale las razones que impide el retorno oportuno, el lugar donde se encuentra el remolque, semirremolque o portacontenedor y el número del pedimento de importación temporal, acreditando el accidente o descompostura con la documentación correspondiente.

Cuando se detecte que en el formato D8 "Pedimento de importación temporal de remolques, semirremolques y portacontenedores", contenido en el Anexo 1, existan datos erróneos en el número de serie, se podrá llevar a cabo la rectificación del formato en lo que se refiere al número de serie, aun cuando se haya iniciado el ejercicio de las facultades de comprobación por parte de la autoridad aduanera, siempre que se pueda verificar que los datos referentes al número económico y modelo, corresponden a la unidad.

Tratándose de remolques, semirremolques y portacontenedores, que estando en territorio nacional no cuenten con el formato D8 "Pedimento de importación temporal de remolques, semirremolques y portacontenedores", contenido en el Anexo 1, podrán tramitarlo en los términos de la presente regla y presentarlo ante la aduana por la cual ingresaron a territorio nacional, siempre que la autoridad aduanera no hubiese iniciado sus facultades de comprobación.

Para efectos de la presente regla, en los casos en los que los remolques, semirremolques y portacontenedores importados temporalmente, transporten mercancía de exportación hacia alguna aduana fronteriza, pero por diversas situaciones dicha mercancía no vaya a ser exportada y siempre que no se haya cruzado la línea divisoria, se permitirá que el remolque, semirremolque o portacontenedor que transporta la mercancía de exportación, se introduzca nuevamente al interior del territorio nacional hacia el lugar de origen de las mercancías, para lo cual, la empresa que introdujo el remolque, semirremolque o portacontenedor, deberá realizar un nuevo trámite de importación temporal conforme a las fracciones I a la IV de la presente regla.

Ley 36, 36-A, 106, CFF 103, RGCE 1.2.1., 1.9.12., 4.2.17., Anexo 1

Importación temporal del artículo 106, fracción II, inciso a) de la Ley

4.2.2. Para los efectos de los artículos 106, fracción II, inciso a) de la Ley y 102 y 152 del Reglamento, la importación temporal de mercancías que realicen los residentes en el extranjero, estará a lo siguiente:

- I. Tratándose de importación temporal de equipo y los instrumentos musicales necesarios para el desarrollo de las actividades de los artistas extranjeros, se autorizará su permanencia en territorio nacional por un plazo de treinta días naturales, sin la necesidad de la utilización de un pedimento, siempre que al momento de su ingreso a territorio nacional, presenten ante la aduana que corresponda, promoción mediante escrito libre, en la que se comprometan a retornar la mercancía que están importando temporalmente dentro del plazo señalado y a no realizar actos u omisiones que configuren delitos o infracciones por el indebido uso o destino de las mismas, indicando el motivo y duración de su viaje, fecha de retorno al extranjero y relación detallada de la mercancía, así como señalar nombre, denominación o razón social, dirección y teléfono de su representante en México o de su centro de operaciones.

Cuando el peso de la mercancía sea superior a 1,500 kilogramos, el trámite se realizará por la aduana de carga, mediante pedimento conforme al procedimiento señalado en el artículo 152 del Reglamento.

- II. Tratándose de la importación temporal de maquinaria y aparatos necesarios para cumplir un contrato derivado de licitaciones o concursos públicos, por el plazo de vigencia del contrato respectivo, se deberá presentar la solicitud de conformidad con la ficha de trámite 80/LA "Solicitud de autorización para residentes en el extranjero para importar temporalmente maquinaria y aparatos, derivado de licitaciones o concursos públicos por el plazo de vigencia del contrato respectivo", contenida en el Anexo 2.

Los residentes en el extranjero, que tengan en su poder maquinaria y equipo que hayan sido importados temporalmente para cumplir un contrato de prestación de servicios, derivado de licitaciones o concursos públicos y que se encuentren dentro del plazo autorizado para su permanencia en territorio nacional, podrán solicitar la ampliación del plazo de permanencia de la mercancía en el territorio nacional, de conformidad con la ficha de trámite 81/LA "Solicitud de autorización para la ampliación del plazo de importación temporal de maquinaria y aparatos derivado de licitaciones o concursos públicos", contenida en el Anexo 2.

- III. El aviso a que se refiere el artículo 152, fracción III del Reglamento, deberá transmitirse de conformidad con la ficha de trámite 58/LA "Aviso de importación temporal de mercancías que realicen los residentes en el extranjero", contenida en el Anexo 2.

- IV. Tratándose de mercancía importada temporalmente destinada a un espectáculo público, se autoriza prórroga por un plazo igual al que hubiera sido importada, siempre que antes del vencimiento del plazo respectivo, se realice la rectificación al pedimento de importación temporal.

En el caso de que se requiera un plazo adicional al establecido en el párrafo anterior, se podrá autorizar su ampliación hasta por el plazo de vigencia del contrato respectivo, presentando su solicitud, de conformidad con la ficha de trámite 82/LA "Solicitud de autorización para la ampliación del plazo de importación temporal de mercancía destinada a un espectáculo público", contenida en el Anexo 2.

- V. Se autoriza a las personas físicas que presten servicios profesionales de medicina que ingresen al país en forma individual o como integrantes de una brigada médica para realizar labores altruistas en los sectores o regiones de escasos recursos, a importar temporalmente, por un plazo de treinta días naturales, el equipo y los instrumentos que traigan consigo para tal efecto, sin utilizar pedimento, siempre que al momento de su ingreso a territorio nacional, presenten ante la aduana que corresponda, promoción mediante escrito libre, en la que se comprometan a retornar la mercancía que están importando temporalmente dentro del plazo señalado y a no realizar actos u omisiones que configuren delitos o infracciones por el indebido uso o destino de las mismas, indicando el motivo y duración de su viaje, fecha de retorno al extranjero y relación detallada de la mercancía, así como señalar nombre, denominación o razón social, dirección y teléfono de su representante en México o de la institución o centro donde se realizará la prestación de sus servicios, anexando carta de la institución o dependencia de salud que organice o dirija la brigada de asistencia médica.

En el caso de que se requiera un plazo adicional, se podrá autorizar la ampliación por un plazo igual al establecido en el párrafo anterior, siempre que se presente solicitud mediante escrito libre, ante la aduana que corresponda antes del vencimiento del plazo de permanencia en territorio nacional.

Cuando el peso de la mercancía sea superior a 1,500 kilogramos, el trámite se realizará por la aduana de carga, mediante pedimento conforme al procedimiento señalado en el artículo 152 del Reglamento.

- VI. Hasta por seis meses, las de equipos ferroviarios especializados montados sobre vehículos construidos o transformados, con dispositivos o aparatos diversos para realizar funciones de detección, mantenimiento o reparación de vías ferroviarias, así como los destinados al mantenimiento, detección o reparación de obras públicas.

Para estos efectos, deberán anexar al pedimento la siguiente documentación:

- a) Carta de un residente en territorio nacional que asuma la responsabilidad solidaria, en los términos del artículo 26, fracción VIII del CFF, respecto de los créditos fiscales que lleguen a causarse por incumplir con la obligación de retornar dichas mercancías.
- b) Copia del documento equivalente donde consten las características técnicas de las mercancías con su traducción al idioma español.
- c) Copia del contrato de prestación de servicios que requiera la importación de dichas mercancías para su cumplimiento, con su traducción al idioma español.
- d) Copia del contrato de arrendamiento del equipo especializado, celebrado con la empresa extranjera, con su traducción al idioma español.
- e) El aviso a que se refiere el artículo 152, fracción III del Reglamento, deberá transmitirse de conformidad con la ficha de trámite 58/LA "Aviso de importación temporal de mercancías que realicen los residentes en el extranjero", contenida en el Anexo 2.

VII. Los residentes en el extranjero que no se ubiquen en los supuestos de las fracciones I, II, V y VI de la presente regla, podrán importar mercancías con una finalidad específica, siempre que cumplan con lo siguiente:

- a) Presenten ante la aduana que corresponda un escrito libre en el que, bajo protesta de decir verdad, señalen los datos generales de identificación de la persona que utilizará las mercancías en territorio nacional, la descripción específica de las mismas y el lugar (es) donde se localizarán, así como que se comprometen a retornar la mercancía que están importando temporalmente dentro del plazo señalado en la Ley y a no realizar actos u omisiones que configuren delitos o infracciones por el indebido uso o destino de las mismas. Dicho escrito deberá contener los datos generales de identificación del residente en el extranjero.
- b) Presenten anexo al pedimento de importación temporal, carta del residente en territorio nacional en donde asuma la obligación de retornar al extranjero la mercancía importada temporalmente dentro del plazo establecido en la Ley, así como la responsabilidad solidaria en términos del artículo 26, fracción VIII del CFF, respecto de los créditos fiscales que lleguen a derivarse por no efectuar dicho retorno. Dicha carta deberá contener los datos generales de identificación del residente en territorio nacional.
- c) Anexen copia del documento que compruebe la relación jurídica que existe entre el residente en el extranjero y el residente en territorio nacional y que la misma involucra la mercancía que se pretende importar temporalmente.

VIII. Se podrán importar temporalmente, aquellas mercancías de su propiedad, que tengan como finalidad atender alguna situación de emergencia, en la que se requiera el ingreso de vehículos especiales o adaptados, de bomberos, ambulancias y clínicas móviles; el equipo propio o indispensable de esos vehículos, tales como instrumentos accesorios o de auxilio, partes y equipos integrados al vehículo necesarios para su función y la seguridad de las personas, inclusive, equipo especializado, piezas de recambio, sus consumibles como aceites, lubricantes, combustibles y carburantes, entre otros, que vaya a emplear el vehículo, cuando tengan el carácter de indispensables; así como sus herramientas y accesorios; siempre que se cumpla con lo siguiente:

- a) Presenten el formato A1 "Autorización de importación temporal", contenido en el Anexo 1, en el que, bajo protesta de decir verdad, señalen los datos de identificación del residente en el extranjero, acreditando la propiedad de las mercancías que se utilizarán en la situación de emergencia, los datos de la unidad administrativa de la Entidad Federativa que coordinará los trabajos que se realicen para atender la situación de emergencia de que se trate, motivo o justificación de la internación temporal de las mercancías, y el o los lugares donde se localizarán estas; así como, señalar que se comprometen a retornar las mercancías que están importando temporalmente dentro de un plazo de seis meses y a no realizar actos u omisiones que configuren delitos o infracciones por el indebido uso o destino de las mismas.

- b) Anexar a la documentación anterior, carta del funcionario autorizado por la(s) Entidad(es) Federativa(s) a la(s) que se le(s) brindará auxilio por situación de emergencia, en la que asuma la obligación de retornar al extranjero las mercancías importadas temporalmente dentro del plazo establecido de seis meses, así como la responsabilidad solidaria en términos del artículo 26, fracción VIII del CFF, respecto de los créditos fiscales que lleguen a derivarse por no efectuar dicho retorno.

El retorno de las mercancías deberá realizarse por la misma aduana por la que se tramitó su ingreso a territorio nacional.

No se podrán importar mercancías que se encuentren sujetas a regulaciones o restricciones no arancelarias y no se requerirá comprobar el retorno al extranjero de las mercancías que, por su naturaleza o destino, se consuman durante la situación de emergencia.

Cuando en el ejercicio de sus facultades de comprobación, las autoridades detecten que la mercancía importada temporalmente no se encuentra en el o los lugares señalados por el residente en el extranjero, se entenderá que las mismas se encuentran ilegalmente en el país.

Ley 2o., 53, 61, 89, 106, 113, CFF 26, Reglamento 100, 102, 152 RGCE 1.2.1., 1.2.2., Anexos 1 y 2

Muestras en importación temporal

- 4.2.3.** Para los efectos del artículo 106, fracción II, inciso d) de la Ley, las muestras y muestrarios destinados a dar a conocer mercancías, son aquellos que reúnen los requisitos a que se refiere la regla 3.1.2.

Las muestras destinadas a análisis y pruebas de laboratorio para verificar el cumplimiento de normas de carácter internacional, podrán importarse hasta por seis meses, siempre que el interesado solicite autorización de la DGOA mediante un escrito libre, en el que deberá señalar la descripción, fracción arancelaria y NICO de las mercancías, la descripción del proceso de análisis o prueba a la que se someterá, nombre, denominación o razón social y la clave en el RFC del laboratorio que efectuará el análisis o prueba de laboratorio.

Las mercancías o productos resultantes del análisis o prueba deberán retornarse al extranjero o destruirse de conformidad con el procedimiento establecido en el artículo 142 del Reglamento y en la regla 4.3.5.

Ley 94, 106, 107, 109, Reglamento 142, RGCE 1.2.2., 3.1.2., 4.3.5.

Importación temporal de mercancías de visitantes (vehículos)

- 4.2.4.** Para los efectos del artículo 106, fracción II, inciso e) de la Ley, las importaciones temporales deberán cumplir con los requisitos del artículo 158 del Reglamento.

Ley 106, 182, Reglamento 158

Importación temporal de embarcaciones de recreo y deportivas

- 4.2.5.** Para los efectos de los artículos 106, fracción V, inciso a) de la Ley y 161 del Reglamento, se autoriza al BANJERCITO para operar los Módulos CIITEV, realizar el trámite, registro y control de las importaciones temporales de embarcaciones de recreo y deportivas, del tipo lancha, yate o velero, de más de cuatro y medio metros de eslora incluyendo los remolques para su transporte, y recibir el pago por concepto de trámite de la importación temporal.

Los extranjeros o mexicanos residentes en territorio nacional o en el extranjero, podrán realizar la importación temporal de las embarcaciones con las características citadas en el párrafo anterior, mediante el siguiente procedimiento:

- I. La importación temporal se realizará mediante el permiso de importación temporal de embarcaciones, en formato impreso o digital, siempre que se cumpla con los siguientes requisitos:
 - a) Acreditar su identidad con copia simple de la identificación oficial, en el caso del capitán de la embarcación con la Libreta de Mar, siempre que se encuentren vigentes y no existan indicios de haber sido alteradas o falsificadas.

- b) Acreditar la propiedad de la embarcación y del remolque, debiendo presentar una copia simple de cualquiera de los documentos a que se refiere el artículo 161, fracción II del Reglamento, que contengan los datos de identificación de la embarcación (nombre, marca, año-modelo, tipo y número de serie).

El contrato de fletamento o arrendamiento a que se refiere el artículo del Reglamento mencionado en el párrafo anterior, deberá ser acompañado con la carta del propietario que autorice la importación temporal al país de la embarcación.

En el caso de que el trámite de importación temporal de la embarcación lo realice una tercera persona a nombre del propietario, se deberá de presentar una carta poder expedida por el propietario a favor de quien realiza el trámite, anexando copia simple de su identificación oficial.

- c) Cubrir a favor del BANJERCITO, el pago por concepto del trámite para la importación temporal de embarcaciones.

II. El trámite y el pago para obtener el permiso de importación temporal de la embarcación que corresponda, deberá realizarse en la forma de pago establecida, dependiendo del lugar donde se adquiera dicho permiso, siendo en:

- a) Módulos CIITEV ubicados en las aduanas de entrada a territorio nacional, se deberá cubrir una cantidad equivalente en moneda nacional a 51 (cincuenta y uno) dólares de los Estados Unidos de América más IVA, el pago podrá ser en efectivo, o con tarjeta de crédito o débito internacional.

- b) Módulos CIITEV ubicados en los Consulados de México en Estados Unidos de América ubicados en: Chicago, Illinois; Austin, Dallas y Houston, Texas; Los Ángeles, San Bernardino y Sacramento, California; Albuquerque, Nuevo México; Denver, Colorado y Phoenix, Arizona, se deberá cubrir una cantidad equivalente en moneda nacional a 51 (cincuenta y uno) dólares de los Estados Unidos de América más IVA, el pago será únicamente mediante tarjeta de crédito o débito internacional.

El interesado podrá tramitar su permiso hasta con seis meses de anticipación a la fecha de ingreso de la embarcación a territorio nacional.

- c) Vía internet, a través de la página electrónica, www.gob.mx/banjercito; se deberá cubrir una cantidad equivalente en moneda nacional a 45 (cuarenta y cinco) dólares de los Estados Unidos de América más IVA, el pago será únicamente mediante tarjeta de crédito o débito internacional. En este caso, el interesado deberá enviar al BANJERCITO la documentación que ampare los requisitos establecidos en la presente regla, en documento digital durante el trámite para la obtención del permiso. Será responsabilidad exclusiva del importador, verificar el correcto y adecuado registro de los datos solicitados y cumplir con los requisitos y condiciones establecidas para la importación temporal de embarcaciones.

El interesado podrá tramitar su permiso en un plazo de entre diez y sesenta días de anticipación a la fecha de ingreso de la embarcación a territorio nacional.

El BANJERCITO remitirá al interesado confirmación electrónica del trámite y en un plazo no mayor a siete días posteriores a la confirmación, enviará al domicilio señalado por el interesado el permiso de importación temporal de embarcaciones correspondiente.

- d) Vía aplicación móvil que se descargue para ser instalada y ejecutada en dispositivos tales como teléfonos inteligentes, tabletas, entre otros, a través la página electrónica www.gob.mx/banjercito, se deberá cubrir una cantidad equivalente en moneda nacional a 45 (cuarenta y cinco dólares) más IVA, el pago será únicamente mediante tarjeta de crédito o débito internacional, en este último caso el interesado deberá enviar al BANJERCITO la documentación que ampare los requisitos establecidos en la presente regla en documento digital durante el trámite para la obtención del permiso. Será responsabilidad exclusiva del importador verificar el correcto y adecuado registro de los datos solicitados y cumplir con los requisitos y condiciones establecidas para la importación temporal de embarcaciones.

De ser procedente la solicitud, el interesado podrá tramitar su permiso en un plazo de entre diez y sesenta días de anticipación a la fecha de ingreso de la embarcación a territorio nacional.

El BANJERCITO remitirá al interesado confirmación electrónica del trámite y enviará simultáneamente al correo electrónico señalado por el interesado el permiso de importación temporal de embarcaciones en documento digital.

III. El plazo a que se sujetará la importación temporal de la embarcación será de cinco años y se empezará a computar a partir de la fecha de inicio de la vigencia del permiso de importación temporal de embarcaciones, pudiendo realizar entradas y salidas múltiples con su embarcación durante la vigencia del permiso de importación temporal. Para registrar y obtener el comprobante del retorno definitivo de la embarcación, el interesado deberá presentar ante el personal del BANJERCITO que opera los Módulos CIITEV en las aduanas de salida lo siguiente:

- a)** Cuando la embarcación importada temporalmente salga del país vía terrestre, esta se deberá presentar físicamente, así como las unidades registradas en el formato "Listado de Accesorios Móviles de la Embarcación" emitido por el BANJERCITO, el permiso de importación temporal o, en su caso, la declaración, bajo protesta de decir verdad, en formato libre en el que se indique la causa por la cual no se presenta el permiso.
- b)** Cuando la embarcación salga del país vía marítima el original y copia simple del despacho de altura sellado por autoridad portuaria, el formato "Listado de Accesorios Móviles de la Embarcación" emitido por el BANJERCITO, el permiso de importación temporal o declaración, bajo protesta de decir verdad, en escrito libre en el cual se indique la causa por la cual no se presenta el permiso. Dichos documentos podrán ser enviados por correo certificado al BANJERCITO o presentados directamente en los buzones ubicados en los Módulos CIITEV en las aduanas de entrada.

IV. Para los efectos de la presente regla, se podrán considerar como accesorios móviles de la embarcación, las motos acuáticas, las embarcaciones que permitan al desembarque en tierra, su remolque para su traslado, motocicletas, trimotos, cuádrimotos o carros de recreo, siempre que no hayan sido concebidas, destinadas o fabricadas para circular por las vías generales de comunicación, así como un helicóptero de uso particular sin fines de lucro sin perjuicio del cumplimiento de las disposiciones establecidas en la Ley de Aviación Civil; para lo cual el importador deberá acreditar su propiedad y registrarlas en el formato "Listado General de Accesorios Móviles de la Embarcación Importada Temporalmente", emitido por el BANJERCITO, siendo obligatorio llenar todos los datos solicitados en dicho formato.

Cuando la embarcación transporte algún vehículo, motocicleta o trimoto que cuente con placas extranjeras para circular por las vías generales de comunicación, el importador deberá tramitar ante el personal del BANJERCITO, un permiso de importación temporal para cada una de las unidades, de conformidad con la regla 4.2.7.

Los interesados podrán solicitar un nuevo permiso de importación temporal de embarcaciones, para la misma embarcación por un plazo de cinco años, siempre que realicen el trámite de importación temporal hasta con cuarenta y cinco días de anticipación al vencimiento del permiso vigente, conforme al procedimiento establecido en la fracción II inciso c) de la presente regla o en cualquiera de los Módulos CIITEV, sin que en este último caso se requiera la presentación de la embarcación.

V. Quienes cuenten con embarcaciones importadas temporalmente conforme a la presente regla, podrán importar temporalmente las mercancías destinadas al mantenimiento y reparación de la embarcación; para ello, la persona que tenga bajo su custodia dichos bienes, deberá presentar el formato "Registro de importación temporal de mercancías destinadas al mantenimiento y reparación de las embarcaciones importadas temporalmente" emitido por el BANJERCITO. Dicho formato deberá presentarse ante los Módulos CIITEV ubicados en la aduana de entrada o vía internet a través de la página electrónica www.gob.mx/banjercito.

Las partes o refacciones reemplazadas deberán ser retornadas, destruidas o importadas en forma definitiva antes del vencimiento del plazo de importación temporal de la embarcación. Al efectuarse el retorno de las partes o refacciones reemplazadas, deberá presentarse ante la aduana de salida el citado formato, que acredite el retorno de las partes o refacciones reemplazadas. En el caso de que se efectúe la destrucción de dichas partes o refacciones, se acreditará con la copia del acta de destrucción y cuando se efectúe la importación definitiva, con el pedimento respectivo.

Para los casos establecidos en los supuestos anteriores, el interesado al registrar el retorno al extranjero y la cancelación del permiso de importación temporal de la embarcación, deberá presentar anexo a dicho permiso los formatos de "Registro de importación temporal de mercancías destinadas al mantenimiento y reparación de las embarcaciones importadas temporalmente" que haya llenado.

La importación temporal, envío o retorno al extranjero de las refacciones, partes y accesorios de embarcaciones importadas temporalmente conforme a la presente fracción, podrá efectuarse por empresas que cuenten con el Registro en el Esquema de Certificación de Empresas de conformidad con la regla 7.1.5., en la modalidad de Socio Comercial Certificado, rubro Mensajería y Paquetería, siempre que estas últimas realicen el despacho de dichas mercancías.

VI. En las temporadas de alta afluencia, la ANAM podrá autorizar que la cancelación del permiso se realice en cualquiera de los Módulos CIITEV ubicados en los Consulados de México, dando a conocer a través del Portal del SAT, las fechas en que se podrá llevar a cabo la misma.

VII. Los permisos de importación temporal de embarcaciones vigentes podrán modificarse mediante sustitución, incluso cuando se esté en facultades de comprobación, respecto de los datos de la embarcación o del importador, por los datos correctos o del propietario que efectivamente realizó la importación, para ello el interesado deberá cumplir ante el BANJERCITO con lo siguiente:

- a) Presentar el permiso de importación temporal de embarcaciones vigente o, en su caso, un escrito libre en el que se indique la causa por la cual no se presenta el citado permiso.
- b) Presentar la documentación señalada en el segundo párrafo de la fracción I, de la presente regla, donde se acrediten los datos correctos de la embarcación o del propietario y del tramitador que efectivamente realizó la importación y aquella con la que acredite la propiedad de la embarcación desde que se efectuó la importación temporal.
- c) Pagar la cantidad equivalente en moneda nacional a 51 (cincuenta y uno) dólares de los Estados Unidos de América más IVA, por concepto del trámite. En estos casos, se entenderá que los datos del tramitador serán los del capitán de la embarcación o cualquier persona que, en representación del importador, llevó a cabo el trámite.

VIII. La vigencia del nuevo permiso de importación temporal de embarcaciones que al efecto emita el BANJERCITO, será por el tiempo que reste a la vigencia del permiso anterior, quedando este último cancelado en la fecha en que se realice el presente trámite.

En caso de estar sujeto a facultades de comprobación de las autoridades aduaneras, se considerará cometida la infracción establecida en el artículo 184, fracción I de la Ley, en consecuencia, aplicable la sanción del artículo 185, fracción I de la Ley, siempre que no haya cambio de propietario de la embarcación desde la fecha de su ingreso a territorio nacional, no se haya emitido resolución determinante y se cumpla con lo siguiente:

- a) Tramitar un nuevo permiso de importación temporal de embarcaciones, cuando el permiso este vencido y existan entre la conclusión del régimen de importación temporal y el inicio de las facultades de comprobación menos de seis meses, lo cual se corroborará mediante acta u oficio que dieron inicio al procedimiento correspondiente y la documentación respectiva de la importación

temporal, pudiendo ser el permiso de importación temporal de embarcaciones, "Pedimento de importación temporal" o el formato A2 "Autorización de importación temporal de embarcaciones / Authorization for temporal importation of boats", contenido en el Anexo 1.

- b) Tramitar el permiso correspondiente a nombre del propietario de la embarcación, cuando entre el inicio de las facultades de comprobación y la fecha de ingreso a territorio nacional no hubieran transcurrido más de seis meses y aún no se hubiere realizado el trámite para su importación temporal en términos del artículo 53 del Reglamento de la Ley de Puertos; para ello la fecha de ingreso a territorio nacional se podrá comprobar con el contrato de prestación de servicios celebrado con la marina o con cualquier documento en el cual se desprenda su ingreso al país.

Ley 89, 106, 107, 184, 185, Reglamento 161, 163, Reglamento de la Ley de Puertos 53, RGCE 1.2.1., 1.2.2., 4.2.7., 7.1.5., Anexo 1

Importación temporal de casas rodantes

- 4.2.6.** Para los efectos de los artículos 106, fracción V, inciso b) de la Ley y 162 del Reglamento, se autoriza al BANJERCITO para operar los Módulos CIITEV, realizar el trámite y control de las importaciones temporales de casas rodantes y, en su caso, recibir el pago por concepto de trámite de la importación temporal.

Los extranjeros o mexicanos residentes permanentes en el extranjero, podrán realizar el trámite de importación temporal de una sola casa rodante conducida o transportada, mediante la presentación de la solicitud del permiso de importación temporal de casa rodante, en formato impreso o digital por cualquiera de los siguientes procedimientos:

- I. Procedimiento en Módulos CIITEV en aduanas de entrada a territorio nacional:
- a) Solicitar el permiso de importación temporal de casa rodante ante el personal del BANJERCITO del Módulo CIITEV ubicado en la aduana de entrada, firmando una declaración en la que, bajo protesta de decir verdad, se comprometen a retornar la casa rodante de que se trate, dentro del plazo autorizado y a no realizar actos u omisiones que configuren infracciones o delitos por el indebido uso o destino de la misma.
- b) El interesado deberá registrar sus datos personales:
1. Tratándose de mexicanos residentes en el extranjero, el número del documento emitido por la autoridad migratoria del país extranjero que los acredite como residentes en el extranjero o de la autorización expresa de la autoridad competente de ese país que les otorgue la calidad de prestadores de servicios conforme a los acuerdos internacionales de los que México sea Parte.
 2. Tratándose de extranjeros, el número de pasaporte, acta de nacimiento o cualquier otro documento que acredite su nacionalidad.
- c) El interesado deberá registrar los datos de la casa rodante que pretende importar temporalmente, indicando si amparará la propiedad del mismo con el título de propiedad o registro vehicular emitido por la autoridad competente del país extranjero, así como la fecha de ingreso a territorio nacional.
- d) Cubrir a favor del BANJERCITO, una cantidad equivalente en moneda nacional a 51 (cincuenta y uno) dólares de los Estados Unidos de América más IVA, por concepto de trámite, por la importación temporal de casas rodantes, la cual podrá ser pagada en efectivo o a través de cargo a la tarjeta de crédito o débito internacional, expedida en el extranjero, a nombre del importador.
- II. Procedimiento en Módulos CIITEV ubicados en los Consulados de México en Estados Unidos de América:
- a) El trámite podrá realizarse en los Consulados de México ubicados en Chicago, Illinois; en Austin, Dallas y Houston, Texas; en Los Ángeles, San Bernardino y Sacramento, California; en Albuquerque, Nuevo México; en Denver, Colorado y en Phoenix, Arizona, hasta con seis meses de antelación a la fecha de ingreso a territorio nacional.

- b) Para los efectos del inciso anterior, se solicitará el permiso de importación temporal de casa rodante ante el personal del BANJERCITO en los Módulos CIITEV ubicados en los consulados referidos, firmando una declaración en la que, bajo protesta de decir verdad, se comprometen a retornar la casa rodante de que se trate, dentro del plazo autorizado y a no realizar actos u omisiones que configuren infracciones o delitos por el indebido uso o destino de la misma.
 - c) El interesado deberá registrar sus datos personales:
 - 1. Tratándose de mexicanos residentes en el extranjero, el número del documento emitido por la autoridad migratoria del país extranjero que los acredite como residentes en el extranjero o de la autorización expresa de la autoridad competente de ese país que les otorgue la calidad de prestadores de servicios conforme a los acuerdos internacionales de los que México sea Parte.
 - 2. Tratándose de extranjeros el número de pasaporte, acta de nacimiento o cualquier otro documento que acredite su nacionalidad.
 - d) El interesado deberá registrar los datos de la casa rodante que pretende importar temporalmente, indicando si amparará la propiedad del mismo con el título de propiedad o registro vehicular emitido por la autoridad competente del país extranjero, así como la fecha de ingreso a territorio nacional.
 - e) Cubrir a favor del BANJERCITO, una cantidad equivalente en moneda nacional a 51 (cincuenta y uno) dólares de los Estados Unidos de América más IVA, por concepto de trámite, por la importación temporal de casas rodantes, mediante cargo a tarjeta de crédito o débito internacional expedida en el extranjero, a nombre del importador.
- III. Procedimiento vía internet, a través de la página electrónica del BANJERCITO o en el Portal del SAT:
- a) Consultar en la página electrónica www.gob.mx/banjercito o en el Portal del SAT.
 - b) El trámite deberá realizarse en un plazo de entre diez y sesenta días, antes de la fecha de ingreso de la casa rodante a territorio nacional.
 - c) El interesado deberá aceptar electrónicamente la declaración en la que, bajo protesta de decir verdad, se compromete a retornar la casa rodante de que se trate, dentro del plazo autorizado y a no realizar actos u omisiones que configuren infracciones o delitos por el indebido uso o destino del mismo.
 - d) El interesado deberá registrar sus datos personales:
 - 1. Tratándose de mexicanos residentes en el extranjero, el número del documento emitido por la autoridad migratoria del país extranjero que los acredite como residentes en el extranjero o de la autorización expresa de la autoridad competente de ese país que les otorgue la calidad de prestadores de servicios conforme a los acuerdos internacionales de los que México sea Parte.
 - 2. Tratándose de extranjeros el número de pasaporte, acta de nacimiento o cualquier otro documento que acredite su nacionalidad.
 - e) El interesado deberá registrar los datos de la casa rodante que pretende importar temporalmente, indicando si amparará la propiedad del mismo con el título de propiedad o registro vehicular emitido por la autoridad competente del país extranjero, así como la fecha de ingreso a territorio nacional.
 - f) Cubrir a favor del BANJERCITO vía electrónica, una cantidad equivalente en moneda nacional a 45 (cuarenta y cinco) dólares de los Estados Unidos de América más IVA, por concepto de trámite, por la importación temporal de casas rodantes, mediante cargo electrónico que se realice a una tarjeta de crédito o débito internacional expedida en el extranjero, a nombre del importador.

- g)** Una vez concluida la operación de registro y pago del trámite correspondiente, el BANJERCITO remitirá al interesado confirmación electrónica de la operación, en la que a su vez hará constar la fecha de entrega de la documentación aduanera al domicilio señalado en la solicitud e indicará los lugares a los cuales deberá el interesado enviar la carta compromiso de retorno a que se refiere el inciso c) de la presente fracción y las copias simples de la documentación que ampare los datos registrados conforme a los incisos d) y e) de la presente fracción. Dichos documentos podrán ser enviados por el interesado en archivos de manera digital mediante correo electrónico, correo certificado o presentados directamente en los buzones ubicados en los Módulos CIITEV en las aduanas de entrada o en los consulados.

El BANJERCITO remitirá la documentación aduanera a que se refiere el párrafo anterior, al domicilio señalado por el interesado en la solicitud, en un plazo de siete días posteriores a la confirmación electrónica, entendiéndose que desde esa fecha ya fue autorizado.

Será responsabilidad exclusiva del importador, cumplir con los requisitos y condiciones establecidas en la presente fracción para la importación temporal de la casa rodante y de verificar el correcto y adecuado registro, así como de la captura de la información solicitada.

IV. Procedimiento vía aplicación móvil que se descargue para ser instalada y ejecutada en dispositivos tales como teléfonos inteligentes, tabletas, entre otros:

- a)** Consultar en la página electrónica www.gob.mx/banjercito.
- b)** El trámite podrá realizarse en un plazo de entre diez y sesenta días de anticipación a la fecha de ingreso de la casa rodante a territorio nacional.
- c)** El interesado deberá aceptar electrónicamente la declaración en la que, bajo protesta de decir verdad, se compromete a retornar la casa rodante de que se trate, dentro del plazo autorizado y a no realizar actos u omisiones que configuren infracciones o delitos por el indebido uso o destino del mismo.
- d)** El interesado deberá registrar sus datos personales:
1. Tratándose de mexicanos residentes en el extranjero, el número del documento emitido por la autoridad migratoria del país extranjero que los acredite como residentes en el extranjero o de la autorización expresa de la autoridad competente de ese país que les otorgue la calidad de prestadores de servicios conforme a los acuerdos internacionales de los que México sea Parte.
 2. Tratándose de extranjeros el número de pasaporte, acta de nacimiento o cualquier otro documento que acredite su nacionalidad.
- e)** El interesado deberá registrar los datos de la casa rodante que pretende importar temporalmente, indicando si amparará la propiedad del mismo con el título de propiedad o registro vehicular emitido por la autoridad competente del país extranjero, así como la fecha de ingreso a territorio nacional.
- f)** Cubrir a favor del BANJERCITO vía electrónica, una cantidad equivalente en moneda nacional a 45 (cuarenta y cinco dólares) más IVA, por concepto de trámite, por la importación temporal de casas rodantes, mediante cargo electrónico que se realice a una tarjeta de crédito o débito internacional expedida en el extranjero, a nombre del importador.
- g)** El interesado deberá enviar al BANJERCITO en documento digital, la documentación que ampare los datos registrados conforme a los incisos d) y e) de la presente fracción, durante el trámite para la obtención del permiso.
- h)** Una vez concluida la operación de registro y pago del trámite correspondiente, de ser procedente la solicitud, el BANJERCITO remitirá al interesado confirmación electrónica de la operación, y remitirá simultáneamente al correo electrónico señalado por el interesado, el permiso de importación temporal de casa rodante en documento digital.

Será responsabilidad exclusiva del importador cumplir con los requisitos y condiciones establecidos en la presente fracción para la importación temporal de la casa rodante y de verificar el correcto y adecuado registro, así como de la captura de la información solicitada.

Para los efectos de la presente regla el BANJERCITO será responsable de emitir el comprobante de importación temporal que ampara la importación temporal de la casa rodante.

Los mexicanos residentes en el extranjero deberán comprobar ante la autoridad aduanera mediante documentación oficial emitida por la autoridad migratoria del país extranjero, la calidad migratoria que los acredite como residentes permanentes en el extranjero.

El plazo a que se sujetará la importación temporal de la casa rodante será de cinco años y se empezará a computar a partir de la fecha de registro del permiso de importación temporal de casa rodante. En todos los casos, el interesado deberá presentarse ante el personal del BANJERCITO que opera los Módulos CIITEV en las aduanas de salida para registrar y obtener el comprobante de retorno, pudiendo en esta circunstancia realizar entradas y salidas múltiples con su casa rodante durante la vigencia del permiso de importación temporal. En las temporadas de alta afluencia, la ANAM podrá autorizar que la cancelación del permiso se realice en cualquiera de los Módulos CIITEV ubicados en los Consulados de México, dando a conocer a través del Portal del SAT las fechas en que se podrá llevar a cabo la misma.

Los interesados podrán solicitar un nuevo permiso de importación temporal de casa rodante, para la misma casa rodante por un periodo igual al descrito en el párrafo anterior, siempre que realicen el trámite de importación temporal con quince días de anticipación al vencimiento del permiso vigente, conforme al procedimiento establecido en la fracción III de la presente regla, sin que se requiera la presentación física de la casa rodante.

Cuando la casa rodante transporte o remolque un vehículo o una embarcación, el personal del BANJERCITO deberá otorgar al mismo importador un permiso de importación temporal para cada una de las unidades señaladas, siempre que se cumpla con la presente regla y en las reglas 4.2.5. y 4.2.7.

En la expedición de permisos en Módulos CIITEV ubicados en los Consulados de México, vía internet o aplicación móvil, cuando la casa rodante para la cual se haya otorgado el Permiso de importación temporal sufra un accidente, robo, decomiso, embargo o venta, en su lugar de origen y en fecha anterior al inicio de la vigencia del permiso de importación temporal, el interesado deberá presentar ante el personal del BANJERCITO de cualquier Módulo CIITEV ubicados en los Consulados de México o enviar mediante correo certificado a la DGOA, un escrito libre dirigido a la ANAM en el cual manifieste que desea desistirse del permiso otorgado, declarando, bajo protesta de decir verdad, los hechos, motivos o circunstancias por los cuales se considera que la casa rodante no entrará a territorio nacional, anexando la documentación aduanera que se expidió para tales efectos, así como la que soporte dicha circunstancia: carta del Departamento de Policía o del Departamento Vehicular, ambos en el extranjero, en la cual se haga constar el NIV de la casa rodante en cuestión y que se ha verificado la presencia física de la misma.

Conjuntamente con la importación de la casa rodante, se podrá realizar la importación temporal de motocicletas, trimotos, cuatrimotos, motos acuáticas o carros de recreo, siempre que no hayan sido concebidos, destinados o fabricados de modo evidente para circular por vías generales de comunicación, sean federales, estatales o municipales, por un máximo de tres unidades, para lo cual se deberá acreditar la propiedad de las unidades remolcadas o transportadas y registrarlas en el permiso de importación temporal de la casa rodante. En estos casos, el plazo del permiso de importación temporal de la casa rodante será de ciento ochenta días.

Ley 106, 107, Reglamento 162, RGCE 1.2.2., 4.2.5., 4.2.7.

Importación temporal de vehículos de visitantes y paisanos

- 4.2.7.** Para los efectos de los artículos 61, fracción III, 106, fracciones II, inciso e) y IV, inciso a) de la Ley y 108, tercer párrafo, fracción V y 158 del Reglamento, se autoriza al BANJERCITO para operar los Módulos CIITEV, realizar los trámites y control de las importaciones temporales de vehículos en formato impreso y digital, emitir la documentación aduanera correspondiente, recibir el pago por concepto de trámite para la importación temporal de vehículos y la garantía aplicable.

Los extranjeros o mexicanos residentes en el extranjero podrán realizar el trámite de importación temporal de vehículos, siempre que cumplan además de lo establecido en el artículo 158 del Reglamento con lo siguiente:

- I. Los mexicanos residentes en el extranjero, así como los que acrediten estar laborando en el extranjero por un año o más, podrán importar temporalmente un solo vehículo en cada periodo de doce meses, debiendo presentar para tales efectos, el documento emitido por la autoridad migratoria del país extranjero que los acredite como residentes permanentes o temporales en el extranjero, o la autorización expresa de la autoridad competente de ese país que les otorgue la calidad de prestadores de servicios conforme a los acuerdos internacionales de los que México sea Parte.
- II. Tratándose de extranjeros con condición de estancia de visitantes o de residente temporal o de residente temporal estudiante, podrán importar temporalmente un sólo vehículo, debiendo presentar para tales efectos su pasaporte vigente o tarjeta pasaporte (passport card) y el documento oficial que emita la autoridad migratoria.
- III. Garantizar el crédito fiscal que pudiera ocasionarse por la omisión del retorno del vehículo dentro del plazo autorizado, sin perjuicio de las sanciones aplicables por la comisión de las demás infracciones establecidas en las leyes aplicables, mediante un depósito, por una cantidad equivalente en moneda nacional, que corresponda conforme a la siguiente tabla:

Año-modelo del vehículo	Importe de la garantía equivalente en moneda nacional a
2007 y posteriores	400 (cuatrocientos) dólares de los Estados Unidos de América
2001 hasta 2006	300 (trescientos) dólares de los Estados Unidos de América
2000 y anteriores	200 (doscientos) dólares de los Estados Unidos de América

- IV. Cubrir a favor del BANJERCITO el pago por concepto del trámite para la importación temporal de vehículos.

Aquellos vehículos que se encuentren o se hayan encontrado reportados en los Estados Unidos de América o Canadá como siniestrados, restringidos o prohibidos para su circulación de conformidad con la regla 3.5.1., fracción II, inciso f); los reportados como robados en dichos países; los que no cuenten con placas extranjeras vigentes; los que sus placas no coincidan con las señaladas en el título de propiedad del vehículo o con el vehículo que se presente físicamente; los que no cuenten con el documento comprobatorio de circulación extranjero, vigente, así como los que no hayan aprobado la inspección de emisión de contaminantes en el país de procedencia, en su caso, no podrán ser importados temporalmente al territorio nacional; por lo que el BANJERCITO, previo a la emisión del permiso de importación temporal, realizará las consultas necesarias debiendo resguardar vía electrónica el resultado de dicha consulta, por lo menos durante cinco años.

En el caso de que el vehículo no cumpla con las condiciones para ser importado de manera temporal, el BANJERCITO no emitirá el permiso de importación temporal.

El trámite y el pago para obtener el permiso de importación temporal del vehículo que corresponda, así como el depósito en garantía, deberá realizarse en la forma de pago establecida, dependiendo del lugar donde se adquiera dicho permiso, siendo en:

- I. Los Módulos CIITEV ubicados en las aduanas de entrada a territorio nacional; se deberá cubrir una cantidad equivalente en moneda nacional a 51 (cincuenta y uno) dólares de los Estados Unidos de América más IVA, el pago podrá ser en efectivo, o con tarjeta de crédito o débito internacional, a nombre del importador.
- II. Los Módulos CIITEV instalados en los Consulados de México ubicados en Estados Unidos de América, en Chicago, Illinois; en Austin, Dallas y Houston, Texas; en Los Ángeles, San Bernardino y Sacramento, California; en Albuquerque, Nuevo México; en Denver, Colorado y en Phoenix, Arizona; se deberá cubrir una cantidad

equivalente en moneda nacional a 51 (cincuenta y uno) dólares de los Estados Unidos de América más IVA, el pago será únicamente mediante tarjeta de crédito o débito internacional, a nombre del importador.

El interesado podrá tramitar su permiso hasta con seis meses de antelación a la fecha de ingreso del vehículo a territorio nacional.

- III.** Vía internet, a través de la página electrónica, www.gob.mx/banjercito o en el Portal del SAT, se deberá cubrir una cantidad equivalente en moneda nacional a 45 (cuarenta y cinco) dólares de los Estados Unidos de América más IVA, el pago será únicamente mediante tarjeta de crédito o débito internacional, a nombre del importador.

El interesado podrá tramitar su permiso en un plazo de entre diez y sesenta días antes de la fecha de ingreso del vehículo a territorio nacional.

Será responsabilidad exclusiva del importador, verificar el correcto y adecuado registro de los datos solicitados, cumplir con los requisitos y condiciones establecidas para la importación temporal del vehículo, así como enviar de manera digital al BANJERCITO copia simple de la documentación que ampare los requisitos establecidos en la presente regla, dichos documentos deberán ser enviados en archivos de manera digital al momento de realizar el trámite; una vez recibida la documentación el BANJERCITO podrá iniciar el proceso de la expedición del permiso.

El BANJERCITO remitirá al interesado confirmación electrónica del trámite y en un plazo no mayor a siete días posteriores a la confirmación, enviará al domicilio señalado por el interesado, el permiso de importación temporal correspondiente.

- IV.** Vía aplicación móvil que se descargue para ser instalada y ejecutada en dispositivos tales como teléfonos inteligentes, tabletas, entre otros, a través de la página electrónica www.gob.mx/banjercito, se deberá cubrir una cantidad equivalente en moneda nacional a 45 (cuarenta y cinco dólares) más IVA, el pago será únicamente mediante tarjeta de crédito o débito internacional, a nombre del importador.

El interesado podrá tramitar su permiso en un plazo de entre diez y sesenta días de anticipación a la fecha de ingreso del vehículo a territorio nacional.

Será responsabilidad exclusiva del importador verificar el correcto y adecuado registro de los datos solicitados, cumplir con los requisitos y condiciones establecidas para la importación temporal del vehículo, así como enviar en archivos digitalizados al BANJERCITO durante el trámite para la obtención del permiso la documentación que ampare los requisitos establecidos en la presente regla; una vez recibida la documentación el BANJERCITO podrá iniciar el proceso de la expedición del permiso.

De ser procedente la solicitud, el BANJERCITO remitirá al interesado confirmación electrónica del trámite y enviará simultáneamente al correo electrónico señalado por el interesado, el permiso de importación temporal en documento digital.

El plazo autorizado para retornar los vehículos que hubieran sido importados temporalmente por mexicanos residentes en el extranjero, será de ciento ochenta días naturales de estancia efectiva en el país, computables a partir de la fecha de ingreso del vehículo al territorio nacional y utilizables en un periodo de doce meses, considerando entradas y salidas múltiples, amparado en todo momento por la garantía existente.

El plazo autorizado para retornar los vehículos que hubieran sido importados temporalmente por extranjeros de conformidad con la fracción II del segundo párrafo de la presente regla, será el de la vigencia de su condición de estancia y sus renovaciones, siempre que exista continuidad entre estas.

Cuando el residente temporal y el residente temporal estudiante renueve su estancia en territorio nacional, la vigencia del permiso de importación temporal del vehículo se acreditará con el documento oficial que emita la autoridad migratoria, sin que se requiera autorización de las autoridades aduaneras; asimismo, a efecto de que no se haga efectiva la garantía otorgada en los términos de la presente regla, dentro de los quince días siguientes a aquel en que les hubiere sido autorizado el canje o la renovación de su condición de estancia de

residente temporal o residente temporal estudiante, se deberá presentar ante cualquier aduana del país o a la DGOA, un aviso en el que se haga constar dicha circunstancia, anexando el comprobante que acredite dicha autorización y del permiso de importación temporal del vehículo; dicho aviso se deberá presentar al momento de efectuar el retorno definitivo del vehículo.

En la expedición de permisos en Módulos CIITEV ubicados en los Consulados de México, vía internet o vía móvil, cuando el vehículo para el cual se haya otorgado el permiso de importación temporal sufra un accidente, robo, decomiso, embargo o venta, en su lugar de origen y en fecha anterior al inicio de la vigencia del permiso de importación temporal, el interesado deberá presentar ante el personal del BANJERCITO ubicado en los Módulos CIITEV, en los Consulados autorizados o enviar mediante correo certificado a la DGOA, un escrito libre en el cual manifieste que desea desistirse del permiso otorgado y solicita la devolución de la garantía otorgada, declarando, bajo protesta de decir verdad, los hechos, motivos o circunstancias por los cuales se considera que el vehículo no ingresará a territorio nacional, anexando el permiso de importación temporal expedido para tales efectos, así como la constancia emitida en el extranjero por el Departamento de Policía o el Departamento de Vehículos Motorizados (DMV por sus siglas en inglés), que acredite dicha circunstancia, en la cual se haga constar el NIV del vehículo en cuestión y, en su caso, que se ha verificado la presencia física del mismo.

Cuando se venza el plazo autorizado y el vehículo importado temporalmente no retorne al extranjero, el BANJERCITO transferirá a la TESOFE en moneda nacional, el monto de la garantía efectivamente cobrada, a más tardar al segundo día hábil bancario siguiente a aquel en que haya vencido el plazo de la importación temporal.

Cuando el vehículo que se pretenda importar temporalmente, remolque o transporte una embarcación de hasta cuatro y medio metros de eslora incluyendo el remolque para su transporte, carros de recreo, motocicletas, trimotos, cuadrimotos o motos acuáticas, que no hayan sido concebidas, destinadas o fabricadas para circular por las vías generales de comunicación, se podrá autorizar la importación temporal de las mismas, siempre que la suma de dichas mercancías remolcadas o transportadas no exceda de tres unidades y el importador acredite su propiedad; para lo cual el personal del BANJERCITO deberá registrarlas dentro del mismo permiso de importación temporal del vehículo.

Tratándose de motocicletas o trimotos que ingresen al país por su propio impulso, que cuenten con placas extranjeras para circular por las vías generales de comunicación, podrán ser importadas temporalmente siempre que cumplan con lo establecido en la presente regla, no siendo aplicable para tales efectos lo establecido en el párrafo anterior.

En todos los casos, es obligación del interesado presentar en los Módulos CIITEV ubicados en las aduanas fronterizas, el vehículo importado temporalmente, las unidades registradas en el permiso de importación temporal, el permiso de importación temporal o en un escrito libre en el que se declare bajo protesta de decir verdad, la causa por la que no se presenta el permiso; lo anterior, a fin de que el personal del BANJERCITO registre la entrada o salida múltiple, o en su caso se solicite el comprobante de cancelación y de ser procedente la devolución del depósito en garantía que corresponda; en caso contrario no procederá la autorización de la entrada o salida múltiple, la cancelación del permiso ni la devolución del depósito en garantía.

El BANJERCITO, devolverá el depósito en garantía en la misma forma en que el interesado la constituyó, siempre que se cumpla con lo establecido en el párrafo anterior. Si el depósito en garantía fue hecho con tarjeta de crédito o débito internacional, la devolución se realizará a la tarjeta bancaria que corresponda, al día hábil bancario siguiente al retorno definitivo del vehículo; o bien, si el depósito fue hecho en efectivo, la devolución de la garantía se hará en efectivo en cualquier Módulo CIITEV ubicado en las aduanas fronterizas.

En las temporadas de alta afluencia, la ANAM podrá autorizar que la cancelación del permiso se realice en los Consulados autorizados, dando a conocer a través del Portal del SAT, las fechas en que se podrá llevar a cabo la misma.

Ley 61, 106, 182, CFF 105, Reglamento 108, 158, RGCE 1.2.2., 3.5.1.

Autorizaciones, prórroga y normatividad para importaciones temporales del artículo 106, fracción III de la Ley

4.2.8. Para los efectos del artículo 106, fracción III de la Ley, se estará a lo siguiente:

- I. Tratándose de las mercancías señaladas en su inciso a) y de conformidad con el artículo 154, fracción II del Reglamento, no se requerirá comprobar su retorno al extranjero, siempre que su valor unitario no exceda al equivalente en moneda nacional o extranjera a 50 (cincuenta) dólares de los Estados Unidos de América cuando ostenten marcas, etiquetas o leyendas que las identifiquen como destinadas al evento de que se trate; o de 20 (veinte) dólares de los Estados Unidos de América cuando las mercancías sean identificadas con el logotipo, marca o leyenda del importador, expositor o patrocinador siempre que se trate de mercancías distintas de las que estos, en su caso, enajenen.

Las mercancías deberán ostentar en todo momento las marcas, etiquetas, leyendas o logotipo a que hace referencia la presente fracción y se deberá acreditar tal situación con elementos probatorios ante la autoridad aduanera.

- II. Tratándose de la importación temporal de mercancías señaladas en los incisos b), c), d) y e), para competencias y eventos deportivos a que hace referencia el artículo 156 del Reglamento; competencias y eventos de automovilismo deportivo; culturales; certámenes de belleza o eventos internacionales de modelaje; exposiciones caninas internacionales; producción de filmaciones, vehículos especializados y medios de transporte que sean utilizados para producción de filmaciones de la industria cinematográfica y vehículos de prueba, señalados en el artículo 157 del Reglamento, se deberá solicitar la autorización correspondiente de conformidad con las fichas de trámite, contenidas en el Anexo 2, que a continuación se enlistan, según sea el caso:

- a) 83/LA "Autorización para la importación temporal de mercancías destinadas a competencias y eventos deportivos".
- b) 84/LA "Autorización para la importación temporal de mercancías destinadas a competencias y eventos de automovilismo deportivo".
- c) 85/LA "Autorización para la importación temporal de mercancías destinadas a eventos culturales".
- d) 86/LA "Autorización para la importación temporal de mercancías destinadas a certámenes de belleza o eventos internacionales de modelaje".
- e) 87/LA "Autorización para la importación temporal de mercancías destinadas a exposiciones caninas internacionales".
- f) 88/LA "Autorización para la importación temporal de mercancías destinadas a la producción de filmaciones".
- g) 89/LA "Autorización para la importación temporal de vehículos especializados y medios de transporte que sean utilizados para producción de filmaciones de la industria cinematográfica".
- h) 90/LA "Autorización para la importación temporal de vehículos de prueba".

Tratándose de las mercancías utilizadas para llevar a cabo investigaciones científicas que importen temporalmente organismos públicos nacionales y extranjeros, y las señaladas en el artículo 106, fracción III, incisos c) y f) de la Ley, se autoriza su prórroga por un plazo igual al que hubieran sido importadas, siempre que antes del vencimiento del plazo respectivo, se realice la rectificación al pedimento de importación temporal.

En el caso de que se requiera un plazo adicional al establecido en el párrafo anterior, se podrá autorizar la ampliación del plazo, de conformidad con las fichas de trámite contenidas en el Anexo 2, que a continuación se enlistan, según sea el caso:

- a) 91/LA "Autorización para la ampliación del plazo de importación temporal de enseres, utilería y demás equipo necesario para la filmación".
- b) 92/LA "Autorización para la ampliación del plazo de importación temporal de mercancías utilizadas para llevar a cabo investigaciones científicas".

Para los efectos del artículo 106, fracción III, inciso e) de la Ley, se podrá prorrogar el plazo establecido en la Ley, hasta por un plazo igual, siempre que antes del vencimiento del plazo respectivo, se realice la rectificación al pedimento de importación temporal, en los casos que corresponda.

En los supuestos en los que se requiera destruir la mercancía importada temporalmente que hubiera sido destinada a competencias, eventos deportivos o eventos de automovilismo, se deberá dar aviso a la ADACE correspondiente, de conformidad con las fichas de trámite contenidas en el Anexo 2, que a continuación se enlistan, según sea el caso:

- a) 93/LA "Aviso para la destrucción de mercancías importadas temporalmente para competencias y eventos deportivos".
- b) 94/LA "Aviso de la destrucción de mercancías importadas temporalmente para competencias y eventos de automovilismo deportivo".

III. Tratándose de mercancías importadas temporalmente destinadas a eventos culturales, patrocinados por entidades públicas, nacionales o extranjeras, así como por universidades o entidades privadas, además de las destinadas a fines de investigación que importen organismos públicos nacionales y extranjeros, así como las personas morales no contribuyentes, autorizadas para recibir donativos deducibles en los términos de la Ley del ISR a que hacen referencia los incisos b) y f), de la fracción III de artículo 106, se podrá autorizar la prórroga del plazo de importación temporal, de conformidad con la ficha de trámite 95/LA "Solicitud de autorización para la prórroga del plazo de importación temporal de mercancías destinadas a eventos culturales o deportivos, además de las destinadas a fines de investigación", contenida en el Anexo 2.

IV. Tratándose de maquinaria y equipo necesario para cumplir con un contrato derivado de licitaciones y concursos públicos, se podrá solicitar autorización para realizar su importación temporal por residentes en territorio nacional, por el plazo de la vigencia del contrato respectivo, de conformidad con la ficha de trámite 96/LA "Solicitud de autorización para residentes en territorio nacional, para importar temporalmente maquinaria y equipo, para cumplir con un contrato derivado de licitaciones o concursos públicos por el plazo de vigencia del contrato respectivo", contenida en el Anexo 2.

En el pedimento de importación se deberá asentar en el bloque "Identificadores", la clave que corresponda conforme al apéndice 8, contenido en el Anexo 22, anotando el número del oficio de autorización correspondiente.

V. Tratándose de las mercancías señaladas en su inciso f), los organismos públicos nacionales y extranjeros, así como las personas morales no contribuyentes autorizadas para recibir donativos deducibles en el ISR, podrán importar temporalmente, hasta por un año, mercancías destinadas a fines de investigación, de conformidad con la ficha de trámite 97/LA "Autorización para la importación temporal de mercancías destinadas a fines de investigación", contenida en el Anexo 2.

Para efectos de esta regla, se podrán importar temporalmente las mercancías inherentes a la finalidad de la investigación, incluyendo vehículos y embarcaciones, equipos, herramientas y accesorios necesarios para cumplir con la misma, para lo cual deberán presentar con anticipación a su despacho, solicitud de importación temporal de las mercancías en la que señale pormenorizadamente los términos de la investigación y las mercancías cuya importación temporal se pretende.

Ley 89, 106, 182, Reglamento 152, 154, 156, 157, RGCE 1.2.2., Anexos 2 y 22

Importación temporal de vehículos especialmente contruidos o transformados

4.2.9. Para los efectos del artículo 104 de la Ley, las personas residentes en el extranjero o los residentes en territorio nacional que se encuentren al corriente de sus obligaciones fiscales, que deban cumplir el contrato derivado de licitaciones públicas internacionales realizadas al amparo de los tratados de libre comercio de los que el Estado mexicano sea Parte y que se encuentren en vigor, podrán importar temporalmente por el plazo de vigencia del contrato respectivo, los vehículos especialmente contruidos o transformados, equipados con dispositivos o aparatos diversos que los hagan adecuados para realizar funciones distintas de las de transporte de personas o mercancías propiamente dicho y que se encuentren

comprendidos en las fracciones arancelarias con sus NICO 8705.20.01 00, 8705.20.99 00 y 8705.90.99 00, presentando, con anterioridad a la importación de la mercancía, el formato A7 "Autorización para la importación de vehículos especialmente contruidos o transformados, equipados con dispositivos o aparatos diversos para cumplir con contrato derivado de licitación pública, (Regla 4.2.9.)", contenido en el Anexo 1.

Ley 104, 182, 183, LIGIE 1, Capítulo 87, CFF 26, 105, Reglamento 158, RGCE 1.2.1., Anexo 1

Trámites generales de navieras para importación temporal (embarcaciones)

4.2.10. Para los efectos del artículo 106, fracción V, inciso a) de la Ley, los navieros o empresas navieras, nacionales o extranjeras, podrán efectuar la explotación de embarcaciones importadas temporalmente en los siguientes términos:

- I. Tratándose de las embarcaciones de recreo y deportivas que sean lanchas, yates o veleros turísticos de más de cuatro y medio metros de eslora, que estén registradas en una marina turística, siempre que cumplan con lo siguiente:
 - a) Que cuenten con permiso de la SICT, en términos del artículo 42, fracción I, inciso b) de la Ley de Navegación y Comercio Marítimos.
 - b) Que asuman la responsabilidad solidaria conjuntamente con el propietario de la embarcación del cumplimiento de las obligaciones fiscales.
 - c) Que celebren contrato de fletamento con el propietario de la embarcación.
- II. Tratándose de las embarcaciones extranjeras distintas a las lanchas, yates o veleros turísticos, siempre que cumplan con los siguientes requisitos:
 - a) Que se trate de embarcaciones que se dediquen a la navegación interior o de cabotaje y cuenten con el permiso de la SICT, cuando corresponda en los términos de los artículos 40, 41 y 42 de la Ley de Navegación y Comercio Marítimos.
 - b) Que el naviero o empresa naviera, nacional o extranjera, sea propietario de la embarcación o, en su caso, celebre contrato de fletamento con el propietario de la misma.
 - c) Asimismo, deberán cumplir con las demás disposiciones legales aplicables.

Los navieros o empresas navieras que cumplan con los requisitos para efectuar la explotación comercial de las embarcaciones, antes de iniciar la actividad de explotación comercial respecto de la embarcación de que se trate, deberán presentar un escrito libre por cada embarcación ante la ADAFF que corresponda a su domicilio fiscal, al cual deberán anexar copia del permiso de la SICT, en caso de no requerirlo deberá manifestar tal circunstancia y acreditarla con la documentación correspondiente, copia del contrato de fletamento y copia del "Permiso de importación temporal de embarcaciones", tramitado en términos de la regla 4.2.5., o del pedimento de importación temporal, según corresponda.

Cuando se deje de efectuar la explotación comercial de la embarcación, deberá dar aviso mediante un escrito libre en el que se manifieste tal circunstancia, en caso de no presentarlo se entenderá que se continúa efectuando dicha explotación comercial respecto de la embarcación de que se trate.

El naviero o empresa naviera, nacional o extranjera, que lleve a cabo la explotación comercial de las embarcaciones, queda obligado a retener al propietario de la embarcación el ISR y el IVA, los cuales podrán acreditarse por el naviero o empresa naviera que efectúe la explotación comercial.

Ley 106, 107, Ley de Navegación y Comercio Marítimos 40, 41, 42, CFF 26, Reglamento 161, RGCE 1.2.1., 1.2.2., 4.2.5., Anexo 1

Importación temporal de embarcaciones referidas en el artículo 106, fracciones V, inciso a) y VI, inciso d) de la Ley (plataformas y similares)

4.2.11. Para los efectos de los artículos 106, fracciones V, inciso a) y VI, inciso d) y 107, primer párrafo de la Ley, las embarcaciones de carga, de pesca comercial, las especiales y los artefactos navales, como las denominadas plataformas de perforación y explotación, flotantes, semisumergibles o sumergibles, así como aquellas embarcaciones diseñadas especialmente para realizar trabajos o servicios de explotación, exploración, tendido de tubería e

investigación, que se clasifiquen en el Capítulo 89 de la TIGIE, podrán importarse temporalmente hasta por cinco o diez años, según corresponda y no se requerirá presentar pedimento de importación temporal, ni utilizar los servicios de agente aduanal, agencia aduanal o apoderado aduanal.

En este caso los interesados requerirán contar con autorización de la autoridad aduanera, para lo cual deberán presentar ante la aduana de entrada o la que corresponda según la circunscripción en donde se encuentren ubicadas las mercancías a que se refiere el párrafo anterior, el formato A2 "Autorización de importación temporal de embarcaciones / Authorization for temporal importation of boats", contenido en el Anexo 1, adjuntando copia del documento equivalente donde consten las características técnicas de las mercancías antes descritas, manifestación del residente en territorio nacional de asumir la responsabilidad solidaria a que se refiere el artículo 26, fracción VIII del CFF, por los créditos fiscales que lleguen a derivarse por no retornar las mercancías al extranjero dentro del plazo establecido en la Ley cuando la solicitud de autorización se realice por residente en el extranjero, en su caso, acta constitutiva en la que se establezca dentro del objeto social de la empresa, que se dedicará a la prestación de los servicios de exploración o explotación, así como el contrato de concesión o autorización correspondiente, para la prestación de los servicios que requieran de dichas mercancías.

Tratándose de la segunda o posteriores solicitudes de autorización para las mercancías señaladas en el primer párrafo de la presente regla, deberá acreditarse que retornó al extranjero, para lo cual el importador deberá presentar el documento emitido por la autoridad del puerto al que retornó, en el que se acredite que la embarcación arribó a dicho puerto.

Tratándose de mercancía importada temporalmente para ser utilizada en plataformas de perforación y explotación, flotantes, semisumergibles, así como en aquellas embarcaciones diseñadas especialmente para realizar trabajos o servicios de explotación, exploración, tendido de tubería e investigación, que requieran ser sometidas a procesos de reparación o mantenimiento, podrán descargarse y cargarse en los muelles propiedad de las personas morales que los hubieran importado temporalmente o en muelles propiedad de personas morales con quienes hubieran celebrado contrato de prestación de servicios relacionados con las plataformas y embarcaciones a que se refiere la presente regla.

Para los efectos del párrafo anterior, el importador deberá presentar un aviso mensual de los embarques y desembarques de mercancías realizados en el mes inmediato anterior, ante la aduana que corresponda, dentro de los primeros diez días del mes siguiente a aquel en que se haya efectuado el embarque o desembarque de mercancías, el cual deberá contener los siguientes datos:

- I. Nombre y la clave en el RFC del importador.
- II. Descripción general y cantidad de la mercancía.
- III. Lugar y fecha de desembarque/embarque.
- IV. Domicilio al que fue trasladada para su reparación o mantenimiento.

Para los efectos del primer párrafo de la presente regla, las embarcaciones especiales incluyen las dragas, remolcadores y chalanes, así como embarcaciones de salvamento, y los artefactos navales incluyen a las plataformas destinadas a funciones de dragado, exploración y explotación de recursos naturales, entre otras.

Para dar cumplimiento a los Acuerdos, Convenios o tratados de libre comercio, de los que el Estado mexicano sea Parte y estén vigentes, las Secretarías de Estado también podrán importar al amparo de la presente regla, por una sola aduana y en uno o varios momentos, embarcaciones especiales, incluso en términos de la Regla 2 a) de las Generales de la LIGIE, para lo cual, únicamente deberán presentar el formato A2 "Autorización de importación temporal de embarcaciones / Authorization for temporal importation of boats", contenido en el Anexo 1, adjuntando copia del documento equivalente donde consten las características técnicas de las mercancías antes señaladas.

Ley 2o., 36, 36-A, 106, 107, LIGIE 1, Capítulo 89, 2, CFF 26, Reglamento 161, RGCE 1.2.1., Anexo 1

Importación temporal de bienes para mantenimiento y reparación del artículo 106 de la Ley

4.2.12. Para los efectos de los artículos 106, cuarto párrafo de la Ley y 163 del Reglamento, las mercancías destinadas al mantenimiento y reparación de los bienes importados temporalmente, podrán importarse bajo este mismo régimen mediante la autorización de la aduana de entrada, presentando el formato A3 "Autorización de importación temporal de mercancías, destinadas al mantenimiento y reparación de las mercancías importadas temporalmente", contenido en el Anexo 1, a la cual se adjuntará la carta descrita en el artículo 163, segundo párrafo del Reglamento, para el caso de que las mercancías reemplazadas no sean retornadas al extranjero, destruidas o importadas en forma definitiva.

Las partes o refacciones reemplazadas deberán ser retornadas, destruidas o importadas en forma definitiva antes del vencimiento del plazo de importación temporal de la mercancía destinada al mantenimiento o a la reparación. Al efectuarse el retorno de las partes o refacciones reemplazadas, deberá presentarse ante la aduana de salida la citada solicitud, que acredite el retorno de las partes o refacciones reemplazadas. En el caso de que se efectúe la destrucción de dichas partes o refacciones, se acreditará con la copia del acta de destrucción y cuando se efectúe la importación definitiva, con el pedimento respectivo.

La persona que tenga bajo su custodia los bienes a que se refiere la presente regla, deberá llevar en su contabilidad un registro a disposición de las autoridades aduaneras en donde identifique, por cada mercancía importada temporalmente destinada al mantenimiento o reparación, la descripción de las partes o refacciones reemplazadas, así como la fecha y aduana por la cual se retornaron o, en su caso, los datos del aviso de destrucción a que se refiere el artículo 142 del Reglamento cuando esta proceda o del pedimento de importación definitiva.

Las empresas constituidas para efectuar la reparación de aeronaves, podrán realizar la importación temporal de las mercancías destinadas al mantenimiento y reparación de las aeronaves importadas temporalmente, siempre que cumplan con la presente regla.

Tratándose de las empresas aéreas o ferroviarias, marinas turísticas o agencias navieras que cuenten con concesión, permiso o autorización para operar en el país, para importar las mercancías destinadas al mantenimiento o reparación de los bienes importados temporalmente, no requerirán obtener autorización de la aduana de entrada. En este caso bastará la presentación del formato oficial a que se refiere el primer párrafo de la presente regla y en el caso de las marinas turísticas o agencias navieras, deberán anexar la carta establecida en el artículo 163, segundo párrafo del Reglamento, para el caso de que las partes o refacciones reemplazadas no sean retornadas al extranjero, destruidas o importadas en forma definitiva.

Las embarcaciones que presten el servicio internacional de transporte de pasajeros o de carga en tráfico marítimo de altura, que hayan arribado o vayan a arribar a algún puerto del país, se les permitirá en los términos de la presente regla, la importación temporal de mercancías destinadas a su mantenimiento y reparación, siempre que se incorporen a dichas embarcaciones, además de anotar en el formato referido los datos relativos al documento marítimo con el que haya ingresado la embarcación al puerto de atraque.

Si las mercancías a reemplazar son retornadas antes de que se efectúe la importación de las mercancías que las vayan a reemplazar, el mencionado formato se presentará ante la aduana de salida, no siendo necesaria la carta de responsabilidad solidaria a que hace referencia el segundo párrafo del artículo 163 del Reglamento.

Ley 106, 182, 183, Reglamento 142, 163, RGCE 1.2.1., Anexo 1

Importación temporal de contenedores y de plataformas de acero con barandales y tirantes

4.2.13. Para los efectos de los artículos 107, primer y segundo párrafos de la Ley y 160 del Reglamento, quienes efectúen la importación temporal de contenedores en los términos del artículo 106, fracción VI, inciso b) de la Ley, estarán a lo siguiente:

- I. Para el caso de contenedores con mercancía de importación o vacíos para cargar mercancía de exportación, que sean de su propiedad o formen parte de sus activos fijos, deberán tramitar el pedimento respectivo sin que se requiera la presentación física de las mercancías.

- II. En los demás casos, en la importación temporal de contenedores con mercancía de importación o vacíos para cargar mercancía de exportación, o bien en el retorno de los mismos, se deberá tramitar en el Portal del SAT, a través de la Ventanilla Digital el formato C1 "Constancia de importación temporal, retorno o transferencia de contenedores", contenido en el Anexo 1 correspondiente.
- III. En el caso de transferencia dentro de territorio nacional la empresa que recibe deberá tramitar la citada constancia en el Portal del SAT, a través a la Ventanilla Digital.
- IV. Quienes efectúen la importación temporal de contenedores en términos de la presente regla, deberán cumplir con lo siguiente:
 - a) Llevar el sistema de control de tráfico el cual deberá contener en forma automatizada la información contenida en las constancias que expidan, el inventario de todos los contenedores, así como los descargos correspondientes a las entradas y salidas de territorio nacional y transferencias y ponerlo a disposición de la autoridad aduanera cuando sea requerido.
 - b) Llevar un expediente electrónico y registro de todas las constancias de ingreso o salida del territorio nacional, así como de las transferencias efectuadas debidamente validadas por la autoridad aduanera y, en su caso, de los pedimentos, asimismo deberá presentar un reporte a las autoridades aduaneras cuando le sea requerido.
- V. Los contenedores importados temporalmente, podrán utilizarse para el transporte de mercancías tanto nacionales como extranjeras, así como para el transporte doméstico.
- VI. Al momento de tramitar el formato C1 "Constancia de importación temporal, retorno o transferencia de contenedores", contenido en el Anexo 1 en la Ventanilla Digital, se deberán proporcionar los siguientes datos:
 - a) Iniciales del contenedor.
 - b) Número del contenedor.
 - c) Dígito verificador.
 - d) Tipo de contenedor (De conformidad con el apéndice "I" del Estándar Internacional ISO que engloba los tipos de contenedores y sus accesorios).
- VII. Al amparo de la presente regla, también se podrán importar los chasis que exclusivamente se utilicen como portacontenedores, las plataformas de acero con barandales y tirantes que faciliten la carga, descarga y manejo de mercancías para uso exclusivo en contenedores, así como los motogeneradores que únicamente permitan proveer la energía suficiente para la refrigeración del contenedor de que se trate, en cuyo caso la importación temporal será de cinco años. Para ello, se deberán proporcionar los siguientes datos:
 - a) Descripción de la unidad.
 - b) Número de la unidad.

Ley 36-A, 43, 106, 107, 146, Reglamento 160, RGCE Anexo 1

Importación temporal, retorno y transferencia de locomotoras, carros de ferrocarril y equipo especializado relacionado con la industria ferroviaria

- 4.2.14.** Para los efectos de los artículos 107, segundo párrafo de la Ley y 165 del Reglamento, la importación temporal, retorno y transferencia de locomotoras, carros de ferrocarril y equipo especializado relacionado con la industria ferroviaria, que efectúen las empresas concesionarias de transporte ferroviario en los términos del artículo 106, fracción VI, inciso c) de la Ley, para el transporte en territorio nacional de las mercancías que en ellos se hubieren introducido al país o las que se conduzcan para su exportación, se efectuará mediante listas de intercambio conforme a lo siguiente:

- I. Se realizará de acuerdo al siguiente procedimiento:
- a) Para su introducción al territorio nacional, se deberá entregar por duplicado, la lista de intercambio ante la aduana de entrada, al momento del ingreso de las locomotoras, carros de ferrocarril y equipo especializado relacionado con la industria ferroviaria, al territorio nacional para su validación por parte de la autoridad aduanera.
 - b) Para el retorno de las locomotoras, carros de ferrocarril y equipo especializado relacionado con la industria ferroviaria, se deberá entregar por duplicado la lista de intercambio ante la aduana de salida, al momento de su retorno, para su validación por parte de la autoridad aduanera.
 - c) En el caso de transferencia dentro del territorio nacional de locomotoras, carros de ferrocarril y equipo especializado relacionado con la industria ferroviaria, importados temporalmente, la empresa que efectúa la transferencia deberá entregar la lista de intercambio por duplicado, a la empresa que recibe las locomotoras, carros de ferrocarril y equipo especializado relacionado con la industria ferroviaria.

La legal estancia de las locomotoras, carros de ferrocarril y equipo especializado relacionado con la industria ferroviaria, que se introduzcan o extraigan del país o se transfieran, conforme a la presente regla, se acreditará con las listas de intercambio debidamente validadas conforme a los incisos a) y b) anteriores, o bien, en el caso de los carros que se introduzcan o extraigan de territorio nacional conteniendo mercancía, con el pedimento que ampare la mercancía, en el que se señale la descripción, número económico o matrícula y clase o tipo, del carro de que se trate.

- II. Las listas de intercambio deberán contener la siguiente información:
- a) El número de folio asignado por la empresa que efectúe la operación, el cual estará integrado por doce caracteres. Los primeros tres caracteres corresponderán a las siglas de la empresa de que se trate; el siguiente corresponderá a las letras "R" o "E", según se trate de carros recibidos o entregados, respectivamente; los siguientes cuatro caracteres empezarán por el 0001 y subsecuentes en orden progresivo por cada año de calendario y aduana, y los últimos cuatro corresponderán al año de que se trate.
 - b) La denominación o razón social, domicilio fiscal y la clave en el RFC de la empresa que efectúa la operación y en el caso de transferencia, de la empresa que recibe las locomotoras, los carros de ferrocarril y equipo especializado relacionado con la industria ferroviaria.
 - c) La clave de la aduana o sección aduanera por la que se efectúe la entrada o salida de los carros y la fecha de entrada o salida, así como la fecha en que se efectúa la transferencia.
 - d) La descripción de los carros de ferrocarril, su número económico o matrícula, clase o tipo de carro, indicando si se encuentran vacíos o cargados y en este último caso, el contenido y el consignatario. Tratándose de los carros vacíos, estos deberán cruzar con las puertas abiertas.
- III. Las empresas concesionarias de transporte ferroviario deberán cumplir con lo siguiente:
- a) Llevar un sistema de control de transporte, el cual deberá contener en forma automatizada la información contenida en las listas de intercambio, el inventario de todas las locomotoras, los carros de ferrocarril y equipo especializado relacionado con la industria ferroviaria, la fecha y aduana de entrada y salida y la información relativa a las transferencias. Esta información se deberá proporcionar a la autoridad competente en caso de ser requerida en los términos que se indiquen en el requerimiento.
 - b) Conservar las listas de intercambio en el formato en que se hayan generado, que amparen el ingreso o salida de las locomotoras, carros de ferrocarril del territorio nacional y equipo especializado relacionado con la industria ferroviaria, debidamente validadas por la autoridad aduanera, así como las que amparen las transferencias efectuadas en territorio nacional.

Lo señalado en la presente regla no será aplicable a las locomotoras, carros de ferrocarril y equipo especializado relacionado con la industria ferroviaria, que forman parte de los activos fijos del importador.

Para efectos de la presente regla, tratándose de operaciones efectuadas en la frontera norte del país de conformidad con la regla 1.9.11., la introducción a territorio nacional de las locomotoras, carros de ferrocarril y equipo especializado relacionado con la industria ferroviaria, y su retorno se efectuará presentando la lista de intercambio en documento electrónico con los datos y conforme al procedimiento a que se refiere la regla 1.9.11., sin que sea necesario presentarlo físicamente.

Al amparo de la presente regla, también se podrá importar el equipo especializado ferroviario tal como bogies, couplermates, esmeriladoras de riel, soldadoras de vía, desazolvadoras de cunetas, racks y unidad de asistencia para descarga de riel continuo.

Ley 106, 107, Reglamento 165, RGCE 1.9.11.

Importaciones temporales por las que no sea necesario utilizar los servicios de agente aduanal, agencia aduanal o apoderado aduanal

- 4.2.15.** Para los efectos del artículo 107, segundo párrafo de la Ley, tratándose de las importaciones temporales por las que no sea necesario utilizar los servicios de agente aduanal, agencia aduanal o apoderado aduanal y que no exista una forma oficial específica, se deberá presentar el formato A1 "Autorización de importación temporal", contenido en el Anexo 1, manifestando la operación que se realiza.

Ley 106, 107, RGCE 1.2.1., Anexo 1

Destino de mercancías accidentadas

- 4.2.16.** Para los efectos del artículo 94, primer párrafo de la Ley, cuando la mercancía importada o exportada temporalmente, la mercancía en traslado hacia el almacén general de depósito para destinarse al régimen de depósito fiscal, la mercancía en traslado hacia el recinto fiscalizado estratégico para destinarse al régimen de recinto fiscalizado estratégico, o la mercancía en tránsito, sufra un accidente y queden residuos de dicha mercancía, estos podrán destruirse o cambiar de régimen aduanero, previa autorización de la ACAJACE, de conformidad con las fichas de trámite 98/LA "Solicitud de autorización para la destrucción de los residuos de las mercancías importadas o exportadas temporalmente, en depósito fiscal, en tránsito o en recinto fiscalizado estratégico, que hayan sufrido un accidente en el territorio nacional" o 99/LA "Solicitud de autorización para el cambio de régimen de los residuos de las mercancías importadas o exportadas temporalmente, en depósito fiscal, en tránsito o en recinto fiscalizado estratégico, que hayan sufrido un accidente en el territorio nacional", contenidas en el Anexo 2.

Cuando se autorice el cambio de régimen de los residuos de la mercancía accidentada, el IGI se causará conforme a la clasificación arancelaria que les corresponda en el estado en que se encuentren al momento de efectuar dicho cambio, así como las demás contribuciones y en su caso, las cuotas compensatorias, tomando como base gravable el valor de transacción en territorio nacional. Las cuotas, base gravable, tipo de cambio de moneda, regulaciones y restricciones no arancelarias y prohibiciones aplicables serán las que rijan en la fecha de pago.

Asimismo, cuando se obtenga la autorización para el cambio de régimen de los residuos de la mercancía accidentada, se deberá presentar dicha autorización ante la aduana correspondiente para realizar el trámite de la importación definitiva, sin que sea necesaria la presentación física de la mercancía, por lo que, si el resultado del mecanismo de selección automatizado es reconocimiento aduanero, el mismo se practicará de manera documental.

No procederá la autorización para cambiar de régimen los residuos de las mercancías accidentadas en el país cuando se trate de vehículos importados temporalmente al amparo del artículo 62, fracción II, inciso b), segundo párrafo, o del artículo 106, fracciones II, inciso e) y IV, inciso a) de la Ley.

Si como consecuencia del accidente no quedan residuos de la mercancía susceptibles de ser destruidos, el interesado podrá solicitar autorización para considerar como destruidos los residuos de las mercancías accidentadas, de conformidad con la ficha de trámite 100/LA "Solicitud de autorización para considerar como destruidos los residuos de mercancías, sujetas a importación o exportación temporal, a depósito fiscal, a tránsito y a recinto fiscalizado estratégico, accidentadas en el territorio nacional", contenida en el Anexo 2.

Ley 12, 62, 83, 94, 106, 119, 124, 135-A, Reglamento 141, 142, RGCE 1.2.2., Anexo 2

Destino de mercancías importadas temporalmente que sufrieron un daño irreparable

- 4.2.17.** Para los efectos del artículo 94, segundo párrafo de la Ley, cuando las mercancías importadas temporalmente no puedan retornar al extranjero por haber sufrido un daño irreparable en el país, que impida que lleven a cabo su función y que no puedan ser aprovechables, podrán considerarse como retornadas al extranjero, siempre que soliciten la autorización para su destrucción, de conformidad con la ficha de trámite 101/LA "Solicitud de autorización para la destrucción de mercancías importadas temporalmente que hayan sufrido un daño irreparable en el territorio nacional", contenida en el Anexo 2.

Ley 94, 109, Reglamento 142, RGCE 1.2.2., Anexo 2

Destino de contenedores o carros de ferrocarril importados temporalmente que sufrieron un daño irreparable

- 4.2.18.** Para los efectos de los artículos 94, segundo párrafo y 106, fracción VI, incisos b) y c) de la Ley, los contenedores y carros de ferrocarril, así como las locomotoras y equipo especializado relacionado con la industria ferroviaria, que hayan sufrido algún daño irreparable en el país, que impida que lleven a cabo su función y que no puedan ser aprovechables, podrán considerarse como retornados al extranjero, siempre que se destruyan o cambien de régimen al de importación definitiva, por la empresa concesionaria del transporte ferroviario, la empresa naviera, el agente naviero o el importador.

Para efecto de la destrucción se deberá presentar un aviso mediante escrito libre, a la ADACE que corresponda al lugar donde se encuentren, o bien, a la ACPDCE, con quince días de anticipación a la fecha programada para su destrucción.

Al aviso se deberá anexar una relación de los contenedores o carros de ferrocarril, así como de las locomotoras y equipo especializado relacionado con la industria ferroviaria, dañados y la lista de intercambio o el formato C1 "Constancia de importación temporal, retorno o transferencia de contenedores", contenido en el Anexo 1, según corresponda.

Para realizar el cambio de régimen, se deberá contar con el dictamen que acredite que por el daño sufrido no son aptos para utilizarse para el transporte de mercancías, asimismo las contribuciones se causarán tomando como base su valor comercial en el estado en que se encuentren y conforme a la clasificación arancelaria que les corresponda como tales. Las cuotas, bases gravables, tipo de cambio de moneda, regulaciones y restricciones no arancelarias y prohibiciones aplicables serán las que rijan en la fecha de pago.

Ley 83, 94, 106, 109, 107, Reglamento 141, 160, RGCE 1.2.1., 1.2.2., Anexo 1

Aviso sobre accidentes conforme al artículo 94 de la Ley

- 4.2.19.** Para los efectos del artículo 141 del Reglamento, no será necesario trasladar los residuos de las mercancías destruidas por accidente, hasta la aduana más próxima al lugar del siniestro, debiendo apegarse a lo establecido en las reglas 4.2.16. o 4.2.18., según corresponda.

Ley 94, Reglamento 141, RGCE 4.2.16., 4.2.18.

Retorno de vehículos extranjeros cuyo permiso de internación o importación temporal de vehículos ha vencido

- 4.2.20.** Para los efectos de los artículos 182, fracción II y 183, fracción II, segundo párrafo de la Ley, las personas que hayan obtenido los permisos de internación temporal o importación temporal a territorio nacional, en términos de las reglas 3.4.7. y 4.2.7., según corresponda, y el plazo autorizado para el retorno haya vencido, podrán transmitir, en cualquier momento, el formato B17 "Aviso de retorno seguro de vehículos extranjeros", contenido en el Anexo 1, para poder trasladar dichos vehículos a la franja o región fronteriza o a la aduana de salida para su retorno al extranjero.

Una vez transmitido y generado el folio del aviso a que se refiere el párrafo anterior, se podrá realizar el traslado del vehículo a la franja o región fronteriza o a la aduana de salida para su retorno al extranjero, dentro del plazo de cinco días contados a partir del día hábil siguiente a aquel en que se haya obtenido su folio.

Cuando no sea posible retornar el vehículo a la franja o región fronteriza o al extranjero, por causas de fuerza mayor o caso fortuito, el interesado podrá transmitir el aviso a que se refiere la presente regla, por segunda ocasión, dentro de los cinco días contados a partir de vencido el plazo del aviso para retornar el vehículo, a que se refiere el párrafo anterior.

El beneficio señalado en la presente regla, no será aplicable cuando el vehículo se encuentre sujeto a un PAMA o a un proceso judicial.

Ley 62, 106, 137 Bis-7, 182, 183, Decreto de vehículos usados 11, Reglamento 158, 198, RGCE 1.2.1., 3.4.7., 4.2.7., Anexo 1

Importación temporal de mercancías destinadas a la Copa Mundial de la FIFA 2026.

- 4.2.21.** Para los efectos de los artículos 106, fracción III, inciso b) de la Ley y 156 del Reglamento, las mercancías destinadas a usarse en la Copa Mundial de la Federación Internacional de Fútbol Asociación 2026 (CMF 2026) y sus eventos relacionados, podrán importarse temporalmente, siempre que los interesados soliciten la autorización a que se refiere la ficha de trámite 146/LA "Autorización para la importación temporal de mercancías destinadas a la CMF 2026 y sus eventos relacionados", contenida en el Anexo 2.

La importación temporal de las mercancías se deberá realizar a través del formato A10 "Importación temporal de las mercancías destinadas a la CMF 2026 y sus eventos relacionados", contenido en el Anexo 1. Para efectos de dicho formato, será aplicable lo dispuesto en la regla 5.1.1., segundo párrafo, fracción I.

El despacho de las mercancías a que se refiere la presente regla, únicamente podrá realizarse por las siguientes aduanas:

- I. Aduana de Cancún;
- II. Aduana de Ciudad Juárez;
- III. Aduana de Ciudad Miguel Alemán;
- IV. Aduana de Ciudad Reynosa;
- V. Aduana de Colombia;
- VI. Aduana de Guadalajara;
- VII. Aduana de Lázaro Cárdenas;
- VIII. Aduana de Manzanillo;
- IX. Aduana de Mexicali;
- X. Aduana de México;
- XI. Aduana de Monterrey;
- XII. Aduana de Nogales;
- XIII. Aduana de Nuevo Laredo;
- XIV. Aduana de Piedras Negras;
- XV. Aduana de Salina Cruz;
- XVI. Aduana de Tijuana;
- XVII. Aduana de Toluca;
- XVIII. Aduana de Veracruz;
- XIX. Aduana del Aeropuerto Internacional de la Ciudad de México, y
- XX. Aduana del Aeropuerto Internacional Felipe Ángeles.

En el supuesto en que las mercancías autorizadas sufran algún daño en territorio nacional y deban ser destruidas, se deberá solicitar la autorización correspondiente en términos de la ficha de trámite 101/LA "Solicitud de autorización para considerar como retornadas las mercancías importadas temporalmente que hayan sufrido un daño en territorio nacional y que, a causa de este, deban ser destruidas", contenida en el Anexo 2.

Ley 94, 106, Reglamento 156, RGCE 1.2.2., 5.1.1., Anexos 1 y 2

Solicitud de autorización de prórroga para importaciones temporales de aviones, avionetas, helicópteros, embarcaciones especiales y artefactos navales

- 4.2.22.** Para los efectos del artículo 106, párrafos primero, fracción VI, incisos a) y d), segundo y tercero de la Ley, tratándose de aviones, avionetas, helicópteros, embarcaciones especiales y artefactos navales; los importadores podrán presentar la solicitud de prórroga de su permanencia en territorio nacional, de conformidad con la ficha de trámite 56/LA "Solicitud de autorización de prórroga del plazo de importación temporal para aviones, avionetas, helicópteros, embarcaciones especiales y artefactos navales", contenida en el Anexo 2.

Si durante el plazo autorizado de prórroga, las mercancías no pueden continuar realizando su función, conforme a su objeto o características, o bien, cesen las causas justificadas de su permanencia en territorio nacional, las mercancías deberán retornar al extranjero, en caso contrario, se entenderá que las mismas se encuentran ilegalmente en el país.

Ley 106, RGCE 1.2.2., 4.2.11, Anexo 2

Capítulo 4.3. Temporal de Importación para Elaboración, Transformación o Reparación

Información mínima del control de inventarios (Anexo 24)

- 4.3.1.** Para los efectos de los artículos 59, fracción I, 108, 109 y 112 de la Ley y 24, fracción IX del Decreto IMMEX, las empresas con Programa IMMEX que importen temporalmente mercancías al amparo de su respectivo programa y las ECEX, deberán llevar un control de inventarios en forma automatizada y permanente, que contenga al menos los catálogos y módulos establecidos en el Anexo 24, apartado A.

Ley 59, 105, 108, 109, 112, 185-A, 185-B, Decreto IMMEX 24, Reglamento 79, 168, RGCE Anexo 24

Beneficio para empresas al amparo de un programa de maquila o PITEX

- 4.3.2.** Para los efectos del artículo 108 de la Ley, las empresas que hubieran efectuado la importación temporal de las mercancías a que se refiere la fracción III del citado artículo, vigente hasta el 31 de diciembre de 2002, al amparo del programa de maquila o PITEX, cuyo plazo de permanencia no hubiera vencido, podrán considerar que el plazo de permanencia en territorio nacional de dichas mercancías será hasta por la vigencia de su Programa IMMEX.

Ley 108

Importación temporal de envases y embalajes

- 4.3.3.** Para los efectos de los artículos 108, tercer párrafo, fracción I, incisos c) y d) de la Ley y 4, fracción I, incisos c) y d), del Decreto IMMEX, los exportadores podrán efectuar la importación temporal de envases, empaques, etiquetas y folletos de conformidad con los referidos artículos, siempre que cuenten con Programa IMMEX.

Los envases, empaques, etiquetas y folletos importados temporalmente que se utilicen en la exportación de mercancía nacional se considerarán retornados, siempre que se declaren en el pedimento de exportación definitiva las claves que correspondan, conforme a los apéndices 2 y 8, contenidos en el Anexo 22. En este caso, el valor de los envases, empaques, etiquetas y folletos no deberá integrarse a la suma del valor comercial que se declare en el pedimento de exportación correspondiente.

Ley 36, 37, 43, 108, Decreto IMMEX 4, Reglamento 173, RGCE 7.1.2., 7.1.3., 7.2.1., 7.2.3., Anexos 22 y 30

Mercancías que no pueden destinarse al régimen aduanero temporal de importación para elaboración, transformación o reparación (Anexo 29)

- 4.3.4.** Para los efectos del artículo 108, séptimo párrafo de la Ley, no podrán ser objeto del régimen aduanero temporal de importación para elaboración, transformación o reparación en programas de maquila o de exportación, las mercancías señaladas en el Anexo 29.

Ley 90, 108, RGCE Anexo 29

Obligaciones para destrucción de desperdicios

- 4.3.5.** Para los efectos de los artículos 2o, fracción XII y 109 de la Ley y 142 del Reglamento, las empresas con Programa IMMEX podrán realizar la destrucción de desperdicios, siempre que transmitan el aviso correspondiente, de conformidad con la ficha de trámite 102/LA "Aviso para la destrucción de desperdicios conforme al artículo 109 de la Ley, para empresas con Programa IMMEX", contenida en el Anexo 2.

Tratándose de destrucciones periódicas cuando el proceso de destrucción de los desperdicios corresponda a un proceso continuo, podrá levantarse el acta en forma mensual, siempre que se declare dicha opción en el aviso de destrucción, el cual deberá presentarse en términos de lo señalado en el párrafo anterior.

Procederá la destrucción conforme a la presente regla, de las mercancías importadas temporalmente conforme a los artículos 108, tercer párrafo, fracción I, inciso b) de la Ley y 4, fracción I, inciso b) del Decreto IMMEX, relativos al del material que ya manufacturado en el país sea rechazado por los controles de calidad de la empresa, así como los envases y material de empaque que fuera importado como un todo con las mercancías importadas temporalmente y los insumos que importados temporalmente se consideran obsoletos por cuestiones de avances tecnológicos.

Los desperdicios que se generen con motivo del proceso de destrucción a que se someten las mercancías, podrán utilizarse por el importador o confinarse aquellos que se consideren material peligroso en términos de la Ley General del Equilibrio Ecológico y la Protección al Ambiente y demás disposiciones jurídicas aplicables en la materia, sin ningún trámite aduanero adicional, siempre que no puedan ser reutilizados para los fines motivo de la importación, circunstancia que se hará constar en el acta respectiva.

Los desperdicios considerados peligrosos, en términos del párrafo anterior, podrán confinarse siempre que se presente el aviso a que se refiere la presente regla y se conserve la documentación que acredite su confinamiento.

Los desperdicios que se sometan a un proceso de incineración para su destrucción, podrán ser trasladados a una empresa que preste estos servicios, siempre que la mercancía que sea sometida a dicho proceso no pueda ser utilizada para los fines que motivaron la importación y la empresa con Programa IMMEX haya transmitido el aviso de destrucción de conformidad con la ficha de trámite 102/LA "Aviso para la destrucción de desperdicios conforme al artículo 109 de la Ley, para empresas con Programa IMMEX", contenida en el Anexo 2, haciendo constar lo anterior en el acta de hechos respectiva y conservar la documentación que acredite la incineración.

Ley 2o., 94, 108, 109, Ley General del Equilibrio Ecológico y la Protección al Ambiente, Decreto IMMEX-4, Reglamento 141, 142, 168, 171, 179, RGCE 1.2.2., 4.5.15., 4.5.22., Anexo 2

Traslado de empresas con Programa IMMEX a submanufactureros

4.3.6.

Para los efectos de los artículos 112, tercer párrafo de la Ley y 197 del Reglamento, 8 y 21 del Decreto IMMEX, las empresas con Programa IMMEX que se encuentren ubicadas en la región o franja fronteriza del país, podrán realizar el traslado de mercancías a otras empresas con Programa IMMEX o bien, a otros locales, bodegas o plantas de la misma empresa, siempre que en ambos casos los domicilios de las empresas se encuentren registrados en su programa y ubicados en el resto del territorio nacional, conforme al siguiente procedimiento:

- I. Enviar vía electrónica al SAAI el formato B10 "Aviso de traslado de mercancías de empresas con Programa IMMEX, RFE u Operador Económico Autorizado", contenido en el Anexo 1. El transporte de las mercancías deberá ampararse con una copia de dicho aviso.
- II. Las mercancías deberán estar acompañadas en su traslado con la copia del aviso a que se refiere la fracción anterior, enviado vía electrónica al SAAI.

Las empresas con Programa IMMEX podrán enviar materiales, maquinaria y equipo importados temporalmente al amparo de su programa a reparación o mantenimiento, análisis y pruebas, calibración o procesos de diseño a personas que no cuentan con programa, que se encuentren ubicadas en cualquier punto del territorio nacional, siempre que transmitan el aviso de conformidad con la ficha de trámite 59/LA "Aviso de traslado de mercancías de empresas con Programa IMMEX a terceros registrados para operar en su Programa para llevar a cabo procesos de submanufactura y prórroga para permanecer en las instalaciones donde se realice el servicio", contenida en el Anexo 2, antes de realizar el traslado.

Los materiales, la maquinaria y equipo podrán permanecer en las instalaciones de la empresa que preste el servicio, por un plazo de seis meses, prorrogables por un plazo igual, siempre que la empresa con Programa IMMEX transmita el aviso a que se refiere el párrafo anterior, señalando el motivo de la prórroga. El traslado de esta mercancía deberá ampararse con el aviso anteriormente citado, o con cualquiera de los documentos establecidos en los artículos 146 de la Ley y 106, fracción II, inciso d), del CFF, así como en las reglas 2.7.7.1.1. y 2.7.7.1.2., de la RMF.

Ley 112, 146, CFF 105, 106, 107, 21, Decreto IMMEX 8, 21, Reglamento 197, RGCE 1.2.1., 4.8.11., Anexos 1 y 2, RMF 2.7.7.1.1., 2.7.7.1.2.

Aviso mensual por submaquila

- 4.3.7.** Para los efectos de los artículos 169 del Reglamento y 22 del Decreto IMMEX, las empresas con Programa IMMEX deberán transmitir el aviso de conformidad con la ficha de trámite 71/LA "Aviso mensual de transferencias para realizar operaciones de submaquila", contenida en el Anexo 2, que ampare las transferencias efectuadas en el mes inmediato anterior.

Ley 2o., 112, Decreto IMMEX 22, Reglamento 169, RGCE 1.2.2., Anexo 2

Aviso para prorrogar el plazo otorgado por la SE para cambiar al régimen de importación definitiva o retornar al extranjero mercancías importadas temporalmente por empresas con Programa IMMEX cancelado

- 4.3.8.** Para los efectos del artículo 28, segundo párrafo, del Decreto IMMEX, las empresas cuyo Programa IMMEX haya sido cancelado, podrán presentar el formato B5 "Aviso para prorrogar el plazo otorgado por la SE para cambiar al régimen de importación definitiva o retornar al extranjero mercancías importadas temporalmente (4.3.8.)", contenido en el Anexo 1, para obtener por única vez, una prórroga de ciento ochenta días naturales, contados a partir del día siguiente al vencimiento del plazo otorgado por la SE, para que cumplan con la obligación de cambiar al régimen de importación definitiva o retornar al extranjero las mercancías importadas temporalmente al amparo de su Programa.

Lo señalado en el párrafo anterior no será aplicable cuando el Programa IMMEX sea cancelado en términos del artículo 25, segundo y tercer párrafos, fracción II del Decreto IMMEX.

Cuando la cancelación del Programa IMMEX haya sido solicitada por las empresas, de conformidad con el artículo 27, penúltimo párrafo del Decreto IMMEX, las mercancías importadas temporalmente al amparo de dicho programa, podrán ser transferidas a otra empresa, en el plazo de prórroga a que se refiere la presente regla.

Cuando dentro del plazo a que se refiere la presente regla, a las empresas cuyo Programa IMMEX haya sido cancelado se les autorice un nuevo Programa IMMEX, estas podrán retornar las mercancías importadas temporalmente al amparo del Programa IMMEX anterior, bajo la aplicación del nuevo Programa IMMEX autorizado, siempre que presenten el aviso correspondiente, de conformidad con la ficha de trámite 103/LA "Aviso de retorno de las mercancías importadas temporalmente por empresas con Programa IMMEX cancelado", contenida en el Anexo 2.

Las mercancías importadas temporalmente deberán retornar al extranjero en el plazo establecido al amparo del Programa IMMEX anterior, siempre que las citadas mercancías estén comprendidas en el nuevo Programa IMMEX autorizado.

No estarán comprendidas en el aviso a que se refiere la presente regla, las mercancías importadas al amparo de un Programa IMMEX, cuyo plazo de permanencia en el país haya vencido antes de la cancelación de dicho programa, de conformidad con la legislación aduanera o el Decreto IMMEX.

Ley 112, Decreto IMMEX 25, 27, 28, Reglamento 173, RGCE 1.2.1., 1.2.2., Anexos 1 y 2

Exportación indirecta de azúcar

- 4.3.9.** Para los efectos del artículo 102 de la Ley, los proveedores residentes en territorio nacional que cuenten con registro de la SE como proveedores de insumos del sector azucarero, que enajenen a las empresas con Programa IMMEX las mercancías clasificadas en las fracciones arancelarias y en los NICO: 1701.12.05 01, 1701.12.05 02, 1701.13.01 00, 1701.14.91 01, 1701.14.91 02, 1701.91.04 01, 1701.91.04 02, 1701.99.99 01, 1701.99.99 02, 1701.99.99 99, 1702.90.01 00, 1806.10.01 00 y 2106.90.05 00 y que estén autorizadas en el programa respectivo, las podrán considerar como exportadas siempre que se efectúe mediante pedimento y se cumpla con lo siguiente:

- I. Presenten ante el mecanismo de selección automatizado, los pedimentos con las claves que correspondan conforme a los apéndices 2 y 8, contenidos en el Anexo 22, que amparen la exportación virtual a nombre del proveedor residente en territorio nacional y el de importación temporal virtual a nombre de la empresa con Programa IMMEX que adquiere las mercancías, sin que se requiera la presentación física de las mismas. Los pedimentos que amparen la exportación y la importación temporal virtual a que se refiere el presente párrafo, podrán ser presentados en aduanas distintas.

En el pedimento que ampare la exportación se deberá anotar el número de registro del programa de la empresa con Programa IMMEX que adquiere las mercancías y en el pedimento que ampare la importación temporal, el número de registro como proveedor de insumos del sector azucarero, del proveedor residente en territorio nacional que enajena las mercancías.

Para los efectos del párrafo anterior, el pedimento de importación temporal deberá presentarse ante el mecanismo de selección automatizado el día en que se efectúe la transferencia de las mercancías y el pedimento que ampare la exportación podrá ser presentado ante el mecanismo de selección automatizado a más tardar al día siguiente a aquel en que se haya presentado ante el mecanismo de selección automatizado el pedimento de importación temporal. En el caso de que el pedimento que ampara la exportación virtual de las mercancías no se presente en el plazo señalado, dicho pedimento podrá ser presentado ante la aduana correspondiente dentro del mes siguiente a aquel en que se hubiera tramitado el pedimento de importación temporal, siempre que se efectúe el pago de la multa por presentación extemporánea a que se refiere el artículo 183, fracción II de la Ley.

Al tramitar el pedimento que ampare la exportación, el agente aduanal, apoderado aduanal, la agencia aduanal o el exportador, deberá transmitir los campos de conformidad con el bloque "Descargos", contenido en el Anexo 22, referentes al número, fecha y clave del pedimento pagado y modulado que ampare la importación temporal de las mercancías enajenadas.

Cuando los pedimentos no se presenten en el plazo establecido en el tercer párrafo de la presente fracción, no se transmitan los datos a que se refiere el párrafo anterior o existan diferencias entre las mercancías manifestadas en el pedimento que ampara la exportación y el que ampara la importación temporal, se tendrán por no exportadas las mercancías descritas en el pedimento de exportación. Cuando el proveedor hubiese obtenido la devolución o efectuado el acreditamiento del IVA con motivo de la exportación de las mercancías que conforme al presente párrafo se consideran no exportadas, deberá efectuar el reintegro del IVA correspondiente.

- II. El proveedor residente en territorio nacional deberá incorporar en el complemento de "Leyendas fiscales" del CFDI que expida, el número de registro asignado por la SE como proveedor de insumos del sector azucarero, así como el de la empresa con Programa IMMEX que adquiere la mercancía, para lo cual esta le deberá entregar previamente copia de la autorización del Programa IMMEX.
- III. Las empresas con Programa IMMEX al tramitar el pedimento que ampare el retorno al extranjero de las mercancías que se hayan adquirido conforme a la presente regla, deberán transmitir los campos de conformidad con el bloque "Descargos", contenido en el Anexo 22, referentes al número, fecha y clave de los pedimentos de importación temporal tramitados conforme a la fracción I de la presente regla, así como la fracción arancelaria, NICO y cantidad de la mercancía objeto de retorno.

Ley 43, 102, 182, 183, LIGIE 1, Capítulos 17, 18 y 21, CFF 29-A, RGCE Anexo 22

Rectificación de claves para empresas con Programa IMMEX

4.3.10. Para los efectos de los artículos 89 de la Ley y 137 del Reglamento, las empresas con Programa IMMEX que hubieran retornado al extranjero mercancías importadas temporalmente asentando en el pedimento la clave "A1" del apéndice 2, contenido en el Anexo 22, podrán llevar a cabo la rectificación a dicho pedimento por única vez, incluso cuando las autoridades aduaneras hubieran iniciado el ejercicio de sus facultades de comprobación, para asentar la clave "H1" o "RT" del citado apéndice 2, según corresponda conforme a lo siguiente:

- I. Se realizará de acuerdo al siguiente procedimiento:
 - a) Deberá comprobarse ante la aduana en la que se vaya a llevar a cabo la rectificación correspondiente, que las mercancías importadas temporalmente hubieran sido exportadas dentro del plazo a que se refieren los artículos 108, tercer párrafo, fracción I de la Ley y 4, fracción I, del Decreto IMMEX, y que los productos exportados se encontraban registrados en el Programa IMMEX que corresponda a la fecha de la exportación, mediante la presentación de copia simple del pedimento de exportación con clave "A1" y una relación de los

pedimentos de importación temporal afectos a dicho pedimento, misma que deberá contener el número de patente del agente aduanal o la autorización del apoderado aduanal o agencia aduanal, o número de autorización del importador, según corresponda; el número, fecha y aduana de los pedimentos de importación temporal; y la descripción, fracción arancelaria, en su caso el NICO, y cantidad de la mercancía objeto de retorno.

Cuando la empresa con Programa IMMEX que realiza la rectificación derive de un proceso de fusión o escisión de sociedades, deberá presentar copia de su Programa IMMEX, así como la copia del programa de la empresa al amparo del cual se realizó la exportación.

- b)** Deberá presentar un escrito libre ante la aduana manifestando, bajo protesta de decir verdad, que su sistema automatizado de control de inventarios a que refieren los artículos 59, fracción I de la Ley y 24, fracción IX del Decreto IMMEX, refleja fehacientemente que las materias primas, partes y componentes importados temporalmente, fueron incorporados a los productos exportados.
- c)** Al tramitar el pedimento de rectificación se deberá transmitir a las autoridades aduaneras electrónicamente el número de la patente del agente aduanal o la autorización del apoderado aduanal o de la agencia aduanal o el número del importador o exportador, según corresponda; el número, fecha y aduana de los pedimentos de importación temporal; la fracción arancelaria, en su caso el NICO, y la cantidad de la mercancía objeto de retorno.
- d)** Para que proceda la rectificación del pedimento que ampare el retorno de productos resultantes de los procesos de elaboración, transformación, reparación o ensamble sujetos a las reglas 1.6.14. y 1.6.15., en el pedimento de rectificación se deberá determinar y pagar el IGI conforme a la fracción IV de las citadas reglas, según corresponda, considerando como fecha de retorno aquella en que se tramitó el pedimento con clave "A1".
- e)** Se deberá efectuar el pago de la multa establecida en el artículo 185, fracción II de la Ley.

Lo señalado en la presente regla será aplicable a las empresas ECEX que hubieran retornado al extranjero mercancías importadas temporalmente conforme a la regla 4.3.21. asentando en el pedimento la clave "A1" y podrán llevar a cabo la rectificación a dicho pedimento para asentar la clave "H1", siempre que las mercancías se hubieran retornado en un plazo no mayor a seis meses, contado a partir de la fecha en que se hayan tramitado los pedimentos.

- II.** Las empresas con Programa IMMEX que hubieran importado temporalmente insumos o activos fijos de conformidad con los artículos 108, tercer párrafo, fracciones I o III de la Ley y 4, fracciones I o III, del Decreto IMMEX y que hubieran asentado en el pedimento de importación temporal la clave de insumos en lugar de la clave de activo fijo o viceversa, podrán llevar a cabo la rectificación a dicho pedimento por única vez, incluso cuando las autoridades aduaneras hubieran iniciado el ejercicio de sus facultades de comprobación, para asentar la clave "IN" o "AF", según corresponda, a que se refiere el apéndice 2, contenido en el Anexo 22, conforme a lo siguiente:

- a)** Realizar la rectificación dentro del plazo para el retorno de las mercancías a que se refieren los artículos 108, tercer párrafo, fracciones I o III de la Ley y 4, fracciones I o III del Decreto IMMEX.
- b)** Presentar un escrito libre ante la aduana, manifestando, bajo protesta de decir verdad, que el pedimento que se pretende rectificar corresponde efectivamente a insumos o activo fijo, según corresponda, importados temporalmente al amparo de su Programa IMMEX de conformidad con los artículos 108, tercer párrafo, fracciones I o III de la Ley y 4, fracciones I o III, del Decreto IMMEX.
- c)** Al tramitar el pedimento de rectificación, no deberán modificarse los datos a que se refiere el artículo 89 de la Ley, debiendo transmitir a las autoridades aduaneras electrónicamente el número de la patente del agente aduanal o la autorización del apoderado aduanal o de la agencia aduanal o el número del

importador, según corresponda; el número, fecha y aduana de los pedimentos de importación temporal; la fracción arancelaria, en su caso el NICO, y la cantidad de la mercancía.

En la opción a que se refiere la presente regla el contribuyente, podrá además rectificar los datos que deriven de las observaciones realizadas por la autoridad en el ejercicio de las facultades de comprobación, siempre que dicha rectificación se realice hasta antes de que se emita el acta final. En el caso de revisiones de gabinete la rectificación deberá presentarse hasta antes de que se emita el oficio de observaciones, debiendo de informar por escrito a la autoridad revisora, su voluntad de corregir su situación.

d) Efectuar el pago de la multa establecida en el artículo 185, fracción II de la Ley.

Ley 59, 89, 108, 185, Decreto IMMEX 4, 24, CFF 18, 18-A, Reglamento 137, RGCE 1.2.2., 1.6.14., 1.6.15., 4.3.21., Anexo 22

Constancias de transferencia

4.3.11. Para los efectos del artículo 8, segundo párrafo del Decreto IMMEX, las empresas de la industria de autopartes, podrán enajenar partes y componentes importados temporalmente conforme a los artículos 108 de la Ley y 4 del citado Decreto, así como las partes y componentes que incorporen insumos importados temporalmente bajo su Programa IMMEX, a las empresas de la industria automotriz terminal o manufacturera de vehículos de autotransporte para ser integrados a sus procesos de ensamble y fabricación de vehículos, siempre que se cumpla con las reglas 4.3.13., a la 4.3.19., y se traslade el IVA que corresponda conforme al Capítulo II de la Ley del IVA por dichas enajenaciones. Las empresas de la industria automotriz terminal o manufacturera de vehículos de autotransporte que no cumplan con las citadas reglas, serán responsables solidarios del pago de los créditos fiscales que lleguen a determinarse.

Las empresas de la industria de autopartes deberán incorporar en el complemento de "Leyendas fiscales" del CFDI o anotar en el documento equivalente expedido, a las empresas de la industria automotriz terminal o manufacturera de vehículos de autotransporte, que dicha operación se efectúa en los términos de la presente regla.

Ley 53, 108, 109, Ley del IVA 8, 9, 10, 11, 12, Decreto IMMEX 4, 8, RGCE 4.3.13., 4.3.19.

Traslado de autopartes a la industria automotriz

4.3.12. Para los efectos de la regla 4.3.11., las empresas de la industria de autopartes, que se encuentren ubicadas en la franja o región fronteriza y que enajenen partes y componentes a las empresas de la industria terminal automotriz o manufacturera de vehículos de autotransporte ubicadas en el resto del territorio nacional, podrán efectuar el traslado de dichas mercancías al resto del territorio nacional, siempre que presenten previo al traslado de las mismas, el formato B6 "Aviso para el traslado de autopartes ubicadas en la franja o región fronteriza a la industria terminal automotriz o manufacturera de vehículos de autotransporte en el resto del territorio nacional", contenido en el Anexo 1.

Ley 108, RGCE 1.2.1., 4.3.11., Anexo 1

Aplicación constancia de transferencia

4.3.13. Para los efectos del artículo 8, segundo párrafo del Decreto IMMEX, las empresas de la industria de autopartes podrán considerar como retornados al extranjero las partes y componentes o insumos, que hubieren sido importados temporalmente y como exportados, los nacionales o que hubieran importado en forma definitiva, que correspondan a partes y componentes o insumos incorporados en las partes y componentes, que se señalen en los apartados B y C de las constancias de transferencia expedidas por las empresas de la industria automotriz terminal o manufacturera de vehículos de autotransporte.

Las empresas de la industria de autopartes deberán cumplir con lo siguiente:

I. En un plazo no mayor a quince días, contado a partir de la fecha de recepción del formato C3 "Constancia de transferencia de mercancías", contenido en el Anexo 1, efectuar el cambio del régimen de importación temporal a definitiva de las partes y componentes y de los insumos, importados temporalmente bajo su Programa IMMEX, que correspondan a las partes o componentes comprendidos en el apartado

A de la constancia respectiva, que la industria automotriz terminal o manufacturera de vehículos de autotransporte haya destinado al mercado nacional o incorporado a los vehículos o componentes que se destinen al mercado nacional, de conformidad con el artículo 109 de la Ley.

- II. Tramitar un pedimento con las claves que correspondan conforme a los apéndices 2 y 8, contenidos en el Anexo 22, que ampare el retorno de las partes y componentes o de los insumos, importados temporalmente bajo su Programa IMMEX, que correspondan a las partes y componentes comprendidos en el apartado C, del formato C3 "Constancia de transferencia de mercancías", contenido en el Anexo 1, en un plazo no mayor a sesenta días naturales, contado a partir de la recepción de la constancia respectiva.

En el pedimento que ampare el retorno se deberá determinar y pagar el IGI correspondiente a las partes y componentes o a los insumos, importados temporalmente bajo su Programa IMMEX que se consideren no originarias de conformidad con el T-MEC, la Decisión, el TLCAELC o el ACC, según sea el caso y correspondan a las partes y componentes comprendidas en el apartado C de cada formato C3 "Constancia de transferencia de mercancías", contenido en el Anexo 1.

Quienes al tramitar el pedimento de importación temporal de mercancías, hayan efectuado el pago del IGI conforme a la regla 1.6.12., de todas las partes y componentes o de los insumos, importados temporalmente bajo su Programa IMMEX que se consideren no originarias de conformidad con el T-MEC, la Decisión, el TLCAELC o el ACC, o no se encuentren afectos al pago de dicho impuesto, según sea el caso, no estarán obligados a tramitar el pedimento de retorno a que se refiere esta fracción.

T-MEC, TLCAELC, ACC, Decisión, Ley 105, 109, Decreto IMMEX 8, RGCE 1.2.1., 1.6.12., 4.3.11., Anexos 1 y 22

Ajuste anual de inventarios de autopartes

- 4.3.14. Para los efectos del artículo 8, segundo párrafo del Decreto IMMEX y de las reglas 4.3.11. y 4.3.17., las empresas de la industria de autopartes deberán efectuar a más tardar en el mes de mayo de cada año, un ajuste anual de las enajenaciones de partes y componentes realizadas durante el ejercicio fiscal inmediato anterior, a las empresas de la industria automotriz terminal o manufacturera de vehículos de autotransporte, para lo cual deberán:

- I. Determinar la cantidad total de partes y componentes enajenados conforme a la regla 4.3.11., a las empresas de la industria automotriz terminal o manufacturera de vehículos de autotransporte, en el ejercicio fiscal inmediato anterior.
- II. Determinar la cantidad total de partes y componentes amparados por las constancias de transferencia de mercancías que les hayan expedido las empresas de la industria automotriz terminal o manufacturera de vehículos de autotransporte a la empresa de la industria de autopartes en el ejercicio fiscal inmediato anterior.
- III. Considerar el inventario final al cierre del ejercicio fiscal inmediato anterior de las empresas adquirentes, manifestado en los informes que les proporcionen dichas empresas, conforme a la regla 4.3.17., último párrafo.
- IV. Adicionar la cantidad a que se refiere la fracción II de la presente regla, con la cantidad a que se refiere la fracción III de la presente regla.

Cuando la cantidad a que se refiere la fracción I sea mayor que la que se determine conforme a la fracción IV de la presente regla, la diferencia se considerará destinada al mercado nacional, por lo que las empresas de la industria de autopartes deberán efectuar el cambio de régimen de dichas partes y componentes, a más tardar en el mes de mayo del año inmediato posterior al periodo objeto de ajuste.

Ley 109, Reglamento 168, Decreto IMMEX 8, RGCE 4.3.11., 4.3.17.

Programa de devolución de aranceles (Draw back) para transferencias de autopartes

- 4.3.15.** Para los efectos de la regla 4.3.13., las empresas de la industria de autopartes, podrán solicitar ante la SE la devolución del IGI pagado por la importación definitiva de las partes y componentes o insumos incorporados en las partes y componentes, que correspondan a las partes y componentes comprendidos en los apartados B y C del formato C3 “Constancia de transferencia de mercancías”, contenido en el Anexo 1, que se hayan exportado o incorporado en los vehículos o componentes que la industria automotriz terminal o manufacturera de vehículos de autotransporte haya exportado, siempre que cumplan con el “Decreto que Establece la Devolución de Impuestos de Importación a los Exportadores”, publicado en el DOF el 11 de mayo de 1995, y sus posteriores modificaciones y se anexe a la solicitud el formato C3 “Constancia de transferencia de mercancías”, contenido en el Anexo 1 correspondiente y la información a que se refiere la regla 4.3.16., fracción I, inciso f).

Lo señalado en la presente regla no será aplicable a las importaciones efectuadas mediante depósitos en cuenta aduanera a que se refiere el artículo 86 de la Ley.

En el caso de las partes y componentes o los insumos incorporados en las partes y componentes, que correspondan a las partes y componentes comprendidos en el apartado C, del formato C3 “Constancia de transferencia de mercancías”, contenido en el Anexo 1, únicamente procederá la devolución del IGI, cuando las partes y componentes o los insumos sean originarios de los Estados Unidos de América o Canadá conforme al T-MEC, de los Estados Miembros de la Comunidad, del Principado de Andorra o de la República de San Marino conforme a la Decisión, de los Estados Miembros de la AELC conforme al TLCAELC o del Reino Unido conforme al ACC, según corresponda. En este caso deberá presentarse copia del pedimento que ampara la importación definitiva en el que se haya aplicado el arancel preferencial correspondiente y copia de la prueba de origen, del certificado de origen o de la certificación de origen.

Las empresas de la industria de autopartes que cuenten con un Programa IMMEX para maquinaria y equipo, podrán considerar como exportadas las partes y componentes que se señalen en los apartados B y C de las constancias de transferencia de mercancías que hayan sido producidas exclusivamente a partir de insumos nacionales, únicamente para efectos del cumplimiento del requisito de exportación que se establece en su programa.

Ley 86, Decreto que Establece la Devolución de Impuestos de Importación a los Exportadores, RGCE 1.2.1., 4.3.13., 4.3.16., Anexo 1

Registros y reportes de la industria de autopartes

- 4.3.16.** Para los efectos del artículo 8, segundo párrafo del Decreto IMMEX, las empresas de la industria de autopartes deberán cumplir con lo siguiente:

- I. Llevar un registro en forma automatizada en el que se identifiquen las partes y los componentes contenidos en las constancias de transferencia de mercancías que les hayan proporcionado las empresas de la industria automotriz terminal o manufacturera de vehículos de autotransporte y en el que se relacionen las constancias con los CFDI o documentos equivalentes que hubiesen entregado a dichas empresas, conforme al sistema de control de inventarios señalado en la regla 4.3.1., que contenga la siguiente información:
 - a) Número de folio y fecha del formato C3 “Constancia de transferencia de mercancías”, contenido en el Anexo 1.
 - b) Número de parte o componente.
 - c) Descripción de parte o componente.
 - d) Fecha y número de folio del CFDI o documento equivalente.
 - e) Cantidad, precio unitario e importe total en número, de las partes o componentes.
 - f) El importe total en número, de las partes y componentes que ampara el formato C3 “Constancia de transferencia de mercancías”, contenido en el Anexo 1.

- II. Llevar un registro por cada empresa de la industria automotriz terminal o manufacturera de vehículos de autotransporte a las que le hayan enajenado partes y componentes conforme a la regla 4.3.11., que contenga la siguiente información:
- a) Número de folio y fecha de cada formato C3 “Constancia de transferencia de mercancías”, contenido en el Anexo 1.
 - b) Código de identificación interno de cada una de las partes y componentes o insumos incorporados en las partes y componentes, que correspondan a las partes y componentes enajenados.
 - c) Descripción y cantidad de cada una de las partes y componentes o insumos incorporados en las partes y componentes, que correspondan a las partes y componentes enajenados.
 - d) Número, fecha y aduana del pedimento:
 1. De importación temporal o definitiva, con el que se hayan introducido a territorio nacional cada una de las partes y componentes o de los insumos incorporados en las partes y componentes que correspondan a las partes y componentes enajenados.
 2. De exportación tramitado por la industria automotriz terminal o manufacturera de vehículos de autotransporte, cuando se trate de las mercancías señaladas en los apartados B y C, del formato C3 “Constancia de transferencia de mercancías”, contenido en el Anexo 1.
 3. De importación definitiva tramitado por la industria de autopartes, cuando se trate de las mercancías señaladas en el apartado A, del formato C3 “Constancia de transferencia de mercancías”, contenido en el Anexo 1.
 - e) Número de folio y fecha del aviso transmitido por la Industria de Autopartes, cuando se trate de las mercancías señaladas en el apartado B, del formato C3 “Constancia de transferencia de mercancías”, contenido en el Anexo 1.

Los citados registros deberán conservarse por el plazo que señala el CFF y proporcionarlos a la autoridad aduanera, cuando así lo requiera.

Decreto IMMEX 8, RGCE 1.2.1., 4.3.1., 4.3.11., Anexo 1

Expedición de constancias de transferencias de mercancías

- 4.3.17.** Para los efectos del artículo 8, segundo párrafo del Decreto IMMEX y la regla 4.3.11., las empresas de la industria automotriz terminal o manufacturera de vehículos de autotransporte deberán expedir y entregar a cada empresa de la industria de autopartes que le haya enajenado partes y componentes un formato C3 “Constancia de transferencia de mercancías”, contenido en el Anexo 1, a más tardar el último día hábil de cada mes, que ampare las partes y componentes adquiridos de dicha empresa que hayan sido exportados o destinados al mercado nacional en el mes inmediato anterior, en el mismo estado o incorporados en los vehículos o componentes fabricados por la empresa de la industria automotriz terminal o manufacturera de vehículos de autotransporte.

Las empresas de la industria automotriz terminal o manufacturera de vehículos de autotransporte deberán proporcionar a cada empresa de la industria de autopartes, a más tardar en marzo de cada año, un informe sobre la existencia de inventarios en contabilidad al cierre de cada ejercicio fiscal, de las partes y componentes adquiridos de dicha empresa.

Decreto IMMEX 8, RGCE 1.2.1., 4.3.11., Anexo 1

Rectificación de las constancias de transferencia de mercancías

- 4.3.18.** Para los efectos del artículo 8, segundo párrafo del Decreto IMMEX, las empresas de la industria automotriz terminal o manufacturera de vehículos de autotransporte que expidan la constancia de transferencia de mercancías a que se refiere la regla 4.3.17., podrán rectificar los datos contenidos en la misma, siempre que no se hubieran iniciado las facultades de comprobación por parte de la autoridad. En ningún caso se podrán rectificar los datos correspondientes al número de folio, periodo, la clave en el RFC o a la descripción de las mercancías amparadas en dicha constancia.

Para los efectos del párrafo anterior, deberán expedir una constancia complementaria en el formato “Constancia de transferencia de mercancías” del Anexo 1, la cual se deberá entregar a la empresa de la industria de autopartes que corresponda dentro del mes siguiente a la emisión de la constancia que se rectifica.

Ley 105, RGCE 1.2.1., 4.3.17., Anexo 1

Registros y reportes de la industria automotriz o manufacturera de vehículos

4.3.19. Para los efectos del artículo 8, segundo párrafo del Decreto IMMEX, las empresas de la industria automotriz terminal o manufacturera de vehículos de autotransporte deberán cumplir con lo siguiente:

- I. Llevar un registro por cada una de las empresas de la industria de autopartes de las que adquieran partes y componentes a las que hayan emitido constancias de transferencia de mercancías, en el que se identifiquen las partes y componentes que hayan sido exportados o destinados al mercado nacional, en el mismo estado o incorporados en los vehículos o componentes fabricados por estas, que amparen dichas constancias y que contenga la siguiente información:
 - a) Número y fecha de cada constancia de transferencia de mercancías que hayan expedido.
 - b) Número, descripción y cantidad de cada parte o componente que ampara cada "Constancia de transferencia de mercancías" del Anexo 1.
 - c) Cantidad total exportada de cada parte o componente.
 - d) Número, fecha y aduana del pedimento de exportación.
 - e) Cantidad total de cada parte o componente destinado al mercado nacional.
 - f) Documento que ampara las partes o componentes o los vehículos que incorporan las partes o componentes destinados al mercado nacional.
- II. Llevar por cada empresa de la industria de autopartes a las que hayan expedido el formato C3 "Constancia de transferencia de mercancías", contenido en el Anexo 1, un registro en el que se señale el número y fecha de expedición de las mencionadas constancias.

Los citados registros deberán conservarse por el plazo que señala el CFF y proporcionarlos a la autoridad aduanera, cuando así lo requiera.

Decreto IMMEX 8, RGCE 1.2.1., Anexo 1

Retorno de material de empaque por empresas con Programa IMMEX

4.3.20. Para los efectos de los artículos 108, tercer párrafo, fracción I, inciso c) de la Ley y 4, fracción I, inciso c), del Decreto IMMEX, las empresas con Programa IMMEX podrán retornar en el pedimento de retorno de las mercancías importadas temporalmente, los materiales de empaque reutilizables, tales como: palets, contenedores de plástico, charolas, canastillas plásticas, dollies y racks, siempre que en el pedimento de importación temporal y retorno señalen el identificador que corresponda, utilizando las claves establecidas en los apéndices 2 y 8, contenidos en el Anexo 22. En este caso, se deberá declarar en el pedimento, la cantidad de empaques reutilizables importados o retornados, en el campo correspondiente a valor en dólares, la cantidad de un dólar y en los campos relativos a valor en aduana, valor comercial, precio pagado y precio unitario, su equivalente en moneda nacional, según corresponda.

Lo señalado en el párrafo anterior, puede ser aplicado en las operaciones efectuadas mediante pedimentos consolidados de conformidad con los artículos 37 y 37-A de la Ley, sin que sea necesario declarar el valor en dólares de las mercancías en el código de barras, a que hace referencia el apéndice 17, contenido en el Anexo 22.

El valor de los empaques reutilizables no deberá integrarse a la suma del valor comercial que se declare en el pedimento correspondiente.

Ley 37, 37-A, 81, 108, Decreto IMMEX 4, Reglamento 173, RGCE Anexo 22

Procedimiento para la transferencia de mercancías importadas temporalmente

4.3.21. Para los efectos de los artículos 112, primer párrafo de la Ley, 166 del Reglamento y 8 del Decreto IMMEX, en las transferencias de mercancías importadas temporalmente que realicen las empresas con Programa IMMEX a otras empresas con Programa IMMEX, a empresas de la industria automotriz terminal o manufacturera de vehículos de autotransporte, o a personas que cuenten con la autorización para destinar mercancías al recinto fiscalizado estratégico, se estará a lo siguiente:

I. Llevar a cabo el siguiente procedimiento:

- a) Transmitir al SAAI y pagar conforme a lo establecido en la regla 1.6.2., el pedimento de importación temporal, de introducción a depósito fiscal o a recinto fiscalizado estratégico el día en que se efectúe la transferencia de las mercancías, a nombre de la empresa que las recibe; y el pedimento que ampare el retorno, deberá transmitirse al SAAI y pagarse conforme a lo establecido en la regla 1.6.2., a más tardar al día siguiente a aquel en que las mercancías se hubieren transferido, a nombre de la empresa que las transfiera, utilizando la clave que corresponda de conformidad con el apéndice 2, contenido en el Anexo 22.

Las importaciones temporales que se realicen mediante transferencia estarán sujetas al pago del IVA y/o IEPS, salvo cuando se cuente con el Registro en el Esquema de Certificación de Empresas o garantía a que se refieren las reglas 7.1.2., 7.1.3. y 7.4.1.

Las empresas podrán tramitar pedimentos consolidados semanales o mensuales que amparen las mercancías transferidas a una sola empresa y recibidas de un solo proveedor.

Al efectuar la primera transferencia de mercancías en la semana o en el mes de calendario de que se trate, o en cualquier momento previo a dicha transferencia, dentro de la semana o mes de que se trate, según la opción ejercida, el agente aduanal, agencia aduanal, apoderado aduanal, el importador o exportador, deberá transmitir al SAAI, la información correspondiente a los pedimentos que amparen el retorno; o la importación temporal, introducción a depósito fiscal o a recinto fiscalizado estratégico, indicando el número de la patente o autorización de agentes aduanales, o apoderados aduanales, o del importador o exportador, número y clave de pedimento, la clave en el RFC del importador y exportador, respectivamente, número de programa o autorización, clave que identifica el tipo de operación y destino u origen de las mercancías.

En este caso, la empresa que transfiere deberá incorporar en el complemento de "Leyendas fiscales" del CFDI que expida, el número de Programa IMMEX o el número de autorización, según se trate, así como el que corresponda a la empresa que recibe las mercancías, sin que en las transferencias y en la presentación del pedimento sea necesario hacer la transmisión a que se refieren las reglas 1.9.16. y 1.9.17.

Los pedimentos que amparen el retorno virtual y la importación temporal, introducción a depósito fiscal o a recinto fiscalizado estratégico, se deberán pagar cada semana o dentro de los primeros diez días de cada mes, según la opción ejercida, incluyendo todas las operaciones realizadas durante la semana o el mes inmediato anterior.

En los pedimentos se deberá indicar en el bloque de identificadores, la clave que corresponda conforme al apéndice 8, contenido en el Anexo 22, anotando el número de Programa IMMEX o el número de autorización, según corresponda. Tratándose de enajenaciones de proveedores nacionales se anotará la clave en el RFC del proveedor.

Al tramitar el pedimento que ampare el retorno, el agente aduanal, la agencia aduanal, el apoderado aduanal o el exportador, deberá transmitir los campos de conformidad con el bloque "Descargos", contenido en el Anexo 22, referentes al número, fecha y clave del pedimento pagado que ampare la importación temporal, de introducción a depósito fiscal o a recinto fiscalizado estratégico, de las mercancías transferidas.

Una vez que los pedimentos hayan sido validados por el SAAI y pagados, se entenderá activado el mecanismo de selección automatizado, por lo que no será necesaria su presentación física ante la aduana.

Cuando los pedimentos que amparan la transferencia de mercancías no se transmitan y paguen en el plazo señalado en el presente inciso, podrán transmitirse y pagarse extemporáneamente, siempre que:

1. Se efectúe dentro de los seis meses siguientes al que se hubiese realizado la transferencia, dichos seis meses estarán sujetos a que no excedan al plazo de importación temporal de la mercancía objeto de la transferencia.
2. La autoridad aduanera no haya dejado el citatorio para entregar la orden de visita domiciliaria, el requerimiento o cualquier otra gestión, tendiente a la comprobación del cumplimiento de las disposiciones fiscales, respecto de las mercancías objeto de transferencia.
3. Se efectúe el pago de la multa señalada en el artículo 185, fracción I de la Ley.

Cuando la autoridad aduanera haya iniciado los actos a que se refiere el numeral 2 del párrafo anterior o las facultades de comprobación antes de que los pedimentos que amparan la transferencia de mercancías se transmitan y se paguen, se tendrán por no retornadas las mercancías y la empresa con Programa IMMEX o persona que cuenta con autorización para destinar mercancías al régimen de recinto fiscalizado estratégico, que haya efectuado la transferencia, será responsable por el pago de las contribuciones y sus accesorios, respecto de las mercancías que no se consideren retornadas.

- b)** Para efectos de la presente regla, los pedimentos que se tramiten en términos del inciso anterior, podrán amparar las mercancías que se trasladen en cada vehículo de transporte como una operación distinta, utilizando los siguientes medios, sin que sea necesaria su presentación física ante la aduana:

1. En transporte carretero los pedimentos que se tramiten podrán amparar las mercancías que se trasladen en un solo vehículo y el peso que se consigne en cada transporte no podrá ser mayor al establecido en la "Norma Oficial Mexicana NOM-012-SCT-2-2017, sobre el peso y dimensiones máximas con los que pueden circular los vehículos de autotransporte que transitan en las vías generales de comunicación de jurisdicción federal", publicada en el DOF el 26 de diciembre de 2017. Sólo podrá consignarse un peso mayor cuando se trate de operaciones en las que se haya obtenido el permiso especial de la SICT a que se refiere el Reglamento sobre el Peso, Dimensiones y Capacidad de los Vehículos de Autotransporte que transitan en los Caminos y Puentes de Jurisdicción Federal. El límite de peso también aplicará por cada operación de transferencia que se incluya en los pedimentos consolidados.
2. En transporte ferroviario únicamente se podrán amparar las mercancías que se trasladen en un furgón o carro de ferrocarril.
3. En transporte carretero-ferroviario el límite de peso establecido en el numeral 1 del presente inciso, será aplicable por lo que hace al medio de transporte carretero.
4. En el transporte peatonal únicamente se podrán amparar las mercancías que sea posible transportar normalmente por una persona, ya sea por sí o con la ayuda de algún medio que requiera su impulso físico, tales como dollies.
5. En otros medios (tales como montacargas, bandas transportadoras, robots de transporte o algún otro medio cuya implementación tecnológica permita transportar mercancía) se podrán amparar todas las mercancías que se transporten durante un día.

Los medios de transporte a que se refieren los numerales 4 y 5, del presente inciso, sólo podrán utilizarse cuando por la distancia entre la empresa transferente y la que recibe, no sea indispensable el uso del transporte carretero o ferroviario para el traslado de la mercancía, siempre que cuenten con el Registro en el Esquema de Certificación de Empresas, modalidad IVA e IEPS, cualquier rubro.

Una vez que los pedimentos hayan sido validados por el SAAI y pagados, se entenderá activado el mecanismo de selección automatizado.

- c) Las empresas con Programa IMMEX que reciban las mercancías objeto de la transferencia, deberán retornarlas mediante pedimento o importarlas en forma definitiva dentro de los seis meses siguientes al que se hubiere realizado la transferencia.

Lo señalado en el párrafo anterior, no será aplicable cuando se trate de las siguientes mercancías:

1. Las recibidas por empresas que cuenten con el Registro en el Esquema de Certificación de Empresas, a que se refiere la regla 7.1.4., en la modalidad de Operador Económico Autorizado, bajo el rubro que en su caso sea aplicable.
2. Las que les enajenen proveedores nacionales, conforme a la regla 5.2.5., fracción II.

En el caso de que las empresas con Programa IMMEX, no efectúen el retorno o la importación definitiva de las mercancías en el plazo señalado en el presente inciso, podrán regularizarlas de conformidad con lo establecido en la regla 2.5.2.

- d) Cuando se efectúen transferencias de empresas con Programa IMMEX o personas que cuentan con autorización para destinar mercancías al régimen de recinto fiscalizado estratégico, que se encuentren ubicadas en la franja o región fronteriza a otra empresa con Programa IMMEX, empresas de la industria automotriz terminal o manufacturera de vehículos de autotransporte o de autopartes o a personas que cuentan con autorización para destinar mercancías al régimen de recinto fiscalizado estratégico, ubicadas en el resto del territorio nacional, deberán estar acompañadas en su traslado con la copia del pedimento que ampare la importación temporal, de introducción a depósito fiscal o recinto fiscalizado estratégico, a nombre de la empresa que recibirá las mercancías. En el caso de pedimentos consolidados, con el CFDI correspondiente.
- e) Cuando las mercancías transferidas cambien del régimen de importación temporal al definitivo, las empresas deberán cumplir con lo establecido en las reglas 1.6.8. y 1.6.10., según corresponda.

Tratándose de transferencias con pedimentos consolidados, la empresa que recibe las mercancías podrá presentar dentro de la misma semana o mes en que se presente el pedimento de importación temporal consolidado semanal o mensual, el pedimento de cambio de régimen, que corresponda a las mercancías que hubiera entregado o enajenado a una tercera empresa durante la semana o mes inmediato anterior, según se trate.

- II. La autoridad aduanera en el ejercicio de sus facultades de comprobación considerará válidas las transferencias realizadas por empresas con Programa IMMEX, siempre que hubieren cumplido con lo establecido en la fracción I de la presente regla, además de lo siguiente:

- a) Las transferencias se encuentren incluidas en el control de inventarios, contenido en el Anexo 24, apartados A y B, según el caso.
- b) Cuenten con los elementos que comprueben:
1. La operación de transferencia, para lo cual se deberá exhibir el CFDI que reúna los requisitos que señale el CFF.

2. El traslado físico de las mercancías. Para ello podrán exhibirse entre otros, los pagos del medio de transporte utilizado, gastos en que se incurrió por el traslado, documentos de traslado, registros o controles de salida física de la mercancía del almacén de la empresa que transfiere o de sus submaquiladores o el documento en el que conste la entrega de las mercancías al destinatario.
3. El proceso de elaboración, transformación o reparación, efectuado antes de la transferencia, en su caso.

Ley 105, 108, 112, 185, Decreto IMMEX 8, Reglamento 166, RGCE 1.6.2., 1.6.8., 1.6.10., 1.9.16., 1.9.17., 2.5.2., 5.2.5., 7.1.2., 7.1.3., 7.1.4., 7.4.1., Anexos 22 y 24

Obligación de solicitar, proporcionar y conservar la información y documentación a que se refiere el artículo 112, último párrafo de la Ley

- 4.3.22.** Para los efectos del artículo 112, último párrafo de la Ley, en el expediente electrónico se deberá incluir la información o documentación señalada en la regla 3.1.42., mediante la cual se acredite el proceso productivo al que se sometió la mercancía transferida, desde que fue importada temporalmente y la correspondiente a todas sus transferencias.

En el supuesto de que la empresa que transfiera las mercancías no hubiera realizado el proceso productivo, conforme a lo establecido en el artículo 112, tercer párrafo de la Ley, deberá proporcionar a la empresa que recibe las mercancías la información y documentación que acredite que un tercero realizó el proceso productivo.

Ley 112, RGCE 3.1.42.

Capítulo 4.4. Temporal de Exportación

Cambio de régimen temporal de exportación

- 4.4.1.** Para los efectos del artículo 114, primer párrafo de la Ley, los contribuyentes podrán cambiar del régimen temporal a definitivo de exportación, siempre que presenten pedimento de cambio de régimen de exportación temporal a definitiva y, en su caso, se pague el Impuesto General de Exportación actualizado desde la fecha que se efectuó la exportación temporal.

Ley 114

Prórroga para la exportación temporal

- 4.4.2.** Para los efectos de los artículos 116 de la Ley y 3 del Reglamento, la ACAJACE podrá autorizar la prórroga de los plazos establecidos por dichos artículos, de conformidad con la ficha de trámite 104/LA "Solicitud de autorización de prórroga del plazo de exportación temporal de mercancías en el extranjero que otorga la Ley", contenida en el Anexo 2.

Ley 116, Reglamento 3, RGCE 1.2.2., Anexo 2

Exportación temporal de locomotoras

- 4.4.3.** Para los efectos del artículo 115 de la Ley, la exportación temporal de locomotoras nacionales o nacionalizadas que efectúen las empresas concesionarias de transporte ferroviario en los términos del artículo 116, fracción II, inciso b) de la Ley, así como su retorno al territorio nacional en el mismo estado, se efectuará mediante listas de intercambio, conforme a lo siguiente:

- I. Al momento de la salida de las locomotoras del territorio nacional, se deberá entregar, ante la aduana de salida para su validación por parte de la autoridad aduanera, la lista de intercambio por duplicado.
- II. Al momento del retorno de las locomotoras, se deberá entregar, ante la aduana de entrada para su validación por parte de la autoridad aduanera, la lista de intercambio por duplicado.

Las listas de intercambio deberán contener la información establecida en la regla 4.2.14., fracción II.

En el caso de que se requiera un plazo mayor al establecido en el artículo 116 de la Ley, se estará a lo señalado en la regla 4.4.2., presentando copia de la lista de intercambio que ampare la exportación temporal.

Para los efectos de la presente regla, tratándose de operaciones efectuadas en la frontera norte del país conforme a la regla 1.9.11., la exportación temporal de locomotoras y su retorno se efectuará presentando el formato denominado "Lista de intercambio simplificada" que forma parte de los "Lineamientos técnicos para el despacho de mercancías de comercio exterior por medio de transporte ferroviario" emitidos por la ANAM, mismos que se podrán consultar en el Portal de la ANAM y en el Portal de la Ventanilla Digital, y conforme al procedimiento establecido en los mismos, siempre que se transmita a la Ventanilla Digital la información a que se refiere la citada regla.

Ley 113, 115, 116, Reglamento 3, 165, RGCE 1.9.11., 4.2.14., 4.4.2.

Exportación temporal de bienes fungibles (Anexo 12)

4.4.4. Para los efectos del artículo 116, fracción IV de la Ley, procederá la salida del territorio nacional de las mercancías a que se refiere el Anexo 12, bajo el régimen de exportación temporal, cuando se cuente con la opinión favorable de la SE, conforme a lo siguiente:

- I. La exportación temporal y el retorno de las mercancías deberán efectuarse mediante pedimento utilizando las claves que correspondan conforme a los apéndices 2 y 8, contenidos en el Anexo 22.
- II. Las mercancías deberán ser retornadas en un plazo no mayor a seis meses contado a partir de la fecha de la exportación temporal.
- III. La obligación de retorno podrá cumplirse mediante la introducción de mercancías que no fueron las que se exportaron temporalmente, siempre que se trate de mercancías que se clasifiquen en la misma partida que las mercancías exportadas temporalmente y se encuentren señaladas en el citado Anexo 12.
- IV. Las mercancías que hayan sido exportadas temporalmente por una empresa, podrán considerarse exportadas en forma definitiva por una empresa diferente, siempre que se cuente con opinión favorable de la SE y que durante la vigencia de la exportación temporal, se tramiten en forma simultánea en la misma aduana, un pedimento que ampare el retorno de las mercancías a nombre de la empresa que efectuó la exportación temporal y un pedimento de exportación definitiva a nombre de la segunda empresa, conforme a esta fracción sin que se requiera la presentación física de las mercancías.

La descripción y cantidad de mercancías señaladas en ambos pedimentos deberá coincidir y en el campo de observaciones, se debe señalar que se tramita de conformidad con la presente regla.

Para los efectos de la presente regla, la ACAJACE podrá autorizar la prórroga del plazo de exportación temporal de conformidad con la ficha de trámite 105/LA "Autorización para prorrogar el plazo de exportación temporal de bienes fungibles", contenida en el Anexo 2.

En el caso de no retornar la mercancía en los plazos establecidos, los contribuyentes podrán cambiar el régimen de exportación temporal a definitiva, en caso de no hacerlo, una vez que el plazo venza, la exportación se considerará definitiva, debiéndose pagar el impuesto general de exportación actualizado desde el momento en que se efectuó la exportación temporal y hasta que se pague.

Ley 116, Reglamento 3, RGCE 1.2.2., 4.4.2., Anexos 2, 12 y 22

Exportación temporal de acoplamientos o dispositivos de enganche utilizados en el traslado de tractocamiones

4.4.5. Para los efectos de los artículos 113, 115 y 116, fracción I, y segundo y cuarto párrafo de la Ley, y 3 del Reglamento, se podrá realizar la exportación temporal a los Estados Unidos de América, de los acoplamientos o dispositivos de enganche, nacionales o nacionalizados, que sean utilizados en el traslado de tractocamiones, conforme a lo siguiente:

- I. Se deberá presentar ante la aduana para su validación, el formato B2 "Aviso de exportación temporal", contenido en el Anexo 1, al momento de la salida de los mismos del territorio nacional, asentando el número de serie de los acoplamientos o dispositivos de enganche para tractocamiones.

No será necesario anexar el CFDI, ni el documento que ampare el origen de la mercancía al momento de la exportación temporal.

- II. El retorno de la mercancía deberá realizarse dentro del plazo de permanencia establecido en el artículo 116, fracción I de la Ley, para lo cual se deberá presentar ante la aduana de entrada, el formato a que se refiere la fracción anterior, para su validación por parte de la aduana.
- III. En caso de error en la información asentada en el formato B2 "Aviso de exportación temporal", contenido en el Anexo 1, contarán con un plazo de cinco días para efectuar la rectificación, para lo cual deberán presentar ante la aduana en la que se haya tramitado la operación objeto de rectificación, el formato a que se refiere la fracción I, de la presente regla, debidamente llenado, para su validación por parte de la aduana.
- IV. Para los efectos de la presente regla, el plazo de exportación temporal podrá ser prorrogado, por única ocasión, hasta por un año, siempre que se cumpla con la regla 4.4.2.
- V. Cuando los acoplamientos o dispositivos de enganche para tractocamiones exportados temporalmente no retornarán en el plazo establecido en el artículo 116, fracción I de la Ley, o en el plazo de prórroga autorizado de conformidad con la presente regla, se considerarán exportados de manera definitiva.
- VI. Los exportadores podrán presentar de manera mensual el formato B2 "Aviso de exportación temporal", contenido en el Anexo 1, de los acoplamientos o dispositivos de enganche, nacionales o nacionalizados, que sean utilizados en el traslado de tractocamiones, conforme a lo siguiente:
 - a) Dentro de los primeros cinco días de cada mes de calendario, se deberá presentar el formato B2 "Aviso de exportación temporal", contenido en el Anexo 1, ante la aduana por la cual fueron exportados de manera temporal, en el mes inmediato anterior, los acoplamientos o dispositivos de enganche para tractocamiones, asentando su número de serie, sin que sea necesario presentar la mercancía ante la aduana.

No será necesario anexar el CFDI, ni el documento que ampare el origen de la mercancía al momento de la exportación temporal.
 - b) El retorno de la mercancía, deberá realizarse dentro del plazo de permanencia establecido en el artículo 106, fracción I de la Ley o en el plazo de prórroga autorizado de conformidad con la presente regla, considerando como fecha de exportación temporal, la fecha de presentación del formato B2 "Aviso de exportación temporal", contenido en el Anexo 1, en los términos a que se refiere la fracción anterior, aviso que deberá ser presentado ante la aduana de entrada, para su validación por parte de la aduana.

Ley 36-A, 106, 113, 115, 116, 146, Reglamento 3, RGCE 1.2.1., 4.4.2., Anexo 1

Retornos de reparaciones del T-MEC, TLCCH, TLCU, TLCP, PAAP y TIPAT

- 4.4.6.** Para los efectos de los artículos 2.8 (1) del T-MEC, 3-01 y 3-08 del TLCCH, 3-01 y 3-07 del TLCU, 3.7 del TLCP, 3.12 del AICP, 3.13 del PAAP y 2.6 del TIPAT, podrá efectuarse el retorno libre del pago de impuestos al comercio exterior de las mercancías que se hayan exportado temporalmente a un país Parte del tratado que corresponda, para someterse a algún proceso de reparación o alteración, siempre que al efectuarse dicho retorno al territorio nacional se acredite que dichas mercancías no se hayan sometido a alguna operación o proceso que destruya sus características esenciales o la conviertan en un bien nuevo o comercialmente diferente.

Se considerará que una operación o proceso convierte las mercancías en un bien nuevo o comercialmente diferente cuando como resultado de dicha operación o proceso se amplíe, modifique o especifique la finalidad o el uso inicial de las mercancías, o se modifique cualquiera de los siguientes elementos:

- I. La designación comercial, común o técnica de dichas mercancías.
- II. Su grado de procesamiento.
- III. Su composición, características o naturaleza.
- IV. La fracción arancelaria cuando sea diferente a la de las mercancías exportadas temporalmente.

T-MEC 2.8 (1), TLCCH 3-01, 3-08, TLCU 3-01, 3-07, TLCP 3.7, TIPAT 2.6, AICP 3.12, PAAP 3.13

Exportación temporal de artesanías

4.4.7. Para los efectos de los artículos 113, 115 y 116, párrafos primero, fracción III, segundo y cuarto de la Ley, los artesanos personas físicas a que se refiere el artículo 3, primer párrafo, fracción III de la Ley Federal para el Fomento de la Microindustria y la Actividad Artesanal, que elaboren las artesanías a que se refiere el artículo 3, primer párrafo, fracción II de la citada Ley y las lleven consigo a su salida del territorio nacional, podrán realizar la exportación temporal de las mismas para destinarlas a exposiciones, convenciones, congresos internacionales o eventos culturales o deportivos, de conformidad con lo siguiente:

- I. Los artesanos deberán presentar ante la aduana de salida:
 - a) Las artesanías a exportar temporalmente.
 - b) El formato B18 “Aviso de exportación temporal de artesanías”, contenido en el Anexo 1, el cual deberá contener la información y documentación exigida por el mismo.
 - c) Oficio emitido por el Fondo Nacional para el Fomento de las Artesanías, en el que se establezca que las mercancías a exportar temporalmente son artesanías, de conformidad con el artículo 3, primer párrafo, fracción II de la Ley Federal para el Fomento de la Microindustria y la Actividad Artesanal, así como la descripción y la cantidad de las artesanías.
 - d) La documentación que acredite su participación como expositor en la exposición, convención, congreso internacional cultural o deportivo.

No será necesario presentar el CFDI, ni el documento que ampare el origen de la mercancía al momento de la exportación temporal.

- II. La aduana verificará que las artesanías presentadas corresponden a las declaradas en el formato a que se refiere la fracción anterior, para lo cual podrá utilizar métodos no intrusivos y sellará el referido formato.
- III. Las mercancías podrán permanecer en el extranjero por el plazo señalado en el formato B18 “Aviso de exportación temporal de artesanías”, contenido en el Anexo 1, mismo que no podrá exceder de un año, de conformidad con el artículo 116, fracción III de la Ley.
- IV. El retorno de la mercancía podrá realizarse por una aduana distinta a la de salida, para lo cual los artesanos presentarán en la aduana de retorno el formato B18 “Aviso de exportación temporal de artesanías”, contenido en el Anexo 1, sellado por la aduana de salida, a efecto de que la aduana de retorno verifique la mercancía que retorna.

Los artesanos podrán realizar la exportación temporal de artesanías en los términos de la presente regla hasta por tres ocasiones en un mismo ejercicio fiscal, siempre que no exceda de las siguientes cantidades en cada una de las ocasiones:

Artesanías	Cantidad máxima
Madera tallada y laqueada.	150 piezas.
Barro vidriado.	200 piezas.
Confecciones textiles.	300 piezas.
Joyería.	200 piezas.

Capítulo 4.5. Depósito Fiscal

Autorización para prestar el servicio de almacenamiento de mercancías en depósito fiscal y/o colocar marbetes o precintos

- 4.5.1.** Para los efectos de los artículos 119, 119-A de la Ley, 177 y 178 del Reglamento, los interesados en obtener la autorización para prestar el servicio de almacenamiento de mercancías en depósito fiscal y/o colocar marbetes o precintos, deberán presentar solicitud de conformidad con la ficha de trámite 106/LA "Autorización para prestar el servicio de almacenamiento de mercancías en depósito fiscal y/o colocar marbetes o precintos", contenida en el Anexo 2.

Ley 119, 119-A, Reglamento 177, 178, 181, RGCE 1.2.2., 4.5.2., 4.5.3., Anexo 2

Adición, modificación y/o exclusión de locales, instalaciones, bodegas o sucursales para prestar el servicio de almacenamiento de mercancías en depósito fiscal y/o colocar marbetes o precintos

- 4.5.2.** Para los efectos de los artículos 119 y 119-A de la Ley y 178 del Reglamento, los almacenes generales de depósito autorizados, podrán solicitar a la DGJA, autorización para la adición, modificación y/o exclusión de locales, instalaciones, bodegas o sucursales autorizadas para prestar el servicio de almacenamiento de mercancías en depósito fiscal y/o colocar marbetes o precintos, de conformidad con la ficha de trámite 107/LA "Autorización para la adición, modificación y/o exclusión de locales, instalaciones, bodegas o sucursales para depósito fiscal y/o colocar marbetes o precintos", contenida en el Anexo 2.

La primera solicitud de adición, deberá presentarla en un plazo no mayor a treinta días a partir de que se obtenga la autorización para prestar el servicio de almacenamiento de mercancías en depósito fiscal y/o colocar marbetes o precintos, de cuando menos un local, instalación, bodega o sucursal para prestar el servicio de almacenamiento de mercancías en depósito fiscal, cuando el autorizado no realice la solicitud en el plazo establecido se cancelará la autorización.

La DGJA procederá a la suspensión temporal de la autorización del local, instalación, bodega o sucursal de que se trate, cuando el almacén general de depósito incumpla con las obligaciones establecidas en las fracciones I y II del segundo párrafo del artículo 119 de la Ley.

Los almacenes generales de depósito a los cuales se les haya cancelado la autorización de adición de un local, instalación, bodega o sucursal por la resolución de un procedimiento administrativo seguido en términos del artículo 144-A de la Ley, no podrán solicitar la adición de dicha instalación por un periodo de dos años contados a partir de que se notifique la resolución del procedimiento.

Ley 119, 119-A, 144-A, Reglamento 177, 178, 181, RGCE 1.2.2., 4.5.1., 4.5.3., 4.5.13., 4.5.14., Anexo 2

Obligación de contar con un registro permanente y simultáneo de ingreso y salida de mercancías a los almacenes generales de depósito

- 4.5.3.** Para los efectos del artículo 119, segundo párrafo, fracción II de la Ley, los almacenes generales de depósito deberán contar con equipo de cómputo y de transmisión de datos para que la aduana respectiva y las unidades administrativas de la AGACE puedan realizar la consulta del registro permanente y simultáneo en el sistema con que cuente el almacén general de depósito para tal fin.

En el citado registro deberán incluirse por lo menos los siguientes datos:

- I. Al ingreso de la mercancía:
 - a) Fecha de ingreso de la mercancía al almacén general de depósito.
 - b) Folio del modelo M1.8. "Carta de cupo electrónica", contenido en el Anexo 1, de conformidad con el instructivo de llenado, en la carta de referencia se deberá señalar el local del almacén general de depósito en el que se mantendrán las mercancías bajo el régimen de depósito fiscal.
 - c) Aduana de circunscripción del almacén general de depósito en el que se encuentren las mercancías, que tendrá acceso a la información correspondiente.

- d) Pedimento de ingreso (A4).
 - e) Nombre y la clave en el RFC del importador.
 - f) Número de patente o autorización, así como la clave en el RFC del agente aduanal, la agencia aduanal o apoderado aduanal o número de autorización del importador o exportador que promoverá el despacho, según corresponda.
 - g) Descripción de la mercancía.
 - h) Cantidad de las mercancías conforme a las unidades de medida de la TIGIE. Así como peso bruto y unidad de medida.
 - i) Valor comercial declarado, en su caso.
 - j) Fracción arancelaria en la que se clasifica la mercancía, conforme a la TIGIE.
- II. A la salida de la mercancía del almacén general de depósito:
- a) Fecha de pago del pedimento de extracción de la mercancía del almacén general de depósito.
 - b) Destino de las mercancías:
 - 1. Extracción:
 - i. Para importación definitiva.
 - ii. Para exportación definitiva.
 - iii. Para retorno al extranjero.
 - iv. Para importación temporal.
 - 2. Remate.
 - 3. Donación al Fisco Federal.
 - 4. Traslado. En este caso, deberá modificarse la aduana de circunscripción del almacén general de depósito en el que se encuentren las mercancías.
 - 5. Traspaso.
 - 6. Destrucción.
 - c) Número de pedimento de extracción.
 - d) Clave de pedimento de extracción.
 - e) Nombre y la clave en el RFC del importador.
 - f) Cantidad de las mercancías conforme a las unidades de medida de la TIGIE. Así como peso bruto y unidad de medida.
 - g) Valor comercial declarado, en su caso.
 - h) Fracción arancelaria en la que se clasifica la mercancía, conforme a la TIGIE.

Ley 119, RGCE 1.2.1., Anexo 1

Definiciones específicas para depósito fiscal

4.5.4. Para los efectos del artículo 119 de la Ley, se estará a lo siguiente:

- I. Se entiende por aduana o sección aduanera de despacho, aquella en la que se realizan los trámites necesarios para destinar las mercancías al régimen de depósito fiscal.
- II. Para los efectos de su décimo segundo párrafo, en el campo del pedimento, correspondiente al RFC, se anotará la clave EXTR920901TS4 y en el correspondiente al domicilio del importador, se anotará el de la bodega en el que las mercancías permanecerán en depósito fiscal, debiendo declarar la clave del identificador que corresponda conforme al apéndice 8, contenido en el Anexo 22.
- III. Para los efectos de su décimo tercer párrafo, la cancelación del modelo M1.8. "Carta de cupo electrónica", contenido en el Anexo 1, deberá efectuarse mediante el aviso electrónico correspondiente al SAAI.

Ley 119, RGCE 1.2.1., Anexos 1 y 22

Actualización en depósito fiscal

- 4.5.5.** Para los efectos del artículo 120, segundo párrafo de la Ley, el agente aduanal, agencia aduanal, apoderado aduanal, importador o exportador, que formule los pedimentos para la introducción de mercancías a depósito fiscal deberá anotar en el campo de observaciones, la opción elegida para la actualización de las contribuciones, y declarar en cada pedimento de extracción que se formule, la clave del identificador que corresponda de conformidad con el apéndice 8, contenido en el Anexo 22.

Ley 120, RGCE Anexo 22

Responsabilidad solidaria de los almacenes generales de depósito

- 4.5.6.** Para los efectos de los artículos 53, fracción VI y 119 de la Ley, el almacén general de depósito que emitió el modelo M1.8. "Carta de cupo electrónica", contenido en el Anexo 1, una vez que se haya concluido el despacho aduanero, será responsable solidario de los créditos fiscales originados por la detección de mercancías sobrantes, o bien, por la detección de faltantes o no arribo de las mercancías destinadas al régimen de depósito fiscal, excepto cuando los faltantes o el no arribo se originen por caso fortuito o fuerza mayor, sin perjuicio de la responsabilidad del agente aduanal, agencia aduanal o del apoderado aduanal, que tramitó su despacho siempre que no presenten los avisos a que se refiere el artículo 119, quinto y décimo primer párrafos de la Ley.

Ley 53, 119, 119-A, Reglamento 177, 178, RGCE 1.2.1., Anexo 1

Rectificación y cancelación de carta cupo

- 4.5.7.** Para los efectos del artículo 119 de la Ley, procederá la rectificación de los datos contenidos en el modelo M1.8. "Carta de cupo electrónica", contenido en el Anexo 1, por parte del almacén general de depósito emisor, el número de veces que sea necesario, siempre que se realice antes de la activación del mecanismo de selección automatizado a que se refiere el artículo 43 de la Ley, con excepción de los campos correspondientes al folio de la "Carta de cupo electrónica", la clave de la aduana o sección aduanera de despacho y la patente del agente aduanal o el número de autorización de la agencia aduanal, importador o exportador que promoverá el despacho.

Una vez activado el mecanismo de selección automatizado, procederá la rectificación del pedimento de introducción a depósito fiscal por conducto de agente aduanal, agencia aduanal o apoderado aduanal o representante legal acreditado y de manera automática en el sistema de cartas de cupo, se rectificará el modelo M1.8. "Carta de cupo electrónica", contenido en el Anexo 1, emitido por el almacén general de depósito, en los supuestos en que procede la rectificación de los datos del pedimento.

La mercancía deberá arribar al almacén general de depósito, dentro del plazo máximo de veinte días naturales contados a partir de la fecha en que se transmita el aviso de conclusión del despacho aduanero. El único supuesto en el que se podrá justificar el no arribo de las mercancías al almacén general de depósito en el referido plazo, será por caso fortuito o fuerza mayor debidamente acreditados.

Cuando las mercancías no arriben al almacén general de depósito en el plazo señalado, o bien no se acredite el caso fortuito o fuerza mayor, se encuentran ilegalmente en el país por haber concluido el plazo de arribo, por lo que se deberá efectuar el pago de las contribuciones y de las cuotas compensatorias que correspondan, así como, en su caso, cumplir con las regulaciones y restricciones no arancelarias, en términos de la regla 2.5.1.; lo anterior con independencia de las demás infracciones y sanciones que correspondan. Una vez que se realice el pago correspondiente, el almacén general de depósito podrá solicitar mediante escrito libre ante la oficialía de partes de la AGACE, la expedición de nuevas cartas cupo.

En los casos en que el almacén general de depósito reciba mercancía que en cantidad coincida con la declarada en los documentos a que se refieren los artículos 36 y 36-A de la Ley, pero exista discrepancia con la declarada en el pedimento, por haberse asentado erróneamente la cantidad de unidad de medida de la TIGIE, procederá la rectificación del pedimento de introducción a depósito fiscal por conducto de agente aduanal, agencia aduanal o apoderado aduanal o representante legal acreditado, debiendo declarar en el pedimento de rectificación la clave del identificador que corresponda conforme al apéndice 8, contenido en el Anexo 22, siempre que no se modifiquen las contribuciones determinadas en el pedimento original. En estos casos el almacén general de depósito enviará el informe de arribo correspondiente indicando las diferencias detectadas.

Procederá la cancelación del modelo M1.8. "Carta de cupo electrónica", contenido en el Anexo 1, hasta antes de que sea validado con un pedimento. Para tales efectos, el almacén general de depósito que haya emitido la "Carta de cupo electrónica", deberá transmitir electrónicamente al SAAI, la información del folio y del acuse electrónico de la "Carta de cupo electrónica", que se pretende cancelar y el aviso de cancelación. El SAAI proporcionará un nuevo acuse electrónico por cada aviso efectuado.

Ley 36, 36-A, 43, 53, 119, 119-A, Reglamento 177, 181, RGCE 1.2.1., 2.5.1., Anexos 1 y 22

Identificación de mercancías de depósito fiscal

- 4.5.8.** Para los efectos del artículo 119, segundo párrafo, fracción I de la Ley, las mercancías destinadas al régimen de depósito fiscal, se considerará que se mantienen aisladas de las mercancías nacionales o extranjeras que se encuentren en el mismo almacén general de depósito autorizado, mediante etiquetas adheribles de 16 x 16 centímetros como mínimo, de color distintivo y contrastante al del empaque o envoltura y que sean colocadas en lugar visible. Dichas etiquetas deberán contener en el centro de la parte superior la leyenda "Mercancías destinadas al régimen de depósito fiscal", con letras cuya altura como mínimo sea de tres centímetros.

Ley 119

Mercancías no susceptibles de depósito fiscal (Anexo 18)

- 4.5.9.** Para los efectos del artículo 123 de la Ley, no podrán ser objeto del régimen aduanero de depósito fiscal las mercancías señaladas en el Anexo 18.

Ley 119, 119-A, 123, TIGIE Capítulos 50 a 64, Reglamento 177, 229, RGCE 7.1.1., Anexos 10, 18 y 29

Remate en depósito fiscal

- 4.5.10.** Para los efectos de los artículos 119, 119-A de la Ley y 177 del Reglamento, así como de conformidad con los artículos 10, 21 y 22 de la Ley General de Organizaciones y Actividades Auxiliares del Crédito, 244 y 285 de la LGTOC, los almacenes generales de depósito autorizados para recibir mercancías en depósito fiscal, que efectúen el remate de las mercancías de procedencia extranjera en almoneda pública, por haberse vencido el plazo de veinticuatro meses para el depósito establecido en el artículo 119-A, segundo párrafo de la Ley o el acordado con el interesado si fuese menor, sin que dichas mercancías hubieran sido retiradas del almacén, aplicarán el producto de la venta al pago de las contribuciones actualizadas y, en su caso, de las cuotas compensatorias, declaradas en el pedimento a depósito fiscal, este pago se efectuará mediante la presentación del pedimento de extracción para destinar las mercancías al régimen de importación definitiva.

El precio pagado por las mercancías nunca podrá ser menor al importe de las contribuciones y, en su caso, de las cuotas compensatorias, que deban cubrirse con motivo de la extracción, excepto cuando el adquirente las destine a los supuestos señalados en el artículo 120, fracciones III y IV de la Ley, caso en el cual el producto de la venta se aplicará conforme a lo establecido en el artículo 244, fracciones II, III y último párrafo de la LGTOC.

Quien hubiere destinado las mercancías de que se trata al régimen de depósito fiscal, no podrá participar en el remate ni por sí mismo ni por interpósita persona.

Ley 119, 119-A, 120, Ley General de Organizaciones y Actividades Auxiliares de Crédito 10, 21, 22, LGTOC 244, 285, Reglamento 177

Donación de mercancías en depósito fiscal al Fisco Federal

- 4.5.11.** Para los efectos del artículo 179 del Reglamento, se considerará que cuando la autoridad aduanera haya aceptado expresamente la donación en favor del Fisco Federal, de mercancías depositadas en los almacenes generales de depósito que no hubieren sido enajenadas, estos quedarán liberados del crédito fiscal derivado por la extracción de dichas mercancías.

Tratándose del supuesto del artículo 179, primer párrafo del Reglamento, cuando los almacenes generales de depósito opten por la destrucción de mercancías que no hubieren sido enajenadas de conformidad con la legislación aplicable, no les será exigible el pago de los impuestos al comercio exterior, demás contribuciones y, en su caso, las cuotas compensatorias, siempre que cumplan con el procedimiento y requisitos del artículo 142 del Reglamento.

Reglamento 142, 179

Retorno al extranjero de mercancías en depósito fiscal

4.5.12. Para los efectos del artículo 120, fracción III de la Ley, las operaciones mediante las que se retornen al extranjero las mercancías de esa procedencia, se deberán realizar conforme al siguiente procedimiento:

I. El apoderado aduanal del almacén general de depósito o el exportador, promoverá el pedimento de extracción ante la aduana dentro de cuya circunscripción se encuentre el local autorizado para el depósito fiscal, en el que deberán declarar la clave del identificador que corresponda conforme al apéndice 8, contenido en el Anexo 22, que especifique que la mercancía se retorna mediante tránsito.

El almacén general de depósito podrá promover la operación a que se refiere esta fracción, mediante agente aduanal o agencia aduanal, siempre que anexe al pedimento de extracción, escrito en el cual asuma la responsabilidad solidaria por el no arribo de las mercancías.

II. El pedimento de extracción se presentará ante las instituciones de crédito autorizadas para el cobro de contribuciones al comercio exterior, a que se refiere la regla 1.6.2., para los efectos del pago del DTA debiendo presentarse al mecanismo de selección automatizado, sólo para registrar la fecha de inicio y el plazo del tránsito, sin que se requiera la presentación física de las mercancías.

III. Una vez presentado el pedimento de extracción, la mercancía podrá extraerse del local para su retorno al extranjero, el cual podrá realizarse por cualquier medio de transporte. En el trayecto a la aduana de salida del país, la mercancía amparará su legal estancia con la copia del pedimento de extracción, destinadas al transportista, siempre que se encuentre dentro del plazo autorizado para su salida del país. El pedimento de extracción será el que se presente a la aduana de salida.

IV. Al arribo de la aduana de salida, el pedimento de extracción se someterá al mecanismo de selección automatizado.

Ley 120, CFF 18, 18-A, RGCE 1.6.2., Anexo 22

Traslados y traspasos en depósito fiscal

4.5.13. Para los efectos del artículo 120 de la Ley, el traslado o traspaso de las mercancías sujetas al régimen de depósito fiscal se deberá efectuar de conformidad con lo siguiente:

I. Las mercancías que sean trasladadas a otra bodega autorizada del mismo almacén o traspasadas a uno diferente, se deberán acompañar durante su traslado con la copia del pedimento de importación o exportación a depósito fiscal, así como con el comprobante fiscal al que se incorpore el complemento Carta Porte que expida el mismo almacén general de depósito, el cual deberá cumplir con lo siguiente:

a) Reunir los requisitos a que se refiere el artículo 29-A, fracciones I, II, III y V del CFF y, en su caso, contener los datos a que se refiere la fracción VIII de dicho artículo.

b) Hacer mención expresa de que dicho comprobante se expide para amparar mercancías que se encuentran bajo el régimen de depósito fiscal y que son trasladadas a otra bodega autorizada del mismo almacén o de uno diferente, o a un local autorizado para exposiciones internacionales.

II. Cuando las mercancías se traspasen de un almacén general de depósito a un local autorizado para exposiciones internacionales en los términos del artículo 121, fracción III de la Ley, el traspaso se deberá amparar con la copia del pedimento de importación o exportación a depósito fiscal, así como con el pedimento de extracción para su retorno al extranjero que ampare la transferencia, declarando en cada pedimento que se formule, la clave del identificador que corresponda de conformidad con el apéndice 8, contenido en el Anexo 22.

III. Cuando las mercancías se traspasen de un almacén general de depósito a una empresa autorizada para operar bajo el régimen de depósito fiscal para el ensamble y fabricación de vehículos, el traspaso se deberá amparar con la copia del pedimento de importación a depósito fiscal, así como el pedimento de extracción para su retorno al extranjero, declarando en cada pedimento que se formule, la clave del identificador que corresponda de conformidad con el apéndice 8, contenido en el Anexo 22.

- IV.** Cuando las mercancías se traspasen de un local autorizado para exposiciones internacionales en los términos del artículo 121, fracción III de la Ley a un almacén general de depósito, el traspaso se deberá amparar con la copia del pedimento con la clave que corresponda conforme al apéndice 2, contenido en el Anexo 22, que ampare la transferencia, declarando en cada pedimento que se formule, la clave del identificador que corresponda de conformidad con el apéndice 8, contenido en el Anexo 22.

Ley 119, 120, 121, CFF 29-A, Reglamento 184, 185, RGCE Anexo 22, RMF 2.7.7.1.1., 2.7.7.1.2.

Avisos para la transferencia y traspaso en depósito fiscal

- 4.5.14.** Para los efectos de la regla 4.5.13., el traslado o traspaso de mercancías se efectuará conforme a lo siguiente:

- I.** Para efectuar el traslado de mercancías en depósito fiscal a otra bodega autorizada del mismo almacén adicional a la emisión del comprobante fiscal al que se incorpore el complemento Carta Porte, este deberá dar aviso de traslado mediante transmisión electrónica al SAAI, señalando para el efecto:
- a)** El folio del modelo M1.8. "Carta de cupo electrónica", contenido en el Anexo 1, de conformidad con el instructivo de llenado, número de autorización o clave de la bodega autorizada al que serán trasladadas las mercancías, fracción arancelaria, cantidad de mercancías conforme a las unidades de medida de la TIGIE, y fecha en que se realizará el traslado de las mismas.
 - b)** Folio de la carta de cupo, número de autorización o clave de la bodega autorizada conforme al SIDEFI, que recibe las mercancías, cantidad de mercancías, en su caso, y fecha en que dicha bodega recibirá las mercancías trasladadas.
- II.** Para efectuar el traspaso de mercancías en depósito fiscal a una bodega de otro almacén general de depósito, el almacén general de depósito del que se efectúe la extracción deberá dar aviso de traspaso mediante transmisión electrónica al SAAI, señalando para el efecto lo siguiente:
- a)** Folio del modelo M1.8. "Carta de cupo electrónica", contenido en el Anexo 1, que ampara las mercancías de conformidad con el instructivo de llenado, número de autorización o clave de la bodega autorizada, en la que se encuentran las mercancías, fracción arancelaria, cantidad de mercancías conforme a las unidades de medida de la TIGIE, en su caso, y fecha en que se realizará el traspaso de las mismas.
 - b)** Folio del modelo M1.8. "Carta de cupo electrónica", contenido en el Anexo 1, transmitida por el almacén al que van destinadas, de conformidad con el instructivo de llenado.
- III.** Para efectuar el traspaso de mercancías en depósito fiscal de un almacén general de depósito, a un local autorizado para exposiciones internacionales en los términos del artículo 121, fracción III de la Ley, a depósitos fiscales para la exposición y venta de mercancías extranjeras y nacionales, o a depósito fiscal para el ensamble y fabricación de vehículos, se deberán tramitar ante el mecanismo de selección automatizado, los pedimentos que amparen la extracción y la introducción al depósito fiscal con las claves que correspondan conforme al apéndice 2, contenido en el Anexo 22, sin que se requiera la presentación física de las mercancías, de conformidad con lo siguiente:
- a)** En el pedimento de extracción se deberá declarar en el bloque de identificadores la clave que corresponda conforme al apéndice 8, contenido en el Anexo 22, que se trata de traspaso.
 - b)** En el pedimento de introducción al depósito fiscal en local autorizado deberá transmitir electrónicamente el número, fecha y clave del pedimento de extracción que ampara el traspaso y el número de autorización del apoderado aduanal o el número de autorización del exportador.

- IV.** Para efectuar el traspaso de mercancías en depósito fiscal de un local autorizado para exposiciones internacionales en los términos del artículo 121, fracción III de la Ley, a un almacén general de depósito, en el pedimento de retorno, se deberá declarar la clave del identificador con el cual se señale que es un traspaso y en el pedimento de importación o exportación a depósito fiscal se deberá transmitir electrónicamente la patente del agente aduanal o el número de autorización de la agencia aduanal, importador, según corresponda, el número, fecha y clave del pedimento de retorno que ampara el traspaso conforme a las claves que correspondan a los apéndices 2 y 8, contenidos en el Anexo 22.

Los almacenes generales de depósito autorizados conforme a la regla 4.5.1., deberán imprimir y conservar el modelo M1.8. "Carta de cupo electrónica", contenido en el Anexo 1, en los términos del CFF.

Ley 121, RGCE 1.2.1., 4.5.1., 4.5.13., Anexos 1 y 22, RMF 2.7.7.1.1., 2.7.7.1.2.

Aviso electrónico para destrucción o donación en depósito fiscal

- 4.5.15.** Para los efectos del artículo 177, último párrafo y 179 del Reglamento, en caso de destrucción de mercancía que se encuentre en un almacén general de depósito, ya sea por accidente o caso fortuito se deberá dar aviso de conformidad con la ficha de trámite 108/LA "Aviso de destrucción de mercancía destinada al régimen de depósito fiscal", contenida en el Anexo 2.

Tratándose de la donación de mercancía que se encuentre en un almacén general de depósito, deberá cumplirse con la ficha de trámite 109/LA "Aviso de donación de mercancía a favor del Fisco Federal", contenida en el Anexo 2.

No podrán donarse al amparo de la presente regla las mercancías explosivas, inflamables, corrosivas, contaminantes o radiactivas y demás residuos peligrosos considerados así por la Ley General para la Prevención y Gestión Integral de los Residuos y demás disposiciones aplicables a la materia.

Ley 94, 109, 119, 119-A, 121, Ley General para la Prevención y Gestión Integral de los Residuos, Reglamento 142, 177, 179, RGCE 1.2.2., 4.3.5., 4.5.22., Anexo 2

Limitación al desistimiento de depósito fiscal

- 4.5.16.** Para los efectos del artículo 93, primer párrafo de la Ley, cuando las mercancías hayan sido extraídas del régimen de depósito fiscal para destinarse a algún régimen aduanero, mediante la elaboración del pedimento de extracción correspondiente, se tendrá por activado el mecanismo de selección automatizado, por lo que no será procedente el desistimiento del régimen aduanero asignado, para el efecto de reingreso de las mercancías al régimen de depósito fiscal.

Ley 43, 93, 120

Autorización de depósito fiscal para la exposición y venta de mercancías nacionales y extranjeras libres de impuestos

- 4.5.17.** Para los efectos de los artículos 121, fracción I de la Ley y 180 del Reglamento, las personas morales interesadas en obtener autorización para el establecimiento de depósitos fiscales para la exposición y venta de mercancías extranjeras y nacionales en puertos aéreos internacionales, fronterizos y marítimos, deberán presentar solicitud ante la DGJA, de conformidad con la ficha de trámite 110/LA "Autorización y prórroga para el establecimiento de depósito fiscal para la exposición y venta de mercancías extranjeras y nacionales en puertos aéreos internacionales, cruces fronterizos autorizados y puertos marítimos de altura", contenida en el Anexo 2, observando lo siguiente:

- I.** Para los efectos del artículo 121, fracción I, quinto párrafo de la Ley:
- a)** Los establecimientos de depósito para la exposición y venta de mercancías a pasajeros que arriben al país, deberán estar ubicados en la zona reservada dentro del puerto aéreo internacional para la llegada de pasajeros internacionales y antes de la zona de declaración y revisión aduanal correspondiente.
 - b)** Se considera que los locales se encuentran contiguos a los recintos fiscales, cuando se encuentren a una distancia de hasta ochocientos metros de los puertos fronterizos.

- c) En el caso de puertos marítimos, los establecimientos podrán encontrarse ubicados dentro de una terminal marítima clasificada como turística, de conformidad con el artículo 9, fracción II, inciso d) de la Ley de Puertos, o a una distancia de hasta ochocientos metros de dicha terminal. La terminal turística deberá contar con la infraestructura mínima, conforme a los "Lineamientos para la infraestructura, control y seguridad de los establecimientos que tengan como finalidad la exposición y venta de mercancías extranjeras y nacionales en puertos aéreos internacionales, fronterizos y marítimos de altura" emitidos por la ANAM, mismos que se podrán consultar en el Portal de la ANAM.
- II. Las personas morales que cuenten con la autorización a que se refiere el primer párrafo de la presente regla, podrán solicitar la autorización de un inmueble que tenga como finalidad almacenar las mercancías para exposición y venta en los locales previamente autorizados, de conformidad con la ficha de trámite 110/LA "Autorización y prórroga para el establecimiento de depósito fiscal para la exposición y venta de mercancías extranjeras y nacionales en puertos aéreos internacionales, cruces fronterizos autorizados y puertos marítimos de altura", contenida en el Anexo 2 considerando lo siguiente:
- a) Tratándose de autorizaciones en puertos aéreos internacionales, el inmueble que pretenda autorizarse deberá encontrarse dentro o colindar con el puerto aéreo internacional de que se trate o encontrarse dentro de la zona federal respectiva o bien, cuando por imposibilidad física no puedan ubicarse dentro o colindante al puerto aéreo, los inmuebles podrán ubicarse a una distancia máxima de quinientos metros de la zona federal.
- b) Tratándose de autorizaciones en puertos marítimos, el inmueble que pretenda autorizarse deberá encontrarse dentro o colindar con el recinto portuario de que se trate. Cuando los inmuebles se localicen en una isla, la autoridad aduanera aprobará su ubicación considerando los desarrollos urbanos de la isla.

Ley 59, 121, CFF 17-H-bis, 49 Bis, 69, 69-B, 141, LFD 40, Ley de Puertos 9, LFDC 2, Reglamento 180, RGCE 1.1.4., 1.2.1., 1.2.2., Anexo 2, RMF Anexo 4

Obligaciones de las empresas autorizadas como depósito fiscal para la exposición y venta de mercancías nacionales y extranjeras libres de impuestos

- 4.5.18.** Para los efectos del artículo 121, fracción I de la Ley y la regla 4.5.17., las personas morales autorizadas estarán obligadas a:
- I. Llevar el registro diario de las operaciones realizadas, mediante el sistema automatizado de control de inventarios a que se refiere la regla 4.5.17., fracción II.
- II. Instalar un sistema de circuito cerrado a través del cual la autoridad aduanera tenga acceso a los puntos de venta y entrega de la mercancía, así como de los puntos de salida del territorio nacional, conforme a lo que determine la DGMEIA.
- III. Presentar semestralmente en los meses de enero y julio de cada año, ante la DGJA, la documentación que acredite el pago mensual del aprovechamiento del 5% a que se refiere el artículo 121, fracción I, séptimo párrafo, inciso a) de la Ley, mediante la presentación de la copia de los comprobantes del pago realizado mediante el formato electrónico D9 "Formulario múltiple de pago para comercio exterior" contenido en el Anexo 1, por cada mes del semestre de que se trate.
- IV. Los empleados que laboren dentro de los locales autorizados para la exposición y venta de mercancías extranjeras y nacionales a pasajeros que arriben al país en puertos aéreos internacionales, fronterizos y marítimos deberán portar el uniforme que los identifique.
- V. Para los efectos del artículo 29, segundo párrafo, fracción VI, último párrafo del CFF, las ventas efectuadas a pasajeros internacionales que salgan del país, deberán realizarse utilizando los sistemas electrónicos de registro fiscal que, en su caso, autorice en forma expresa la AGJ, expidiéndose un comprobante fiscal, en el que se identifique la razón social y domicilio del establecimiento que efectúa la venta, el tipo de mercancía, clase, cantidad y precio, así como el nombre del pasajero, nacionalidad, número de pasaporte, empresa de transporte que lo conducirá al extranjero y datos que identifiquen la salida del medio de transporte (la fecha y hora

de salida o número de vuelo, etc.), esto en caso de que la mercancía salga por vía aérea o marítima. Para el caso de que salga por vía terrestre deberá expedirse un comprobante fiscal en el que se especifique el tipo de mercancía, clase, cantidad y precio, así como el nombre del consumidor y el número del documento de identificación oficial, pudiendo ser únicamente pasaporte o la visa denominada "visa and border crossing card".

- VI.** Para los efectos del artículo 29, segundo párrafo, fracción VI del CFF, las ventas que se realicen en los locales autorizados para la exposición y venta de mercancías extranjeras y nacionales a pasajeros que arriben al país en puertos aéreos internacionales deberán efectuarse utilizando los sistemas electrónicos de registro fiscal que, en su caso, autorice de manera expresa la AGJ, expidiéndose un comprobante fiscal, en el que se identifique la razón social y domicilio del establecimiento que efectúa la venta, el tipo de mercancía, cantidad y precio, así como el nombre del pasajero, nacionalidad, número de pasaporte, empresa de transporte que lo condujo a territorio nacional y datos que identifiquen el arribo del medio de transporte (fecha, hora de llegada, número de vuelo, etc.).

En los casos en que las ventas realizadas al pasajero, de conformidad con el párrafo anterior, excedan de 300 (trescientos) dólares de los Estados Unidos de América o su equivalente en moneda nacional, o bien de diez cajetillas de cigarrillos, veinticinco puros o doscientos gramos de tabaco, tres litros de bebidas alcohólicas o seis litros de vino, se deberá informar al pasajero que deberá efectuar el pago de las contribuciones correspondientes ante la autoridad aduanera y estampar en la bolsa un sello rojo que indique la frase "EXCEDENTE".

- VII.** La entrega de la mercancía se hará, tratándose de puertos aéreos internacionales y marítimos, al momento de la venta en el interior del local comercial. Cuando se trate de puertos fronterizos, dicha entrega se efectuará en el lugar que para tal efecto establezca la aduana de que se trate, señalado en la autorización respectiva, previa exhibición del comprobante de venta e identificación del consumidor. En todos los casos se deberán utilizar bolsas de plástico para empacar las mercancías, mismas que deberán tener impreso conforme a las especificaciones que se establezcan en la autorización respectiva, la leyenda "DUTY FREE" "MERCANCIA LIBRE DE IMPUESTOS", así como el nombre de la persona moral autorizada y, en su caso, el logotipo, debiendo engrapar el comprobante de venta en dichas bolsas.
- VIII.** Tratándose de empresas que cuenten con autorización por un plazo mayor de un año deberán efectuar dentro del plazo establecido en el artículo 4o., quinto párrafo de la LFD, el pago anual del derecho indicado en el artículo 40, inciso k) y segundo párrafo de la citada Ley, en relación con el Anexo 4 "Cantidades actualizadas establecidas en la LFD para 2026" de la RMF.
- IX.** En los establecimientos de depósito para la exposición y venta de mercancías a pasajeros que arriben al país, en ningún caso se podrá efectuar la venta de mercancías a pasajeros que salgan del país o a persona distinta a los mencionados, y viceversa.
- X.** Tratándose de autorizaciones en puertos marítimos, sólo podrán vender mercancías previo al abordaje a los pasajeros de los cruceros, que desembarquen en las terminales turísticas.
- XI.** Estar al corriente en el cumplimiento de sus obligaciones fiscales.
- XII.** Presentar ante la DGJA durante el mes de enero de cada año, escrito en el que manifieste, bajo protesta de decir verdad, que la versión del sistema automatizado de control de inventarios, es la misma que señaló al obtener la autorización o notifique los cambios realizados.

Ley 59, 121, LFD 4, 40, CFF 18, 18-A, 29, 83, Reglamento 180, RGCE 1.1.4., 4.5.17., RMF Anexo 4

Procedimiento para la introducción de mercancías a depósito fiscal para exposición y venta de mercancías

4.5.19. Para los efectos del artículo 121, fracción I de la Ley, las personas morales autorizadas deberán realizar las operaciones de introducción de mercancías al régimen de depósito fiscal para exposición y venta de mercancías, por conducto de agente, agencia aduanal, apoderado aduanal, o bien, por conducto de representante legal acreditado, conforme a lo siguiente:

- I. Tratándose de mercancías de procedencia extranjera, deberán presentar ante el mecanismo de selección automatizado, conjuntamente con las mercancías, el pedimento de introducción a depósito fiscal de conformidad con la clave que corresponda del apéndice 2, contenido en el Anexo 22.
- II. Tratándose de mercancías nacionales o nacionalizadas, se deberán presentar ante el mecanismo de selección automatizado, los pedimentos que amparen la introducción a depósito fiscal y la exportación definitiva virtual con las claves que correspondan conforme a los apéndices 2 y 8, contenidos en el Anexo 22, sin que se requiera la presentación física de las mismas. Los pedimentos a que se refiere este párrafo podrán ser presentados en aduanas distintas.

Para efectos del párrafo anterior, el pedimento de introducción a depósito fiscal deberá presentarse ante el mecanismo de selección automatizado el día en que se efectúe la introducción de las mercancías a depósito fiscal; y el pedimento que ampare la exportación definitiva virtual podrá ser presentado ante el mecanismo de selección automatizado a más tardar al día siguiente a aquel al que se haya presentado ante el mecanismo de selección automatizado el pedimento de introducción a depósito fiscal.

En el pedimento que ampare la exportación definitiva virtual, se deberá anotar la clave en el RFC de la empresa autorizada a destinar al régimen de depósito fiscal para exposición y venta que realiza la introducción a depósito fiscal y en el de introducción a depósito fiscal, la clave en el RFC del proveedor nacional.

Al tramitar el pedimento de exportación definitiva virtual, se deberá asentar el número, fecha y clave del pedimento pagado y modulado que ampare la introducción a depósito fiscal de las mercancías enajenadas.

Cuando los pedimentos no se presenten en el plazo establecido en el segundo párrafo de la presente fracción, no se transmitan los datos correspondientes o existan diferencias entre las mercancías manifestadas en el pedimento que ampara la exportación definitiva virtual y el que ampara la introducción a depósito fiscal, no se considerarán exportadas las mercancías descritas en el pedimento de exportación definitiva virtual, por lo que, el proveedor nacional que hubiese obtenido la devolución o efectuado el acreditamiento del IVA con motivo de la exportación de las mercancías que conforme a este párrafo no se consideren exportadas, deberá efectuar el reintegro del IVA correspondiente.

Cuando el pedimento de introducción a depósito fiscal, se hubiera sometido ante el mecanismo de selección automatizado y el pedimento de exportación definitiva virtual no se presente ante el citado mecanismo en el plazo establecido en el segundo párrafo de la presente fracción, se podrá llevar a cabo el desistimiento del pedimento de introducción a depósito fiscal siempre y cuando la mercancía amparada en dichos pedimentos no haya ingresado al local autorizado de la persona moral a que se refiere el artículo 121, fracción I de la Ley, y se cumpla con lo siguiente:

- a) Que el proveedor nacional que hubiera elaborado y pagado el pedimento de exportación definitiva virtual, haya efectuado el desistimiento de dicho pedimento, y
- b) El interesado presente ante la aduana en que hubiera efectuado la operación de introducción a depósito fiscal un escrito libre en el que solicite el desistimiento de dicha operación, anexando la copia del pedimento.

Cuando al arribo de la mercancía al depósito fiscal para su exposición y venta, la persona moral que cuente con la autorización a que se refiere el artículo 121, fracción I de la Ley, detecte diferencias por sobrantes de mercancías, podrá efectuar la rectificación de los datos contenidos en el pedimento para aumentar el número de piezas, volumen u otros datos que permitan cuantificar la mercancía, dentro de los diez días siguientes a aquel en que se realice el despacho, siempre y cuando la autoridad aduanera no haya iniciado el ejercicio de sus facultades de comprobación.

Ley 43, 89, 121, CFF 18, 18-A, Reglamento 180, RGCE 1.2.2., Anexo 22

Pedimento por la extracción de depósito fiscal para exposición y venta de mercancías

- 4.5.20.** Para los efectos del artículo 121, fracción I de la Ley, las personas morales autorizadas deberán tramitar, dentro de los primeros diez días de cada mes, un pedimento de extracción mensual que ampare las mercancías enajenadas en el mes inmediato anterior a pasajeros internacionales y misiones diplomáticas acreditadas ante el gobierno mexicano, así como a las oficinas de los organismos internacionales representadas o con sede en territorio nacional, transmitiendo la información de los pedimentos con los que se introdujo la mercancía al régimen de depósito fiscal en el bloque "Descargos", contenido en el Anexo 22, indicando según sea el caso, las claves que correspondan conforme a los apéndices 2 y 8, contenidos en el Anexo 22.

Ley 36, 121, Reglamento 180, RGCE Anexo 22

Transferencia de mercancías en depósito fiscal para exposición y venta de mercancías

- 4.5.21.** Para los efectos del artículo 121, fracción I de la Ley, las personas morales autorizadas podrán realizar la transferencia de mercancías en el mismo estado, de conformidad con lo siguiente:

- I. Tratándose de la transferencia entre locales autorizados de la misma persona, se deberá efectuar mediante el formato B9 "Aviso de transferencia de mercancías sujetas al régimen de depósito fiscal de Duty Free", contenido en el Anexo 1.

El traslado de las mercancías se deberá amparar con la impresión del aviso a que se refiere el párrafo anterior.

Las transferencias entre locales autorizados de la misma persona que se encuentren dentro de las mismas instalaciones del puerto aéreo internacional, fronterizo o marítimo de altura de que se trate, deberán ser registradas en sus sistemas de control de inventarios y no será necesario efectuar la transferencia mediante el formato a que se refiere el primer párrafo de la presente fracción.

- II. Tratándose de la transferencia de mercancías entre distintas personas, se deberán presentar ante el mecanismo de selección automatizado, en la misma aduana, ya sea la de extracción o de introducción, según se elija, los pedimentos que amparen las operaciones de extracción de las mercancías de depósito fiscal a nombre de la persona que realiza la transferencia de las mercancías y el de introducción de mercancía a depósito fiscal a nombre de la persona que recibe las mercancías, sin que se requiera la presentación física de las mismas, con las claves que correspondan conforme a los apéndices 2 y 8, contenidos en el Anexo 22.

Para los efectos del párrafo anterior, el pedimento de introducción a depósito fiscal deberá presentarse ante el mecanismo de selección automatizado el día en que se efectúe la introducción de las mercancías al depósito fiscal, debiendo asentar la clave en el RFC de la empresa autorizada a destinar al régimen de depósito fiscal para exposición y venta que transfiere las mercancías y el pedimento que ampare la extracción de las mercancías de depósito fiscal podrá ser presentado ante el mecanismo de selección automatizado a más tardar al día siguiente a aquel al que se haya presentado ante el mecanismo de selección automatizado el pedimento de introducción a depósito fiscal, debiendo declarar en el campo de conformidad con el bloque "Descargos", contenido en el Anexo 22, el número, fecha y clave del pedimento pagado y modulado que ampare la introducción a depósito fiscal de las mercancías transferidas, así como el descargo de los pedimentos con los cuales se introdujo la mercancía nacional, nacionalizada o extranjera al depósito fiscal.

Cuando los pedimentos no se presenten en el plazo establecido en el párrafo anterior, no se transmitan los datos correspondientes o existan diferencias entre las mercancías manifestadas en el pedimento que ampara la extracción de las mercancías de depósito fiscal y el que ampara la introducción a depósito fiscal, se tendrán por no extraídas de depósito fiscal las mercancías descritas en el pedimento de extracción de depósito fiscal, por lo que, la persona moral autorizada que transfiere las mercancías, será responsable por el pago de las contribuciones y, en su caso, de las cuotas compensatorias que correspondan, así como acreditar el cumplimiento de regulaciones y restricciones no arancelarias.

Ley 43, 59, 121, LCE 17-A, 20, Reglamento 180, RGCE 1.2.1., Anexos 1 y 22

Destrucción de mercancías de depósito fiscal para exposición y venta de mercancías

- 4.5.22.** Para los efectos del artículo 121, fracción I de la Ley, las personas morales autorizadas podrán realizar la destrucción de mercancía obsoleta, caduca, dañada o inutilizable, siempre que cumplan con el aviso correspondiente, de conformidad con la ficha de trámite 111/LA "Aviso para la destrucción de mercancías de depósito fiscal para la exposición y venta de mercancías", contenida en el Anexo 2.

La mercancía que haya sido destruida conforme a la presente regla, deberá ser incluida en los pedimentos de extracción, según corresponda, a que se refiere la regla 4.5.20., asentando la clave del identificador que corresponda, conforme al apéndice 8, contenido en el Anexo 22.

Ley 121, Reglamento 180, RGCE 1.2.2., 4.5.20., Anexos 2 y 22

Desistimiento en depósito fiscal para exposición y venta de mercancías

- 4.5.23.** Para los efectos del artículo 121, fracción I de la Ley, las personas morales autorizadas podrán realizar el retorno de mercancías de procedencia extranjera o la reincorporación al mercado nacional de las mercancías nacionales, que hayan sido destinadas al régimen de depósito fiscal, conforme a lo siguiente:

- I. Tratándose de mercancías de procedencia extranjera, deberán presentar ante el mecanismo de selección automatizado en la aduana dentro de cuya circunscripción se encuentre el local autorizado para el depósito fiscal, conjuntamente con las mercancías, el pedimento de extracción de depósito fiscal.

Cuando las mercancías vayan a salir del país por una aduana distinta a la de la circunscripción territorial del establecimiento autorizado, se deberá declarar en el pedimento de extracción de depósito fiscal, la clave del identificador que corresponda de conformidad con el apéndice 8, contenido en el Anexo 22, que especifique que las mercancías se retornan mediante tránsito interno a la exportación.

- II. Tratándose de reincorporación de mercancías nacionales al mercado nacional, por devolución de mercancías a proveedores nacionales, deberán presentar ante el mecanismo de selección automatizado en la aduana de cuya circunscripción se encuentre el local autorizado para el depósito fiscal, el pedimento de extracción de depósito fiscal de mercancías para reincorporarse al mercado nacional con las claves que correspondan conforme a los apéndices 2 y 8, contenidos en el Anexo 22, a nombre de la persona moral autorizada que realiza la devolución de las mercancías. El proveedor nacional que reciba las mercancías en devolución, deberá tramitar un pedimento de desistimiento del régimen de exportación definitiva con las claves que correspondan conforme a los apéndices 2 y 8, contenidos en el Anexo 22, sin que se requiera la presentación física de las mercancías. En el caso de que el proveedor nacional hubiese obtenido la devolución o efectuado el acreditamiento del IVA con motivo de la exportación de las mercancías que conforme a este párrafo no se consideren exportadas, deberán efectuar el reintegro del IVA correspondiente.

Para los efectos del párrafo anterior, el pedimento que ampare el desistimiento del régimen de exportación definitiva de las mercancías destinadas a depósito fiscal deberá presentarse ante el mecanismo de selección automatizado el día en que se efectúe la devolución de las mismas y el pedimento de extracción de depósito fiscal de mercancías para reincorporarse al mercado nacional podrá ser presentado ante el mecanismo de selección automatizado a más tardar al día siguiente a aquel al que se haya presentado ante el mecanismo de selección automatizado el pedimento de desistimiento del régimen de exportación definitiva de las mercancías a depósito fiscal.

En el pedimento que ampare el desistimiento del régimen de exportación definitiva de las mercancías a depósito fiscal, se deberá asentar la clave en el RFC de la empresa autorizada a destinar al régimen de depósito fiscal para exposición y venta que realiza la devolución de las mercancías y en el pedimento de extracción de depósito fiscal de mercancías para reincorporarse al mercado nacional, se deberá asentar la clave en el RFC que corresponda al proveedor nacional que recibe las mercancías en devolución y en el bloque "Descargos", contenido en el Anexo 22, se deberá transmitir el número, fecha y clave del pedimento pagado y modulado que ampare el desistimiento de exportación definitiva por parte del proveedor nacional que recibe las mercancías en devolución.

Cuando los pedimentos no se presenten en el plazo establecido en el segundo párrafo de la presente fracción, no se transmitan los datos correspondientes o existan diferencias entre las mercancías manifestadas en el pedimento que ampara la extracción de depósito fiscal de mercancías para reincorporarse al mercado nacional y el que ampara el desistimiento de exportación definitiva, se tendrán por no extraídas de depósito fiscal las mercancías descritas en el pedimento de extracción de depósito fiscal, por lo que, la persona moral autorizada que devuelve las mercancías, será responsable por el pago de las contribuciones y, las cuotas compensatorias según corresponda, así como acreditar el cumplimiento de regulaciones y restricciones no arancelarias.

Ley 43, 93, 120, 121, 127, Reglamento 180, RGCE Anexo 22

Pago de contribuciones por robos en depósito fiscal para exposición y venta de mercancías

4.5.24. Para los efectos del artículo 121, fracción I de la Ley, las personas morales autorizadas podrán realizar la importación definitiva de la mercancía que les hubiese sido robada, siempre que cumplan con el siguiente procedimiento:

- I. Deberán tramitar ante la aduana correspondiente dentro de los primeros diez días de cada mes, un pedimento de importación definitiva con las claves que correspondan, conforme a los apéndices 2 y 8, contenidos en el Anexo 22, que ampare las mercancías que hubiesen sido objeto de robo en el mes inmediato anterior, debiendo transmitir en el bloque "Descargos", contenido en el Anexo 22, el descargo de los pedimentos de introducción de mercancía nacional, nacionalizada o extranjera, según corresponda.
- II. Efectuar el pago de las contribuciones y, en su caso, las cuotas compensatorias que correspondan y acreditar el cumplimiento de las regulaciones y restricciones no arancelarias.

Para los efectos de la presente fracción, se considerará como fecha de entrada de la mercancía, la fecha de pago del pedimento.

Si el valor de las mercancías que hubiesen sido objeto de robo, representa más del 1% de las ventas realizadas en el mes inmediato anterior al mes en que se tramite el pedimento, se deberá realizar la denuncia correspondiente ante el Ministerio Público y anexar copia del acta correspondiente al pedimento a que se refiere la presente regla.

Ley 52, 121, LCE 17-A, 20, RGCE Anexo 22

Venta de depósito fiscal para exposición y venta de mercancías a misiones diplomáticas

4.5.25. Para los efectos del artículo 121, fracción I de la Ley, los locales autorizados como depósito fiscal para la exposición y venta de mercancías extranjeras y nacionales, podrán venderlas a las misiones diplomáticas y consulares acreditadas ante el gobierno mexicano, así como a las oficinas de los organismos internacionales representadas o con sede en territorio nacional, siempre que cuenten con autorización en franquicia diplomática de bienes de consumo expedida por la SRE que ampare dichas mercancías.

En estos casos, los establecimientos de depósito fiscal que lleven a cabo la venta a las misiones diplomáticas y consulares o de los organismos internacionales, deberán conservar copia de la autorización señalada en el párrafo anterior.

La mercancía que haya sido vendida conforme a la presente regla, deberá ser incluida en los pedimentos de extracción, según corresponda, a que se refiere la regla 4.5.20., asentando la clave del identificador que corresponda conforme al apéndice 8, contenido en el Anexo 22.

Ley 121, RGCE 4.5.20., Anexo 22

Importación de muestras a depósito fiscal para exposición y venta de mercancías y mercancía prohibida

- 4.5.26.** Para los efectos del artículo 121, fracción I de la Ley, las personas morales autorizadas podrán realizar la introducción a depósito fiscal de muestras y muestrarios, siempre que cumplan con los requisitos establecidos en la regla 3.1.2., y el procedimiento establecido en la regla 4.5.19.

También podrán introducir relojes y artículos de joyería hechos con metales preciosos o con diamantes, brillantes, rubíes, zafiros, esmeraldas y perlas naturales o cultivadas, la señalada en el sector 9 "Cigarros" de la fracción I del Anexo 10 de la presente Resolución, así como mercancías clasificadas en los capítulos 50 al 64 de la TIGIE.

Ley 121, LIGIE 1, Capítulos 50 al 64, RGCE 3.1.2., 4.5.19., Anexo 10

Artículos promocionales para depósito fiscal para exposición y venta de mercancías

- 4.5.27.** Para los efectos del artículo 121, fracción I de la Ley, los paquetes o artículos promocionales que vayan a ser distribuidos a los pasajeros internacionales y/o misiones diplomáticas y consulares acreditadas ante el gobierno mexicano, de forma gratuita, en la compra de un producto dentro de los establecimientos autorizados, deberán ser identificados mediante sello o marca que indique de manera claramente visible y legible la leyenda "Artículo Promocional".

La introducción a depósito fiscal de dichas mercancías deberá efectuarse conforme al procedimiento establecido en la regla 4.5.19., elaborando el pedimento de introducción a depósito fiscal con las claves que correspondan conforme a lo establecido en los apéndices 2 y 8, contenidos en el Anexo 22.

Ley 121-I, RGCE 4.5.19., Anexo 22

Traslados entre exposiciones internacionales

- 4.5.28.** Para los efectos de la regla 4.5.17., las empresas autorizadas podrán efectuar el traslado o traspaso de mercancías sujetas al régimen de depósito fiscal de un local autorizado para exposiciones internacionales a otro local autorizado para el mismo fin con el propósito de realizar la promoción de su evento en diferentes plazas del país acompañando en todo momento copia del pedimento y de la autorización respectiva, así como el CFDI al que se incorpora el complemento Carta Porte, tratándose de traslados, siempre que no excedan el plazo autorizado.

Para los efectos de los artículos 119 y 121, fracción III de la Ley, al pedimento correspondiente se deberá acompañar con el modelo M1.9. "Carta de cupo para exposiciones internacionales", contenido en el Anexo 1, que al efecto expida el organizador del evento y se deberá cumplir con los informes a que se refiere el artículo 119 de la Ley.

Ley 119, 121, 146, Reglamento 184, 185, RGCE 1.2.1., 4.5.17., 4.5.19., Anexo 1, RMF 2.7.7.1.1., 2.7.7.1.2.

Autorización y prórroga de depósito fiscal para exposiciones internacionales

- 4.5.29.** Para los efectos de los artículos 121, fracción III de la Ley, 184 y 185 del Reglamento, las personas físicas o morales interesadas en obtener autorización temporal para el establecimiento de depósitos fiscales para locales destinados a exposiciones internacionales de mercancías y su prórroga, deberán presentar la solicitud correspondiente, de conformidad con la ficha de trámite 112/LA "Autorización y prórroga para el establecimiento de depósito fiscal temporal para locales destinados a exposiciones internacionales de mercancías", contenida en el Anexo 2.

Quienes obtengan la autorización a que se refiere el párrafo anterior, también podrán introducir mercancías clasificadas en los capítulos 50 al 64 de la TIGIE.

No se requerirá comprobar el retorno al extranjero de las mercancías siempre que el valor unitario de las mercancías no exceda del equivalente en moneda nacional o extranjera a 50 (cincuenta) dólares de los Estados Unidos de América.

Ley 121, LIGIE 1, Capítulos 50 a 64, Reglamento 184, 185, RGCE 1.2.1., 1.2.2., Anexo 2

Autorización de depósito fiscal para la industria automotriz terminal o manufacturera de vehículos de autotransporte

- 4.5.30.** Para los efectos de los artículos 121, fracción IV de la Ley y 182 del Reglamento, las empresas de la industria automotriz terminal o manufacturera de vehículos de autotransporte, interesadas en obtener autorización o prórroga de la autorización para el establecimiento de depósito fiscal para someter mercancías al proceso de ensamble y fabricación de vehículos a empresas de la industria automotriz terminal o manufacturera de vehículos de autotransporte, adicionar plantas o avisar respecto de la adición de bodegas, almacenes y terrenos, deberán presentar su trámite, de conformidad con la ficha de trámite 113/LA "Autorización y prórroga para el establecimiento de depósito fiscal para someter mercancías al proceso de ensamble y fabricación de vehículos a empresas de la industria automotriz terminal o manufacturera de vehículos de autotransporte, adicionar plantas o avisar respecto de la adición de bodegas, almacenes y terrenos", contenida en el Anexo 2.

Ley 121, Reglamento 182, 183, RGCE 1.2.2., Anexo 2

Beneficios para la industria automotriz terminal o manufacturera de vehículos de autotransporte

- 4.5.31.** Para los efectos de la regla 4.5.30., las empresas de la industria automotriz terminal o manufacturera de vehículos de autotransporte que cuenten con la autorización a que se refiere la citada regla podrán acogerse a los siguientes beneficios:

- I. Para los efectos del artículo 146, fracción I, segundo párrafo de la Ley, para la enajenación de vehículos importados, en definitiva, tratándose de ventas de primera mano, en lugar de entregar el pedimento de importación al adquirente, podrán consignar en el comprobante fiscal expedido para cada vehículo, el número y fecha del pedimento, debiendo cumplir con los requisitos del artículo 29-A del CFF.

Lo señalado en el párrafo anterior será aplicable a los representantes de las marcas mundiales que comercialicen vehículos nuevos en México y/o representantes de dichas marcas que cumplan con las NOM y que ofrezcan garantías, servicio y refacciones al usuario mexicano.

- II. Para los efectos de la regla 1.6.15., podrán llevar a cabo la determinación y pago del IGI por los productos originarios que resulten de los procesos de ensamble y fabricación de vehículos, respecto de las mercancías que se hubieran importado bajo alguno de los programas de diferimiento de aranceles, en el pedimento que ampare el retorno a cualquier Estado Miembro de la Comunidad o de la AELC, al Principado de Andorra, a la República de San Marino o al Reino Unido o mediante pedimento complementario, el cual se deberá presentar en un plazo no mayor a sesenta días naturales contados a partir de la fecha en que se haya tramitado el pedimento que ampare el retorno.

- III. Podrán destinar a depósito fiscal unidades prototipo, de prueba o para estudio de mercado, declarando en cada pedimento que se formule, la clave del identificador que corresponda de conformidad con el apéndice 8, contenido en el Anexo 22. Las unidades podrán permanecer en territorio nacional bajo el régimen de depósito fiscal por un plazo no mayor a tres años, al término de los cuales se deberán destruir, retornar al extranjero o importarse en forma definitiva.

Para los efectos del artículo 146 de la Ley, la tenencia, transporte o manejo de las mercancías podrá ampararse con copia del pedimento de introducción a depósito fiscal.

Las empresas de la industria automotriz terminal o manufacturera de vehículos de autotransporte, podrán transferir el uso de las unidades de prueba introducidas al territorio nacional bajo el régimen de depósito fiscal a empresas que lleven a cabo las pruebas de funcionalidad técnica, mecánica y de durabilidad de las unidades, siempre que celebren contratos de comodato con dichas empresas y las unidades sean amparadas en todo momento con copia del contrato de comodato y del pedimento de introducción a depósito fiscal.

A las unidades prototipo, de prueba o para estudio de mercado a que se refiere el primer párrafo de la presente fracción, se les permitirá su salida de las instalaciones a cualquier parte del territorio nacional, previo a su exportación o nacionalización, por motivos de evaluación, estudio, pruebas o eventos públicos de promoción, debiendo estar amparados en todo momento con copia del pedimento de introducción a depósito fiscal.

Para los efectos de los artículos 106, fracción III, inciso d) de la Ley y 157 del Reglamento, las empresas de la industria automotriz terminal o manufacturera de vehículos de autotransporte podrán realizar la importación temporal de vehículos prototipo de prueba o para estudio de mercado hasta por tres años.

Cuando las empresas de la industria automotriz terminal o manufacturera de vehículos de autotransporte pretendan importar en forma definitiva el vehículo de prueba a territorio nacional, deberán tramitar un pedimento que ampare el retorno virtual del vehículo de prueba para su importación definitiva, con las claves que correspondan conforme a los apéndices 2 y 8, contenidos en el Anexo 22, aplicando la tasa y tipo de cambio vigentes en la fecha de pago del pedimento de importación definitiva, pudiendo optar por aplicar la tasa arancelaria preferencial establecida en los acuerdos o Tratados de libre comercio de los que el Estado mexicano sea Parte y se encuentren en vigor, siempre que se cuente con el documento de origen válido. En este caso, las regulaciones y restricciones no arancelarias serán las que rijan en la fecha a que se refiere el artículo 56 de la Ley, aplicables al vehículo en el estado en que fue introducido a territorio nacional.

Las empresas de la industria automotriz terminal o manufacturera de vehículos de autotransporte, podrán realizar la destrucción de los vehículos a que se refiere la presente fracción de conformidad con la fracción VI de la presente regla.

Tratándose de vehículos que hayan sido ensamblados bajo el régimen de depósito fiscal para someterse al proceso de ensamble y fabricación de vehículos por empresas de la industria automotriz terminal o manufacturera de vehículos de autotransporte, se permitirá su salida de las instalaciones a cualquier parte del territorio nacional, previo a su exportación o nacionalización, por motivos de evaluación, estudio, pruebas o eventos públicos de promoción, debiendo estar amparados en todo momento con el CFDI a que se refieren las reglas 2.7.7.1.1. y 2.7.7.1.2. de la RMF, anotando en su campo de "Descripción del Nodo Conceptos", que se trata de un traslado de prototipo automotriz, el NIV, año, modelo, motivo y periodo de la salida del vehículo; cumpliendo además con las condiciones para la circulación de los vehículos.

- IV.** Podrán tramitar el pedimento de introducción a depósito fiscal, para amparar el retorno de mercancías que hubieran sido extraídas de depósito fiscal para su exportación definitiva, declarando en el pedimento que se formule, la clave del identificador que corresponda de conformidad con el apéndice 8, contenido en el Anexo 22. Cuando las mercancías se destruyan, sólo se deberá descargar su ingreso del depósito fiscal con la documentación que acredite la destrucción.

En el caso de que estas mercancías permanezcan en forma definitiva en el país, las empresas de la industria automotriz terminal o manufacturera de vehículos de autotransporte deberán tramitar el pedimento respectivo que ampare su extracción para importación definitiva, pagando las contribuciones que correspondan y cumpliendo con las demás disposiciones jurídicas aplicables. Para su posterior exportación será necesario tramitar el pedimento respectivo.

- V.** Para cumplir con las disposiciones en materia de certificación de origen de las mercancías que extraigan de depósito fiscal para su importación definitiva, podrán optar por anexar al pedimento de extracción, una relación de los certificados de origen o de las certificaciones de origen y, en su caso, de los documentos equivalentes que cumplan con los requisitos señalados en los acuerdos o Tratados de libre comercio de los que el Estado mexicano sea Parte y se encuentren en vigor.

El párrafo anterior, podrá ser aplicable para los efectos del artículo 138, fracción IV del Reglamento.

Las empresas deberán conservar los originales de los documentos de comprobación de origen, los que estarán a disposición de las autoridades competentes para cualquier verificación.

- VI.** Para los efectos de los artículos 107 y 108 del Reglamento de la Ley del ISR, las empresas de la industria automotriz terminal o manufacturera de vehículos de autotransporte, podrán realizar la destrucción de mercancía obsoleta, dañada o inservible, siempre que cumplan con el siguiente procedimiento:

- a)** Presentar aviso en los plazos establecidos en los numerales de referencia a través del Sistema de avisos de destrucción y donación de mercancías que se encuentra en el Portal del SAT, capturando la información en el apartado "Mercancía que se destruye sin ofrecer en donación" y cumpliendo con la RMF.

En su caso, presentar un escrito libre, ante la ADACE correspondiente a su domicilio fiscal, en el que se señale el calendario anual de las destrucciones, mismo que deberá presentarse con quince días de anticipación a la fecha en que se efectuara la primera destrucción del ejercicio.

- b)** Las destrucciones se deberán efectuar en el día, hora y lugar indicado en el aviso.
- c)** La autoridad aduanera levantará el acta de hechos en la que se hará constar la cantidad, el peso o el volumen de la mercancía que se destruye y la descripción del proceso de destrucción que se realice. En el caso de que la autoridad no se presente en el día, hora y lugar indicado en el aviso, la empresa de la industria automotriz terminal o manufacturera de vehículos de autotransporte, que efectúa la destrucción, deberá levantar una constancia de hechos y remitir copia de la misma, dentro de los quince días siguientes a aquel en que fue levantada a la administración a que hace referencia el inciso a) de la presente fracción.
- d)** Registrar en la contabilidad del ejercicio fiscal que corresponda, la destrucción de las mercancías y conservar dichos registros por el plazo que señala el CFF.
- e)** El material que resulte del proceso de destrucción a que se someten las mercancías, se podrá importar en forma definitiva, para lo cual se deberá formular el pedimento de extracción correspondiente y se deberán pagar los impuestos conforme a la clasificación arancelaria que corresponda a los materiales en el estado en que se encuentren al momento de efectuar el cambio de régimen, utilizando como base para la determinación de las contribuciones y, en su caso, de las cuotas compensatorias, el valor de transacción en territorio nacional. Si la empresa opta por retornar al extranjero el material que resulte de las destrucciones, deberá formular el pedimento de retorno correspondiente. Esta información se transmitirá al SAAI una vez que se genere el pedimento o declaración de extracción de mercancías correspondiente.

No será necesario hacer constar los pedimentos de importación con los que se hubieran introducido las mercancías al territorio nacional, en el acta de hechos que se levante ni en el pedimento de extracción para su importación definitiva o de retorno que se elabore.

- VII.** Podrán transferir los contenedores utilizados en la transportación de las mercancías introducidas al régimen de depósito fiscal a una empresa con Programa IMMEX que cuente con el Registro en el Esquema de Certificación de Empresas, de conformidad con la regla 7.1.4., en la modalidad de Operador Económico Autorizado, siempre que se tramiten simultáneamente los pedimentos de extracción de depósito fiscal para retorno a nombre de la empresa que transfiere los contenedores y el de importación temporal a nombre de la empresa con Programa IMMEX que los recibe, utilizando la clave de pedimento que corresponda conforme al apéndice 2, contenido en el Anexo 22.
- VIII.** Las empresas de la industria automotriz terminal o manufacturera de vehículos de autotransporte podrán destinar al régimen de depósito fiscal por un plazo de seis meses los racks, palets, separadores, embalaje reutilizable o envases vacíos o conteniendo mercancía, conforme a lo siguiente:

- a)** Podrán declarar como valor de las mercancías, en el pedimento, CFDI, documento equivalente o aviso consolidado de introducción o extracción de depósito fiscal, una cantidad igual a un dólar, por cada uno de los embarques y como descripción comercial de las mercancías “un lote de racks, palets, separadores, embalaje reutilizable o envases vacíos o conteniendo mercancía”, según corresponda, sin que sea necesario incluir el número de piezas de dichas mercancías.
- b)** Cuando el resultado del mecanismo de selección automatizado sea el de reconocimiento aduanero, consistirá únicamente en verificar que se trata de la mercancía declarada en el pedimento CFDI, documento equivalente o aviso consolidado.

Lo señalado en esta fracción, podrá ser aplicable a las empresas con Programa IMMEX o PROSEC que sean proveedores de las empresas de la industria automotriz terminal o manufacturera de vehículos de autotransporte o bien de sus filiales o casas matrices en el extranjero, siempre que dichas empresas los registren como tales, mediante transmisión electrónica a la Ventanilla Digital, para la importación temporal de racks, palets, separadores o envases vacíos, que sean propiedad de la empresa de la industria automotriz terminal o manufacturera de vehículos de autotransporte o de sus filiales o casa matriz en el extranjero, conforme a lo siguiente:

- a)** Para el registro de proveedores a que se hace referencia en el párrafo anterior, las empresas de la industria automotriz terminal o manufacturera de vehículos de autotransporte deberán registrar mediante transmisión electrónica a la Ventanilla Digital, con la denominación o razón social, la clave en el RFC y domicilio fiscal de cada uno de los proveedores, así como el número del Programa IMMEX o PROSEC, correspondiente, indicando el tipo de proveedor de que se trata.

De igual manera, las empresas de la industria automotriz terminal o manufacturera de vehículos de autotransporte, deberán informar mediante transmisión electrónica a la Ventanilla Digital, cuando concluya o termine la relación con alguno de sus proveedores registrados.

Para los efectos de la presente regla, cada proveedor que haya sido designado como tal para las empresas de la industria automotriz terminal o manufacturera de vehículos de autotransporte, deberá aceptar o rechazar dicha relación mediante transmisión electrónica a la Ventanilla Digital, y en su caso, también deberá informar cuando concluya o termine la relación con quien los designó.

- b)** Para la importación temporal, el proveedor deberá asentar por conducto de su agente aduanal, agencia aduanal o apoderado aduanal o representante legal acreditado, en el pedimento de importación temporal la clave del identificador que corresponda de conformidad con el apéndice 8, contenido en el Anexo 22 y en el caso de que el resultado del mecanismo de selección automatizado sea reconocimiento aduanero, este podrá practicarse conforme al primer párrafo, inciso b) de la presente fracción.

- IX.** Las empresas de la industria automotriz terminal o manufacturera de vehículos de autotransporte, podrán rectificar por única vez, los NIV declarados en los pedimentos de introducción o extracción del régimen de depósito fiscal, o de importación o exportación definitiva, según corresponda, dentro de los noventa días siguientes a aquel en que se realice el despacho aduanero de los vehículos.
- X.** Tratándose de operaciones de introducción y extracción de depósito fiscal, así como de exportaciones definitivas, realizadas por empresas de la industria automotriz terminal o manufacturera de vehículos de autotransporte, que cuenten con el Registro en el Esquema de Certificación de Empresas a que se refiere la regla 7.1.4., en la modalidad de Operador Económico Autorizado, que realicen sus operaciones por conducto de agente aduanal, agencia aduanal, apoderado aduanal o representante legal acreditado, de conformidad con la regla 1.1.7., podrán imprimir los tantos correspondientes a la aduana, agente aduanal, agencia aduanal, apoderado aduanal o representante legal acreditado y, en su caso, el del transportista, conforme a lo establecido en la regla 3.1.18.
- XI.** Las empresas de la industria automotriz terminal o manufacturera de vehículos de autotransporte que cuenten con el Registro en el Esquema de Certificación de Empresas a que se refiere la regla 7.1.4., no estarán obligadas a anexar al pedimento de importación el certificado de circulación EUR. 1 o el documento en que conste la declaración en factura a que se refiere la regla 3.1., apartado B, numeral 1 de la Resolución de la Decisión, de la Resolución del TLCAELC y de la Resolución del ACC, siempre que se indique en el campo de observaciones del pedimento correspondiente, el número del certificado o de exportador autorizado y no se trate de mercancía idéntica o similar a aquella por la que deba pagarse una cuota compensatoria provisional o definitiva.
- XII.** Tratándose de las empresas de la industria automotriz terminal o manufacturera de vehículos de autotransporte, que cuenten con el Registro en el Esquema de Certificación de Empresas a que se refiere la regla 7.1.4., en la modalidad de Operador Económico Autorizado, que se encuentren en los supuestos del artículo 151, último párrafo de la Ley, la autoridad aduanera sólo procederá al embargo de la totalidad del excedente, permitiendo la salida inmediata del medio de transporte y del resto de la mercancía correctamente declarada.
- XIII.** Las empresas de la industria automotriz terminal o manufacturera de vehículos de autotransporte, podrán destinar al régimen de depósito fiscal las siguientes mercancías:
- a)** Contenedores y cajas de tráiler.
 - b)** Maquinaria, equipo, herramientas, instrumentos, moldes y refacciones destinados al proceso productivo.
 - c)** Equipos y aparatos para el control de la contaminación; para la investigación o capacitación, de seguridad industrial, de telecomunicaciones y cómputo, de laboratorio, de medición, de prueba de productos y control de calidad; así como aquellos que intervengan en el manejo de materiales relacionados y/o vinculados con el proceso productivo.
 - d)** Equipo para el desarrollo administrativo.

Para tal efecto, deberán tramitar el pedimento de introducción a depósito fiscal y declarar la clave del identificador que corresponda, de conformidad con el apéndice 8, contenido en el Anexo 22.

Cuando se opte por realizar la extracción de dichas mercancías del régimen de depósito fiscal para su importación definitiva, para efectos de la determinación del IGI, podrán considerar el valor en aduana declarado en el pedimento de introducción, disminuyendo dicho valor en la proporción que represente el número de días que dichas mercancías hayan permanecido en territorio nacional respecto del número de días en los que se deducen dichos bienes, de conformidad con los artículos 34 y 35 de la Ley del ISR. Cuando se trate de bienes que no tengan porcentajes autorizados en los artículos mencionados, se considerará que el número de días en los que los mismos se deducen es de tres mil seiscientos cincuenta.

- XIV.** Para los efectos del artículo 13 del Anexo III de la Decisión del ACC y de la regla 3.1.14., tratándose de las empresas de la industria automotriz terminal o manufacturera de vehículos de autotransporte, que cuenten con el Registro en el Esquema de Certificación de Empresas a que se refiere la regla 7.1.4., no será necesario presentar la documentación con la que se acredite que las mercancías para ensamble y fabricación de vehículos, así como las partes y accesorios de vehículos que introduzcan a territorio nacional para ser destinadas al régimen aduanero de depósito fiscal, permanecieron bajo vigilancia de la autoridad aduanera competente del país por el que se hubiere efectuado el transbordo, siempre que se cuente con el certificado de origen válido que ampare las mercancías y estas se encuentren en el empaque original que permita su identificación.
- XV.** Para los efectos del artículo 116, fracción II, inciso b) de la Ley, las empresas de la industria automotriz terminal y manufacturera de vehículos de autotransporte podrán realizar la exportación temporal de vehículos prototipo de prueba o para estudio de mercado por un plazo no mayor a tres años, declarando en cada pedimento que se formule, la clave del identificador que corresponda de conformidad con el apéndice 8, contenido en el Anexo 22.
- XVI.** Tratándose de la introducción de material de ensamble al régimen de depósito fiscal en contenedores por aduanas de tráfico marítimo, así como de la exportación de vehículos, partes, conjuntos, componentes, motores a los cuales se les incorporaron productos que fueron importados bajo el régimen de depósito fiscal o el retorno de racks y material de ensamble en su mismo estado, por aduanas de la frontera norte del país, podrán presentar los pedimentos que correspondan ante el mecanismo de selección automatizado previo arribo del buque a territorio nacional o del ferrocarril a la frontera norte del país, siempre que:
- a) La operación se realice mediante pedimento consolidado, con las claves que correspondan, conforme a los apéndices 2 y 8, contenidos en el Anexo 22;
 - b) La mercancía sea trasladada de la aduana de despacho al almacén de la empresa de la industria automotriz terminal o manufacturera de vehículos de autotransporte, o desde la planta de ensamble, domicilio del proveedor o almacén hasta la aduana de despacho en la frontera norte, según corresponda, y
 - c) Cumplan con los “Lineamientos para la transmisión del aviso electrónico de importación y de exportación” emitidos por la ANAM, mismos que se podrán consultar en el Portal de la ANAM.

Para el caso de la exportación o retorno de mercancías, el agente aduanal, agencia aduanal, apoderado aduanal o el exportador, deberá transmitir al SAAI por cada remesa, el formato B12 “Aviso electrónico de importación y de exportación”, contenido en el Anexo 1, cinco horas antes de que el ferrocarril arribe al recinto fiscal o fiscalizado en la aduana de salida, debiendo transmitir los datos señalados en la regla 1.9.11.

El agente aduanal, agencia aduanal o apoderado aduanal, importador o exportador, podrá rectificar los datos asentados en el formato B12 “Aviso electrónico de importación y de exportación”, contenido en el Anexo 1 o desistirse del mismo, el número de veces que sea necesario siempre que lo realicen antes de la transmisión del aviso de arribo por parte de la empresa de transportación ferroviaria.

La empresa de transportación ferroviaria podrá modificar los datos a que se refiere la regla 1.9.11., fracción I, el número de veces que sea necesario, conforme a los “Lineamientos Técnicos para el Despacho de Mercancías de Comercio Exterior por medio de transporte Ferroviario”, mismos que se podrán consultar en el Portal de la ANAM y en el Portal de la Ventanilla Digital.

- XVII.** Podrán transferir material destinado al régimen de depósito fiscal de un almacén autorizado a otro también autorizado, mediante la presentación ante el mecanismo de selección automatizado de las aduanas de su elección, de los pedimentos que amparen la extracción del depósito fiscal a nombre de la empresa que efectúa la transferencia y de introducción a depósito fiscal a nombre de la empresa que recibe las mercancías, conforme a los apéndices 2 y 8, contenidos en el Anexo 22, respectivamente, sin que se requiera la presentación física de las mercancías. Las operaciones realizadas conforme a la presente fracción deberán documentarse y registrarse en los sistemas de control de cada almacén.

- XVIII.** Para efectos de la regla 1.5.1., no estarán obligadas a declarar en el pedimento ni a proporcionar el formato E2 "Manifestación de Valor", contenido en el Anexo 1, salvo requerimiento de la autoridad aduanera, en términos del artículo 59, fracción III de la Ley.
- XIX.** Podrán introducir vehículos, así como mercancías clasificadas en los capítulos 50 al 64 de la TIGIE.
- Asimismo, podrán introducir las mercancías clasificadas en las fracciones arancelarias y en los NICO: 2710.12.99 04, 2710.12.99 05, 2710.12.99 06, 2710.12.99 91, 2710.19.99 03, 2710.19.99 04 y 2710.19.99 91, siempre que sean destinadas al primer llenado del tanque de los vehículos fabricados o ensamblados para su posterior exportación, o para su uso en vehículos prototipo de prueba o para estudio de mercado.
- XX.** Podrán realizar la importación o exportación de vehículos que se clasifiquen en las fracciones arancelarias y en los NICO: 8702.20.99 01, 8703.22.99 00, 8703.23.99 00, 8703.24.99 00, 8704.31.99 01, 8704.31.99 99 y 8704.51.99 00, por lugar distinto al autorizado, así como su introducción al régimen de depósito fiscal y su extracción para retorno al extranjero, siempre que cuenten con la autorización a que se refiere la regla 2.4.1. y observen el procedimiento establecido en la regla 2.4.3.
- XXI.** Tratándose de las empresas de la industria automotriz terminal o manufacturera de vehículos de autotransporte, que cuenten con el Registro en el Esquema de Certificación de Empresas a que se refiere la regla 7.1.4., en la modalidad de Operador Económico Autorizado podrán exportar los vehículos a los que una empresa con Programa IMMEX le incorpore opciones especiales (partes y componentes) importados temporalmente al amparo de su Programa, presentando respectivamente, ante la aduana de salida, los dos pedimentos, uno por la exportación del vehículo y otro por el retorno de las mercancías importadas temporalmente por la empresa con Programa IMMEX, conforme a lo siguiente:
- a)** Se realizará el siguiente procedimiento:
1. Tramitarán por conducto del mismo agente aduanal o agencia aduanal, el pedimento de exportación del vehículo y el pedimento de retorno de las opciones especiales con las claves que correspondan, conforme a los apéndices 2 y 8, contenidos en el Anexo 22.
 2. La fracción arancelaria y el NICO declarado en el pedimento de retorno para las opciones especiales, deberá ser la que corresponda conforme al bien final que se incorpore al vehículo terminado.
 3. La empresa de la industria automotriz terminal o manufacturera de vehículos de autotransporte deberá transmitir a la autoridad aduanera en el pedimento de exportación del vehículo, los datos contenidos en el documento que exprese su valor sin incluir el valor que corresponda a las opciones especiales, conforme a lo establecido en el artículo 36-A, fracción II de la Ley.
 4. La empresa con Programa IMMEX deberá transmitir a la autoridad aduanera en el pedimento de retorno de las opciones especiales, los datos contenidos en el documento que exprese su valor, conforme a lo establecido en el artículo 36-A, fracción II de la Ley. Asimismo, en el campo de valor agregado de dicho pedimento deberá declarar el monto del importe por los servicios de maquila correspondientes a la instalación y adaptación de las opciones especiales incorporadas a los vehículos terminados que se retornan, el cual deberá corresponder al valor asentado en el comprobante fiscal que para tal efecto se expida. Por otra parte, en el citado comprobante fiscal se deberá asentar el número de pedimento con el que se realizó la operación, y
 5. En el pedimento de retorno de las mercancías importadas temporalmente (opciones especiales) se deberá declarar el número de pedimento que corresponda a la exportación del vehículo, conforme a lo establecido en el apéndice 8, contenido en el Anexo 22, por lo que se considerarán retornadas hasta que el vehículo sea exportado.

Cada una de las empresas será responsable ante la autoridad aduanera de sus respectivas operaciones, por lo que la industria automotriz terminal o manufacturera de vehículos de autotransporte será responsable del vehículo, en tanto que la empresa con Programa IMMEX será responsable de las opciones especiales.

- b) Para efectos de esta fracción, la empresa de la industria automotriz terminal o manufacturera de vehículos de autotransporte y la empresa con Programa IMMEX deberán solicitar ante la DGJA y mediante representante común, la autorización correspondiente, cumpliendo con los siguientes requisitos, sin perjuicio de los términos y condiciones de dicha autorización:
1. Describir las opciones especiales que serán incorporadas en los vehículos de que se trate, indicando la fracción arancelaria y el NICO correspondiente.
 2. Señalar el proceso mediante el cual la empresa con Programa IMMEX incorporará dichas opciones especiales y el lugar o lugares en los que se llevará a cabo dicho proceso. En ningún caso, el lugar o lugares podrán estar autorizados como establecimiento de depósito fiscal para someterse al proceso de ensamble y fabricación de vehículos para empresas de la industria automotriz terminal o manufacturera de vehículos de autotransporte.
 3. Acreditar que la empresa con Programa IMMEX que incorporará las opciones especiales no es parte relacionada en términos de la Ley del ISR.
 4. Presentar los instrumentos jurídicos celebrados entre las empresas o sus casas matrices por los que se haya convenido la incorporación de las opciones especiales en los vehículos.

La autorización a que se refiere este inciso sólo será procedente por las operaciones de exportación de vehículos a los que se les hayan incorporado opciones especiales que realicen las empresas señaladas en el primer párrafo de esta fracción. Dicha autorización tendrá una vigencia de dos años, la cual podrá prorrogarse por un periodo igual, siempre que las empresas se encuentren al corriente en el cumplimiento de los requisitos y términos establecidos en esta fracción.

La autorización quedará sin efectos cuando la autoridad constate que se han dejado de cumplir los requisitos establecidos en la presente fracción y en ese caso el interesado no podrá solicitar una nueva autorización en un periodo de dos años.

XXII. Podrán transferir los vehículos que fabriquen o ensamblen bajo el régimen de depósito fiscal a otras empresas de la industria automotriz terminal o manufacturera de vehículos de autotransporte que también cuenten con la autorización a que se refiere la regla 4.5.30., para lo cual deberán sujetarse al siguiente procedimiento:

- a) Transmitir al SAAI y pagar conforme a lo establecido en la regla 1.6.2., los pedimentos de introducción y extracción de depósito fiscal en forma mensual. El pedimento mensual podrá abrirse y cerrarse cualquier día del mes de calendario, o bien abrirse dentro de los tres últimos días del mes de que se trate, para amparar las operaciones que correspondan al mes inmediato posterior, utilizando la clave que corresponda de conformidad con el apéndice 2, contenido en el Anexo 22. La validación y el pago del pedimento deberán llevarse a cabo dentro de los cinco días siguientes al cierre de las operaciones globales tramitadas durante el mes. En este caso se deberá declarar el tipo de cambio de la fecha de cierre de la operación y como fecha de entrada de la mercancía, la fecha de la última remesa.
- b) En este caso, la empresa que transfiere deberá incorporar en el complemento de "Leyendas fiscales" del CFDI o anotar en el documento equivalente que para efectos fiscales expida, el número de autorización de depósito fiscal de la empresa que recibe los vehículos, sin que en las transferencias y en la presentación del pedimento sea necesario hacer la transmisión a que se refiere la regla 1.9.16.

- c) En los pedimentos se deberá indicar en el bloque de identificadores, la clave que corresponda conforme al apéndice 8, contenido en el Anexo 22, anotando el número de autorización de depósito fiscal, así como la clave en el RFC de la empresa que transfiere y de la que recibe las mercancías.
- d) Al tramitar el pedimento que ampare la extracción del depósito fiscal para su exportación, el agente aduanal, agencia aduanal, apoderado aduanal o exportador, deberá transmitir los campos del bloque "Descargos", contenido en el Anexo 22, referentes al número, fecha y clave del pedimento pagado que ampare la introducción al depósito fiscal de los vehículos transferidos, y
- e) Una vez que los pedimentos hayan sido validados por el SAAI y pagados se entenderá activado el mecanismo de selección automatizado, por lo que no será necesaria su presentación física ante la aduana.

Para los efectos de la presente fracción, primero deberá transmitirse el pedimento de la empresa que recibe los vehículos y, posteriormente, el de la empresa que los transfiere, en la misma fecha.

Los vehículos objeto de la transferencia, podrán permanecer bajo el régimen de depósito fiscal hasta por el plazo máximo de seis meses, contado a partir de la fecha en que se haya realizado la transferencia.

En el caso de que la empresa de la industria automotriz terminal o manufacturera de vehículos de autotransporte a la que le fueron transferidos los vehículos, no efectúe su exportación o la importación definitiva de los mismos en el plazo señalado en la presente fracción, podrán apegarse a lo establecido en la regla 2.5.1.

Las empresas de la industria automotriz terminal o manufacturera de vehículos de autotransporte que transfieran vehículos al amparo de la presente fracción, deberán expedir y entregar a cada empresa de la industria de autopartes que le haya enajenado partes y componentes el formato C3 "Constancia de transferencia de mercancías" contenida en el Anexo 1, durante el mes en el que reciban la información correspondiente de conformidad con el párrafo siguiente.

Las empresas de la industria automotriz terminal o manufacturera de vehículos de autotransporte que reciban los vehículos transferidos al amparo de la presente fracción, deberán proveer a las empresas de la industria automotriz terminal o manufacturera de vehículos de autotransporte que les hayan transferido los vehículos, la información relativa a estos, relacionando además el NIV y el destino de cada vehículo, a más tardar diez días siguientes al mes en que se efectuó la extracción para su exportación o importación.

- XXIII.** Para efectos de la regla 1.7.6., las empresas de la industria automotriz terminal o manufacturera de vehículos de autotransporte, que cuenten con el Registro en el Esquema de Certificación de Empresas a que se refiere la regla 7.1.4., en la modalidad de Operador Económico Autorizado y destinen mercancía al régimen de depósito fiscal, podrán utilizar los candados, precintos o sellos que hayan sido colocados por el embarcador original, siempre que los datos de los mismos aparezcan declarados en el documento aduanero que ampare las mercancías y coincidan con el documento de embarque del puerto de origen, mismo que deberá declararse en el aviso consolidado.
- XXIV.** Procederá la inscripción de manera inmediata en el Padrón de Importadores de Sectores Específicos, en el sector 16 "Automotriz", de la fracción I del Anexo 10, a que se refiere el segundo párrafo, de la regla 1.3.2., siempre que se presente la solicitud correspondiente a través del Portal del SAT, anexando la copia del oficio en el que la DGJA otorgó la autorización o prórroga de la autorización para el establecimiento de depósito fiscal para someterse al proceso de ensamble y fabricación de vehículos a empresas de la industria automotriz terminal o manufacturera de vehículos de autotransporte, sin ser necesario cumplir con los requisitos adicionales establecidos en el apartado "Que requisitos debo cumplir" de conformidad con la ficha de trámite 6/LA "Solicitud de aumento o disminución de sector(es) en el Padrón de Importadores de Sectores Específicos", contenida en el Anexo 2.

XXV. Para efectos de la regla 3.1.38., tratándose de operaciones que sean efectuadas mediante pedimentos consolidados cuando, al realizar la remesa correspondiente, el exportador no cuente con la información relativa a la fracción arancelaria con el NICO, cantidad y unidad de medida de la TIGIE, podrá optar por emitir el CFDI asentando en los campos correspondientes del complemento a que se refiere el segundo párrafo de la regla citada, los siguientes datos:

- a) En el campo de "FracciónArancelaria": 8708.29.99 99; donde los ocho primeros dígitos corresponden a la fracción arancelaria y los dos últimos al NICO.
- b) En el campo de "CantidadAduana": 1.
- c) En el campo de "UnidadAduana": 06 PIEZA.

XXVI. Podrán considerar como vehículos nuevos, aquellos ingresados a depósito fiscal dentro de los primeros treinta días del año siguiente al que corresponda el año-modelo del vehículo conforme al NIV.

Lo señalado en la regla 2.1.2. y en el Anexo 21, fracción III, inciso b), no será aplicable a las operaciones que realicen las empresas de la industria automotriz terminal o manufacturera de vehículos de autotransporte.

Ley 36, 36-A, 56, 59, 106, 116, 146, 151, Ley del ISR 34, 35, LIGIE 1, Capítulos 50 a 64 y 87, CFF 29-A, 49 Bis, 69, 69-B, Resolución de la Decisión 3.1., Decisión del ACC Anexo III-13, Resolución del TLCAELC 3.1., Resolución del ACC 3.1., Reglamento 42, 138, 157, Reglamento de la Ley del ISR 107, 108, RGCE 1.1.7., 1.2.1., 1.2.2., 1.3.2., 1.5.1., 1.6.2, 1.6.15., 1.7.6., 1.9.11., 1.9.16., 2.1.2., 2.4.1., 2.4.3., 2.5.1., 3.1.14., 3.1.18., 3.1.38., 3.1.39., 4.5.30., 7.1.4., Anexos 1, 2, 10, 21 y 22, RMF 2.7.7.1.1., 2.7.7.1.2.

Obligaciones de las empresas de la industria automotriz terminal con autorización para depósito fiscal

4.5.32. Para los efectos de los artículos 121, fracción IV de la Ley y 183 del Reglamento, los autorizados tendrán las siguientes obligaciones:

- I. Tratándose de empresas que cuenten con autorización por un plazo mayor a un año, deberán efectuar dentro del plazo establecido en el artículo 4o., quinto párrafo de la LFD, el pago del derecho anual indicado en el artículo 40, inciso b) y segundo párrafo de la citada Ley, en relación con el Anexo 4 "Cantidades actualizadas establecidas en la LFD para 2026" de la RMF.
- II. Estar al corriente en el cumplimiento de sus obligaciones fiscales.
- III. Cuando se exhiba el PROSEC para obtener la autorización, deberá presentar ante la DGJA la información que haya manifestado en el reporte anual de operaciones de comercio exterior para PROSEC, adjuntando copia del acuse de recepción de trámite emitido por la Ventanilla Digital, a más tardar el 15 de junio de cada año.
- IV. Cuando se exhiba el registro de empresa productora de vehículos automotores ligeros nuevos para obtener la autorización, deberá presentar ante la DGJA, copia del oficio emitido por la SE, correspondiente a su renovación a más tardar el 15 de febrero de cada año.

Ley 121, LFD 4, 40, Reglamento 182, 183, RGCE 1.1.4., RMF Anexo 4

Avisos que deberá presentar el almacén general de depósito

4.5.33. Para los efectos del artículo 119, cuarto, quinto y décimo primer párrafos de la Ley, el almacén general de depósito que haya emitido el modelo M1.8. "Carta de cupo electrónica", contenido en el Anexo 1, deberá presentar los siguientes avisos:

- I. Aviso de arribo de mercancías, mediante transmisión electrónica al SAAI, cuando las mercancías hayan arribado conforme a lo declarado en el pedimento y en el modelo M1.8. "Carta de cupo electrónica", contenido en el Anexo 1, dentro de las veinticuatro horas siguientes al arribo de las mercancías. Una vez presentado el aviso, el SAAI proporcionará un acuse electrónico.

- II. Aviso de los sobrantes o faltantes, mediante transmisión electrónica al SAAI, para lo cual deberá proporcionar la información relativa al número de folio, acuse electrónico, así como las cantidades y fracciones arancelarias de las mercancías faltantes o sobrantes, dentro de las veinticuatro horas siguientes al arribo de las mercancías. Una vez presentado el aviso, el SAAI proporcionará un acuse electrónico.
- III. Aviso por no arribo de mercancías, en términos de la ficha de trámite 144/LA, contenida en el Anexo 2, cuando las mercancías por caso fortuito o fuerza mayor no arriben en el plazo establecido en el artículo 119, cuarto párrafo de la Ley. En caso de que el aviso no se presente en el plazo señalado o se tenga por no presentado por no acreditar el caso fortuito o fuerza mayor, el almacén emisor no podrá continuar emitiendo el modelo M1.8. "Carta de cupo electrónica", contenido en el Anexo 1, hasta en tanto se paguen las contribuciones y, en su caso, las cuotas compensatorias que correspondan, así como, se cumpla con las regulaciones y restricciones no arancelarias.

Ley 119 y 119-A, RGCE 4.5.7., Anexos 1 y 2

Cambio de régimen o transferencias de mercancía destinada al régimen de depósito fiscal

4.5.34.

Para los efectos de los artículos 119, sexto y décimo párrafos y 120 de la Ley, no procederá el cambio de régimen aduanero o la transferencia de la mercancía que haya sido destinada al régimen aduanero de depósito fiscal, hasta que la mercancía haya arribado al almacén general de depósito, dentro del plazo máximo de veinte días naturales, contados a partir de la fecha en que se transmita el aviso de conclusión del despacho aduanero.

Cuando las mercancías amparadas en el pedimento y en el modelo M1.8. "Carta de cupo electrónica", contenido en el Anexo 1, no hayan arribado en el plazo señalado, se encontrarán ilegalmente en el país por haber concluido el plazo de arribo, por lo que se deberá efectuar el pago de las contribuciones y de las cuotas compensatorias que correspondan, así como, en su caso, cumplir con las regulaciones y restricciones no arancelarias, lo anterior con independencia de las demás infracciones y sanciones que correspondan.

Ley 119,120, Reglamento 177, 178, Anexo 2

Capítulo 4.6. Tránsito de Mercancías

Tránsitos internos e internacionales entre aduanas, secciones aduaneras autorizadas y aeropuertos internacionales

4.6.1.

Para los efectos de los artículos 125, fracción I y 130, fracción I de la Ley, se considera tránsito interno o internacional el traslado de mercancías de procedencia extranjera que se realicen conforme a lo siguiente:

- I. De aduana de Ciudad Juárez a sección aduanera del Aeropuerto Internacional Abraham González.
- II. De sección aduanera del Aeropuerto Internacional General Mariano Escobedo a aduana de Monterrey.
- III. De aduana de Nogales a sección aduanera del Aeropuerto Internacional General Ignacio Pesqueira García.
- IV. De Aeropuerto Internacional General Rafael Buelna a aduana de Mazatlán.
- V. De Aeropuerto Internacional General Manuel Márquez de León a sección aduanera de Pichilingue.
- VI. De sección aduanera de Loreto a sección aduanera de Pichilingue.
- VII. De Aeropuerto Internacional de Torreón "Francisco Sarabia" a aduana de Torreón.
- VIII. De aduana de Ciudad Hidalgo a sección aduanera de Puerto Chiapas, o viceversa.

- | | | | | |
|-----|----|--|---|--|
| IX. | De | aduanas de Progreso | a | sección aduanera del Aeropuerto Internacional Lic. Manuel Crescencio Rejón. |
| X. | De | aduanas de Tijuana | a | sección aduanera del Aeropuerto Internacional denominado Abelardo L. Rodríguez, o viceversa. |
| XI. | De | sección aduanera del Aeropuerto Internacional General Mariano Escobedo | a | sección aduanera de Salinas Victoria B (Interpuerto), o viceversa. |

Para efecto de realizar el depósito ante la aduana o para someterla a cualquiera de los regímenes aduaneros a que se refiere el artículo 90 de la Ley, cuando se cuente con autorización por parte de las aduanas referidas, los tránsitos se realizarán en los términos que se señalen en la autorización correspondiente.

Ley 90, 125, 130, Acuerdo por el que se determina la circunscripción territorial de las aduanas y las secciones aduaneras de las aduanas 1

Tránsito interno entre aduanas y secciones aduaneras de Baja California y Baja California Sur

4.6.2. Para los efectos de los artículos 125, fracción I y 127 de la Ley, procederá el tránsito interno a la importación de mercancías cuando estas arriben vía marítima a la aduana de Ensenada o vía terrestre a las aduanas de Tijuana, Tecate o Mexicali, para su importación en la aduana de La Paz o en las secciones aduaneras de Santa Rosalía o San José del Cabo o de la sección aduanera de Cabo San Lucas o en la sección aduanera del Aeropuerto Internacional denominado Abelardo L. Rodríguez, o viceversa, siempre que se cumpla con los siguientes requisitos:

- I. El agente aduanal, agencia aduanal, apoderado aduanal o importador deberá:
 - a) Cumplir con la regla 4.6.10.
 - b) Declarar en el pedimento que ampare el tránsito interno a la importación la clave del identificador que corresponda conforme al apéndice 8, contenido en el Anexo 22.
 - c) Anexar a la impresión del pedimento de tránsito interno a la importación, escrito con su firma autógrafa en el que asuma la responsabilidad solidaria por las irregularidades que se cometan durante el traslado de las mercancías y que se detecten con motivo del ejercicio de las facultades de comprobación de las autoridades aduaneras o por el no arribo de las mercancías, de conformidad con el artículo 129, tercer párrafo de la Ley.
- II. La empresa que realice el transporte de las mercancías deberá contar:
 - a) Con el registro a que se refiere la regla 4.6.11., primer párrafo.
 - b) Con el CAAT conforme a la regla 2.4.5.
- III. El tránsito interno deberá efectuarse conforme a las rutas fiscales siguientes:
 - a) De la aduana de Ensenada a la sección aduanera de Santa Rosalía.
 - b) De la aduana de Ensenada a la aduana de La Paz.
 - c) De la aduana de Ensenada a la sección aduanera de San José del Cabo.
 - d) De la aduana de Ensenada a la sección aduanera de Cabo San Lucas.
 - e) De la aduana de Tijuana a la sección aduanera del Aeropuerto Internacional denominado Abelardo L. Rodríguez o viceversa.
 - f) De la aduana de Tijuana a la sección aduanera de Santa Rosalía.
 - g) De la aduana de Tijuana a la aduana de La Paz.
 - h) De la aduana de Tijuana a la sección aduanera de San José del Cabo.
 - i) De la aduana de Tijuana a la sección aduanera de Cabo San Lucas.
 - j) De la aduana de Tecate a la sección aduanera de Santa Rosalía.

- k) De la aduana de Tecate a la aduana de La Paz.
 - l) De la aduana de Tecate a la sección aduanera de San José del Cabo.
 - m) De la aduana de Tecate a la sección aduanera de Cabo San Lucas.
 - n) De la aduana de Mexicali a la sección aduanera de Santa Rosalía.
 - o) De la aduana de Mexicali a la aduana de La Paz.
 - p) De la aduana de Mexicali a la sección aduanera de San José del Cabo.
 - q) De la aduana de Mexicali a la sección aduanera de Cabo San Lucas.
- IV.** El tránsito interno deberá efectuarse dentro de un plazo de un día. Tratándose del inciso e) de la fracción anterior, el tránsito interno podrá efectuarse en tres días y tratándose de los incisos n), o), p) y q) de la fracción anterior, el plazo será de cuatro días.
- V.** Para efectos de la presente regla, podrá efectuarse el tránsito interno de los siguientes bienes de consumo final:
- a) Confecciones que se clasifiquen en los capítulos 61, 62 y 63, así como las comprendidas en la partida 6505 de la TIGIE.
 - b) Calzado que se clasifique en el capítulo 64, con excepción de la partida 6406 de la TIGIE.
 - c) Aparatos electrodomésticos comprendidos en los capítulos 84 y 85, así como la subpartida 8417.20 de la TIGIE.
 - d) Juguetes que se clasifiquen en las fracciones arancelarias y en los NICO: 9503.00.01 00, 9503.00.02 00, 9503.00.04 00, 9503.00.08 00, 9503.00.10 00, 9503.00.11 00, 9503.00.12 00, 9503.00.15 00, 9503.00.16 00, 9503.00.20 00, 9503.00.22 00, 9503.00.23 01, 9503.00.23 99, 9503.00.26 00, 9503.00.30 00, 9503.00.91 00, 9503.00.93 00, 9503.00.99 01, 9503.00.99 91, 9503.00.99 99, 9504.50.04 01, 9504.50.04 02, 9504.90.99 00, 9505.10.01 00 y 9505.10.99 00.
 - e) Los bienes a que se refiere el artículo 2o., fracción I, inciso c) de la Ley del IEPS, clasificados en las fracciones arancelarias y en los NICO 2402.10.01 00, 2402.20.01 00 y 2402.90.99 00.
 - f) Aparatos electrónicos que se clasifiquen en las fracciones arancelarias y en los NICO: 8504.40.14 00, 8519.89.99 00, 8523.29.91 00, 8523.29.99 01, 8523.29.99 03, 8523.41.01 00, 8523.41.99 00, 8523.49.99 99, 8527.21.01 00, 8527.21.99 00, 8527.91.02 99, 8528.71.99 00, 8528.72.01 00, 8528.72.02 00, 8528.72.03 00, 8528.72.04 00, 8528.72.05 00, 8528.72.06 00 y 8528.72.99 00.

Ley 90, 125, 127, 129, Ley del IEPS 2, LIGIE 1, Capítulos 24, 61, 62, 63, 64, 65, 84, 85 y 95, Acuerdo por el que se determina la circunscripción territorial de las aduanas y las secciones aduaneras de las aduanas 1, Reglamento 186, RGCE 2.4.5., 4.6.6., 4.6.10., 4.6.11., Anexo 22

Tránsito interno por ferrocarril entre Guaymas y Nogales

4.6.3. Para los efectos de los artículos 125 y 127 de la Ley, quienes promuevan el tránsito interno de mercancías por ferrocarril entre las aduanas de Guaymas y Nogales deberán observar lo siguiente:

- I. Para efectuar el tránsito interno a la importación:
 - a) Al momento del cruce fronterizo, la autoridad aduanera verificará que los carros de ferrocarril que se introduzcan al territorio nacional, coincidan con los enunciados en la lista de intercambio a que se refiere la regla 4.2.14.
 - b) Declarar en el pedimento que ampare el tránsito interno de las mercancías, el número de bultos, valor y descripción de la mercancía conforme a los datos contenidos en el documento equivalente, sin que se requiera anexar este.
 - c) No será necesario declarar en el pedimento la clave correspondiente al transportista, ni la razón social de la empresa ferroviaria.

- d) Anexar al pedimento los documentos que acrediten el cumplimiento de regulaciones y restricciones no arancelarias exigibles para el régimen de tránsito interno conforme a las disposiciones jurídicas aplicables.
- e) Presentar la impresión del pedimento ante el mecanismo de selección automatizado, tanto en la aduana de entrada del tránsito como en la aduana donde se llevará a cabo el despacho, para el cierre del mismo.
- f) De corresponder reconocimiento aduanero en la aduana de entrada, este se limitará a la revisión de los documentos y al cotejo de los números de candados o precintos fiscales consignados en el pedimento contra el que físicamente ostenten los carros de ferrocarril, contenedores, remolques o semirremolques, salvo que se trate de contenedores de doble estiba.
- g) Al arribo del convoy a la aduana de despacho, de corresponder reconocimiento aduanero, este consistirá en constatar que los contenedores, remolques, semirremolques y demás carros de ferrocarril se encuentren dentro del recinto fiscal o fiscalizado y que corresponden al pedimento que se presenta para su conclusión, así como de efectuar el cotejo de los candados o precintos fiscales. A partir de ese momento se entenderá que las mercancías se encuentran en depósito ante la aduana.

II. Para efectuar el tránsito interno a la exportación:

- a) Previo al inicio del tránsito, la empresa concesionaria del transporte ferroviario presentará en la aduana de despacho los documentos señalados en la regla 1.9.11., fracción I, inciso b), y activará el mecanismo de selección automatizado, de conformidad con las reglas 2.4.12. y 3.1.33., según corresponda.
- b) De corresponder reconocimiento aduanero en la aduana de despacho, el mismo se practicará en términos del artículo 43 de la Ley, y posteriormente se presentará la impresión del pedimento con el aviso de tránsito a la exportación.
- c) La conclusión del tránsito se realizará una vez que el tirón haya salido del país, mediante la presentación de la lista de intercambio, y se activará el mecanismo de selección automatizado con la impresión del pedimento. En el caso de que el resultado sea reconocimiento aduanero, el mismo se practicará utilizando las imágenes obtenidas con la utilización de equipo de rayos gamma.
- d) No será necesario declarar en el pedimento la clave correspondiente al transportista, ni la razón social de la empresa ferroviaria.

En todos los supuestos anteriores, previo a realizar el traslado de los bienes o mercancías en territorio nacional y a fin de acreditar la legal tenencia o posesión de las mismas, adicional a lo anteriormente mencionado, se deberá emitir el CFDI al que se incorpore el complemento Carta Porte a que se refieren las reglas 2.7.7.1.1. y 2.7.7.1.2. de la RMF.

Ley 2o., 43, 125, 127, 146, LCE 17-A, 20, RGCE 1.9.11., 2.4.12., 4.2.14., 3.1.33., RMF 2.7.7.1.1., 2.7.7.1.2.

Consolidación para tránsito interno a la exportación

4.6.4.

Para los efectos de los artículos 125, fracciones II y III y 127, fracción I y segundo párrafo de la Ley, las personas morales que cuenten con la autorización a que se refiere el artículo 189 del Reglamento podrán efectuar la consolidación de carga por vía terrestre de mercancías cuya exportación o retorno al extranjero hubiera sido tramitada por diversos agentes aduanales, agencias aduanales o apoderados aduanales y exportadores, a efecto de promover el tránsito interno a la exportación, siempre que se cumpla con lo siguiente:

- I. Se promoverá el tránsito interno a la exportación, por conducto de agente aduanal, agencia aduanal, apoderado aduanal o representante legal acreditado, dentro de los tres días siguientes a aquel en que se hubiera presentado la mercancía para su despacho en la aduana que corresponda. En este caso, la mercancía podrá permanecer dentro del recinto fiscal o fiscalizado, en tanto se tramita el régimen de tránsito interno.

- II. Al tramitar el pedimento que ampare el tránsito interno a la exportación, el agente aduanal, agencia aduanal, apoderado aduanal o exportador, deberá transmitir los números de pedimento que amparan las exportaciones o retornos al extranjero en los campos del bloque "Descargos" y declarar la clave del identificador que corresponda de conformidad con el apéndice 8, contenido en el Anexo 22.

La salida de la mercancía de la aduana de despacho para su traslado hacia la aduana de salida, sólo podrá permitirse con la presentación de la impresión del pedimento de tránsito a que se refiere el párrafo anterior.

- III. Deberá declararse en el pedimento de exportación o de retorno el aviso de tránsito cuya mercancía se va a consolidar en términos de la presente regla, de conformidad con el apéndice 8, contenido en el Anexo 22.
- IV. El traslado de las mercancías se deberá efectuar únicamente por empresas inscritas en el registro de empresas transportistas autorizadas conforme a la regla 4.6.11., primer párrafo, previa la emisión del CFDI al que se incorpore el complemento Carta Porte a que se refieren las reglas 2.7.7.1.1. y 2.7.7.1.2. de la RMF.
- V. La mercancía deberá asegurarse en los términos de la regla 1.7.6., fracción I.
- VI. Los plazos de traslado serán los establecidos en la regla 4.6.17.

Si las mercancías no arriban a la aduana de salida en el plazo señalado, no se considerarán exportadas o retornadas.

Ley 125, 127, LCE 17-A, 20, CFF 2, Reglamento 42, 189, RGCE 1.7.6., 4.6.11., 4.6.17., Anexo 22, RMF 2.7.7.1.1., 2.7.7.1.2.

Presentación del aviso consolidado en tránsito interno para retorno de empresas con Programa IMMEX

- 4.6.5. Para los efectos del artículo 125, fracción III de la Ley, tratándose de las operaciones que se lleven a cabo mediante pedimentos consolidados, conforme a los artículos 37 y 37-A de la Ley, el agente aduanal, agencia aduanal, apoderado aduanal, importador o exportador, que promueva el tránsito interno de mercancía importada temporalmente bajo un Programa IMMEX para su retorno al extranjero, deberá presentar el aviso consolidado de conformidad con las reglas 2.4.12. y 3.1.32., según corresponda, ante el módulo de selección automatizado, en la aduana de despacho. Para el inicio y arribo del tránsito, se deberá presentar la impresión de pedimento, tanto en la aduana de inicio, como en la aduana de salida, en ambos casos se deberá activar el mecanismo de selección automatizado y proceder en los términos de su resultado.

Ley 37, 37-A, 108, 125, RGCE 2.4.12., 3.1.32.

Definición de bienes de consumo final

- 4.6.6. Para los efectos de los artículos 126 de la Ley y 186 del Reglamento, se consideran bienes de consumo final los siguientes:
- I. Textiles.
- II. Confecciones.
- III. Calzado.
- IV. Aparatos electrodomésticos.
- V. Juguetes.
- VI. Los bienes a que se refiere el artículo 2o., fracción I, incisos c) y d) de la Ley del IEPS.
- VII. Llantas usadas.

VIII. Plaguicidas, fertilizantes y sustancias tóxicas, señaladas en el “Acuerdo que establece las mercancías cuya importación y exportación está sujeta a regulación por parte de las dependencias que integran la Comisión Intersecretarial para el Control del Proceso y Uso de Plaguicidas, Fertilizantes y Sustancias Tóxicas”, publicado en el DOF el 26 de diciembre de 2020 y sus posteriores modificaciones, o en cualquier otro instrumento legal que se aplique en lugar de este.

IX. Aparatos electrónicos.

Ley 126, Ley del IEPS 2o, Reglamento 186, “Acuerdo que establece las mercancías cuya importación y exportación está sujeta a regulación por parte de las dependencias que integran la Comisión Intersecretarial para el Control del Proceso y Uso de Plaguicidas, Fertilizantes y Sustancias Tóxicas”

Procedimiento para el tránsito interno por ferrocarril

4.6.7. Para los efectos del artículo 127 de la Ley, tratándose de tránsitos internos a la importación y exportación de mercancías transportadas por ferrocarril en contenedores, remolques y semirremolques, se estará a lo siguiente:

I. Tratándose del tránsito interno a la importación:

- a)** El agente aduanal, agencia aduanal o importador, elaborará el pedimento y la impresión del mismo asentando el número de bultos y la descripción comercial, cantidad y valor de las mercancías tal y como se declaró en el conocimiento de embarque, o conforme a la información del documento equivalente que las ampare o del valor declarado para efectos del contrato de seguros de transporte de las mercancías.
- b)** Para el caso de que en la aduana de inicio del tránsito, el mecanismo de selección automatizado determine reconocimiento aduanero, este consistirá en el cotejo de los sellos fiscales y de los números de contenedores, remolques, semirremolques o carro de ferrocarril, consignados en el pedimento, contra los que físicamente ostente el medio de transporte, y se enviará la información a la aduana de arribo a fin de que en esta última se practique el reconocimiento correspondiente.

En el caso de tránsitos en contenedores de doble estiba, cuyo resultado sea de reconocimiento aduanero, la aduana de inicio enviará la información a la aduana de arribo a fin de que en esta última se practique.

- c)** La aduana de inicio del tránsito podrá practicar verificaciones de mercancías en transporte, sólo en los casos en que el mecanismo de selección automatizado determine desaduanamiento libre y se hayan detectado riesgos en materia de salud, sanidad animal o vegetal, de medio ambiente, seguridad nacional, en los demás casos, la aduana de inicio permitirá que el vehículo inicie su recorrido.
- d)** La empresa concesionaria del transporte ferroviario o el recinto fiscalizado que reciba la mercancía, deberá presentar la impresión del pedimento que ampare el tránsito de las mercancías a la aduana de arribo, dentro de las veinticuatro horas siguientes al arribo de las mercancías, o en su defecto, del primer día hábil siguiente.

En el caso de que la empresa concesionaria no presente la impresión del pedimento en los términos del párrafo anterior, el agente aduanal, agencia aduanal o importador que inició el tránsito podrá entregar a la aduana una copia adicional destinada al transportista o una impresión simple del pedimento, que cuente con el código de barras, aun cuando la misma no contenga la certificación del mecanismo de selección automatizado ni la firma autógrafa del agente aduanal, agencia aduanal o de su mandatario.

Tratándose de recorridos directos de trescientos kilómetros o menos, o cuando en el traslado intervengan más de una empresa ferroviaria, la empresa transportista encargada de presentar los pedimentos para su conclusión, podrá optar por enviar vía fax los pedimentos que amparen el tránsito de las mercancías.

- e) En el caso de que en la aduana de inicio, el mecanismo de selección automatizado hubiese determinado desaduanamiento libre, la aduana de arribo recibirá las impresiones de los pedimentos que amparen el tránsito de las mercancías y procederán a la conclusión de los mismos, siempre y cuando el medio de transporte hubiera arribado a la aduana y se constate la presencia física de las mercancías en el recinto fiscal o fiscalizado.
- f) Para el caso de que en la aduana de inicio, el mecanismo de selección automatizado determine reconocimiento aduanero, la aduana de arribo recibirá las impresiones de los pedimentos que amparen el tránsito de las mercancías y procederán a la conclusión de los mismos, debiendo corroborar la presencia física del contenedor, remolque o semirremolque, en el recinto fiscal o fiscalizado; cotejar los candados y los números de contenedor, remolque o semirremolque o carro de ferrocarril; llevar a cabo la inspección física de las mercancías, así como en la revisión documental del pedimento y de los documentos que se acompañen.
- g) En el caso de que la cantidad o descripción de las mercancías en el pedimento no coincida con las que se transportan, procederá la rectificación del pedimento en los términos de la regla 4.6.13.

II. Tratándose del tránsito interno a la exportación:

- a) En la aduana de inicio del tránsito, se deberá formular el pedimento que ampare la exportación o retorno de las mercancías, o el aviso consolidado, en el caso de pedimentos consolidados conforme a los artículos 37 y 37-A de la Ley, declarando la clave de conformidad con los apéndices 2 y 8, contenidos en el Anexo 22, efectuando el pago de las contribuciones correspondientes y cumpliendo con las regulaciones y restricciones no arancelarias aplicables al régimen de exportación.

Al momento de presentar el pedimento ante el mecanismo de selección automatizado, de conformidad con las reglas 2.4.12. y 3.1.33., según corresponda, las mercancías se deberán de encontrar físicamente en el recinto fiscal o fiscalizado, salvo que se trate de operaciones por las que proceda el "Despacho a domicilio".

Para el tránsito se deberá presentar la impresión del modelo M1.1. "Pedimento" o del modelo M1.6. "Formato de Aviso consolidado", contenidos en el Anexo 1, tanto en la aduana de inicio como en la aduana de salida, en ambos casos.

- b) El tránsito de las mercancías se amparará con el pedimento de exportación o retorno que contenga la clave del identificador de "Aviso de tránsito interno a la exportación", que forma parte del apéndice 8, contenido en el Anexo 22 o con el aviso consolidado, en el caso de pedimentos consolidados conforme a los artículos 37 y 37-A de la Ley.
- c) Se deberá presentar el pedimento o el aviso consolidado, a que se refiere el inciso anterior ante la aduana de destino por la empresa concesionaria del transporte ferroviario, por los agentes aduanales, agencia aduanal, exportador, o por la empresa transportista encargada de presentar los pedimentos para su cierre, en los términos de la fracción I, inciso d), primer párrafo de la presente regla.
- d) La aduana de destino recibirá los pedimentos o los avisos consolidados, a que se refiere el inciso b) de la presente fracción y procederá a la conclusión del tránsito, siempre que el medio de transporte hubiera arribado a la aduana y se lleve a cabo la revisión de las mercancías con el listado de intercambio y, en su caso, con las imágenes de rayos gamma.

III. Las empresas ferroviarias deberán cumplir con lo siguiente:

- a) Señalar el domicilio para oír y recibir notificaciones, así como el nombre de la persona autorizada para tal efecto, dentro de la circunscripción de la aduana de inicio, en caso contrario, dicha notificación se entenderá con el propio conductor del ferrocarril.
- b) La empresa concesionaria del transporte ferroviario deberá respetar el orden de los carros de ferrocarril en el listado de intercambio al ingresar el tirón al país.

En todos los supuestos anteriores, previo a realizar el traslado de las mercancías dentro de territorio nacional y a fin de acreditar la legal posesión de las mismas, adicional a lo anteriormente mencionado, se deberá emitir el CFDI al que se incorpore el complemento Carta Porte a que se refieren las reglas 2.7.7.1.1., 2.7.7.1.2., 2.7.7.2.6. y 2.7.7.2.7. de la RMF, según corresponda.

Ley 2o., 37, 37-A, 125, 127, 146, Reglamento 187, RGCE 1.2.1., 2.4.12., 3.1.33., 4.6.13., Anexos 1 y 22, RMF 2.7.7.1.1., 2.7.7.1.2., 2.7.7.2.6., 2.7.7.2.7.

Transmisión de documentación por parte de las empresas concesionarias de transporte ferroviario que realicen traslado de mercancías destinadas al régimen de tránsito

4.6.8. Para los efectos de los artículos 6o., 20, fracción VII, 125, 127, 129, párrafos penúltimo y último, 130, 131 y 133 de la Ley y 33 del Reglamento, las empresas concesionarias de transporte ferroviario que realicen el traslado de mercancías destinadas al régimen de tránsito interno e internacional, deberán proporcionar a la autoridad aduanera, a través de la Ventanilla Digital, los siguientes documentos electrónicos:

- I. Documento en el que transmita la información de las mercancías que van a transportar, así como de los medios en que transportan, con los siguientes datos:
 - a) Clave del transportista.
 - b) Tipo de operación: importación o exportación.
 - c) Aduana de inicio de tránsito, cantidad total y peso bruto de las mercancías señaladas en el documento de transporte.
 - d) Número de documento de transporte.
 - e) Cantidad, descripción, peso bruto, números de identificación y marca, cuando estos existan, por cada una de las mercancías que transporten.
 - f) Datos del equipo de ferrocarril: iniciales, número y tipo, así como los números de sellos, precintos o candados cuando los coloque la empresa concesionaria de transporte ferroviario.
 - g) Clave del recinto fiscalizado donde se encuentre la mercancía al inicio del tránsito.
 - h) Cuando el tránsito se inicie en una aduana marítima, se deberá declarar el número de documento de transporte con el que arribó la mercancía a territorio nacional.
- II. La lista de intercambio que se deberá transmitir tanto a la aduana de inicio como a la aduana de destino, con los siguientes datos:
 - a) Clave del transportista.
 - b) País de procedencia.
 - c) Número de identificación del tren.
 - d) Lugar de entrada/salida.
 - e) Fecha y hora estimada de arribo.
 - f) Datos del equipo de ferrocarril: iniciales, número y tipo.
 - g) Número de documento transmitido conforme a la fracción I de la presente regla.
 - h) El folio fiscal del CFDI con el complemento Carta Porte, a que se refieren las reglas 2.7.7.1.1., 2.7.7.1.2., 2.7.7.2.6. o 2.7.7.2.7. de la RMF según corresponda, excepto los sujetos a que se refiere la regla 2.7.7.1.5. de la misma resolución.

Para los efectos de la presente regla el agente aduanal, agencia aduanal o apoderado aduanal deberán realizar la presentación electrónica del pedimento, en los términos de la regla 3.1.22.

La información de los documentos electrónicos a que se refiere la presente regla, deberá transmitirse en términos de los lineamientos que para tal efecto establezca el SAT, mismos que se darán a conocer en el Portal de la ANAM.

Ley 6o., 20, 37, 37-A, 125, 127, 129, 130, 131, 133, Reglamento 33, RGCE 3.1.22., RMF 2.7.7.1.1., 2.7.7.1.2., 2.7.7.1.5., 2.7.7.2.6., 2.7.7.2.7.

Transmisión electrónica a la Ventanilla Digital, por empresas concesionarias de transporte ferroviario

- 4.6.9.** Para los efectos de los artículos 6o., 20, fracción VII, 129, tercer párrafo, 131, segundo párrafo de la Ley y 33 del Reglamento, las empresas concesionarias de transporte ferroviario que efectúen operaciones de tránsito interno e internacional por medio de transporte ferroviario, deberán realizar la transmisión electrónica de información, a la Ventanilla Digital, en la medida en que se habiliten los sistemas informáticos en cada aduana del país, lo cual se dará a conocer en el Portal del SAT. Una vez que se pueda realizar la misma, se deberá cumplir con lo establecido en la regla 4.6.8.

Asimismo, los agentes aduanales, agencias aduanales o apoderados aduanales deberán realizar la presentación electrónica del pedimento conforme a la regla 3.1.22., en la medida en que se habiliten los sistemas informáticos en cada aduana del país, las cuales el SAT dará a conocer a través del Portal del SAT.

Ley 6o., 20, 129, 131, Reglamento 33, RGCE 3.1.22., 4.6.8.

Procedimiento para tránsito interno a la importación y uso de Pedimento Parte II

- 4.6.10.** Para los efectos del artículo 127, fracción II de la Ley, los agentes aduanales, agencias aduanales, apoderados aduanales o importadores que promuevan el régimen de tránsito interno a la importación deberán:

- I. Determinar provisionalmente las contribuciones, aplicando la tasa máxima señalada en la TIGIE, y la que corresponda tratándose de las demás contribuciones que se causen, así como las cuotas compensatorias, de conformidad con el artículo 127, fracción II, inciso b) de la Ley.
- II. Presentar la impresión del pedimento que ampare el tránsito interno de las mercancías ante el módulo del mecanismo de selección automatizado, tanto en la aduana de entrada, en el inicio del tránsito, como en la aduana donde se llevará a cabo el despacho.
- III. Formular un pedimento que ampare el tránsito interno de las mercancías por cada vehículo, salvo que se trate de los siguientes supuestos:
 - a) Operaciones de mercancías transportadas por ferrocarril.
 - b) Máquinas desmontadas o sin montar, líneas de producción completas o construcciones prefabricadas desensambladas.
 - c) Animales vivos.
 - d) Mercancías a granel de una misma especie.
 - e) Láminas metálicas o alambre en rollo.
 - f) Operaciones efectuadas por la industria terminal automotriz y/o manufacturera de vehículos de autotransporte, siempre que se trate de material de ensamble.

En los casos a que se refieren los incisos anteriores, las mercancías podrán ampararse, aun cuando se importen en varios vehículos, con un solo pedimento. Cuando se presente el primer vehículo ante el módulo de selección automatizado, se presentará el pedimento con la Parte II. Embarque parcial de mercancías que corresponda a ese vehículo; cuando se presenten los demás vehículos se presentará la Parte II, que corresponda al vehículo de que se trate.

Para amparar el transporte de las mercancías desde su ingreso a territorio nacional hasta su llegada a la aduana de despacho o de salida, se necesitará acompañar el embarque con el modelo M1.2. "Pedimento de importación. Parte II. Embarque parcial de mercancías", contenido en el Anexo 1 que le corresponda, así como el CFDI con complemento Carta Porte al que hacen referencia las reglas 2.7.7.1.1. y 2.7.7.1.2., de la RMF.

- IV. Para los efectos de la presente regla y del artículo 127 de la Ley, tratándose de tránsitos internos a la importación transportados por ferrocarril, los documentos que acrediten el cumplimiento de regulaciones y restricciones no arancelarias se deberán anexar al pedimento correspondiente, no siendo necesario que se anexen al pedimento que ampare el tránsito de las mercancías.

Ley 52, 125, 127, LCE 17-A, 20, LIGIE 1, RMF 2.7.7.1.1., 2.7.7.1.2.

Registro de empresas transportistas de mercancías en tránsito y consolidación de carga vía terrestre

- 4.6.11.** Para los efectos de los artículos 127, fracción II, inciso e), 129, segundo párrafo, 131, fracción III y 133, fracción II de la Ley y 189 del Reglamento, la DGMEIA podrá otorgar el registro de empresas transportistas para llevar a cabo el tránsito de mercancías y, en su caso, para prestar los servicios de consolidación de carga por vía terrestre, bajo el régimen aduanero de tránsito interno, de conformidad con la ficha de trámite 114/LA "Solicitud para el registro de empresas transportistas de mercancías en tránsito y para prestar servicios de consolidación de carga por vía terrestre", contenida en el Anexo 2.

El registro a que se refiere la presente regla, quedará sin efectos cuando se dejen de cumplir los requisitos establecidos para su otorgamiento, se utilicen vehículos no registrados, o cuando el titular lo solicite mediante escrito libre, ante la DGJA.

Para los efectos del párrafo anterior, cuando la autoridad aduanera detecte que se dejaron de cumplir los requisitos establecidos para su otorgamiento o la utilización de vehículos no registrados ante la DGMEIA, emitirá una declaratoria de extinción de derechos, misma que notificará al interesado, el cual contará con un plazo de diez días contados a partir del día siguiente a aquel en que surta efectos la notificación de la declaratoria, para presentar las pruebas y alegatos que a su derecho convenga. Cuando el interesado presente pruebas documentales que desvirtúen los supuestos por los cuales se emitió la declaratoria, la autoridad aduanera la dejará de inmediato sin efectos. Cuando el interesado no presente las pruebas o estas no desvirtúen los supuestos por los cuales se emitió la declaratoria, la autoridad aduanera dictará resolución que tenga por definitiva la declaratoria de extinción de derechos, en un plazo que no excederá de cuatro meses contados a partir del día en que concluya el plazo para la presentación de pruebas y alegatos. Transcurrido el plazo de cuatro meses sin que se notifique la resolución, el interesado podrá considerar que la autoridad aduanera determinó la extinción de derechos y podrá interponer los medios de defensa en cualquier tiempo posterior a dicho plazo, o bien, esperar a que la resolución se dicte.

Cuando el titular solicite dejar sin efectos la inscripción del registro a que se refiere la presente regla, deberá finalizar las operaciones sin concluir, ya que su solicitud surtirá sus efectos a partir del día siguiente a aquel en el que se presente el escrito de renuncia y no podrá aceptar nuevos encargos.

Procederá la suspensión inmediata del registro cuando el contribuyente se encuentre suspendido en el RFC.

Para los efectos del artículo 144-B de la Ley, la DGJA notificará al registrado el inicio del procedimiento de cancelación, concediéndole un plazo de diez días contados a partir de la fecha en que surta efectos la notificación, para ofrecer las pruebas y alegatos que a su derecho convenga. Transcurrido dicho plazo sin que el contribuyente ofrezca las pruebas y alegatos o estos no sean procedentes, la DGJA notificará la resolución en la que se determine la cancelación correspondiente. Lo señalado en este párrafo no será aplicable cuando la causal de cancelación haya sido conocida durante el ejercicio de las facultades de comprobación contenidas en el artículo 42, fracciones II y III del CFF.

Las personas que obtengan su registro para prestar los servicios de consolidación de carga por vía terrestre de conformidad con la presente regla, podrán efectuar el tránsito interno, mediante dicho procedimiento, de los bienes de consumo final a que se refiere la regla 4.6.6.

Las empresas concesionarias del transporte ferroviario, no estarán obligadas a obtener el registro a que se refiere la presente regla.

Ley 127, 129, 130, 131, 133, 144-B, CFF 18, 18-A, 42, Reglamento 189, RGCE 1.2.2., 4.6.6., Anexo 2

Tránsitos internos en franja o región fronteriza

- 4.6.12.** Para los efectos del artículo 191 del Reglamento, las personas morales interesadas en efectuar el traslado de mercancías de una localidad ubicada en una franja o región fronteriza a otra y que para tal efecto requieran transitar por una parte del resto del territorio nacional, deberán sujetar la mercancía al régimen de tránsito interno, emitir el CFDI al que se le incorpore el complemento Carta Porte a que se refieren las reglas 2.7.7.1.1. y 2.7.7.1.2. de la RMF y cumplir con lo siguiente:

- I. Cuando las mercancías se presenten ante la aduana de destino, el personal aduanero deberá retirar los candados o precintos fiscales al medio de transporte y verificar que las mercancías presentadas corresponden a las manifestadas en la aduana de origen.
- II. Podrán efectuarse por vía aérea tránsitos internos de conformidad con el primer párrafo de la presente regla, siempre que en caso de realizar alguna escala, no realice maniobras de carga y descarga de la mercancía y se cumpla, además de lo establecido por las disposiciones relativas al tránsito interno que le sean aplicables, con la identificación de los bultos desde la aduana de origen, sin que para tal efecto se tengan que colocar los candados o precintos fiscales al medio de transporte, debiéndose adherir a dichos bultos el "Engomado oficial para control de tránsito interno por vía aérea". Lo señalado por este párrafo, también será aplicable para los bienes de consumo final.

La mercancía a que se refiere la presente regla, deberá arribar a la aduana de destino dentro de los plazos máximos de traslado establecidos en el Anexo 15.

Reglamento 191, RGCE 1.2.1., 4.6.6., Anexo 15, RMF 2.7.7.1.1., 2.7.7.1.2.

Rectificación del pedimento de tránsito

- 4.6.13.** Para los efectos de los artículos 89 de la Ley y 137 del Reglamento, cuando se trate de tránsito interno a la importación que se efectúe en ferrocarril con contenedores de doble estiba, se podrá rectificar el pedimento de tránsito en la aduana de origen únicamente para aumentar el número de bultos señalados, así como los datos relativos a la descripción de la mercancía declarada, siempre que la autoridad aduanera no haya detectado alguna irregularidad durante el reconocimiento aduanero y hasta que este concluya o cuando se encuentre ejerciendo sus facultades de comprobación, respecto de las mercancías en tránsito.

Los datos rectificadas deberán coincidir con los datos declarados en el pedimento con el que se despachen las mercancías en la aduana de despacho, por lo cual deberá anexarse la impresión del pedimento con el que originalmente se amparó el tránsito de las mercancías y la impresión del pedimento rectificado.

En este caso no procederá efectuar rectificación alguna al pedimento de importación con el que se despacharon las mercancías.

Ley 89, 125, Reglamento 137

Consolidación y desconsolidación en transporte ferroviario

- 4.6.14.** Para los efectos del artículo 42 del Reglamento, las empresas que presten los servicios de consolidación de carga por ferrocarril bajo el régimen aduanero de tránsito interno, para realizar los tránsitos consolidados, deberán cumplir con el siguiente procedimiento:

- I. Tramitar a nombre de la empresa consolidadora de carga el pedimento que ampare el tránsito interno de las mercancías por el total de bultos por contenedor, remolque o semirremolque, anexando un manifiesto de carga en el que se declare el nombre, domicilio, descripción, cantidad y valor de la mercancía de cada uno de los consignatarios.
- II. Presentar ante el mecanismo de selección automatizado las impresiones de los pedimentos que amparen el tránsito interno a la importación o a la exportación en la aduana de entrada o en la de despacho según corresponda.
Tratándose de la consolidación de mercancía para el tránsito interno a la exportación, las empresas consolidadoras de carga, deberán consolidar la mercancía dentro del recinto fiscalizado. Una vez que la impresión del pedimento de tránsito a la exportación haya sido presentada ante el mecanismo de selección automatizado, cuando le corresponda reconocimiento aduanero, este se deberá realizar en el recinto fiscalizado.
- III. Tratándose del tránsito interno a la importación, la presentación de los pedimentos en la aduana de despacho, se deberá observar lo dispuesto en la regla 4.6.8.
Tratándose del tránsito interno a la exportación la presentación de los pedimentos en la aduana de salida, se deberá observar lo dispuesto en la regla 4.6.8.
- IV. Efectuar la desconsolidación en el recinto fiscalizado, entregando el documento que ampare la mercancía de cada uno de los diferentes consignatarios.

Ley 126, Reglamento 42, RGCE 4.6.8.

Procedimiento para las empresas que cuenten con el Registro en el Esquema de Certificación de Empresas, en la modalidad de Operador Económico Autorizado, que efectúen tránsitos internos

4.6.15. Para los efectos de los artículos 125 y 127 de la Ley y de la regla 7.3.3., fracción XX, las empresas que cuenten con el Registro en el Esquema de Certificación de Empresas, en la modalidad de Operador Económico Autorizado que efectúen tránsitos internos a la importación o exportación, estarán a lo siguiente:

- I. Para el tránsito interno a la importación:
- a) El importador, agente aduanal o agencia aduanal, deberá elaborar el pedimento de tránsito interno, declarando el número de bultos, valor y descripción de las mercancías, conforme a los datos contenidos en el documento equivalente, sin que se requiera transmitir o anexar, la información conforme al artículo 59-A de la Ley.
 - b) Deberá presentarse en el módulo de selección automatizado de la aduana de entrada la impresión del modelo M1.5. "Forma Simplificada del Pedimento", contenido en el Anexo 1, para dar inicio al tránsito interno, la aduana deberá cotejar que los números de contenedor y candados consignados en dicha impresión, coincidan con los que físicamente ostente el medio de transporte.
 - c) Al arribar a la aduana que se encargará del despacho para su importación, se deberá presentar la impresión del modelo M1.5. "Forma Simplificada del Pedimento", contenido en el Anexo 1, ante el mecanismo de selección automatizado para su activación y conclusión del tránsito, cuando corresponda reconocimiento aduanero, este deberá realizarse mediante el uso de los medios tecnológicos, así como no intrusivos, con los que cuente la mencionada aduana, misma que deberá cotejar que los números de contenedor y candados consignados en el documento, coincidan con los que ostente físicamente el medio de transporte.

Para los efectos de la presente fracción, tratándose de mercancías en tránsito interno a la importación, transportadas en sus propios medios de transporte, adicional al CFDI con complemento Carta Porte a que se refieren las reglas 2.7.7.1.1. y 2.7.7.1.2. de la RMF, los documentos que acrediten el cumplimiento de regulaciones y restricciones no arancelarias, deberán anexarse al pedimento correspondiente, no siendo necesario que se anexen al pedimento de tránsito interno.

- II. Para tránsito interno a la exportación:
- a) En la aduana de despacho, se deberá formular el pedimento de exportación o aviso consolidado que ampare la exportación o retorno de las mercancías, declarando la clave correspondiente de conformidad al apéndice 2, contenido en el Anexo 22, asimismo deberá declararse la clave del identificador que corresponda al "Aviso de tránsito interno a la exportación", que forma parte del apéndice 8, contenido en el Anexo 22 efectuando el pago de las contribuciones correspondientes y cumpliendo con las regulaciones y restricciones no arancelarias aplicables al régimen de exportación.
 - b) Se presentará la mercancía junto con la impresión del modelo M1.5. "Forma Simplificada del Pedimento" o del modelo M1.6. "Formato de Aviso consolidado", contenidos en el Anexo 1, ante el mecanismo de selección automatizado, para su activación, cuando el resultado del mecanismo determine desaduanamiento libre, la aduana inmediatamente dará inicio al tránsito.
Cuando corresponda reconocimiento aduanero, este deberá realizarse conforme al artículo 43 de la Ley, y una vez concluido, deberá presentarse el documento aduanero de que se trate, para dar inicio al tránsito de mercancías.
 - c) Al arribar a la aduana de salida, se presentará la impresión del modelo M1.5. "Forma Simplificada del Pedimento" o del modelo M1.6. "Formato de Aviso consolidado", contenidos en el Anexo 1, ante el mecanismo de selección automatizado para la conclusión del tránsito y la aduana deberá cotejar que los números de contenedor y candados consignados en el documento, coincidan con los que físicamente ostente el medio de transporte.

Ley 2o., 43, 59-A, 125, 127, RGCE 1.2.1., 7.3.3., Anexos 1 y 22, RMF 2.7.7.1.1., 2.7.7.1.2.

Procedimiento para que los agentes aduanales o las agencias aduanales inicien o arriben tránsitos internos en las aduanas en las que no se encuentren adscritos o autorizados

4.6.16. Para los efectos del artículo 161, último párrafo de la Ley, los agentes aduanales o las agencias aduanales podrán actuar en las aduanas en las que no se encuentren adscritos o autorizados, únicamente para efectuar el inicio o despacho según corresponda, del tránsito interno que hubieran promovido, conforme al siguiente procedimiento:

- I. El agente aduanal o agencia aduanal, que promueva el tránsito interno deberá dar aviso a la aduana de entrada o de despacho correspondiente, de conformidad con la ficha de trámite 115/LA "Aviso para actuar en las aduanas en las que no se encuentren adscritos o autorizados los agentes aduanales o agencias aduanales, sólo para efectuar el inicio o arribo del tránsito interno", contenida en el Anexo 2.
- II. La aduana ante la que se presente el aviso deberá revisar y verificar que el agente aduanal o agencia aduanal, solicitante se encuentre activo o activa.
- III. Una vez cumplido lo anterior, la aduana registrará la patente del agente aduanal o agencia aduanal en el SEA, a efecto de que este último pueda tramitar la entrada o el despacho de tránsitos internos.
- IV. Emitir el CFDI con complemento Carta Porte a que hacen referencia las reglas 2.7.7.1.1. y 2.7.7.1.2. de la RMF, a fin de que esté en posibilidad de acreditar la legal posesión de las mercancías durante su traslado en territorio nacional.

El aviso a que se refiere esta regla, deberá presentarse anualmente, de lo contrario quedará sin efectos y el agente aduanal o la agencia aduanal, no podrá aplicar la facilidad contenida en esta regla.

Cuando el agente aduanal o la agencia aduanal, requiera hacer alguna modificación en el aviso a que se refiere la presente regla, deberá cumplir con lo establecido en la fracción I de la misma. En este caso, la aduana revisará y registrará los cambios correspondientes en el SEA.

Ley 161, RGCE 1.2.2., 2.3.10., Anexo 2, RMF 2.7.7.1.1., 2.7.7.1.2.

Plazos máximos para el tránsito interno (Anexo 15)

4.6.17. Para los efectos del artículo 128, primer párrafo de la Ley, el tránsito interno de mercancías deberá efectuarse dentro de los plazos máximos de traslado establecidos en el Anexo 15. Tratándose de tránsito interno a la exportación o tránsito interno para el retorno al extranjero de mercancías importadas temporalmente bajo un Programa IMMEX, podrá aplicarse el doble del plazo señalado en el Anexo citado.

La mercancía podrá arribar extemporáneamente por única ocasión, en términos del artículo 128, tercer párrafo de la Ley y 188 del Reglamento.

Lo señalado en la presente regla no será aplicable al tránsito interno de mercancías efectuado por ferrocarril, en cuyo caso el plazo máximo de traslado será de quince días naturales.

Ley 128, Reglamento 188, RGCE Anexo 15

Lineamientos para empresas transportistas registradas

4.6.18. Para los efectos de los artículos 129, penúltimo párrafo de la Ley y 189 del Reglamento, las empresas que cuenten con el registro a que se refiere la regla 4.6.11., deberán cumplir con lo siguiente:

- I. Dar aviso a la DGMEIA, de los cambios en la información proporcionada para la obtención del registro, cumpliendo con las formalidades establecidas en la regla 4.6.11.
- II. Integrar y mantener actualizado un registro diario automatizado de usuarios del servicio, que contenga el nombre, la denominación o razón social, la clave en el RFC y domicilio fiscal.

Tratándose de las empresas autorizadas para prestar los servicios de consolidación de carga, se entenderá que el usuario del servicio es el que contrata directamente con la empresa la prestación de los servicios.

- III. Integrar un expediente por cada usuario del servicio, en el que se anexe la copia de la cédula de identificación fiscal, el comprobante de domicilio, la copia de identificación oficial y el comprobante de domicilio del representante legal.

En ningún caso la empresa autorizada prestará el servicio a quienes hayan efectuado algún tránsito de mercancías que no haya concluido en los términos de la Ley, por los que no se hubieran cubierto los créditos fiscales correspondientes o cuando el nombre, la denominación o razón social del usuario o su domicilio fiscal sea falso, inexistente o no se pueda localizar.

Ley 129, Reglamento 189, RGCE 4.6.11.

Tránsitos internacionales permitidos (Anexo 17)

- 4.6.19.** Para los efectos del artículo 131, segundo párrafo de la Ley y la regla 4.6.21., procederá el tránsito internacional por territorio nacional de las mercancías señaladas en el Anexo 17, fracciones I, II, III, IV, V, VIII y IX, cuando su traslado se realice en remolques, semirremolques o contenedores transportados por ferrocarril, ya sea de doble o de estiba sencilla, siempre que se cumpla con lo siguiente:

- I. El agente aduanal, agencia aduanal o apoderado aduanal, la persona moral o física deberá elaborar un pedimento por remolque, semirremolque o contenedor, mismo que deberá portar los candados que aseguren sus puertas.

Para los efectos de esta fracción, se podrá declarar la información del valor de las mercancías como se señaló en el conocimiento de embarque, documento equivalente que las ampare, o del valor declarado para efectos del contrato de seguro de transporte de las mercancías en el pedimento, excepto tratándose de las operaciones tramitadas de conformidad con la regla 3.2.7., en las que se declare la clave T9 del apéndice 2, contenido en el Anexo 22.

- II. El tránsito internacional deberá efectuarse entre las siguientes aduanas:

- a) Lázaro Cárdenas y Nuevo Laredo.
- b) Lázaro Cárdenas y Matamoros.
- c) Lázaro Cárdenas y Veracruz.
- d) Lázaro Cárdenas y Tampico.
- e) Lázaro Cárdenas y Altamira.
- f) Nuevo Laredo y Veracruz.
- g) Nuevo Laredo y Tampico.
- h) Nuevo Laredo y Altamira.
- i) Matamoros y Veracruz.
- j) Matamoros y Tampico.
- k) Matamoros y Altamira.

- III. Tratándose de Anexo 17, fracciones IV y V, se deberá contar con la autorización o guía ecológica correspondiente para la movilización de las mercancías por territorio nacional.

Ley 2o., 130, 131, 132, RGCE 3.2.7., 4.6.21., Anexos 17 y 22

Obligaciones en tránsitos internacionales (Anexo 16)

- 4.6.20.** Para los efectos del artículo 131, fracción III de la Ley, el despacho aduanero de las mercancías en tránsito internacional que inicien en la frontera norte y lo terminen en la frontera sur del país y viceversa, deberá efectuarse por las aduanas y rutas fiscales autorizadas establecidas en el Anexo 16, para lo cual el agente aduanal, agencia aduanal, así como la persona física o moral, estarán a lo siguiente:

- I. Presentar la impresión del pedimento que ampare el tránsito internacional de las mercancías ante la institución de crédito autorizada para el cobro de contribuciones de comercio exterior, cuando existan contribuciones a pagar conforme a lo establecido en la regla 1.6.2. y activar el mecanismo de selección automatizado conforme a la regla 4.6.10., fracción II, tanto en la aduana de entrada como en la de salida, donde se cerrará el tránsito.

- II. Presentar para los trámites de su despacho, ante las aduanas que se establecen en el Anexo 16, las mercancías por las que se inicie el tránsito internacional en la frontera norte y se concluya en la frontera sur del país o viceversa.

Al efecto, el tránsito por territorio nacional deberá hacerse por las rutas fiscales que se establecen en el propio anexo, en un plazo máximo de diez días para su traslado y arribo.

En los demás casos, excepto tratándose del tránsito internacional efectuado por transmigrantes de conformidad con la regla 3.2.7., se podrá iniciar el tránsito internacional de mercancías y concluirlo por cualquier aduana y su traslado deberá efectuarse dentro de los plazos máximos establecidos en el Anexo 15, salvo que se trate de operaciones efectuadas por ferrocarril, en cuyo caso el plazo será de quince días naturales.

- III. En el pedimento se deberá determinar el IGI, de conformidad con la regla 4.6.10.

La mercancía podrá arribar extemporáneamente por única ocasión, en términos del artículo 132, tercer párrafo de la Ley y 188 del Reglamento.

Ley 43, 53, 130, 131, 132, 133, Reglamento 188, 189, RGCE 1.6.2., 3.2.7., 4.6.10., Anexos 15 y 16

Tránsito internacional no permitido (Anexo 17)

- 4.6.21. Para los efectos del artículo 131, último párrafo de la Ley, no procederá el tránsito internacional por territorio nacional, tratándose de las mercancías señaladas en el Anexo 17.

Ley 130, 131, RGCE Anexo 17

Tránsito internacional de gas natural por ductos

- 4.6.22. Para los efectos de los artículos 131, último párrafo de la Ley y 39 del Reglamento, las empresas que cuenten con la autorización a que se refiere la regla 2.4.4., y con permiso emitido por la Comisión Reguladora de Energía o por la Comisión Nacional de Energía para transportar gas natural, podrán realizar el tránsito internacional de dicha mercancía durante la vigencia de dicho permiso, para lo cual se deberá tramitar el pedimento que corresponda conforme al apéndice 2, contenido en el Anexo 22, a más tardar el día seis del mes de calendario siguiente a aquel de que se trate, en términos del artículo 84 de la Ley.

Para efectos del párrafo anterior y de la regla 4.6.20., el tránsito internacional deberá realizarse utilizando la ruta de transporte establecida a través del gasoducto señalado en la autorización expedida por la DGJA, identificando las características y ubicación de los medidores a utilizar en el punto de entrada y de salida de territorio nacional.

En estos casos, no será necesario que la empresa encargada de la conducción del gas natural obtenga el registro de empresa transportista de mercancía en tránsito a que se refiere la regla 4.6.11.

Ley 84, 130, 131, Reglamento 39, RGCE 2.4.4., 4.6.11., 4.6.20., Anexo 22

Tránsitos desde Ensenada o Guaymas a Estados Unidos de América (Anexo 11)

- 4.6.23. Para los efectos del "Acuerdo de Concertación para el Desarrollo de Corredores Multimodales para Incrementar la Competitividad de la Economía Nacional a través de la Facilitación y Desarrollo de Cadenas Logísticas en el Territorio Nacional y la Creación del Comité Interinstitucional de Facilitación", suscrito el 15 de junio de 2004 y el artículo 131, fracción III de la Ley, el tránsito internacional de las mercancías será por las rutas fiscales autorizadas establecidas en el Anexo 11, de conformidad con lo siguiente:

- I. Se podrá promover el tránsito internacional de mercancías por vía terrestre entre las aduanas que a continuación se indican:
- a) Aduana de Ensenada y aduana de Tijuana.
 - b) Aduana de Ensenada y aduana de Tecate.
 - c) Aduana de Ensenada y aduana de Mexicali.
 - d) Aduana de Guaymas y aduana de Nogales.

- II. Quienes promuevan los tránsitos internacionales a que se refiere la presente regla, deberán observar lo siguiente:
- a) El tránsito deberá efectuarse dentro de los plazos y conforme a las rutas de traslados de las mercancías establecidas en el Anexo 11.
 - b) Tramitar el pedimento con las claves que correspondan, conforme a los apéndices 2 y 8, contenidos en el Anexo 22, debiendo proporcionar los siguientes datos:
 - 1. Determinación provisional de las contribuciones, aplicando la tasa máxima señalada en la TIGIE, y la que corresponda tratándose de las demás contribuciones que se causen, así como las cuotas compensatorias, de conformidad con el artículo 131, fracción II de la Ley.
 - 2. El valor en aduana de la mercancía.
 - c) La empresa transportista deberá contar con el registro para llevar a cabo el tránsito de mercancías, conforme a la regla 4.6.11.
 - d) El agente aduanal, la agencia aduanal o la persona física o moral presentará la impresión del pedimento que ampare el tránsito internacional de las mercancías ante la institución de crédito autorizada para el cobro de contribuciones de comercio exterior, cuando existan contribuciones a pagar conforme a lo establecido en la regla 1.6.2. y activará el mecanismo de selección automatizado tanto en la aduana de entrada como en la aduana de salida.
 - e) La impresión del pedimento y las mercancías motivo del tránsito se presentarán por el transportista para su conclusión en el módulo de arribos de tránsitos de la aduana de salida.

De corresponder reconocimiento aduanero en la aduana de entrada o salida del tránsito, este se limitará a la revisión de los documentos y al cotejo de los números de candados o precintos fiscales consignados en el pedimento contra el que físicamente ostenten los medios de transporte.

Para los efectos del artículo 131, último párrafo de la Ley y la regla 4.6.20., las mercancías señaladas en el Anexo 17, fracciones I, VIII y IX, podrán trasladarse en tránsito internacional al amparo de la presente regla.

Ley 130, 131, LIGIE 1, "Acuerdo de Concertación para el Desarrollo de Corredores Multimodales", RGCE 1.6.2., 4.6.11., 4.6.20., 4.6.21., Anexos 11, 17 y 22

Tránsitos en corredores multimodales

4.6.24. Para los efectos del "Acuerdo de Concertación para el Desarrollo de Corredores Multimodales", suscrito el 15 de junio de 2004 y el artículo 131 de la Ley, se estará a lo siguiente:

- I. Se podrá promover el tránsito internacional por ferrocarril entre las aduanas que a continuación se indican:
- a) Aduana de Lázaro Cárdenas y aduana de Nuevo Laredo.
 - b) Aduana de Manzanillo y aduana de Ciudad Juárez.
 - c) Aduana de Manzanillo y aduana de Nuevo Laredo.
 - d) Aduana de Manzanillo y aduana de Piedras Negras.
 - e) Aduana de Coatzacoalcos y aduana de Salina Cruz.
 - f) Aduana de Mazatlán y aduana de Ciudad Juárez.
 - g) Aduana de Mazatlán y aduana de Mexicali.
 - h) Aduana de Mazatlán y aduana de Nogales.
 - i) Aduana de Mazatlán y aduana de Ojinaga.
 - j) Aduana de Mexicali y aduana de Guaymas.

- II. Quienes promuevan los tránsitos internacionales, deberán observar lo siguiente:
- a) Tramitar el pedimento con las claves que correspondan, conforme a los apéndices 2 y 8, contenidos en el Anexo 22, debiendo proporcionar los siguientes datos:
 1. Determinación provisional de las contribuciones, aplicando la tasa máxima señalada en la TIGIE, y la que corresponda tratándose de las demás contribuciones que se causen, así como las cuotas compensatorias, de conformidad con el artículo 131, fracción II de la Ley.
 2. Valor comercial de las mercancías.
 - b) El agente aduanal, agencia aduanal o apoderado aduanal, la persona física o moral, deberá presentar ante el mecanismo de selección automatizado la impresión del pedimento que ampare el tránsito de las mercancías, tanto en la aduana de entrada como en la aduana de salida.
 - c) De corresponder reconocimiento aduanero en la aduana de entrada, esta se limitará al cotejo de los números de candados o precintos fiscales consignados en el pedimento contra el que físicamente ostenten los contenedores, remolques o semirremolques.
 Tratándose de aduanas que cuenten con inspección de rayos gamma, el reconocimiento aduanero podrá ser practicado utilizando las imágenes obtenidas con la utilización del equipo de rayos gamma.
 - d) El traslado de la mercancía deberá efectuarse en un plazo no mayor a quince días naturales.
 - e) La empresa ferroviaria deberá presentar la impresión del pedimento ante el funcionario designado por el titular de la aduana de arribo, para cerrar el tránsito.
 En el caso de que la empresa ferroviaria no presente la impresión del pedimento en los términos del párrafo anterior, el agente aduanal, agencia aduanal, la persona física o moral que inició el tránsito podrá entregar una copia adicional destinada al transportista únicamente para efecto de que la aduana proceda a concluir el tránsito en el sistema, siempre que se constate que las mercancías arribaron a la aduana de salida y abandonaron territorio nacional.
 - f) La conclusión del tránsito se realizará una vez que la mercancía haya salido del país, y cuando el resultado de activar el mecanismo de selección automatizado sea reconocimiento aduanero, el mismo se practicará utilizando las imágenes obtenidas con la utilización de equipo de rayos gamma.

Para los efectos del artículo 131, último párrafo de la Ley y la regla 4.6.21., las mercancías señaladas en el Anexo 17, fracciones I y VIII, podrán trasladarse en tránsito internacional al amparo de la presente regla.

Ley 129, 130, 131, 132, 133, LIGIE 1, "Acuerdo de Concertación para el Desarrollo de Corredores Multimodales", RGCE 4.6.21., Anexos 17 y 22

Tránsito internacional Veracruz-Ciudad de México para mercancías de comisariato de aerolíneas

- 4.6.25.** Para los efectos de los artículos 130, fracción I de la Ley y 97 del Reglamento, las empresas autorizadas para prestar el servicio internacional de transporte por vía aérea de personas y mercancías, podrán efectuar el tránsito internacional de mercancías de comisariato, procedentes del extranjero, indispensables para satisfacer las necesidades básicas en el tráfico aéreo cuando estas arriben vía marítima a la aduana de Veracruz para ser enviadas a la aduana del Aeropuerto Internacional de la Ciudad de México, conforme a lo siguiente:

- I. Se realizará observando el siguiente procedimiento:
 - a) El interesado de aviso, mediante un escrito libre, a la aduana de Veracruz, previo al arribo de las mercancías, en el que señale la descripción y cantidad de mercancías que serán objeto del tránsito internacional.

- b) El agente aduanal, agencia aduanal, la persona moral o física, cumpla con la regla 4.6.20., fracciones I y III.
 - c) Cuando en la aduana de inicio del tránsito, el mecanismo de selección automatizado determine reconocimiento aduanero, este consistirá en el cotejo de los sellos fiscales y de los números de contenedores, consignados en el pedimento, contra los que físicamente ostente el medio de transporte, y se enviará la información a la aduana de despacho a fin de que en esta última se practique la revisión documental del pedimento y de los documentos que se le acompañen.
 - d) El tránsito deberá efectuarse en un plazo máximo de cuatro días naturales.
 - e) Procederá el tránsito internacional de las mercancías de comisariato aun y cuando se encuentren señaladas en el Anexo 17.
 - f) Cuando la empresa que preste los servicios de almacenaje, manejo y custodia de las mercancías en el Aeropuerto Internacional de la Ciudad de México sea distinta a la empresa autorizada para prestar el servicio internacional de transporte de personas, esta última deberá anexar al pedimento que ampare el tránsito de las mercancías un escrito libre, en el que asuma la responsabilidad por el no arribo de las mercancías de comisariato.
- II. Se entiende como mercancías de comisariato procedentes del extranjero, indispensables para satisfacer las necesidades básicas en el tráfico aéreo, las siguientes:
- a) Productos alimenticios.
 - b) Bebidas alcohólicas.
 - c) Bebidas no alcohólicas.
 - d) Artículos de perfumería, tocador, cosméticos y de limpieza.
 - e) Artículos y utensilios para el servicio de mesa y cocina.
 - f) Productos editoriales, impresos publicitarios y etiquetas.
 - g) Productos textiles y sus manufacturas.
 - h) Mobiliarios de servicio en general.
 - i) Artículos eléctricos y electrónicos.
 - j) Equipos de seguridad.

Ley 14-A, 40, 41, 43, 130, Reglamento 30, 97, RGCE 1.2.2., 4.6.20., Anexo 17

Tránsito interno a la importación o exportación de mercancías con uso de candados electrónicos

4.6.26. Para los efectos del artículo 124 de la Ley, se podrá efectuar el tránsito interno a la importación o exportación de mercancías con los siguientes beneficios, siempre y cuando el medio de transporte o contenedor cuente con un acceso único para la carga y descarga de la mercancía y se utilice el candado electrónico a que se refiere la regla 1.7.7.:

- I. Se exime de garantizar en términos del artículo segundo, fracción I del "Decreto por el que se otorgan facilidades administrativas en Materia Aduanera y de Comercio Exterior", publicado en el DOF el 31 de marzo de 2008 y sus posteriores modificaciones, la garantía a la que se refiere el artículo 86-A de la Ley.
- II. Se exime la utilización de los servicios de las empresas registradas a que se refiere el artículo 127, fracción II, inciso e) de la Ley, pudiendo, en su caso, emplear medios de transporte propios o de terceros.

Quienes se acojan a los beneficios previamente descritos, se entenderá que actualizan el artículo 186, fracción II de la Ley, cuando el estado electrónico del candado electrónico indique que se haya abierto previo a su arribo a la aduana de destino o se alteró la información almacenada en el candado electrónico.

Lo anterior, salvo que se ofrezcan elementos probatorios que permitan a la autoridad determinar que dichas conductas son ajenas al contribuyente que utilizó este beneficio.

Ley 86-A, 124, 127, 186, Decreto por el que se otorgan facilidades administrativas en Materia Aduanera y de Comercio Exterior 2, RGCE 1.7.7., 7.3.3.

Tránsito interno a la importación con candado electrónico

- 4.6.27.** Para los efectos de los artículos 16-D, 52, 53, 125, 126, 127, 128 y 129 de la Ley, en relación con el artículo 26, fracción VIII del CFF, adjunto al pedimento de tránsito interno a la importación, utilizando candados electrónicos sin requerir los servicios de empresas transportistas registradas, se deberá acompañar en documento digital escrito del agente aduanal, de la agencia aduanal, del propietario o conductor del medio de transporte en el que se trasladan las mercancías y del recinto fiscalizado concesionado o autorizado en el que se almacenarán las mismas, previo a su importación, por el que asuman la responsabilidad solidaria de las contribuciones y, en su caso, cuotas compensatorias generadas por la introducción de las mercancías al país.

Las personas que introduzcan las mercancías, en los términos antes señalados, están obligadas al pago de las contribuciones y, en su caso, cuotas compensatorias, así como al cumplimiento de las regulaciones y restricciones no arancelarias, generadas por la introducción de las mercancías de que se trate al territorio nacional. Asimismo, serán responsables solidarios del pago de las contribuciones y, en su caso, cuotas compensatorias que se causen con motivo de la introducción de las mercancías al país, el agente aduanal o agencia aduanal que intervenga en la operación aduanera, los propietarios y conductores de los medios de transporte en los que se trasladan las mercancías, así como el recinto fiscalizado concesionado o autorizado en el que se almacenarán las mercancías, previo a su importación, de conformidad con lo señalado en el primer párrafo.

Si las mercancías en tránsito interno a la importación, empleando candados electrónicos sin requerir los servicios de empresas transportistas registradas, no arriban a la aduana de despacho en el plazo señalado, o bien, si durante el traslado se cometen infracciones a las disposiciones jurídicas aplicables, la determinación provisional de las contribuciones y, en su caso, cuotas compensatorias se considerará definitiva, siendo responsable solidario ante el Fisco Federal las personas a que se refiere el primer párrafo de la presente regla.

Ley 16-D, 52, 53, 125, 126, 127, 128 y 129, CFF 26

Tránsito internacional de mercancías por el Corredor Interoceánico del Istmo de Tehuantepec entre las aduanas de Salina Cruz y Coatzacoalcos y viceversa

- 4.6.28.** Para los efectos de los artículos 130, fracción I, 131, 132 y 133 de la Ley, se podrá promover el tránsito internacional de mercancías por personas físicas o morales, a través de su representante legal acreditado, o bien, por conducto de agente aduanal, agencia aduanal o apoderado aduanal, por tráfico terrestre o ferroviario, entre las aduanas de Salina Cruz y Coatzacoalcos y viceversa, de conformidad con lo siguiente:

- I. Tratándose de tráfico terrestre, tramitar un pedimento de tránsito internacional con las claves que correspondan, de conformidad con los apéndices 2 y 8, contenidos en el Anexo 22, por cada vehículo, mismo que deberá portar los candados correspondientes.

Para los efectos del párrafo anterior, las mercancías podrán ampararse con un solo pedimento aun cuando se importen en varios vehículos, cuando se trate de los siguientes supuestos:

- a) Máquinas desmontadas o sin montar, líneas de producción completas o construcciones prefabricadas desensambladas.
- b) Animales vivos.
- c) Mercancías a granel de una misma especie, a las que se refiere la regla 3.1.21., fracción II, inciso d).
- d) Láminas metálicas o alambre en rollo.
- e) Material de ensamble transportado por la industria terminal automotriz y/o manufacturera de vehículos de autotransporte.
- f) Mercancías de la misma calidad y, en su caso, misma marca y modelo, siempre que sean clasificadas en la misma fracción arancelaria y en el mismo NICO. Lo señalado en este inciso no será aplicable, cuando las mercancías sean susceptibles de identificarse individualmente por contener número de serie.

De conformidad con el párrafo anterior, cuando se presente el primer vehículo ante el mecanismo de selección automatizado, se deberá presentar el pedimento y el Pedimento Parte II contenido en el Anexo 1, que corresponda a ese vehículo; cuando se presenten los demás vehículos únicamente se deberá presentar el Pedimento Parte II, que corresponda al vehículo de que se trate. Al respecto, se deberá presentar la impresión del pedimento que ampare el tránsito internacional de las mercancías ante el mecanismo de selección automatizado, tanto en la aduana de entrada, como en la de salida, donde se cerrará el tránsito.

- II. Tratándose de tráfico ferroviario, tramitar un pedimento de tránsito internacional con las claves que correspondan, de conformidad con los apéndices 2 y 8, contenidos en el Anexo 22, por cada vehículo, esto es, por cada furgón, góndola, tolva, carro, carro tanque, chasis, remolque, semirremolque, contenedor o plataforma que circule en las vías férreas y que se utilice para el transporte de mercancías, las cuales deberán portar los candados, precintos o sellos correspondientes.

Para los efectos del párrafo anterior, las mercancías podrán ampararse con un solo pedimento aun cuando se trasladen en varios vehículos, esto es, en varios furgones, góndolas, tolvas, carros, carros tanque, chasis, remolques, semirremolques, contenedores o plataformas que circulen en las vías férreas y que se utilicen para el transporte de las mercancías, las cuales deberán portar los candados, precintos o sellos correspondientes. Tratándose de las mercancías del Anexo 17, señaladas en la fracción IX de la presente regla, cuando su traslado se realice en remolques, semirremolques o contenedores, ya sea de doble o de estiba sencilla, se deberá elaborar un pedimento por remolque, semirremolque o contenedor, mismo que deberá portar los candados, precintos o sellos correspondientes.

Cuando se presente el primer vehículo ante el mecanismo de selección automatizado, se deberá presentar el pedimento y el Pedimento Parte II contenido en el Anexo 1, que corresponda a ese vehículo; cuando se presenten los demás vehículos únicamente se deberá presentar el Pedimento Parte II, que corresponda al vehículo de que se trate. Al respecto, se deberá presentar la impresión del pedimento que ampare el tránsito internacional de las mercancías ante el mecanismo de selección automatizado, tanto en la aduana de entrada, como en la de salida, donde se cerrará el tránsito.

- III. De conformidad con el artículo 131, fracción II de la Ley, determinar provisionalmente las contribuciones, aplicando la tasa máxima señalada en la TIGIE, y la que corresponda tratándose de las demás contribuciones que se causen, así como las cuotas compensatorias.

Si las mercancías en tránsito internacional no arriban a la aduana de salida en los plazos establecidos en la presente regla, la determinación provisional de contribuciones y de cuotas compensatorias se considerará como definitiva.

De conformidad con los artículos 53 y 133 de la Ley, la persona física o moral que efectúe el tránsito internacional será responsable ante el Fisco Federal del pago de los créditos fiscales; asimismo, el agente aduanal, la agencia aduanal, la empresa transportista y el propietario o conductor del medio de transporte serán responsables solidarios ante el Fisco Federal del pago de las contribuciones y cuotas compensatorias omitidas, de sus accesorios y de las infracciones, en términos de las disposiciones jurídicas aplicables.

- IV. En el pedimento se podrá declarar la información del valor de las mercancías como se señaló en el conocimiento de embarque, documento equivalente que las ampare o del valor declarado para efectos del contrato de seguro de transporte de las mercancías.
- V. En términos de los artículos 84-A, 86-A, fracción II y 131, fracción I de la Ley, y Segundo, fracción I del "Decreto por el que se otorgan facilidades administrativas en Materia Aduanera y de Comercio Exterior", publicado en el DOF el 31 de marzo de 2008, no se requerirá garantizar, ni anexar al pedimento el documento en el que conste el depósito efectuado en la cuenta aduanera de garantía.

- VI.** De conformidad con la regla 1.3.1., fracción V, no se requerirá la inscripción en el Padrón de Importadores o, en su caso, en el Padrón de Importadores de Sectores Específicos.
- VII.** Cuando el traslado de las mercancías se realice por tráfico terrestre, se deberán utilizar los servicios de las empresas inscritas en el registro de empresas transportistas, de conformidad con la regla 4.6.11.
- Cuando el medio de transporte y/o contenedor cuente con un acceso único para la carga y descarga de la mercancía y se utilice el candado electrónico a que se refiere la regla 1.7.7., no se requerirá que la empresa se encuentre inscrita en el registro de empresas transportistas de conformidad con la regla 4.6.11., pudiendo, en su caso, emplear medios de transporte propios o de terceros.
- Cuando se violen o se tolere la violación de los candados, se actualizará lo establecido en el artículo 186, fracción II de la Ley.
- El traslado de las mercancías deberá efectuarse en un plazo máximo de diez días naturales, contados a partir de la activación del mecanismo de selección automatizado, por las rutas fiscales establecidas para tal efecto en la presente regla.
- VIII.** En términos de la regla 4.6.11., las empresas concesionarias de transporte ferroviario no estarán obligadas a obtener el registro a que se refiere la referida regla.
- Se podrán utilizar los candados, precintos o sellos que hayan sido colocados por el embarcador original, siempre que los datos de los mismos aparezcan declarados en el documento aduanero que ampare las mercancías y coincidan con el documento de embarque del puerto de origen, mismo que deberá enviarse en forma digital al SEA a través de la Ventanilla Digital.
- Tratándose de tránsito internacional de mercancías que sean transportadas en contenedores sobre equipo ferroviario de doble estiba, que esté acondicionado para cargar estiba sencilla o doble estiba, se podrá aplicar lo dispuesto en la regla 1.7.3., fracción VII.
- Cuando se violen o se tolere la violación de los candados, precintos o sellos, se actualizará lo establecido en el artículo 186, fracción II de la Ley.
- El traslado de las mercancías deberá efectuarse en un plazo máximo de quince días naturales, contados a partir de la activación del mecanismo de selección automatizado.
- IX.** Para efectos de lo dispuesto por el artículo 131, último párrafo de la Ley y la regla 4.6.21., procederá el tránsito internacional de las mercancías señaladas en el Anexo 17, fracciones I, II, III, IV, V, VIII y IX, cuando el traslado se realice en remolque, semirremolque o contenedor, transportado por ferrocarril, ya sea de doble estiba o de estiba sencilla, siempre que se cumpla con lo establecido en la regla 4.6.19., con excepción de la fracción II.
- X.** De corresponder reconocimiento aduanero en la aduana de entrada o salida del tránsito, este consistirá en la revisión de mercancías empleando medios no intrusivos, la revisión de los documentos y el cotejo de los números de candados e incluso de los precintos o sellos de origen, consignados en el pedimento contra el que físicamente ostenten los medios de transporte terrestre o ferroviario. En caso de que la aduana detecte la posible comisión de irregularidades, tratándose de tránsito terrestre, la revisión física de las mercancías se realizará en la aduana de entrada o de salida; tratándose de tránsito ferroviario, la revisión física de las mercancías se realizará en la aduana de salida.
- XI.** El tránsito internacional por tráfico terrestre deberá efectuarse desde la aduana de Coatzacoalcos a la aduana de Salina Cruz o viceversa, conforme a las siguientes rutas fiscales autorizadas:
- a)** Por la carretera federal Transístmica número 185 hasta el entronque con Coatzacoalcos-Minatitlán carretera número 180 o, del entronque Coatzacoalcos-Minatitlán hasta el entronque con Minatitlán-Mundo Nuevo carretera número 180D cuota, del entronque Minatitlán-Mundo Nuevo hasta el entronque con Acayucan libre-Minatitlán carretera número 180, continuando por

la carretera federal Transístmica número 185 hasta el entronque con La Ventosa-Salina Cruz carretera número 185D cuota, del entronque La Ventosa-Salina Cruz hasta el entronque con Acapulco-Salina Cruz carretera número 200, continuando hacia la Av. Teniente José Azueta por el Túnel Salina Cruz y de la Av. Teniente José Azueta hasta la aduana de Salina Cruz ingresando por la portada K3 del recinto portuario.

- b) Por la carretera federal Transístmica número 185 hasta el entronque con Minatitlán-Mundo Nuevo carretera número 180D cuota, del entronque Minatitlán-Mundo Nuevo hasta el entronque con Minatitlán-Córdoba carretera número 145D cuota, del entronque Minatitlán-Córdoba hasta el entronque con La Tinaja-Acayucan carretera número 185, del entronque La Tinaja-Acayucan hasta el entronque con La Ventosa-Salina Cruz carretera número 185D cuota, del entronque La Ventosa-Salina Cruz hasta el entronque con Acapulco-Salina Cruz carretera número 200, del entronque Acapulco-Salina Cruz continuando hacia la Av. Teniente José Azueta por el Túnel Salina Cruz y de la Av. Teniente José Azueta hasta la aduana de Salina Cruz ingresando por la portada K3 del recinto portuario.

Asimismo, podrá seguir la ruta señalada en el párrafo anterior hasta el entronque Acapulco-Salina Cruz carretera número 200 y continuar hasta el entronque con carretera Salinas del Marqués, cruzando la agencia municipal de Salinas del Marqués, continuando por el acceso hacia el Puerto Petrolero-Comercial y la carretera que rodea al faro de Salina Cruz, hasta la aduana de Salina Cruz ingresando por la portada K3 del recinto portuario.

- c) Por la carretera federal Transístmica número 185 hasta el entronque con Minatitlán-Mundo Nuevo carretera número 180D cuota, del entronque Minatitlán-Mundo Nuevo hasta el entronque con Minatitlán-Córdoba carretera número 145D cuota, del entronque Minatitlán-Córdoba hasta el entronque con La Tinaja-Acayucan carretera número 185, del entronque la Tinaja-Acayucan hasta el entronque con La Ventosa-Salina Cruz carretera número 185D cuota, del entronque La Ventosa-Salina Cruz hasta el entronque con Acapulco-Salina Cruz carretera número 200, continuando hacia la Av. Teniente José Azueta por el Túnel Salina Cruz y de la Av. Teniente José Azueta hasta la aduana de Salina Cruz ingresando por la portada K3 del recinto portuario.

- d) Por la carretera federal Transístmica número 185 hasta el entronque con Veracruz-Minatitlán carretera número 180 o, del entronque Veracruz-Minatitlán hasta el entronque con Minatitlán-Mundo Nuevo carretera número 180D cuota, del entronque Minatitlán-Mundo Nuevo hasta el entronque con Acayucan libre-Minatitlán carretera número 180, del entronque Acayucan libre-Minatitlán hasta el entronque con la carretera federal Transístmica número 185 tramo Veracruz-Coatzacoalcos, del entronque Veracruz-Coatzacoalcos hasta el entronque con La Ventosa-Salina Cruz carretera número 185D cuota, del entronque La Ventosa-Salina Cruz hasta el entronque con Acapulco-Salina Cruz carretera número 200, del entronque Acapulco-Salina Cruz continuando hacia la Av. Teniente José Azueta por el Túnel Salina Cruz y de la Av. Teniente José Azueta hasta la aduana de Salina Cruz ingresando por la portada K3 del recinto portuario.

Asimismo, podrá seguir la ruta señalada en el párrafo anterior hasta el entronque Acapulco-Salina Cruz carretera número 200 y continuar hasta el entronque con carretera Salinas del Marqués, cruzando la agencia municipal de Salinas del Marqués, continuando por el acceso al Puerto Petrolero-Comercial y la carretera que rodea al faro de Salina Cruz, hasta la aduana de Salina Cruz ingresando por la portada K3 del recinto portuario.

Ley 53, 84-A, 86-A, 130, 131, 132, 133, 186, Decreto por el que se otorgan facilidades administrativas en Materia Aduanera y de Comercio Exterior SEGUNDO, RGCE 1.3.1., 1.7.3., 1.7.7., 3.1.21., 4.6.11., 4.6.21., Anexos 11, 17 y 22

Capítulo 4.7. Elaboración, Transformación o Reparación en Recinto Fiscalizado**Recintos fiscalizados autorizados y procedimiento para la presentación de pedimentos ante la aduana**

- 4.7.1.** Para los efectos del artículo 135 de la Ley, los recintos fiscalizados autorizados para realizar la elaboración, transformación o reparación de mercancías, son los señalados en el apéndice 6, contenido en el Anexo 22.

Las personas que destinen mercancías nacionales al régimen de elaboración, transformación o reparación en recinto fiscalizado, en términos del artículo 135, cuarto párrafo referido, deberán presentar ante la aduana correspondiente el pedimento de exportación en el que conste tal circunstancia. Asimismo, el titular del recinto fiscalizado autorizado deberá presentar el pedimento mediante el cual destine las mercancías a este régimen y cumplir con todas las formalidades del despacho. En este caso, se podrá presentar un pedimento consolidado en forma mensual, siempre que se trate del mismo proveedor.

Ley 135, LFD 4, RGCE 1.1.4., Anexo 22, RMF Anexo 4

Mercancías que no pueden destinarse al régimen aduanero de elaboración, transformación o reparación en recinto fiscalizado (Anexo 29)

- 4.7.2.** Para efectos del artículo 135, décimo párrafo de la Ley, no podrán ser objeto del régimen aduanero de elaboración, transformación o reparación en recinto fiscalizado, las mercancías señaladas en el Anexo 29.

Ley 90, 135, RGCE Anexo 29

Capítulo 4.8. Recinto Fiscalizado Estratégico**Autorización para destinar mercancías al régimen de recinto fiscalizado estratégico y su cancelación**

- 4.8.1.** Para los efectos del artículo 135-A de la Ley, los interesados en obtener la autorización para destinar mercancías al régimen de recinto fiscalizado estratégico, deberán presentar su solicitud, de conformidad con la ficha de trámite 116/LA "Autorización y prórroga para destinar mercancías al régimen de recinto fiscalizado estratégico", contenida en el Anexo 2 y, adicional a lo anterior, cumplir con las fichas de trámite 132/LA "Autorización para quienes pretendan llevar a cabo procesos de elaboración, transformación o reparación, en el recinto fiscalizado estratégico" y 133/LA "Autorización y prórroga para destinar mercancías al régimen de recinto fiscalizado estratégico para personas morales que cuenten con concesión o autorización para prestar los servicios de manejo, almacenaje y custodia de mercancías de comercio exterior", contenidas en el Anexo 2.

Las personas autorizadas para destinar mercancías al régimen de recinto fiscalizado estratégico de conformidad con el párrafo anterior, podrán solicitar la cancelación voluntaria de su autorización, de conformidad con la ficha de trámite 134/LA "Solicitud de cancelación voluntaria de la autorización para destinar mercancías al régimen de recinto fiscalizado estratégico", contenida en el Anexo 2.

Ley 135-A, 135-B, RGCE 1.2.2., Anexo 2

Plazos de permanencia de mercancía extranjera bajo el régimen de recinto fiscalizado estratégico

- 4.8.2.** Para los efectos de los artículos 135-C, primer párrafo de la Ley y Tercero, fracción III, del "Decreto para el fomento del recinto fiscalizado estratégico y del régimen de recinto fiscalizado estratégico", publicado en el DOF el 04 de febrero de 2016, las mercancías extranjeras que se introduzcan al régimen de recinto fiscalizado estratégico, podrán permanecer en el recinto por un plazo de hasta veinticuatro meses; tratándose de las mercancías a que se refieren las fracciones I, II y III del referido artículo de la Ley, el plazo de permanencia será por la vigencia de la autorización.

Asimismo, para los efectos de los artículos 135-A, 135-B y 135-C de la Ley, la regla 4.8.1. y la ficha de trámite 133/LA "Autorización y prórroga para destinar mercancías al régimen de recinto fiscalizado estratégico para personas morales que cuenten con concesión o autorización para prestar los servicios de manejo, almacenaje y custodia de mercancías de comercio exterior", contenida en el Anexo 2, las mercancías terminadas, incluso aquellas que presenten las características esenciales de la mercancía completa o terminada, clasificadas en los Capítulos 50 al 64 de la TIGIE, únicamente podrán permanecer en el recinto fiscalizado estratégico para su manejo, almacenaje y custodia, hasta por un plazo de tres meses.

Ley 135-A, 135-B, 135-C, LIGIE 1, Capítulos 50 al 64, Decreto para el fomento del recinto fiscalizado estratégico y del régimen de recinto fiscalizado estratégico 3, RGCE 1.2.2., 4.8.1., Anexo 2

Control de inventarios en el régimen de recinto fiscalizado estratégico

- 4.8.3.** Para los efectos de los artículos 59, fracción I y 135-A de la Ley, las personas autorizadas para destinar mercancías al régimen de recinto fiscalizado estratégico, deberán proporcionar a la autoridad aduanera acceso electrónico en línea de su sistema de control de inventarios en forma automatizada y permanente. Para tal efecto, podrán utilizar el método PEPS y optar por seguir los lineamientos establecidos en el Anexo 24, apartado B.

En el caso de las personas autorizadas para destinar mercancías al régimen de recinto fiscalizado estratégico, ubicadas en un inmueble que no se encuentre dentro o colindante con un recinto fiscal, fiscalizado o recinto portuario, tratándose de aduanas marítimas, fronterizas, interiores de tráfico ferroviario o aéreo, el sistema de control de inventarios deberá de cumplir con lo establecido en el Anexo 24, apartado B.

Ley 59, 135-A, Reglamento 79, RGCE Anexo 24

Mercancías que no pueden destinarse al régimen aduanero de recinto fiscalizado estratégico (Anexo 29)

- 4.8.4.** Para los efectos del artículo 135-B, quinto párrafo de la Ley, no podrán ser objeto del régimen aduanero de recinto fiscalizado estratégico, las mercancías señaladas en el Anexo 29.

Ley 90, 135-B, RGCE Anexo 29

Procedimiento para introducción de bienes al régimen de recinto fiscalizado estratégico

- 4.8.5.** Para los efectos del artículo 135-B de la Ley, las personas que cuenten con autorización para destinar mercancías al régimen de recinto fiscalizado estratégico para ser objeto de elaboración, transformación, reparación, manejo, almacenaje, custodia, exhibición, venta y distribución para la introducción de mercancías extranjeras, nacionales o nacionalizadas a dicho régimen, deberán de cumplir con lo siguiente:

- I. Tramitar por conducto de agente aduanal o agencia aduanal que cuente con Registro en el Esquema de Certificación de Empresas modalidad de Socio Comercial Certificado rubro Agente Aduanal a que se refiere la regla 7.1.5., fracción II, un pedimento de introducción de mercancías, proporcionando la fracción arancelaria, NICO, la descripción, unidad de medida de la TIGIE, origen y valor de las mismas, indicando la clave de pedimento que corresponda de conformidad con el apéndice 2, asentando en el bloque de identificadores el que corresponda conforme al apéndice 8, contenido en el Anexo 22.

Para los efectos del párrafo anterior, podrán optar por tramitar un pedimento consolidado a que se refieren los artículos 37 y 37-A de la Ley, que ampare todas las operaciones de introducción de mercancías de la semana o mes anterior, debiendo por cada remesa, transmitir al SAAI el formato B12 "Aviso electrónico de importación y de exportación", contenido en el Anexo 1, presentar las mercancías con el aviso ante el mecanismo de selección automatizado sin que sea necesario anexar el CFDI o documento equivalente a que hace referencia el artículo 36-A de la Ley, conforme a los "Lineamientos para la transmisión del aviso electrónico de importación y de exportación" emitidos por la ANAM, mismos que se podrán consultar en el Portal de la ANAM. Asimismo, deberán presentar cada semana o dentro de los primeros diez días de cada mes, según la opción ejercida, los pedimentos consolidados semanales o mensuales, según corresponda, que amparen todas las operaciones de introducción de mercancías registradas en el sistema de control de inventarios automatizado de la persona que cuente con la autorización para destinar las mercancías al régimen de recinto fiscalizado estratégico, durante la semana o el mes inmediato anterior, debiendo declarar el tipo de cambio de la fecha de presentación del pedimento consolidado y como fecha de entrada de la mercancía, la fecha de la primera remesa.

Lo señalado en los párrafos anteriores, podrá ser aplicable a las operaciones de introducción de mercancías que se realicen por transferencias de mercancías, de conformidad con las reglas 4.3.21. y 5.2.7. En el caso de que la empresa que transfiere las mercancías no cuente con la autorización para destinar mercancías al régimen de recinto fiscalizado estratégico, deberá tramitar el pedimento correspondiente en los términos de las reglas 4.3.21. y 5.2.7., según corresponda, por conducto de agente aduanal o agencia aduanal que cuente con Registro en el Esquema de Certificación de Empresas modalidad de Socio Comercial Certificado rubro Agente Aduanal, a que se refiere la regla 7.1.5., fracción II.

Tratándose de operaciones de introducción de mercancías al régimen de recinto fiscalizado estratégico por empresas que cuenten con Programa IMMEX, podrán indicar en el bloque de identificadores la clave que le corresponda conforme al apéndice 8, contenido en el Anexo 22.

En el caso de operaciones realizadas por empresas ubicadas en recintos fiscalizados estratégicos que no se encuentren dentro o colindantes con un recinto fiscal, fiscalizado o recinto portuario, tratándose de aduanas marítimas, fronterizas, interiores de tráfico ferroviario o aéreo, se deberá presentar ante el mecanismo de selección automatizado, el pedimento o aviso consolidado a que se refiere la regla 3.1.32., con las claves que correspondan conforme a los apéndices 2 y 8, contenidos en el Anexo 22.

- II. Presentar las mercancías ante la aduana, con el pedimento o aviso referidos en la fracción anterior.

Lo señalado en la presente regla, también será aplicable para la introducción de mercancías a que se refiere el artículo 135-C, fracciones I, II y III de la Ley.

Tratándose de las mercancías a que se refiere el artículo 135-C, primer párrafo de la Ley, distintas a las señaladas en el párrafo anterior, se podrá efectuar el pago del IGI en el pedimento de introducción de mercancías a que se refiere la presente regla, en los términos de las reglas 1.6.11. y 1.6.12.

Para los efectos del artículo 56, fracción I, último párrafo de la Ley, se consideran instalaciones especiales para llevar a cabo operaciones adicionales al manejo, almacenaje y custodia de mercancías de comercio exterior en recintos fiscalizados, a los recintos fiscalizados estratégicos.

En el caso de operaciones realizadas por empresas ubicadas en recintos fiscalizados estratégicos que no se encuentren dentro o colindantes con un recinto fiscal, fiscalizado o recinto portuario, tratándose de aduanas marítimas, fronterizas, interiores de tráfico ferroviario o aéreo, se deberán presentar en la aduana de ingreso a territorio nacional.

Las personas que obtengan la autorización para destinar mercancías en un recinto fiscalizado estratégico que no sea colindante con un recinto fiscal o fiscalizado, deberán efectuar el traslado de las mercancías que se destinen al régimen de recinto fiscalizado estratégico o cuando se desistan del mismo, utilizando los servicios de las empresas inscritas en el registro de empresas transportistas a que se refiere la regla 4.6.11.

- III. Arribar al recinto fiscalizado estratégico en el que opera, dentro de un plazo de diez días, contados a partir de la fecha de presentación del pedimento o aviso que corresponda, de conformidad con lo señalado en la fracción I de la presente regla, ante el mecanismo de selección automatizado, en la aduana de ingreso a territorio nacional.

Ley 36-A, 37, 37-A, 100-A, 135-B, 135-C, Reglamento 190, RGCE 1.2.1., 1.6.11., 1.6.12., 3.1.32., 4.3.21., 5.2.7., 7.1.5., Anexos 1 y 22

Manejo de desperdicios en el recinto fiscalizado estratégico

- 4.8.6. Para los efectos del artículo 135-B, fracción IV de la Ley, las personas autorizadas para destinar mercancías al régimen de recinto fiscalizado estratégico podrán realizar la destrucción de desperdicios o destinarlos al mercado nacional, conforme a lo siguiente:

- I. Los desperdicios no retornados no causarán contribuciones siempre que se demuestre que han sido destruidos conforme al procedimiento establecido en la regla 4.3.5.
- II. Para destinar los desperdicios al mercado nacional se podrá optar por aplicar la regla 1.6.9.

Ley 94, 109, 135-B, Reglamento 142, RGCE 1.6.9., 4.3.5.

Procedimiento para la extracción de bienes del recinto fiscalizado estratégico

4.8.7. Para los efectos del artículo 135-D de la Ley, se estará a lo siguiente:

I. Para la extracción de mercancías extranjeras, nacionales o nacionalizadas del régimen de recinto fiscalizado estratégico, en el mismo estado en el que se introdujeron o después de haberse sometido a un proceso de elaboración, transformación o reparación, deberán cumplir con lo siguiente:

a) Tramitar por conducto de agente aduanal o agencia aduanal que cuente con Registro en el Esquema de Certificación de Empresas modalidad de Socio Comercial Certificado rubro Agente Aduanal a que se refiere la regla 7.1.5., fracción II, el pedimento, proporcionando la fracción arancelaria, NICO, la descripción, unidad de medida de la TIGIE, origen y valor de las mismas, con las claves que correspondan a la operación de que se trate conforme a los apéndices 2 y 8, contenidos en el Anexo 22.

Se podrá optar por tramitar pedimentos consolidados utilizando el "Aviso electrónico de importación y exportación" o el aviso consolidado, de conformidad con la regla 4.8.5., fracción I, segundo y tercer párrafos, según corresponda.

Tratándose de operaciones de extracción de mercancías del régimen de recinto fiscalizado estratégico por empresas que cuenten con Programa IMMEX, podrán indicar en el bloque de identificadores adicionalmente la clave que corresponda conforme al apéndice 8, contenido en el Anexo 22.

Lo señalado en el presente inciso, podrá ser aplicable a la extracción de mercancías que se realicen por transferencias de mercancías, de conformidad con las reglas 4.3.21., 5.2.7. y 7.3.3., fracción XIII. En el caso de que la empresa que recibe las mercancías no cuente con la autorización para destinar mercancías al régimen de recinto fiscalizado estratégico, deberá tramitar el pedimento correspondiente en los términos de las reglas 4.3.21., 5.2.7. y 7.3.3., fracción XIII, según corresponda, por conducto de agente aduanal o agencia aduanal que cuente con Registro en el Esquema de Certificación de Empresas modalidad de Socio Comercial Certificado rubro Agente Aduanal a que se refiere la regla 7.1.5., fracción II.

b) Presentar las mercancías ante la aduana de salida, con el pedimento o aviso que corresponda, de conformidad con lo señalado en el inciso a) de la presente fracción.

Para los efectos del párrafo anterior, cuando se retornen o exporten mercancías por una aduana fronteriza, marítima o aérea y dichas mercancías sean procedentes de un recinto fiscalizado estratégico ubicado en una aduana marítima o interior, las mercancías se deberán presentar en la aduana de salida, en este último caso, sólo para la confirmación del arribo de las mercancías a la aduana de salida. En el caso de empresas ubicadas en un inmueble que no se encuentre dentro o colindante con un recinto fiscal, fiscalizado o recinto portuario, tratándose de aduanas marítimas, fronterizas, interiores de tráfico ferroviario o aéreo, deberán informar de manera inmediata a través del SEA a la aduana de salida, que la mercancía ha salido del recinto fiscalizado estratégico para su retorno o exportación.

Para ambos procedimientos el plazo máximo para el arribo a la aduana de salida de territorio nacional, es de diez días contados a partir de la modulación del pedimento o aviso correspondiente.

Para los efectos del artículo 135-B, fracción I de la Ley, tratándose de productos que resulten de los procesos de elaboración, transformación o reparación que se retornen a los Estados Unidos de América o Canadá, así como a cualquier Estado Miembro de la Comunidad o de la AELC, al Principado de Andorra, a la República de San Marino o al Reino Unido, las mercancías se extraerán del régimen aduanero de recinto fiscalizado estratégico, cumpliendo con las reglas 1.6.14. y 1.6.15., según corresponda, para lo cual podrán aplicar lo establecido en la regla 1.6.11.

- c) Cuando se retiren del recinto fiscalizado estratégico mercancías para ser importadas de manera definitiva por empresa distinta a la que cuenta con la autorización, el operador del recinto fiscalizado estratégico de que se trate, deberá presentarlas ante la aduana, y podrá entregar impreso el “Aviso electrónico de importación y exportación”, señalando en el apartado de “descripción de la mercancía” además, el nombre o razón social, la clave en el RFC y domicilio fiscal de la empresa que realiza la importación definitiva, sin que se requiera la presentación del pedimento, simultáneamente, la empresa que realiza la importación definitiva para retirar las mercancías, deberá presentar en el mismo sitio el pedimento de importación definitiva, con la clave que corresponda conforme al apéndice 2, contenido en el Anexo 22.

En las operaciones de extracción de mercancías para su importación definitiva, de empresas ubicadas en un inmueble que no se encuentre dentro o colindante con un recinto fiscal, fiscalizado o recinto portuario, tratándose de aduanas marítimas, fronterizas, interiores de tráfico ferroviario o aéreo, se deberá presentar ante el mecanismo de selección automatizado, los pedimentos con las claves que correspondan conforme a los apéndices 2 y 8, contenidos en el Anexo 22, que ampare el de retiro a nombre del operador del recinto fiscalizado estratégico y el de importación definitiva a nombre de la empresa residente en territorio nacional que las recibe, sin la presentación física de las mismas, conforme a lo siguiente:

1. El pedimento de importación definitiva deberá presentarse ante el mecanismo de selección automatizado el día en que se efectúe la operación y el pedimento que ampare el retiro podrá ser presentado ante el mecanismo de selección automatizado a más tardar al día siguiente a aquel al que se haya presentado ante el mecanismo de selección automatizado, el pedimento de importación definitiva. En el caso de que el pedimento que ampara el retiro de las mercancías no se presente en el plazo señalado, dicho pedimento podrá ser presentado ante la aduana correspondiente dentro del mes siguiente a aquel en que se hubiera tramitado el pedimento de importación definitiva, siempre que se efectúe el pago de la multa por presentación extemporánea a que se refiere el artículo 185, fracción I de la Ley.

En el pedimento que ampare el retiro se deberá asentar la clave en el RFC del residente en territorio nacional, y en el campo bloque “Descargos”, contenido en el Anexo 22, se deberá declarar el número, fecha y clave del pedimento pagado y modulado que ampare la importación definitiva de las mercancías, en el de importación definitiva, se asentará el número de autorización que corresponda al operador del recinto fiscalizado estratégico.

2. En el pedimento de importación definitiva se deberá efectuar la determinación y pago de las contribuciones, aprovechamientos, y en su caso, las cuotas compensatorias que correspondan, así como cumplir con las regulaciones y restricciones no arancelarias, que apliquen al régimen de importación definitiva, considerando como base gravable el valor de transacción en territorio nacional de las mercancías, aplicando la tasa y tipo de cambio vigentes en la fecha en que se tramite el pedimento de importación definitiva, pudiendo optar por aplicar la tasa arancelaria preferencial establecida en los acuerdos comerciales o en los tratados de libre comercio de los que el Estado mexicano sea Parte y se encuentren en vigor, siempre que las mercancías califiquen como originarias y se cuente con el certificado o prueba de origen vigente y válido que ampare el origen de las mismas, de conformidad con el acuerdo o tratado correspondiente.

Para el caso de que a la importación definitiva le corresponda reconocimiento, el mismo se efectuará en el recinto fiscalizado estratégico por personal de la aduana de la circunscripción.

Cuando el importador sea el autorizado conforme al artículo 135-A de la Ley, del recinto fiscalizado estratégico, deberá presentar el pedimento de importación definitiva, con la clave que corresponda conforme al Apéndice 2, contenido en el Anexo 22.

- II. Tratándose de la extracción de mercancías del recinto fiscalizado estratégico para su importación definitiva, para efectos de los artículos 56, fracción I, último párrafo y 135-D, segundo párrafo de la Ley, se podrá optar por aplicar las cuotas, bases gravables, tipos de cambio de moneda, cuotas compensatorias, demás regulaciones y restricciones no arancelarias, precios estimados y prohibiciones aplicables, que rijan al momento de la extracción de las mercancías del recinto fiscalizado estratégico, así como optar por declarar en el pedimento correspondiente la descripción, fracción arancelaria y el NICO, que corresponda a la mercancía en el estado en que se encuentre al momento de la importación, pudiendo determinar y pagar el IGI y demás contribuciones que correspondan a:
- a) Los insumos extranjeros incorporados en las mismas, o
 - b) Las mercancías en el estado en el que se encuentren, excepto cuando se trate de mercancías en cuya elaboración, transformación o reparación se utilizaron insumos extranjeros sujetos a cupo.

En el caso de transferencia de mercancías en el mismo estado en el que se introdujeron al régimen de recinto fiscalizado estratégico, a residentes en territorio nacional para ser destinadas a los regímenes aduaneros de importación definitiva, al de importación temporal por empresas con Programa IMMEX o al de depósito fiscal, las personas que reciben las mercancías podrán considerarlas como originarias para la aplicación de tasas arancelarias preferenciales, siempre que la persona que las transfiera les proporcione el certificado o documento de origen válido y vigente que ampare las mercancías.

Cuando el pago del IGI se hubiera efectuado en el pedimento de introducción de mercancías a que se refiere la regla 4.8.5., en el pedimento de extracción correspondiente, se deberá declarar la clave del pago ya efectuado, de conformidad con el apéndice 13, contenido en el Anexo 22.

Ley 37, 37-A, 100-A, 135-A, 135-B, 135-D, 185, RGCE 1.2.1., 1.6.11., 1.6.14., 1.6.15., 4.3.21., 4.8.5., 5.2.7., 7.1.5., 7.3.3., Anexos 1 y 22

Transferencias y traslados de mercancía en el recinto fiscalizado estratégico

- 4.8.8.** Para los efectos del artículo 135-D, tercer párrafo de la Ley, la transferencia de mercancías sujetas al régimen de recinto fiscalizado estratégico, se deberá efectuar de conformidad con lo siguiente:

- I. Tratándose de la transferencia de mercancías de una misma persona entre sus plantas, bodegas o locales que se encuentren ubicados dentro del mismo recinto fiscalizado estratégico o en otro recinto habilitado, se deberá enviar vía electrónica al SAAI el formato B10 "Aviso de traslado de mercancías de empresas con Programa IMMEX, RFE u Operador Económico Autorizado", contenido en el Anexo 1.

El traslado de las mercancías se deberá amparar con la impresión del aviso y en su caso presentar las mercancías físicamente ante la sección aduanera o punto de revisión correspondiente.

- II. Tratándose de la transferencia de mercancías dentro del mismo recinto fiscalizado estratégico o de una persona ubicada en un recinto fiscalizado estratégico, habilitado conforme al artículo 14-D de la Ley, a otro, se deberán presentar en la misma fecha los pedimentos de extracción e introducción de mercancías ante la aduana o módulo de aduanas asignado al recinto fiscalizado estratégico del que salen las mercancías, conforme al procedimiento establecido en las reglas 4.8.5. y 4.8.7., según corresponda.

Para los efectos de la presente fracción, se podrán tramitar pedimentos consolidados conforme a lo establecido en la regla 4.8.5., fracción I, segundo párrafo.

El traslado de las mercancías deberá ampararse con el pedimento o con el formato B12 "Aviso electrónico de importación y de exportación", contenido en el Anexo 1, según corresponda y en el caso de transferencias de mercancías de un recinto fiscalizado estratégico a otro, se deberá efectuar en un plazo de veinte días naturales.

Ley 14-D, 135-D, RGCE 1.2.1., 4.8.5., 4.8.7., Anexo 1

Compra de bienes en recinto fiscalizado estratégico consolidados como gasto en la Ley del ISR

- 4.8.9.** Para los efectos del artículo 14-D de la Ley, cuando se requiera introducir a un recinto fiscalizado estratégico habilitado, bienes nacionales o nacionalizados adquiridos en territorio nacional cuya compra se considere como gasto, de conformidad con la Ley del ISR, para la introducción de los mismos, se deberán presentar los bienes ante el módulo de vigilancia del recinto fiscalizado estratégico con el CFDI que los ampare.

Ley 14-D, Reglamento 190

Opción de las empresas con Programa IMMEX de considerar la mercancía introducida al régimen de recinto fiscalizado estratégico

- 4.8.10.** Para los efectos de los artículos 108 y 135-B de la Ley, las mercancías importadas temporalmente por empresas con Programa IMMEX, se considerarán retornadas e introducidas al régimen de recinto fiscalizado estratégico, a partir de la entrada en vigor de la autorización a que se refiere la regla 4.8.1., sin que sea necesaria la presentación de pedimentos de transferencia al régimen de recinto fiscalizado estratégico. Las mercancías introducidas al recinto fiscalizado estratégico tendrán el plazo de permanencia en territorio nacional establecido en la regla 4.8.2., mismo que se computará desde la importación realizada al amparo del Programa IMMEX.

Las personas autorizadas para destinar mercancías al régimen de recinto fiscalizado estratégico, a que se refiere el párrafo anterior deberán utilizar para las operaciones que realicen a partir de la autorización, las claves de pedimento que corresponden al régimen de recinto fiscalizado estratégico, señaladas en los apéndices 2 y 8, contenidos en el Anexo 22 y sujetarse a las disposiciones jurídicas aplicables para dicho régimen.

Las empresas con Programa IMMEX, que cuenten con la autorización establecida en el artículo 100-A, primer párrafo de la Ley, como Operador Económico Autorizado y la certificación a que se refieren los artículos 28-A de la Ley del IVA y 15-A de la Ley del IEPS, podrán ubicarse dentro de un recinto fiscalizado estratégico habilitado, en términos del artículo 14-D de la Ley, sin que sea necesario contar con la autorización a que se refiere el artículo 135-A de la Ley, debiendo utilizar para las operaciones que realicen, las claves de pedimento e identificadores que correspondan a su régimen de importación temporal, de conformidad con los apéndices 2 y 8, contenidos en el Anexo 22 y sujetarse a las disposiciones jurídicas aplicables a dicho régimen; incluso sujetarse a las disposiciones que regulan la transferencia de mercancías importadas temporalmente a otras empresas con Programa IMMEX, a empresas de la industria automotriz terminal o manufacturera de vehículos de autotransporte, o a personas que cuenten con la autorización para destinar mercancías al recinto fiscalizado estratégico.

Asimismo, las empresas que al amparo del Decreto IMMEX submanufacturen o submaquilen a empresas con Programa IMMEX que operen dentro del recinto fiscalizado estratégico, también podrán ubicarse dentro de dicho recinto, siempre que sus procesos de submanufactura o submaquila los realicen única y exclusivamente para la empresa con Programa IMMEX que las haya registrado en términos del artículo 21 del Decreto IMMEX y que el recinto fiscalizado estratégico en el que se ubiquen cuente con el esquema de despacho conjunto a que se refiere la regla 4.8.16.

Ley 14-D, 100-A, 108, 135-A, 135-B, Ley del IVA 28-A, Ley del IEPS 15-A, Decreto IMMEX 21, RGCE 4.8.1., 4.8.2., 4.8.16., Anexo 22

Traslado de mercancías en recinto fiscalizado estratégico para reparación

- 4.8.11.** Para los efectos de los artículos 135-B, primer párrafo y 135-D de la Ley, las personas que cuenten con autorización para destinar mercancías al régimen de recinto fiscalizado estratégico, podrán enviar la maquinaria o equipo introducido al régimen de recinto fiscalizado estratégico, a empresas ubicadas en cualquier punto del territorio nacional que les presten el servicio de mantenimiento, reparación o calibración, siempre que presenten el formato B10 "Aviso de traslado de mercancías de empresas con Programa IMMEX, RFE u Operador Económico Autorizado", contenido en el Anexo 1, antes de realizar el traslado, sin que sea necesario transmitirlo al SAAI.

La mercancía podrá permanecer en las instalaciones de la empresa a la que sea trasladada por un plazo de seis meses, prorrogables por un plazo igual, siempre que la persona que cuente con la autorización para destinar las mercancías al recinto fiscalizado estratégico, notifique a la ADACE, en la que entregó el aviso, el motivo de la prórroga. Para el traslado de la mercancía deberán adjuntar al aviso, el comprobante fiscal conforme a lo establecido en el artículo 29 del CFF.

Lo señalado en la presente regla será aplicable tanto para el traslado de mercancía del recinto fiscalizado estratégico a las instalaciones de las personas señaladas en el primer párrafo de la presente regla, como para el retorno al recinto fiscalizado estratégico.

Ley 135-B, 135-D, CFF 29, RGCE 1.2.1., Anexo 1

Opción para destinar mercancías en depósito ante la aduana al régimen de recinto fiscalizado estratégico

- 4.8.12.** Para los efectos de los artículos 25, último párrafo y 135-A, segundo párrafo de la Ley, las mercancías que se encuentren en depósito ante la aduana en recinto fiscalizado, podrán destinarse al régimen aduanero de recinto fiscalizado estratégico, sin que sea necesario retirarlas del almacén en que se encuentren, cumpliendo con los "Lineamientos para destinar mercancías en depósito ante la aduana al régimen de RFE" emitidos por la ANAM, mismos que se podrán consultar en el Portal de la ANAM.

Ley 25, 135-A

Certificación en materia de IVA e IEPS para recintos fiscalizados estratégicos

- 4.8.13.** Para los efectos del artículo Tercero, fracción XI del "Decreto para el fomento del recinto fiscalizado estratégico y del régimen de recinto fiscalizado estratégico", publicado en el DOF el 04 de febrero de 2016, la certificación se obtendrá en forma inmediata, siempre que se presente la solicitud correspondiente, cumpliendo con los requisitos señalados en las reglas 7.1.2. o 7.1.3. En este caso, las personas mencionadas estarán sujetas al cumplimiento permanente de las obligaciones establecidas de acuerdo a su certificación.

Ley 135-A, Decreto para el fomento del recinto fiscalizado estratégico y del régimen de recinto fiscalizado estratégico 3, Reglamento 190, RGCE 7.1.2., 7.1.3.

Regularización de mercancía excedente o no declarada en recinto fiscalizado estratégico

- 4.8.14.** Para los efectos del artículo 184, fracción I de la Ley, cuando del ejercicio de facultades de comprobación, la autoridad aduanera detecte mercancías excedentes o no declaradas, la persona autorizada para destinar mercancías al régimen de recinto fiscalizado estratégico tendrá un plazo de diez días contados a partir del día siguiente a la notificación del acta que al efecto se levante de conformidad con los artículos 46 y 150 o 152 de la Ley, para tramitar el pedimento de introducción al recinto fiscalizado estratégico que ampare las mercancías excedentes o no declaradas, anexando la documentación aplicable en los términos del artículo 36-A de la Ley y se pague la multa a que se refiere el artículo 185, fracción I de la Ley.

Cuando la persona autorizada para destinar mercancías al régimen de recinto fiscalizado estratégico tramite el pedimento que ampare la introducción en el plazo establecido en el párrafo anterior y acredite el pago de la multa correspondiente, la autoridad que levantó el acta dictará de manera inmediata la resolución ordenando la devolución de las mercancías. En caso contrario, procederá la determinación de las contribuciones y, en su caso, de las cuotas compensatorias, así como la imposición de las multas que correspondan o el embargo de las mercancías, según sea el caso.

En el pedimento de introducción a que se refiere la presente regla, con el que se destine al régimen de recinto fiscalizado estratégico la mercancía excedente o no declarada, se deberá anotar la clave del identificador que corresponda de conformidad con el apéndice 8, contenido en el Anexo 22.

Lo señalado en la presente regla procederá siempre que el valor total de la mercancía excedente o no declarada, no exceda del equivalente en moneda nacional a 15,000 (quince mil) dólares de los Estados Unidos de América o el 20% del valor total de la operación y la mercancía no se encuentre listada en el Anexo 10; y solo podrá aplicarse en una ocasión, cuando la autoridad aduanera detecte las mercancías excedentes o no declaradas, una vez que se haya concluido el despacho aduanero.

Ley 36-A, 46, 150, 152, 184, 185, RGCE Anexos 10, 22

Determinación de IGI en extracción de maquinaria y equipo en recintos fiscalizados estratégicos

- 4.8.15.** Para los efectos del artículo 135-D de la Ley, tratándose de la extracción del recinto fiscalizado estratégico de maquinaria y equipo para su importación definitiva, se podrá determinar el IGI, considerando el valor en aduana declarado en el pedimento o a través de los medios electrónicos con los que se introdujeron las mercancías al régimen de recinto fiscalizado estratégico, disminuyendo dicho valor en la proporción que represente el número de días que dichas mercancías hayan permanecido en territorio nacional respecto del número de días en los que se deducen dichos bienes, de conformidad con los artículos 34 y 35 de la Ley del ISR. Cuando se trate de bienes que no tengan por cientos autorizados en los artículos mencionados, se considerará que el número de días en los que los mismos se deducen es de tres mil seiscientos cincuenta.

Ley 52, 135-D, Ley del ISR 34, 35

Despacho conjunto de recintos fiscalizados estratégicos

- 4.8.16.** Para los efectos del artículo 144, fracción XXXIII de la Ley, las empresas que cuenten con autorización para instalarse en un recinto fiscalizado estratégico, ubicado dentro o colindante, incluso mediante el confinamiento de rutas, con un recinto fiscal ubicado en la franja fronteriza del país, podrán introducir o extraer mercancías de comercio exterior bajo el esquema de despacho conjunto, siempre que cumplan con los requisitos y condiciones aplicables, conforme a los lineamientos que para tal efecto emita la ANAM, mismos que se darán a conocer en el Portal del SAT.

Ley 14-D, 144

Obligaciones y responsabilidades de los recintos fiscalizados estratégicos

- 4.8.17.** Para los efectos del artículo 135-A de la Ley, quienes obtengan la autorización a que se refiere dicho artículo, tendrán las mismas responsabilidades y deberán cumplir con las obligaciones establecidas en los artículos 15, fracciones II y III, y 26, fracciones I, II y III de la Ley, conforme a los lineamientos que para tal efecto emita la ANAM, mismos que se darán a conocer en el Portal del SAT.

Ley 15, 26, 135-A, CFF 115, Reglamento 190, 204

Documentación técnica y contable

- 4.8.18.** Para los efectos del artículo 135-B, primer párrafo, fracción VI de la Ley, la documentación técnica y contable para acreditar que las mercancías introducidas al régimen de recinto fiscalizado estratégico, fueron efectivamente objeto de los procesos de elaboración, transformación o reparación declarados, deberá incluir, por lo menos, los registros de la producción que incluyan fechas y personal responsable, registros de los resultados de las pruebas de calidad, registros de la funcionalidad, seguridad y mantenimiento de los equipos, maquinaria e instrumentos, planos de diseño, fichas técnicas e instructivos, hojas de seguridad, aquella con la que se acredite el método de control de inventarios utilizado, registros contables de los costos de producción, auxiliares, libro diario, pólizas, cuenta de mayor, balanzas de comprobación, así como estados financieros básicos.

Ley 135-B

Título 5. Demás Contribuciones

Capítulo 5.1. Derecho de Trámite Aduanero

DTA y casos en los que no se está obligado a su pago

- 5.1.1.** Para los efectos del artículo 49 de la LFD, el DTA es aplicable a aquellas operaciones aduaneras que se efectúen utilizando un pedimento o el documento aduanero correspondiente en términos de la Ley, inclusive para el caso de operaciones por las cuales no se esté obligado al pago de los impuestos al comercio exterior.

No será aplicable el párrafo anterior, cuando se trate de los documentos que se enlistan a continuación:

- I. Formatos oficiales, contenidos en el Anexo 1:
 - a) A1 "Autorización de importación temporal".
 - b) A2 "Autorización de importación temporal de embarcaciones / Authorization for temporal importation of boats".

- c) A3 "Autorización de importación temporal de mercancías, destinadas al mantenimiento y reparación de las mercancías importadas temporalmente".
- d) B2 "Aviso de exportación temporal".
- e) B8 "Aviso de registro de aparatos electrónicos e instrumentos de trabajo".
- f) D4 "Declaración de Internación o Extracción de cantidades en efectivo y/o documentos por cobrar (Español e Inglés)".
- g) D8 "Pedimento de importación temporal de remolques, semirremolques y portacontenedores".

II. Autorización para la importación de mercancías donadas al Fisco Federal conforme al artículo 61, fracción XVII de la Ley y las reglas 3.3.12. y 3.3.14.

Ley 9o., 61, 106, 116, LFD 49, Reglamento 103, 160, 163, RGCE 1.2.1., 1.6.23., 1.9.13., 2.1.3., 3.2.6., 3.3.8., 3.3.12., 3.3.14., 3.7.17., 4.2.1., 4.2.2., 4.2.12., 4.2.15., 4.2.18., 4.4.5., Anexo 1, RMF Anexo 4

Casos en los que no se está obligado al pago del DTA

5.1.2. Para los efectos de la regla 3.1.21., fracción III, inciso b), no se estará obligado al pago del DTA por la presentación de las copias del pedimento de importación.

Ley 37-A, RGCE 3.1.21.

Pago del DTA en reexpediciones de mercancía

5.1.3. Para los efectos de los artículos 138 y 139 de la Ley, las personas que reexpidan mercancías de la franja o región fronteriza del país al resto del territorio nacional, que no den lugar al pago de diferencias de impuestos al comercio exterior, pagarán el DTA de conformidad con el artículo 49, fracción IV de la LFD. Cuando se dé lugar al pago de diferencias de impuestos al comercio exterior, se pagará el DTA de conformidad con el artículo 49, fracción I de la LFD, sin que este llegue a ser menor a la cuota señalada en la fracción IV de dicho ordenamiento.

Ley 138, 139, LFD 49, RMF Anexo 4

Exención del DTA en algunos Tratados de Libre Comercio

5.1.4. Para los efectos del artículo 1o., último párrafo de la Ley, respecto al pago del DTA:

I. No estarán obligados al pago del DTA quienes efectúen la exportación o retorno, la importación definitiva o temporal de mercancías originarias, incluso cuando se efectúe el cambio de régimen de importación temporal a definitivo, siempre que tales operaciones se realicen con alguno de los países Parte bajo trato arancelario preferencial, al amparo de los siguientes tratados o acuerdos comerciales:

- a) T-MEC, de conformidad con el artículo 2.16(3).
- b) TLCCH, de conformidad con el artículo 3-10.
- c) TLCC, de conformidad con el artículo 3-10.
- d) ACE No. 66, de conformidad con el artículo 3-09.
- e) TLCCA, de conformidad con el artículo 3.13.

Lo señalado en el párrafo anterior también será aplicable a los pedimentos de rectificación, siempre que la preferencia arancelaria, aplique para todas y cada una de las mercancías amparadas en el pedimento de rectificación correspondiente.

II. Tratándose de pedimentos Parte II. Embarque parcial de mercancías, no se estará obligado al pago del DTA, siempre que la totalidad de las mercancías transportadas por el vehículo de que se trate, hayan sido declaradas en el pedimento al amparo de una preferencia arancelaria en términos de alguno de los tratados o acuerdos relacionados en el primer párrafo de la presente regla.

III. Lo señalado en las fracciones anteriores, será aplicable siempre que:

- a) Declaren en el pedimento a nivel partida, la clave del país que corresponda y el identificador respecto de la mercancía que califica como originaria, conforme a los apéndices 4 y 8, contenidos en el Anexo 22, respectivamente.

- b) Tengan en su poder la certificación de origen o el certificado de origen, válido y vigente, según corresponda, emitido de conformidad con el tratado o acuerdo respectivo, que ampare el origen de las mercancías al momento de presentar el pedimento correspondiente para el despacho de las mismas.
- c) Cumplan con las demás obligaciones y requisitos conforme al tratado o acuerdo respectivo.

IV. Para los efectos del Anexo 6-A, Sección C, párrafo 7 del T-MEC, no estarán obligados al pago del DTA quienes efectúen la importación definitiva de mercancías no originarias, al amparo de un certificado de elegibilidad emitido por la SE, siempre que tales operaciones se realicen con los Estados Unidos de América o Canadá bajo trato arancelario preferencial, y se declare en el pedimento a nivel de Partida, la clave del país que corresponda y el identificador, conforme a los apéndices 4 y 8, contenidos en el Anexo 22, respectivamente.

T-MEC 2.16(3), Anexo 6-A, Anexo 310.1, TLCCH 3-10, TLCC 3-10, TLCCA 3.13, ACE 66, 3-09, Ley 1o., 89, 93, RGCE 3.1.21., Anexo 22

Cuota fija del DTA para Tratado de Libre Comercio específico

5.1.5. Para los efectos de los artículos 2-03(7) del TLCI, 3(9) de la Decisión, 6(5) del TLCAELC y del ACC; así como del artículo 2.14(4) del TIPAT, quienes efectúen la importación definitiva o temporal de mercancías originarias, incluso cuando se efectúe el cambio de régimen aduanero de importación temporal a definitiva bajo trato arancelario preferencial, podrán pagar el derecho establecido en el artículo 49, fracción IV de la LFD.

Lo señalado en el párrafo que antecede, será aplicable siempre que:

- I. Declaren en el pedimento a nivel partida, que la mercancía califica como originaria, anotando la clave del país y la del identificador que corresponda la tasa arancelaria preferencial aplicable de conformidad con el tratado, la Decisión o el ACC, en su caso, conforme a los apéndices 4 y 8, contenidos en el Anexo 22, respectivamente.
- II. Tengan en su poder la certificación de origen o la prueba de origen válida y vigente emitida de conformidad con el tratado, la Decisión o el ACC, según se trate, con la cual se ampare el origen de las mercancías al momento de presentar el pedimento de importación para su despacho.
- III. Cumplan con las demás obligaciones y requisitos que establezca el tratado, la Decisión o el ACC.

TLCI 2-03(7), TLCAELC 6(5), TIPAT 2.14(4), Decisión 3(9), ACC, Ley 93, 96, 106, LFD 49, RGCE Anexo 22, RMF Anexo 4

Operaciones aduaneras de misiones diplomáticas

5.1.6. Para los efectos del artículo 49, fracción VI de la LFD, quedan comprendidas las operaciones aduaneras efectuadas por las misiones diplomáticas y consulares y su personal extranjero.

LFD 49

Pago de DTA por la importación de mercancía no originaria procedente de un país parte del TIPAT

5.1.7. Para los efectos del artículo 2.14(4) del TIPAT, quienes efectúen la importación de las mercancías a las que se refiere la regla 3.1. de la "Resolución que establece las Reglas de carácter general relativas a la aplicación de las disposiciones en materia aduanera del Tratado Integral y Progresista de Asociación Transpacífico y su anexo", publicado en el DOF el 28 de diciembre de 2018 y sus posteriores modificaciones, podrán pagar el DTA establecido en el artículo 49, fracción IV de la LFD, siempre que:

- I. Declaren en el pedimento a nivel partida, en el campo correspondiente al país origen/destino, la clave del país Parte del TIPAT que corresponda, de conformidad con el apéndice 4, contenido en el Anexo 22.
- II. Declaren en el pedimento a nivel partida, en el campo correspondiente al país vendedor/comprador, la clave del país Parte del TIPAT que corresponda, de conformidad con el apéndice 4, contenido en el Anexo 22.
- III. El documento que se transmita, de conformidad con el artículo 36-A, fracción I, inciso a) de la Ley, haya sido emitido en el país a que se refiere la fracción anterior.

TIPAT 2.14(4), Ley 36-A, LFD 49, Resolución que establece las Reglas de carácter general relativas a la aplicación de las disposiciones en materia aduanera del Tratado Integral y Progresista de Asociación Transpacífico y su anexo 3.1., RGCE Anexo 22, RMF Anexo 4

Capítulo 5.2. Impuesto al Valor Agregado**Aplicación de IVA en retornos de exportación**

- 5.2.1.** Para los efectos del artículo 103, primer párrafo de la Ley, el retorno al país de mercancías exportadas definitivamente, se entenderá efectuado en los términos del citado artículo, cumpliendo con el artículo 46 del Reglamento de la Ley del IVA.

Ley 103, Reglamento de la Ley del IVA 46

Importación de mercancía donada

- 5.2.2.** Para los efectos del artículo 61, fracciones IX, XVI y XVII de la Ley, de la importación de bienes donados por residentes en el extranjero, las personas autorizadas para recibir donativos deducibles en términos de la Ley del ISR, son las autorizadas conforme a dicha Ley y la RMF.

Ley 61, Ley de ISR 82, Reglamento 109, 164, RMF 3.10.2.1.

Mercancías no sujetas al pago del IVA (Anexo 27)

- 5.2.3.** Para los efectos de los artículos 2o.-A, fracción I y 25, fracción III de la Ley del IVA, las mercancías que conforme a la Ley del IVA no están sujetas al pago de dicho impuesto en su importación, serán entre otras, las contenidas en el Anexo 27.

Cuando en el Anexo 27 no se encuentre comprendida la fracción arancelaria y, en su caso, el NICO en el que se clasifica la mercancía a importar y los importadores consideren que por la importación de dicha mercancía no se está obligado al pago del IVA, estos podrán formular consulta en términos de la regla 4.4.4. de la RMF.

Ley del IVA 2-A, 25, RGCE Anexo 27, RMF 4.4.4.

Enajenación de mercancías que se consideran exportadas

- 5.2.4.** Para los efectos de los artículos 9o., fracción IX y 29, fracción I de la Ley del IVA, la enajenación de mercancías autorizadas en los programas respectivos que se realice conforme a los supuestos que se señalan en la presente regla, se considerarán exportadas siempre que se efectúen con pedimento conforme al procedimiento señalado en la regla 4.3.21.:

- I. La enajenación que se efectúe entre residentes en el extranjero de mercancías importadas temporalmente por una empresa con Programa IMMEX, cuya entrega material se efectúe en el territorio nacional a otra empresa con Programa IMMEX, a empresas de la industria automotriz terminal o manufacturera de vehículos de autotransporte o de autopartes para su introducción a depósito fiscal.
- II. La enajenación de mercancías importadas temporalmente que efectúen las empresas con Programa IMMEX a residentes en el extranjero, cuya entrega material se efectúe en territorio nacional a otras empresas con Programa IMMEX o a empresas de la industria automotriz terminal o manufacturera de vehículos de autotransporte o de autopartes para su introducción a depósito fiscal.

Ley del IVA 9, 29, CFF 14, RGCE 4.3.21.

Enajenación o transferencia de mercancías que se consideran exportadas

- 5.2.5.** Para los efectos del artículo 8 del Decreto IMMEX, en relación con el artículo 29, fracción I de la Ley del IVA, las enajenaciones o transferencias de mercancías que se realicen conforme a los supuestos que se señalan en la presente regla, se considerarán exportadas siempre que se efectúen mediante pedimento y se cumpla con el procedimiento establecido en la regla 4.3.21.:

- I. La transferencia, incluso por enajenación, de las mercancías que hubieran importado temporalmente las empresas con Programa IMMEX a otras empresas con Programa IMMEX o ECEX, o a personas que cuenten con autorización para destinar mercancías al régimen de recinto fiscalizado estratégico;
- II. La enajenación de mercancías que realicen los proveedores nacionales a residentes en el extranjero, de mercancías nacionales o importadas en forma definitiva, cuya entrega material se efectúe en territorio nacional a empresas con Programa IMMEX siempre que se trate de las autorizadas en sus programas respectivos o a empresas de la industria automotriz terminal o manufacturera de vehículos de autotransporte o de autopartes para su introducción a depósito fiscal, o a personas que cuenten con autorización para destinar mercancías al régimen de recinto fiscalizado estratégico, o

- III. La enajenación de mercancías extranjeras que realicen las personas que cuenten con autorización para destinar mercancías al régimen de recinto fiscalizado estratégico a empresas con Programa IMMEX, siempre que se trate de las autorizadas en sus programas respectivos; o a empresas de la industria automotriz terminal o manufacturera de vehículos de autotransporte o de autopartes para su introducción a depósito fiscal.

Cuando no se cumpla con lo establecido en la regla 4.3.21., se tendrán por no retornadas o no exportadas las mercancías descritas en el pedimento de retorno o de exportación virtual. La empresa con Programa IMMEX o persona que cuenta con autorización para destinar mercancías al régimen de recinto fiscalizado estratégico que haya efectuado la transferencia, será responsable por el pago de las contribuciones y sus accesorios, por las mercancías que conforme a este párrafo no se consideren retornadas. Para estos efectos, podrá existir discrepancia entre el valor precio pagado o valor comercial, según corresponda, declarado en el pedimento de importación temporal o de introducción a depósito fiscal o a recinto fiscalizado estratégico y el de retorno, siempre que el valor declarado en el pedimento de importación temporal o de introducción a depósito fiscal o a recinto fiscalizado estratégico sea mayor al que se declare en el pedimento de retorno.

Tratándose de proveedores nacionales, que hubiesen obtenido la devolución o efectuado el acreditamiento del IVA con motivo de la exportación de las mercancías que conforme a este párrafo no se consideren exportadas, deberán efectuar el reintegro del IVA correspondiente.

Ley 108, 119, 135-A, Ley del IVA 29, Decreto IMMEX 8, RGCE 4.3.21.

Requisitos de los CFDI o documentos equivalentes en transferencia de mercancías

- 5.2.6. Para los efectos de las reglas 5.2.4. y 5.2.5., el enajenante deberá incorporar en el complemento de "Leyendas fiscales" del CFDI o anotar en el documento equivalente que expida, el número de Programa IMMEX o el número de autorización, en el caso de las personas que cuentan con autorización para destinar mercancías al régimen de recinto fiscalizado estratégico, así como el del adquirente, para cuyo efecto el adquirente deberá entregar previamente al enajenante, copia de la autorización del Programa IMMEX o ECEX o de la autorización para realizar operaciones de ensamble y fabricación de vehículos bajo el régimen de depósito fiscal.

En el caso de enajenaciones a un residente en el extranjero con entrega material de las mercancías en territorio nacional a una empresa con Programa IMMEX o a empresas de la industria automotriz terminal o manufacturera de vehículos de autotransporte o de autopartes para su introducción a depósito fiscal, deberán incorporar en el complemento de "Leyendas fiscales" del CFDI o anotar en el documento equivalente que se expida, los números de registro de la empresa que recibe las mercancías, conforme al párrafo anterior y declarar que dicha operación se efectúa en los términos de la reglas 5.2.4. y 5.2.5., según corresponda.

Las enajenaciones efectuadas por residentes en el extranjero deberán estar amparadas con el documento equivalente que cumpla con la regla 3.1.8.

Ley 108, CFF 29, 29-A, RGCE 3.1.8., 5.2.4., 5.2.5.

Desistimiento de las exportaciones indirectas

- 5.2.7. Para los efectos de los artículos 93 de la Ley y 139 del Reglamento, las empresas con Programa IMMEX; proveedores nacionales; o personas que cuenten con autorización para destinar mercancías al régimen de recinto fiscalizado estratégico, que reciban la devolución de mercancías que se hubieran transferido con pedimentos en los términos del procedimiento de la regla 4.3.21., podrán:

- I. Tratándose de empresas con Programa IMMEX y de personas que cuenten con autorización para destinar mercancías al régimen de recinto fiscalizado estratégico, tramitar un pedimento de importación temporal o de introducción al régimen de recinto fiscalizado estratégico, y la empresa que devuelve las mercancías, el respectivo pedimento de retorno o de extracción de depósito fiscal, cumpliendo con la regla 4.3.21., sin que se requiera la presentación física de las mercancías.
- II. Tratándose de proveedores nacionales que reciban la devolución de las mercancías, deberán tramitar un pedimento de desistimiento del régimen de exportación definitiva, anexando al pedimento copia del documento con que se acredite el ajuste en el acreditamiento del IVA, en caso de que el contribuyente hubiere obtenido la

devolución, o efectuado el acreditamiento de los saldos a favor declarados con motivo de la exportación, o en su caso, el documento con el que se acredite el reintegro del IGI en los términos del “Decreto que establece la devolución de impuestos de importación a los exportadores”, publicado en el DOF el 11 de mayo de 1995 y sus posteriores modificaciones, y la empresa que devuelve las mercancías, su respectivo pedimento de desistimiento del régimen de importación temporal o de depósito fiscal. Ambos pedimentos deberán tramitarse en la misma fecha, sin que se requiera la presentación física de las mercancías. Al tramitar el pedimento de desistimiento del régimen de importación temporal o de depósito fiscal, se deberá asentar el número, fecha y clave del pedimento pagado que ampare el desistimiento del régimen de exportación definitiva por parte del proveedor nacional que recibe la devolución de las mercancías.

Ley 93, Reglamento 139, “Decreto que establece la devolución de impuestos de importación a los exportadores”, RGCE 4.3.21.

Supuestos de exportación en operaciones de submaquila

5.2.8. Para los efectos de los artículos 112 de la Ley, 169 del Reglamento y 21 y 22 del Decreto IMMEX, en relación con el artículo 29, fracción IV, inciso b) de la Ley del IVA, las empresas que lleven a cabo una operación de submanufactura o submaquila, podrán considerar exportación de servicios, la prestación del servicio de submanufactura o submaquila, en la proporción en la que los bienes objeto de submanufactura o submaquila fueron exportados por la empresa con Programa IMMEX que contrató el servicio, siempre que la empresa con Programa IMMEX hubiera presentado el aviso a que se refiere la regla 4.3.7.

En este caso, la empresa con Programa IMMEX deberá proporcionar a la empresa que le realiza el servicio de submanufactura o submaquila el modelo M1.10. “Reporte de exportaciones de operaciones de submanufactura o submaquila”, contenido en el Anexo 1.

La proporción se obtendrá dividiendo el número de unidades retornadas y transferidas por la empresa con Programa IMMEX en el semestre inmediato anterior que corresponda a las mercancías por las que se realizó el servicio de submanufactura o submaquila, entre el número total de las unidades por las que se realizó el servicio de submanufactura o submaquila en el mismo periodo. Los semestres comprenderán los meses de enero a junio y de julio a diciembre de cada año de calendario.

Cuando la empresa que presta los servicios de submanufactura o submaquila no cuente con el modelo M1.10. “Reporte de exportaciones de operaciones de submanufactura o submaquila”, contenido en el Anexo 1, al momento de emitir la factura correspondiente, se considerará que los bienes objeto de la operación no fueron retornados o transferidos y, por lo tanto, no se podrá considerar a dicha operación de submanufactura o submaquila como exportación de servicios.

Las empresas con Programa IMMEX que, en el último reporte anual a que se refiere el artículo 25 del Decreto IMMEX, hubieran determinado como porcentaje de exportaciones un 100%, podrán proporcionar copia de dicho reporte a la empresa que realiza el servicio de submaquila en lugar del modelo M1.10. “Reporte de exportaciones de operaciones de submanufactura o submaquila”, contenido en el Anexo 1, a que se refiere la presente regla.

Ley 105, 108, 112, Ley del IVA 29, Decreto IMMEX 21, 22, 25, Reglamento 169, RGCE 1.2.1., 4.3.7., Anexo 1

Exportaciones indirectas para el régimen establecido en el artículo 135 de la Ley

5.2.9. Para los efectos del artículo 135 de la Ley y de la regla 4.7.1., en relación con el artículo 29 de la Ley del IVA, las personas residentes en el país que enajenen mercancías a las empresas que cuenten con autorización para realizar la elaboración, transformación o reparación de mercancías en recintos fiscalizados o las que enajenen a residentes en el extranjero cuando la entrega material se efectúe en territorio nacional a las citadas empresas, se considerarán exportadas dichas mercancías, siempre que presenten simultáneamente en la misma aduana el pedimento de exportación y el pedimento por el que se destinen las mercancías al régimen de elaboración, transformación o reparación en recintos fiscalizados.

En el caso de las personas señaladas en el párrafo anterior, podrán presentar en forma mensual los pedimentos de importación y exportación siempre que correspondan únicamente a operaciones celebradas durante el mes de calendario inmediato anterior, entre una misma empresa autorizada y un mismo proveedor.

Ley 135, Ley del IVA 29, RGCE 4.7.1.

Capítulo 5.3. Impuesto Especial sobre Producción y Servicios

Colocación de marbetes o precintos en depósito fiscal

- 5.3.1.** Para los efectos del artículo 19, fracción V de la Ley del IEPS, los contribuyentes que importen las bebidas alcohólicas podrán adherir los marbetes o precintos correspondientes en un almacén general de depósito autorizado para tales efectos, cuando acrediten ante el almacén que le expida la carta de cupo y ante la aduana correspondiente, que están inscritos en el Padrón de Contribuyentes de Bebidas Alcohólicas y acrediten el pago de los derechos por concepto de marbetes o precintos conforme lo establecen los artículos 53-K y 53-L de la LFD.

Los importadores deberán acreditar a los almacenes generales de depósito autorizados, previamente a la internación de los bienes a que se refiere la presente regla, el haber efectuado el pago de derechos por concepto de marbetes o precintos.

No se considerará aplicable el artículo 105, fracción IX del CFF, a los contribuyentes que, cumpliendo con lo señalado en el párrafo anterior, retiren de la aduana los envases que contengan bebidas alcohólicas para depositarlos en un almacén general de depósito autorizado, en el cual adherirán los marbetes o precintos a dichos envases.

Ley 119, 144, LFD 53-K, 53-L, Ley del IEPS 19, CFF 105, RMF Anexo 4

Marbetes o precintos robados, perdidos o deteriorados

- 5.3.2.** Para los efectos del artículo 19, fracción V de la Ley del IEPS, en caso de robo, pérdida o deterioro de los marbetes o precintos destinados a su colocación en la mercancía a importar o importada, el contribuyente deberá observar la regla 5.2.11. de la RMF.

Ley del IEPS 19, CFF 105, RMF 5.2.11.

Capítulo 5.4. Impuesto sobre Automóviles Nuevos

Aplicación del ISAN en importaciones

- 5.4.1.** Para los efectos de los artículos 1o., fracción II y 5o., inciso a) de la Ley del ISAN, también se encuentran comprendidos en dichos supuestos las importaciones definitivas a territorio nacional de vehículos como los siguientes: los automóviles de turismo y otros concebidos principalmente para el transporte de personas, incluidos los de tipo familiar ("break" o "station wagon"); los de carreras y los especiales para el transporte de personas en terrenos de golf.

Ley 96, Ley del ISAN 1, 5

Capítulo 5.5. Impuesto sobre la Renta

Deducción de mermas, desperdicios y refacciones

- 5.5.1.** Para los efectos de los artículos 27, fracción XIV y 147, fracción XII de la Ley del ISR, cuando se trate de desperdicios, estos serán deducibles hasta que los mismos sean retornados, destruidos, donados o destinados al régimen de importación definitiva, tratándose de mermas cuando estas sean consumidas.

Tratándose de refacciones, herramientas y accesorios importados al amparo de un Programa IMMEX, que se utilicen en el proceso productivo, se podrán deducir en el momento en que se efectúe la importación temporal.

Para los efectos de la presente regla y de los artículos 106, cuarto párrafo de la Ley y 163 del Reglamento, las mercancías destinadas al mantenimiento y reparación de los bienes importados temporalmente al amparo del artículo 106, fracciones V y VI de la Ley, siempre que no se incorporen a los automóviles o camiones de las casas móviles, podrán ser deducidas hasta que las mercancías reemplazadas por estas sean retornadas al extranjero, destruidas o importadas en forma definitiva.

Ley 106, 108, 109, Ley del ISR 27, 147, Reglamento 163, 171

Título 6. Actos Posteriores al Despacho

Capítulo 6.1. Rectificación de pedimentos

Rectificación de pedimentos

6.1.1. Para los efectos de los artículos 89 de la Ley y 137 del Reglamento, los importadores y exportadores podrán rectificar los datos contenidos en el pedimento, antes de activar el mecanismo de selección automatizado.

Una vez activado el mecanismo de selección automatizado, los importadores y exportadores podrán rectificar el pedimento por errores administrativos o menores, salvo lo dispuesto en el siguiente párrafo.

Los importadores y exportadores deberán solicitar autorización por única ocasión, para efectuar la rectificación ante la ACAJACE o cuando las disposiciones prevean la rectificación requiriendo autorización previa a la conclusión del despacho aduanero, ante la DGOA, de los datos contenidos en los pedimentos o pedimentos consolidados, siempre que:

- I. El interesado haya generado un pago de lo indebido y en el pedimento conste el pago en efectivo, conforme al apéndice 13, contenido en el Anexo 22, con excepción de aquellos que deriven de la aplicación de:
 - a) Preferencias arancelarias emanadas de Acuerdos, Convenios o en los tratados de libre comercio de los que el Estado mexicano sea Parte y se encuentren en vigor.
 - b) Aranceles de un PROSEC, siempre que a la fecha de la operación original el importador hubiese contado con la autorización del Programa respectivo, para el sector de que se trate.
 - c) Una nueva tasa de la TIGIE, incluso cuando esta derive por la modificación de la fracción arancelaria.
 - d) El artículo 47, quinto párrafo de la Ley.
 - e) El arancel preferencial otorgado al amparo de un cupo, siempre que la rectificación se efectúe dentro de la vigencia del respectivo cupo.
 - f) Una resolución final emitida por la SE, en materia de prácticas desleales de comercio internacional, en la que se determine que una cuota compensatoria ha sido revocada, o bien, que la mercancía de que se trate no fue materia de la respectiva investigación.
 - g) Un contrato en donde se desprenda que el precio final se podrá definir con datos que se conocerán con posterioridad a la importación de hidrocarburos, productos petrolíferos, productos petroquímicos, azufre y cualesquiera otras mercancías contenidas en el Anexo 14.
- II. Se solicite cambiar el régimen aduanero de las mercancías.
- III. Se trate de datos de identificación de vehículos, que cuenten con NIV y se clasifiquen en las subpartidas 8703.21, 8703.22, 8703.23, 8703.24, 8703.31, 8703.32, 8703.33, 8703.90, 8704.21, 8704.22, 8704.23, 8704.31 y 8704.32.

Para tales efectos, según corresponda, se presentará solicitud en los términos de la regla 1.2.2., primer párrafo ante la DGOA, o bien, utilizando el formato A8 "Autorización de rectificación de pedimentos", contenido en el Anexo 1, ante la ACAJACE, acompañando los documentos que sustenten el error o la justificación de la petición, en un dispositivo de almacenamiento para cualquier equipo electrónico.

El solicitante deberá estar al corriente en el cumplimiento de sus obligaciones fiscales, no encontrarse publicado en los listados a que se refieren los artículos 69, con excepción de la fracción VI de dicho precepto y 69-B, cuarto párrafo del CFF, contar con domicilio localizado en el RFC, contar con buzón tributario y que no se le haya emitido y notificado la resolución que determine que emite falsos comprobantes fiscales, en términos del artículo 49 Bis del CFF.

La autoridad podrá requerir al solicitante información o documentación relacionada al trámite, otorgando un plazo de diez días para su desahogo, contados a partir del día siguiente a la fecha en que surte efectos su notificación, en caso de no atender el requerimiento mencionado se tendrá por no presentada la solicitud.

La autorización establecida en la presente regla es aplicable, siempre que el supuesto no se ubique en alguno de los procedimientos específicos de rectificación establecidos en otras reglas, incluso los que prevean beneficios administrativos.

Ley 47, 89, CFF 17-K, 49 Bis, 69, 69-B, LIGIE 1, Capítulo 87, Reglamento 137, 138, RGCE 1.2.1., 1.2.2., Anexos 1, 14 y 22

Rectificación de pedimentos en el RFC

6.1.2. Para los efectos de los artículos 89 de la Ley y 137 del Reglamento, se podrá rectificar por única vez la clave en el RFC del importador o exportador declarado en el pedimento, siempre que:

- I. Se haya modificado la clave del RFC como consecuencia de un cambio de denominación o razón social y se presente ante la aduana copia del aviso presentado conforme a las disposiciones aplicables del CFF.
- II. Se haya cancelado la clave en el RFC del importador o exportador asentado en el pedimento, como consecuencia de operaciones de fusión o escisión y se presente ante la aduana copia de los avisos correspondientes, presentados conforme a las disposiciones aplicables al CFF.
- III. Se haya asentado por error en el pedimento respectivo la clave en el RFC de un importador o exportador diferente al que le encomendó el despacho de la mercancía, siempre que se compruebe ante la aduana lo siguiente:
 - a) Que previo al despacho de la mercancía, hayan contado con el documento para comprobar el encargo que se les confirió para llevar a cabo tal despacho, de conformidad con el artículo 162, fracción VII de la Ley.
 - b) Que la documentación a que se refiere el artículo 36-A, fracciones I y II de la Ley, se encuentre a nombre de la persona que les encomendó el despacho de la mercancía.
 - c) Que el agente aduanal, agencia aduanal o apoderado aduanal hayan efectuado despachos para los contribuyentes involucrados, excepto que se trate del primer despacho efectuado a nombre del importador o exportador por el que se cometió el error.
 - d) Que, al momento de haber efectuado el despacho de la mercancía, tanto la persona que les encomendó el despacho de la mercancía como la persona a nombre de la cual se emitió el pedimento, estén inscritos en el Padrón de Importadores o, en su caso, cuenten con la autorización a que se refiere la regla 1.3.6., para importar mercancías sin estar inscritos en dicho padrón. Lo señalado en el presente inciso, no será aplicable cuando se trate de importaciones efectuadas al amparo de la regla 1.3.1., o de exportaciones.
 - e) Que no resulte lesionado el interés fiscal y que se haya cumplido correctamente con las formalidades del despacho de la mercancía.

La rectificación a que se refiere esta fracción, deberá efectuarse a más tardar el 31 de marzo del ejercicio fiscal inmediato posterior a aquel, en que se presentó el pedimento original al mecanismo de selección automatizado y sólo se podrá efectuar la rectificación para señalar la clave en el RFC y, en su caso, el nombre y domicilio de la persona que encomendó el despacho de la mercancía.

- IV. Se haya asentado incorrectamente la clave en el RFC por errores mecanográficos hasta un máximo de tres caracteres, siempre que se compruebe ante la aduana que efectivamente se trata de un error mecanográfico, con la documentación que acredite su RFC.

Se deberá señalar en el campo de observaciones del pedimento de rectificación, el motivo por el que se está realizando el cambio de la clave en el RFC de conformidad con la presente regla.

En ningún caso procederá la rectificación del pedimento, si el mecanismo de selección automatizado determina que debe practicarse el reconocimiento aduanero y hasta que este hubiera sido concluido. Igualmente, no será aplicable dicha rectificación durante el ejercicio de las facultades de comprobación.

Adicionalmente, se podrá rectificar el nombre y domicilio del importador o exportador declarado en el pedimento original, únicamente si la rectificación de estos datos se efectúa en forma simultánea a la clave en el RFC, de lo contrario ya no procederá la rectificación de los mismos.

Ley 36-A, 59, 89, 162, Reglamento 137, RGCE 1.3.1., 1.3.6., Anexo 22

Rectificación de pedimentos en acuerdo conclusivo

- 6.1.3.** Para los efectos del artículo 89, penúltimo párrafo de la Ley, los contribuyentes que se encuentren sujetos al ejercicio de las facultades de comprobación contempladas en el artículo 42, fracciones II, III, y IX del CFF, podrán rectificar los datos omitidos y/o inexactos asentados en sus pedimentos siempre que se haya solicitado la adopción de un acuerdo conclusivo y presenten el aviso correspondiente, de conformidad con la ficha de trámite 117/LA "Aviso para la rectificación de pedimentos derivado de la adopción de un acuerdo conclusivo", contenida en el Anexo 2.

Ley 89, CFF 42, 69-C, Reglamento 137, RGCE 1.2.2., Anexo 2

Rectificación para solicitar trato arancelario preferencial después de la importación de mercancías

- 6.1.4.** Para los efectos de los artículos 36-A, fracción I, inciso d), 89 y 89 bis de la Ley, cuando posterior al despacho aduanero se rectifique el pedimento con la finalidad de solicitar el trato arancelario preferencial de mercancías originarias de conformidad con los acuerdos comerciales o tratados de libre comercio de los que el Estado mexicano sea Parte y se encuentren en vigor, además de indicar en el bloque de identificadores la clave que corresponda conforme al apéndice 8, contenido en el Anexo 22, se deberá anexar al pedimento conforme lo señalado en la regla 3.1.31., la prueba de origen, la certificación de origen o el certificado de origen válido y vigente correspondiente.

Ley 36-A, 89, 89 bis, RGCE 3.1.31., Anexo 22

Capítulo 6.2. Declaraciones complementarias

Pago anual por contribuciones aduanales pendientes

- 6.2.1.** Para los efectos de los artículos 36 y 64, primer párrafo de la Ley, para ajustar el valor en aduana asentado en los pedimentos de importación definitiva tramitados durante un ejercicio fiscal, para lo cual se podrá realizar un pedimento global complementario del ejercicio fiscal al que correspondan, siempre que no existan saldos a favor de contribuciones de comercio exterior y se realice lo siguiente:

- I. En el campo del bloque "Descargos", contenido en el Anexo 22, se deberán asentar los pedimentos objeto del ajuste y se señalarán los datos de los documentos que originan el mismo.
- II. Cuando existan contribuciones o aprovechamientos a pagar, deberán ser actualizados de conformidad con el artículo 17-A del CFF, desde la fecha de los pedimentos de importación definitiva y hasta que se efectúe el pago.
- III. Se paguen los recargos correspondientes calculados desde la fecha de los pedimentos de importación definitiva, en su caso.

No obstante lo anterior, si derivado de las facultades de comprobación, la autoridad aduanera detecta irregularidades en el valor en aduana declarado en los pedimentos de importación definitiva, podrá aplicar este beneficio siempre que el contribuyente informe por escrito a la autoridad que inició el acto de fiscalización, su voluntad de efectuar el pedimento global complementario, pague la multa establecida en el artículo 185, fracción II de la Ley, por cada pedimento y se cumpla con los requisitos señalados en la presente regla.

Para efectos del párrafo anterior, el escrito deberá presentarse, en el caso de visita domiciliaria, hasta antes de que se emita el acta final y en revisiones de gabinete, hasta antes de que se emita el oficio de observaciones.

Una vez presentado el escrito, el contribuyente contará con un plazo de diez días para presentar el pedimento global complementario y acreditar que cumplió con los requisitos antes señalados.

Lo señalado en la presente regla será aplicable a las empresas con Programa IMMEX en sus pedimentos de importación temporal.

Ley 36, 64, 184, 185, CFF 17-A, 21, RGCE Anexo 22

Ajuste al valor comercial de las mercancías en exportación

6.2.2. Para los efectos de los artículos 36 y 79 de la Ley, para ajustar el valor comercial asentado en los pedimentos de exportación definitiva tramitados durante un ejercicio fiscal, se podrá realizar un pedimento global complementario, antes de la presentación de la declaración anual de dicho ejercicio o con motivo de la declaración complementaria, siempre que no existan saldos a favor de contribuciones de comercio exterior, conforme a lo siguiente:

- I. Se realizará de acuerdo al siguiente procedimiento:
 - a) En el campo bloque "Descargos", contenido en el Anexo 22, se deberán asentar los pedimentos objeto del ajuste y se señalarán los datos de los documentos que originan el mismo.
 - b) En su caso se pague la diferencia de contribuciones, actualizadas de conformidad con el artículo 17-A del CFF, desde la fecha de los pedimentos de exportación definitiva y hasta que se efectúe el pago.
 - c) En su caso se paguen los recargos correspondientes calculados desde la fecha de los pedimentos de exportación definitiva.
- II. Si derivado de las facultades de comprobación, la autoridad aduanera detecta irregularidades en el valor comercial declarado en los pedimentos de exportación definitiva, podrá aplicar este beneficio siempre que el contribuyente informe por escrito a la autoridad que inició el acto de fiscalización, su voluntad de efectuar el pedimento global complementario, pague la multa establecida en el artículo 185, fracción II de la Ley, por cada pedimento y cumpla con los requisitos señalados en la presente regla, el escrito deberá presentarse:
 - a) En el caso de visita domiciliaria, hasta antes de que se emita el acta final.
 - b) En revisiones de gabinete, hasta antes de que se emita el oficio de observaciones.

Una vez presentado el escrito, el contribuyente contará con un plazo de diez días para presentar el pedimento global complementario y acreditar que cumplió con los requisitos antes señalados.

Ley 36, 79, 102, 184, 185, CFF 17-A, 21, RGCE Anexo 22

Acuerdo conclusivo en PAMA

6.2.3. Para los efectos del artículo 69-C del CFF, los contribuyentes sujetos a un PAMA, derivado de las facultades establecidas en el artículo 42, fracción III del CFF, que no estén de acuerdo con los hechos u omisiones asentados en el acta de inicio del PAMA, que puedan entrañar incumplimiento de las disposiciones fiscales y aduaneras, podrán optar por solicitar la adopción de un acuerdo conclusivo. Dicho acuerdo podrá versar sobre uno o varios de los hechos u omisiones consignados, y será definitivo en cuanto al hecho u omisión sobre el que verse.

La adopción de un acuerdo conclusivo, se podrá solicitar en cualquier momento a partir del inicio de las facultades establecidas en el artículo 42, fracción III del CFF y hasta dentro de los veinte días siguientes a aquel en que surta efectos la notificación del acta de embargo e inicio del PAMA.

El procedimiento de un acuerdo conclusivo suspende el plazo a que se refiere el artículo 155 de la Ley, a partir de que el contribuyente presente ante la PRODECON la solicitud de un acuerdo conclusivo y hasta que se notifique a la autoridad revisora la conclusión.

Para efectos de la presente regla, se estará al procedimiento establecido en el Título III, Capítulo II del CFF.

Ley 150, 155, CFF 42, 69-C, 69-D, 69-E, 69-F, 69-G, 69-H

Capítulo 6.3 Procedimientos de verificación de origen

Verificación de origen

- 6.3.1.** Para los efectos del artículo 144, fracción XXV de la Ley, en el trámite de los procedimientos de verificación de origen establecidos en los acuerdos comerciales y en los tratados de libre comercio de los que el Estado mexicano sea Parte y se encuentren en vigor, las autoridades aduaneras notificarán a los importadores de las mercancías objeto de verificación de origen, en términos del artículo 134 del CFF, solo para efectos de su conocimiento, el inicio del procedimiento de verificación a los productores o exportadores de que se trate, o ambos, la intención de negar trato arancelario preferencial, en su caso, así como la resolución que determine sobre el origen de las mercancías y el trato arancelario preferencial a las mercancías objeto del procedimiento.

Ley 144, CFF 134

Título 7. Esquema Integral de Certificación

Capítulo 7.1. Disposiciones Generales

Requisitos generales para la obtención del Registro en el Esquema de Certificación de Empresas

- 7.1.1.** Para los efectos de los artículos 28-A, primer párrafo de la Ley del IVA, 15-A, primer párrafo de la Ley del IEPS y 100-A de la Ley, los interesados en obtener el Registro en el Esquema de Certificación de Empresas bajo las modalidades de IVA e IEPS, Comercializadora e Importadora, Operador Económico Autorizado y Socio Comercial Certificado, deberán cumplir con los siguientes requisitos:

- I. Para el caso de las personas morales, deberán estar constituidas conforme a la legislación mexicana.
- II. Estar al corriente en el cumplimiento de sus obligaciones fiscales y aduaneras; asimismo haber autorizado al SAT para hacer pública la opinión positiva sobre el cumplimiento de obligaciones fiscales en términos de la regla 2.1.24. de la RMF.
- III. Tener personal para realizar el proceso productivo o prestar el servicio, según corresponda, registrado ante el IMSS; cumplir con el pago de cuotas obrero patronales y cumplir con la obligación de retener y enterar el ISR de los trabajadores.
En caso de subcontratar servicios especializados o la ejecución de obras especializadas, cumplir con lo establecido en el artículo 27, fracción V, tercer párrafo de la Ley del ISR.
- IV. No encontrarse en los listados de empresas publicadas por el SAT, a que se refieren los artículos:
 - a) 69 del CFF, con excepción de la fracción VI;
 - b) 69-B, cuarto párrafo del CFF; o
 - c) 69-B Bis, noveno párrafo del CFF.
- V. Contar con certificados de sellos digitales vigentes, así como no encontrarse en alguno de los supuestos del artículo 17-H Bis del CFF, durante los últimos doce meses, contados a partir de la fecha de presentación de la solicitud.
- VI. Tener registrados ante el SAT todos los domicilios en los que realicen actividades vinculadas con el Programa de maquila o exportación o utilicen para el desarrollo de sus actividades económicas y de comercio exterior, en términos de los artículos 27, apartado B, fracciones II y III del CFF y 29, fracción VIII del Reglamento del CFF.
- VII. Contar con un medio de contacto actualizado para efectos del buzón tributario, en términos del artículo 17-K, penúltimo párrafo del CFF.
- VIII. No encontrarse suspendida en el Padrón de Importadores o en el Padrón de Importadores de Sectores Específicos o Padrón de Exportadores Sectorial.
- IX. Permitir en todo momento el acceso al personal de la AGACE a la visita de inspección inicial o inspecciones de supervisión sobre el cumplimiento de los requisitos y obligaciones derivados de la autorización bajo la cual se realizan las operaciones de comercio exterior.

- X. Contar con clientes y proveedores en el extranjero, directa o indirectamente vinculados con el régimen aduanero con el que se solicita el Registro en el Esquema de Certificación de Empresas y con los que hayan realizado operaciones de comercio exterior durante los últimos doce meses, contados a partir de la fecha de presentación de la solicitud.
- XI. En su caso, contar con proveedores de insumos adquiridos en territorio nacional, vinculados al proceso bajo el régimen que está solicitando el Registro en el Esquema de Certificación de Empresas, durante los últimos seis meses, contados a partir de la fecha de presentación de la solicitud.
- XII. Contar con el legal uso o goce del inmueble o inmuebles en donde se llevan a cabo los procesos productivos o la prestación de servicios según se trate, en el que se establezca un plazo forzoso de al menos un año de vigencia y que aún tenga una vigencia de por lo menos ocho meses contados a partir de la fecha de presentación de la solicitud.
- XIII. No haber interpuesto por parte del SAT, querrela o denuncia penal en contra de socios, accionistas, representante legal o integrantes de la administración de la empresa solicitante o, en su caso, declaratoria de perjuicio; durante los últimos tres años anteriores a la presentación de la solicitud.
- XIV. Llevar el control de inventarios de conformidad con el artículo 59, fracción I de la Ley, en términos del Anexo 24, apartado C.
- XV. Llevar la contabilidad en medios electrónicos e ingresarla mensualmente a través del portal del SAT, de conformidad con el artículo 28, fracciones III y IV del CFF y las reglas 2.8.1.5. y 2.8.1.6. de la RMF.
- XVI. Los socios o accionistas, según corresponda, representante legal con facultad para actos de dominio e integrantes de la administración, de conformidad con la constitución de la empresa solicitante, se encuentren al corriente en el cumplimiento de sus obligaciones fiscales.
- XVII. Que sus socios o accionistas, según corresponda, representantes legales con facultad para actos de dominio e integrantes de la administración, no se encuentren vinculados con alguna empresa a la que se le hubiere cancelado su Registro en el Esquema de Certificación de Empresas, de conformidad con la regla 7.2.4., apartado A, fracciones V, VI y VII y apartado B, fracciones II, III y V y/o la regla 7.2.5., fracciones VI, VII y XI.
- XVIII. Que ninguno de sus socios, haya sido condenado por la comisión de delitos que ameriten pena corporal.
- XIX. No tener sanciones administrativas por la importación o exportación de mercancías.
- XX. Haber realizado el pago del derecho a que se refiere el artículo 40, inciso m) de la LFD, en relación con el Anexo 4 "Cantidades actualizadas establecidas en la LFD para 2026" de la RMF vigente a la fecha de presentación de la solicitud del registro.
- XXI. No se le haya emitido y notificado la resolución que determine que emite falsos comprobantes fiscales, en términos del artículo 49 Bis del CFF.

Los interesados podrán solicitar de manera simultánea el Registro en el Esquema de Certificación de Empresas bajo la modalidad de IVA e IEPS y Operador Económico Autorizado en cualquiera de sus rubros, acreditando los requisitos establecidos en la presente regla, los cuales cubrirán ambas modalidades, salvo el pago de derechos, el cual debe realizarse por cada modalidad.

Las empresas que cuenten con Registro en el Esquema de Certificación de Empresas, modalidad de IVA e IEPS o modalidad de Operador Económico Autorizado, interesadas en obtener el mencionado registro en aquella modalidad en la que no se encuentre autorizada, podrán tener por acreditados los requisitos establecidos en la presente regla, siempre y cuando continúen cumpliendo los mismos.

Ley 59, 100-A, Ley del IVA 28-A, Ley del IEPS 15-A, LFD 40, Ley del ISR 27, CFF 17-K, 17-H Bis, 27, 28, 49 Bis, 69, 69-B, 69-B Bis, 134 Reglamento del CFF 29, RGCE 7.2.4., 7.2.5., RMF 2.1.24., 2.8.1.5., 2.8.1.6., Anexos 4 y 24

Requisitos específicos para la obtención del Registro en el Esquema de Certificación de Empresas, modalidad de IVA e IEPS, rubro A

7.1.2. Para los efectos de los artículos 28-A, primer párrafo de la Ley del IVA y 15-A, primer párrafo de la Ley del IEPS, los interesados que pretendan obtener el Registro en el Esquema de Certificación de Empresas bajo, la modalidad de IVA e IEPS, además de los requisitos establecidos en la regla 7.1.1., con excepción de lo señalado en las fracciones XVIII y XIX, deberán cumplir con lo siguiente:

- I. Presentar la solicitud correspondiente de conformidad con la ficha de trámite 61/LA "Solicitud para la inscripción en el Registro del Esquema de Certificación de Empresas y aviso para su renovación" contenida en el Anexo 2.
- II. Tener registrados ante el IMSS al menos diez trabajadores y realizar el pago de la totalidad de cuotas obrero patronales.
- III. Acreditar que cuenta con inversión en territorio nacional.
- IV. En caso de haber contado previamente con el Registro en el Esquema de Certificación de Empresas, modalidad de IVA e IEPS o haber garantizado el interés fiscal de IVA e IEPS, estar al corriente en el cumplimiento de las obligaciones relativas al Anexo 30.
- V. Que sus proveedores no se encuentren en el listado de empresas publicadas por el SAT en términos de los artículos 49 Bis, fracción X o 69-B, cuarto párrafo del CFF.
- VI. No se le haya emitido y notificado la resolución que determine que emite falsos comprobantes fiscales, en términos del artículo 49 Bis del CFF.

Adicionalmente, deberán cumplir con lo siguiente:

- A. Los contribuyentes que operen bajo el régimen de importación temporal a través de un Programa IMMEX autorizado por la SE, deberán:
 - I. Contar con Programa IMMEX vigente.
 - II. Contar con la infraestructura necesaria para realizar la operación del Programa IMMEX, el proceso industrial o de servicios de conformidad con la modalidad de su Programa, para lo cual la autoridad aduanera podrá realizar en todo momento, inspecciones en los domicilios o establecimientos en los que se realizan operaciones.
 - III. Haber importado temporalmente mercancías al amparo de su Programa IMMEX y retornarlas, durante los últimos doce meses, de conformidad con lo siguiente:
 - a) Las empresas cuyo Programa IMMEX autorizado sea la elaboración, transformación o reparación de mercancías, deberán retornar aquellas que se hayan utilizado en dichos procesos en al menos el 60% del valor total de las importaciones temporales de insumos realizadas en el período señalado.
 - b) Las empresas cuyo Programa IMMEX autorizado tengan por objeto actividades distintas a la elaboración, transformación o reparación de mercancías y retornen en el mismo estado las mercancías importadas temporalmente, deberán retornarlas en al menos el 60% del valor total de sus importaciones temporales, considerando el período señalado.
 - IV. Describir las actividades relacionadas con los procesos productivos o prestación de servicios conforme a la modalidad del Programa, desde el arribo de la mercancía al territorio nacional, su almacenamiento, su proceso productivo y su retorno.
 - V. Contar con un contrato de maquila, de compraventa, orden de compra o de servicios o pedidos en firme con el que acrediten la continuidad del proyecto de exportación.

Los interesados que hayan obtenido por primera vez su Programa IMMEX ante la SE, dentro de los doce meses anteriores a la fecha de presentación de su solicitud, podrán cumplir con los requisitos señalados en la regla 7.1.1., fracción III y fracción II, del primer párrafo, de la presente regla, con el documento que soporte la contratación de al menos 10 trabajadores y no estarán sujetas a los requisitos de la regla 7.1.1., fracciones X y XI, ni al señalado en el apartado A, fracción III de la presente regla.

Para aquellas empresas que hayan obtenido un Programa IMMEX por primera vez, por un periodo pre-operativo; una autorización para el establecimiento de depósito fiscal para someterse al proceso de ensamble y fabricación de vehículos; una autorización para el régimen de elaboración, transformación o reparación en recinto fiscalizado o autorización para el régimen de recinto fiscalizado estratégico; dentro de los doce meses anteriores a la fecha de la solicitud de su Registro, por única ocasión, podrán solicitar el registro únicamente para la importación temporal de activo fijo, debiendo cumplir con los requisitos señalados en la regla 7.1.1. y los establecidos en la presente regla con excepción de la fracción II del presente apartado; fracción III, del apartado C y fracción III del apartado D, caso en el cual, el mencionado registro será otorgado por un periodo de hasta seis meses, mismo que podrá ser prorrogado, por única ocasión, por un plazo de tres meses adicionales, para lo cual deberán presentar, ante la AGACE, su solicitud, hasta cinco días antes del vencimiento del registro, mediante escrito libre, teniendo por prorrogado ese registro al día siguiente de su vencimiento.

Una vez que cuente con la infraestructura necesaria para realizar la operación del Programa IMMEX o el proceso industrial de conformidad con la modalidad de su programa, se deberá hacer del conocimiento de la AGACE mediante escrito libre, a fin de que la autoridad lleve a cabo la visita de inspección y corrobore que cuenta con dicha infraestructura, así como que cumple con la totalidad de los requisitos aplicables al rubro solicitado, emitiendo la resolución correspondiente en la cual se otorgue el registro definitivo dentro del plazo establecido en la regla 7.1.6. y, en caso de ser favorable, transfiriendo el saldo generado en el SCCyG por la importación temporal de activo fijo de manera automática al registro definitivo otorgado.

En caso de concluir el periodo del registro otorgado sin que se haya presentado el escrito a que se refiere el párrafo anterior, se notificará que ha quedado sin efectos dicho registro, y deberá cumplir con la regla 7.2.7.

Cuando derivado de la visita de inspección se determine que no se acredita el cumplimiento de los requisitos para el rubro seleccionado, se requerirá por única ocasión, otorgando un plazo de diez días para que el contribuyente subsane las irregularidades detectadas; transcurrido dicho plazo sin que el contribuyente acredite el cumplimiento de los requisitos, se dejará sin efectos el registro para la importación temporal de activo fijo y deberá cumplir con la regla 7.2.7.

- B.** Las empresas que importen o pretendan importar temporalmente mercancías de las fracciones arancelarias señaladas en el Anexo II del Decreto IMMEX y/o de las fracciones arancelarias señaladas en el Anexo 28, deberán cumplir con lo establecido en el apartado A, de la presente regla y haber realizado operaciones al amparo del Programa IMMEX en al menos los doce meses previos a la solicitud y haber importado temporalmente mercancías al amparo de su Programa IMMEX y retornarlas, durante los últimos doce meses, previos a la fecha de presentación de la solicitud, de conformidad con lo siguiente:
- I. Las empresas cuyo Programa IMMEX autorizado sea la elaboración, transformación o reparación de mercancías, deberán retornar aquellas que se hayan utilizado en dichos procesos en al menos el 80% del valor total de las importaciones temporales de insumos realizadas en el período señalado.
 - II. Las empresas cuyo Programa IMMEX autorizado tenga por objeto actividades distintas a la elaboración, transformación o reparación de mercancías y retornen en el mismo estado las mercancías importadas temporalmente, deberán retornarlas en al menos el 80% del valor total de sus importaciones temporales, considerando el período señalado.

- C.** Los contribuyentes que operen el régimen de depósito fiscal para someterse al proceso de ensamble y fabricación de vehículos, a empresas de la industria automotriz terminal o manufacturera de vehículos de autotransporte a que se refiere la regla 4.5.30., deberán:
- I.** Contar con autorización vigente para el establecimiento de depósito fiscal para someterse al proceso de ensamble y fabricación de vehículos a empresas de la industria automotriz terminal o manufacturera de vehículos de autotransporte y no estar sujetos a un procedimiento de cancelación.
 - II.** Contar con la infraestructura necesaria para realizar la operación de su régimen, por lo que la autoridad aduanera podrá realizar en todo momento, inspecciones en los domicilios o establecimientos en los que se realizan operaciones.
 - III.** Describir las actividades relacionadas con los procesos productivos o prestación de servicios conforme a su régimen, desde el arribo de la mercancía, su almacenamiento, su proceso productivo y retorno.
 - IV.** Contar con un contrato de maquila, de compraventa, orden de compra o de servicios, o pedidos en firme con el que acrediten la continuidad del proyecto de exportación.
- D.** Los contribuyentes que operen bajo el régimen de elaboración, transformación o reparación en Recinto Fiscalizado o con el Régimen de Recinto Fiscalizado Estratégico, deberán:
- I.** Contar con una autorización vigente del régimen de elaboración, transformación o reparación en Recinto Fiscalizado o del régimen de Recinto Fiscalizado Estratégico y no estar sujetos a un procedimiento de cancelación.
 - II.** Contar con la infraestructura necesaria para realizar la operación de su régimen, por lo que la autoridad aduanera podrá realizar en todo momento, inspecciones en los domicilios o establecimientos en los que se realizan operaciones.
 - III.** Describir las actividades relacionadas con los procesos productivos o prestación de servicios conforme a su régimen, desde el arribo de la mercancía, su almacenamiento, su proceso productivo y retorno.
 - IV.** Contar con un contrato de maquila, de compraventa, orden de compra o de servicios o pedidos en firme con el que acrediten la continuidad del proyecto de exportación.

Las empresas que obtengan autorización para destinar mercancías al régimen de recinto fiscalizado estratégico en términos del artículo 135-A de la Ley, por parte de la ANAM, obtendrán el Registro en el Esquema de Certificación de Empresas, en la modalidad de IVA e IEPS, de conformidad con la regla 4.8.13., misma que estará condicionada al cumplimiento de las obligaciones inherentes al Registro en el Esquema de Certificación de Empresas, siempre que se presente la solicitud correspondiente, cumpliendo con los requisitos señalados en las reglas 7.1.2. o 7.1.3. y, en su caso, el aviso de renovación correspondiente.

Los contribuyentes que hayan cumplido con los requisitos antes señalados, estarán inscritos y activos en la modalidad de IVA e IEPS en el rubro A, con excepción de los contribuyentes que operen bajo el régimen de Recinto Fiscalizado Estratégico.

Los interesados que hayan sido autorizados dentro de los doce meses anteriores a la fecha de presentación de su solicitud, bajo los regímenes aduaneros a que se refieren los apartados C y D de la presente regla, podrán cumplir con el requisito establecido en la fracción II, del primer párrafo de la presente regla, con el documento que soporte la contratación de al menos diez trabajadores, y no estarán sujetas al requisito de la regla 7.1.1., fracción X.

Cuando derivado de la inspección inicial o previo requerimiento de la autoridad competente, el contribuyente no acredite que cuenta con las instalaciones necesarias para llevar a cabo sus procesos productivos o de servicios, no podrá efectuarse una nueva solicitud durante los siguientes seis meses, contados a partir de la emisión de la resolución respectiva.

Para aquellas empresas que hayan obtenido su Registro en el Esquema de Certificación de Empresas en la modalidad de IVA e IEPS, sin haber declarado que realizan o realizarán importaciones temporales de mercancías de las fracciones arancelarias señaladas en el Anexo II del Decreto IMMEX y/o de las fracciones arancelarias contenidas en el Anexo 28, y estas no hayan cumplido con los requisitos establecidos en el apartado B de la presente regla, no podrán importar dichas mercancías al amparo de su Registro en el Esquema de Certificación de Empresas.

Para el caso de aquellas empresas que posterior a la obtención de su Registro en el Esquema de Certificación de Empresas en la modalidad de IVA e IEPS, deseen realizar importaciones temporales de mercancías de las fracciones arancelarias señaladas en el Anexo II del Decreto IMMEX y/o de las fracciones arancelarias contenidas en el Anexo 28, deberán solicitar autorización, de conformidad con la ficha de trámite 118/LA "Autorización para importar temporalmente mercancías listadas en el Anexo II del Decreto IMMEX o en el Anexo 28 de las RGCE, o en ambos", contenida en el Anexo 2.

En todo momento la autoridad podrá realizar las visitas de supervisión necesarias para constatar el cumplimiento de las disposiciones establecidas en la presente regla.

Ley 108, 135-A, Ley del IVA 28-A, Ley del IEPS 15-A, CFF 49 Bis, 69-B, Decreto IMMEX Anexo II, RGCE 1.2.1., 1.2.2., 4.5.30., 4.5.32., 4.8.13., 7.1.1., 7.1.3., 7.1.6, 7.2.7., Anexos 1, 2, 28 y 30

Requisitos que deberán acreditar los interesados en obtener la modalidad de IVA e IEPS, rubros AA y AAA

7.1.3.

Para los efectos de los artículos 28-A, primer párrafo de la Ley del IVA y 15-A, primer párrafo de la Ley del IEPS, los interesados que pretendan obtener el Registro en el Esquema de Certificación de Empresas en su modalidad de IVA e IEPS, rubros AA o AAA, además de lo establecido en las reglas 7.1.1., con excepción de lo señalado en las fracciones XVIII y XIX, y 7.1.2., según corresponda, deberán cumplir con lo siguiente:

I. Modalidad IVA e IEPS, rubro AA:

- a) Haber realizado durante los últimos cuatro años o más, operaciones al amparo del régimen para el cual solicitan la certificación o que en promedio, durante los últimos doce meses contaron con más de mil trabajadores registrados ante el IMSS o que su maquinaria y equipo sea superior a los \$50,000,000.00 (cincuenta millones de pesos 00/100 m.n.).
- b) Que no se les haya notificado ningún crédito fiscal por parte del SAT en los doce meses anteriores a la fecha de presentación de la solicitud o, en su caso, acrediten que están al amparo del procedimiento establecido en el segundo párrafo, de la presente regla o, en su caso, hayan efectuado el pago del mismo.
- c) No contar con resolución de improcedencia de las devoluciones del IVA, cuyo monto represente más del 20% del total de las devoluciones autorizadas y/o que el monto negado resultante supere \$5,000,000.00, (cinco millones de pesos 00/100 m.n.) en lo individual o en su conjunto, durante los últimos seis meses contados a partir de la fecha de presentación de la solicitud.

II. Modalidad IVA e IEPS, rubro AAA:

- a) Haber realizado durante los últimos siete años o más, operaciones al amparo del régimen para el cual solicitan la certificación o que en promedio, durante los últimos doce meses contaron con más de dos mil quinientos trabajadores registrados ante el IMSS o que su maquinaria y equipo sea superior a los \$100,000,000.00 (cien millones de pesos 00/100 m.n.).
- b) Que no se les haya notificado ningún crédito fiscal por parte del SAT en los últimos veinticuatro meses anteriores a la fecha de presentación de la solicitud o acrediten que están al amparo del procedimiento establecido en el segundo párrafo, de la presente regla o, en su caso, hayan efectuado el pago del mismo.
- c) No contar con resolución de improcedencia de las devoluciones del IVA, cuyo monto represente más del 20% del total de las devoluciones autorizadas y/o que el monto negado resultante supere \$5,000,000.00 (cinco millones de pesos 00/100 m.n.), en lo individual o en su conjunto, durante los últimos seis meses contados a partir de la fecha de presentación de la solicitud.

Los interesados en obtener la modalidad de IVA e IEPS, rubros AA y AAA que cuenten con créditos fiscales, podrán obtener el Registro en el Esquema de Certificación de Empresas en su modalidad de IVA e IEPS, en dichos rubros, siempre que los créditos se encuentren garantizados en términos del artículo 141 del CFF, salvo en aquellos casos en que se haya presentado un medio de defensa en el que no sea obligatorio garantizar o soliciten autorización del pago a plazos en forma diferida de las contribuciones omitidas y de sus accesorios de conformidad con los artículos 66 y 66-A del CFF, sin que dicho plazo exceda de doce meses a partir de la autorización otorgada por el SAT o se le haya autorizado el pago en parcialidades.

En aquellos casos en que se solicite el registro de conformidad con la ficha de trámite 61/LA "Solicitud para la inscripción en el Registro del Esquema de Certificación de Empresas y aviso para su renovación" contenida en el Anexo 2, en los rubros AA o AAA, y que de la información conocida por la autoridad se determine que no cumple con todos los requisitos para la certificación solicitada, la AGACE, conforme a la información obtenida otorgará el rubro que corresponda.

Los interesados a los que se les hubiese otorgado el Registro en el Esquema de Certificación de Empresas en la modalidad de IVA e IEPS, rubros A o AA, podrán solicitar el cambio a otros rubros, siempre que cumplan con las obligaciones señaladas en la regla 7.2.1., del rubro con el que cuentan y presenten su solicitud cumpliendo con los requisitos adicionales del rubro solicitado.

Cuando, derivado de la inspección inicial o previo requerimiento de la autoridad competente, el contribuyente no acredite que cuenta con las instalaciones necesarias para llevar a cabo sus procesos productivos o de servicios, no podrá efectuarse una nueva solicitud durante los siguientes seis meses, contados a partir de la emisión de la resolución respectiva.

Ley del IVA 28-A, Ley del IEPS 15-A, CFF 66, 66-A, 69, 141, RGCE 1.2.2., 7.1.1., 7.1.2., 7.1.6., 7.2.1., Anexo 2

Requisitos específicos para la obtención del Registro en el Esquema de Certificación de Empresas, modalidad de Comercializadora e Importadora u Operador Económico Autorizado

7.1.4. Para los efectos del artículo 100-A de la Ley, los interesados que pretendan obtener el Registro en el Esquema de Certificación de Empresas en la modalidad Comercializadora e Importadora u Operador Económico Autorizado, bajo los rubros de Importador y/o Exportador, Controladora, Aeronaves, SECIIT, Textil, Régimen de Recinto Fiscalizado Estratégico y Tercerización Logística, además de lo señalado en la regla 7.1.1., deberán cumplir con lo siguiente:

- I. Presentar la solicitud correspondiente de conformidad con la ficha de trámite 61/LA "Solicitud para la inscripción en el Registro del Esquema de Certificación de Empresas y aviso para su renovación" contenida en el Anexo 2.
- II. Haber efectuado operaciones de comercio exterior, durante los últimos dos años anteriores a su solicitud.

Se exceptuará del plazo de los dos años a que se refiere el párrafo anterior, a las empresas de nueva creación que formen parte de un mismo grupo o que resulten de una fusión o escisión, siempre que el grupo, las empresas fusionantes o, en su caso, la sociedad escidente, hayan efectuado operaciones de comercio exterior en el plazo referido y la empresa anexe a su solicitud, copia certificada del documento en el que conste la fusión o escisión de la sociedad, o bien, que acrediten que forma parte del mismo grupo, conforme a lo establecido en la regla 7.1.7.

Asimismo, se exceptúa a las empresas de nueva creación que previo a su constitución hayan operado durante los últimos dos años como empresas extranjeras al amparo de otra empresa con Programa IMMEX en la modalidad de albergue, siempre que presenten la siguiente documentación:

- a) Declaración, bajo protesta de decir verdad, firmada por el representante legal de la empresa, que indique el número de personas que cuentan con experiencia en materia de comercio exterior.
- b) Contrato celebrado por un mínimo de dos años con la empresa que cuenta con el Programa IMMEX bajo la modalidad de albergue.

- III. Designar a las empresas transportistas autorizadas para efectuar el traslado de las mercancías de comercio exterior.
- IV. Cumplir con los estándares mínimos en materia de seguridad establecidos en el formato E3 "Perfil de la empresa" o E8 "Perfil del Recinto Fiscalizado Estratégico", contenidos en el Anexo 1, según corresponda, el cual deberá estar debidamente llenado, para cada una de las instalaciones en las que realizan operaciones de comercio exterior.

Para obtener el Registro en el Esquema de Certificación de Empresas, en la modalidad de Comercializadora e Importadora u Operador Económico Autorizado bajo los rubros de Controladora, Aeronaves, SECIIT, Textil Régimen de Recinto Fiscalizado Estratégico y Tercerización Logística, además de lo establecido en el primer párrafo, de la presente regla, deberán:

- A. Modalidad de Comercializadora e Importadora, con excepción de las fracciones III y IX de la regla 7.1.1., y de las fracciones II y IV del primer párrafo, de la presente regla:

- I. No contar con un Programa IMMEX.
- II. Haber efectuado en el semestre inmediato a la fecha en que ingresen su solicitud, importaciones por un valor en aduana no menor a \$300,000,000.00 (trescientos millones de pesos 00/100 m.n.).

Se considerarán como semestres los periodos comprendidos de enero a junio y de julio a diciembre de cada ejercicio fiscal.

- B. Modalidad de Operador Económico Autorizado bajo el rubro de Controladora:

- I. Contar con el Registro en el Esquema de Certificación de Empresas en la Modalidad de IVA e IEPS en cualquiera de sus rubros y que el mismo no se encuentre sujeto a un procedimiento de suspensión o cancelación, asimismo haber sido designadas como sociedades controladoras para integrar las operaciones de manufactura o maquila de dos o más sociedades controladas, respecto de las cuales la controladora participe de manera directa o indirecta en su administración, control o capital, cuando alguna de las controladas tenga dicha participación directa o indirecta sobre las otras controladas y la controladora, o bien, cuando una tercera empresa ya sea residente en territorio nacional o en el extranjero, participe directa o indirectamente en la administración, control o en el capital social, tanto de la sociedad controladora como de las sociedades controladas, así como la autorización vigente del Programa IMMEX otorgado por la SE.
- II. Relación de las sociedades controladas, indicando su participación accionaria, la clave en el RFC y el monto de las importaciones y exportaciones realizadas por cada una de dichas sociedades.
- III. Un diagrama de la estructura accionaria y corporativa, así como copia certificada de las escrituras públicas, en las que conste la participación accionaria de la sociedad controladora y de las sociedades controladas.

Las sociedades controladas que tengan integradas sus operaciones de maquila en una sociedad controladora que haya obtenido su Registro en el Esquema de Certificación de Empresas en la modalidad de Operador Económico Autorizado, podrán en forma individual obtener el Registro en el Esquema de Certificación de Empresas en la modalidad de Operador Económico Autorizado en cualquiera de sus rubros, siempre que presenten su solicitud conforme a la presente regla.

- C. Modalidad de Operador Económico Autorizado rubro Aeronaves que se dediquen a la elaboración, transformación, ensamble, reparación, mantenimiento y remanufactura de aeronaves, así como de sus partes y componentes:

- I. Contar con un Programa IMMEX vigente y con el Registro en el Esquema de Certificación de Empresas en la modalidad de IVA e IEPS en cualquiera de sus rubros y que el mismo no se encuentre sujeto a un procedimiento de suspensión o cancelación.
- II. Contar con el permiso de la Dirección General de Aeronáutica Civil de la SICT, para el establecimiento de talleres de aeronaves, cuando las empresas realicen dichos procesos.

- D.** Modalidad de Operador Económico Autorizado rubro de SECIIT:
- I.** Contar con un Programa IMMEX vigente y con el Registro en el Esquema de Certificación de Empresas en la modalidad de IVA e IEPS en los rubros AA o AAA y que el mismo no se encuentre sujeto a un procedimiento de suspensión o cancelación.
 - II.** Haber contado los últimos dos años con la autorización establecida en el artículo 100-A de la Ley, siempre que cuenten con un SECIIT.
 - III.** Cumplir con lo señalado en el Anexo 24, apartado B y con los lineamientos que al efecto emita la AGACE, mismos que se darán a conocer en el Portal del SAT.
 - IV.** Cumplir con al menos uno de los supuestos siguientes:
 - a)** Contar con al menos mil trabajadores registrados ante el IMSS, a la fecha de la presentación de la solicitud.
 - b)** Contar con activos fijos de maquinaria y equipo por un monto equivalente en moneda nacional a 30,000,000 (treinta millones) de dólares de los Estados Unidos de América.
 - c)** Cotizar en mercados reconocidos en términos del artículo 16-C del CFF.
En el caso de que la empresa solicitante no cotice en la bolsa, podrá presentar la documentación que demuestre que al menos el 51% de sus acciones con derecho a voto, son propiedad en forma directa o indirecta de una empresa que cotiza en mercados reconocidos.
 - V.** Contar con medios de transporte para el traslado de las mercancías de importación cuyo destino final sea fuera de la franja o región fronteriza, los cuales deben tener sistemas de rastreo.
 - VI.** Contar con un sistema electrónico de control corporativo de sus operaciones, así como un diagrama de flujo de dicho sistema.
 - VII.** Presentar un diagrama de flujo que describa la operación de su SECIIT.
 - VIII.** Dictamen favorable emitido, por la Asociación Civil, Cámara o Confederación autorizada conforme la regla 7.1.9., con el que se acredite el cumplimiento de lo establecido en los "Lineamientos del Sistema Electrónico para el Control de Inventarios de Importaciones Temporales", de conformidad con la regla 7.1.10.
- E.** Las empresas interesadas en obtener el Registro en el Esquema de Certificación de Empresas en la modalidad de Operador Económico Autorizado bajo el rubro Textil, además de lo establecido en el primer párrafo de la presente regla, deberán contar con un Programa IMMEX y con el Registro en el Esquema de Certificación de Empresas bajo la modalidad de IVA e IEPS.
- Las empresas del sector textil que no cuenten con un Programa IMMEX, deberán acreditar los siguientes requisitos:
- I.** Contar con al menos treinta trabajadores registrados ante el IMSS y realizar el pago de la totalidad de cuotas obrero patronales a dicho instituto.
 - II.** Que los socios y accionistas, representante legal, administrador único o miembros del consejo de administración de la empresa acrediten haber presentado la declaración anual del ISR correspondiente a los dos últimos ejercicios fiscales previos a la solicitud.
- Cuando cuente con la modalidad de IVA e IEPS, esta no deberá encontrarse sujeta a un procedimiento de suspensión o cancelación.
- F.** Las empresas interesadas en obtener el Registro en el Esquema de Certificación de Empresas en la modalidad de Operador Económico Autorizado bajo el rubro de régimen de Recinto Fiscalizado Estratégico, además de lo establecido en el primer párrafo, de la presente regla, deberán:
- I.** Contar con el Registro en el Esquema de Certificación de Empresas bajo la modalidad de IVA e IEPS y no encontrarse en proceso de suspensión o cancelación de dicha certificación.
 - II.** Contar con autorización vigente del régimen de Recinto Fiscalizado Estratégico y no estar sujetos al inicio de cancelación.

- G.** Las empresas interesadas en obtener el Registro en el Esquema de Certificación de Empresas en la modalidad de Operador Económico Autorizado rubro Tercerización Logística, con excepción de la fracción XI de la regla 7.1.1., deberán:
- I.** Contar con un Programa IMMEX de servicios vigente y con el Registro en el Esquema de Certificación de Empresas en la modalidad de IVA e IEPS en cualquiera de sus rubros y que el mismo no se encuentre sujeto a un procedimiento de suspensión o cancelación.
 - II.** Contar con al menos una instalación para la prestación de los servicios logísticos y resguardo de la documentación de comercio exterior.
 - III.** Participar directamente en el manejo de mercancías y gestión de la carga, utilizando su propio transporte, centros de distribución, almacenes y/o consolidación.
 - IV.** En su caso, señalar a los terceros para la prestación de servicios aduaneros, almacenaje, traslado y/o distribución de mercancías de comercio exterior, los cuales deberán tener Registro en el Esquema de Certificación de Empresas modalidad Socio Comercial Certificado o CTPAT, otorgado por CBP.

Las empresas con registro en el rubro Tercerización Logística, interesadas en obtener el rubro SECIIT, deberán cumplir con los requisitos establecidos en el segundo párrafo, apartado D, de la presente regla, con excepción de lo señalado en la fracción IV; y haber realizado al menos el 50% del valor de sus operaciones de comercio exterior dentro de los últimos doce meses, contados a partir de la fecha de presentación de su solicitud, con empresas que tengan registro vigente en el rubro SECIIT.

Para aquellas empresas que soliciten el Registro en el Esquema de Certificación de Empresas en la modalidad de Operador Económico Autorizado que sean socios CTPAT, otorgado por CBP, podrán acreditar el requisito establecido en el primer párrafo, fracción IV de la presente regla, conforme a lo siguiente:

- I.** Contar con el reporte de validación emitido en un periodo no mayor a tres años a la fecha que se presente la solicitud, a través del cual acredite a la solicitante como socio del programa CBP (CTPAT), con estatus certificado-validado para cada una de las instalaciones validadas por CBP (CTPAT), así como anexar su correspondiente traducción simple al español.
- II.** Haber autorizado a CBP (CTPAT) a intercambiar información con México, a través de su portal de CTPAT o del mecanismo que la autoridad de dicho país defina.
- III.** Cumplir con los estándares mínimos en materia de seguridad establecidos en el formato E3 "Perfil de la empresa", contenido en el Anexo 1, el cual deberá estar debidamente llenado, conforme a lo establecido en el instructivo de llenado del Perfil, únicamente por las instalaciones no validadas por CBP (CTPAT).

Las instalaciones que se encuentren validadas por el programa CTPAT, otorgado por la CBP de las cuales no se presente el formato E3 "Perfil de la empresa", contenido en el Anexo 1, deberán cumplir en todo momento, con los estándares mínimos en materia de seguridad del citado Perfil, conforme lo establecido en la regla 7.2.1., tercer párrafo, fracción II y no estar sujetas a un proceso de suspensión o cancelación por parte de CBP.

Las empresas deberán permitir la inspección de la autoridad, cuando esta lo requiera, a las instalaciones de la misma y, en su caso, la inspección a las instalaciones de los socios comerciales que participan en su cadena de suministro, a efecto de verificar que cumple con los estándares mínimos en materia de seguridad, establecidos en los formatos del Perfil que corresponda, contenidos en el Anexo 1, así como para verificar la información y documentación a que se refiere el citado Perfil.

Cuando derivado de la visita de inspección a que se refiere el párrafo anterior, resulten incumplimientos relacionados con los estándares mínimos en materia de seguridad, contemplados en el formato del Perfil que corresponda, la solicitante podrá subsanar dichos incumplimientos antes de la emisión de la resolución establecida en la regla 7.1.6., para lo cual tendrá un plazo de tres meses, contado a partir de la notificación de los incumplimientos señalados. Cuando la autoridad determine que no cumple o subsana los incumplimientos detectados, el interesado podrá realizar nuevamente el trámite de solicitud en un plazo posterior a seis meses, contados a partir de la emisión de la resolución.

La resolución de la solicitud a la que se refiere la presente regla, será emitida de conformidad con lo establecido en la regla 7.1.6.

Las empresas que soliciten el Registro en el Esquema de Certificación de Empresas en la modalidad de Operador Económico Autorizado en cualquiera de sus rubros, que cuenten con unidades de transporte propio, podrán solicitar simultáneamente el Registro en el Esquema de Certificación de Empresas en la modalidad de Socio Comercial Certificado, rubro Auto Transportista Terrestre, siempre que adicionalmente a lo señalado en la regla 7.1.1. y la presente regla, acrediten lo siguiente:

- I. Presentar el formato denominado E5 "Perfil del Auto Transportista Terrestre", contenido en el Anexo 1, debidamente llenado, cumpliendo con los estándares mínimos en materia de seguridad, de conformidad con el instructivo de llenado del citado perfil.
- II. Contar con el permiso único para operar el transporte privado de carga vigente expedido por la SICT.
- III. Declarar, bajo protesta de decir verdad, el número de unidades propias con las que cuenta para operar el transporte privado de carga.
- IV. Contar con medios de transporte para el traslado de las mercancías, que cuenten con sistemas de rastreo conforme a lo establecido en el formato denominado E5 "Perfil del Auto Transportista Terrestre", contenido en el Anexo 1.
- V. Estar inscritos en el CAAT, de conformidad con la regla 2.4.5.

En caso de obtener el Registro en el Esquema de Certificación de Empresas en la modalidad de Operador Económico Autorizado y en la modalidad de Socio Comercial Certificado, rubro Auto Transportista Terrestre, la AGACE emitirá un oficio por cada modalidad, y para tales efectos prevalecerá en ambas modalidades la vigencia otorgada en el Registro en el Esquema de Certificación de Empresas en la modalidad de Operador Económico Autorizado, para lo cual deberán cumplir en todo momento con los requisitos y obligaciones aplicables para cada modalidad.

Asimismo, aquellas empresas que cuenten con el Registro en el Esquema de Certificación de Empresas en la modalidad de Operador Económico Autorizado, podrán solicitar el Registro en el Esquema de Certificación de Empresas en la modalidad de Socio Comercial Certificado, rubro Auto Transportista Terrestre, en cualquier momento, conforme al procedimiento establecido en el cuarto párrafo de la presente regla, y cuya vigencia estará sujeta a la que tenga en el Registro en el Esquema de Certificación de Empresas en la modalidad de Operador Económico Autorizado, siempre que no se encuentre sujeta a un procedimiento de cancelación de su Registro debiendo declarar, bajo protesta de decir verdad, que las circunstancias por las que se otorgó la autorización, no han variado y que continúan cumpliendo con los requisitos inherentes a la misma.

Las empresas que obtengan el Registro en el Esquema de Certificación de Empresas, simultáneo, en la modalidad de Operador Económico Autorizado y modalidad Socio Comercial Certificado, rubro Auto Transportista Terrestre, podrá única y exclusivamente utilizar los servicios de transporte para sí misma, sin que pueda prestar el servicio de transporte a terceros.

Ley 100-A, LFD 40, CFF 16-C, 27, RGCE 1.2.1., 1.2.2., 2.4.5., 7.1.1., 7.1.6., 7.1.7., 7.1.9., 7.1.10., 7.2.1., 7.2.5., Anexos 1, 2 y 24, RMF Anexo 4

Requisitos específicos para la obtención del Registro en el Esquema de Certificación de Empresas, modalidad de Socio Comercial Certificado

7.1.5. Para los efectos del artículo 100-A, segundo párrafo de la Ley, los interesados que participan en el manejo, almacenaje, custodia y/o traslado de las mercancías de comercio exterior, podrán solicitar el Registro en el Esquema de Certificación de Empresas, bajo la modalidad de Socio Comercial Certificado en el rubro de Auto Transportista Terrestre, Agente Aduanal, Transportista Ferroviario, Parque Industrial, Recinto Fiscalizado, Mensajería y Paquetería y Almacén General de Depósito, siempre que cumplan con los estándares mínimos en materia de seguridad de los formatos E4 "Perfil del Agente Aduanal", E5 "Perfil del Auto Transportista Terrestre", E6 "Perfil de Mensajería y Paquetería", E7 "Perfil del Recinto Fiscalizado", E9 "Perfil del Transportista Ferroviario", E10 "Perfil de Parques Industriales" y E11 "Perfil del Almacén General de Depósito", según corresponda, contenidos en el Anexo 1, y con lo siguiente:

- I. Rubro Auto Transportista Terrestre:
 - a) Con los requisitos a que se refiere la regla 7.1.1., con excepción de lo establecido en las fracciones VIII, X, XI, XIV, así como acreditar el requisito a que se refiere la regla 7.1.4., primer párrafo, fracción I.
 - b) Presentar el formato denominado E5 "Perfil del Auto Transportista Terrestre", contenido en el Anexo 1, debidamente llenado, cumpliendo con los estándares mínimos en materia de seguridad, de conformidad con las instrucciones de llenado del citado perfil.
 - c) Contar con dos años como mínimo de experiencia en la prestación de servicios de Autotransporte Terrestre Federal de mercancías.
 - d) Contar con el permiso vigente, expedido por la SICT para prestar el servicio de autotransporte federal de carga.
 - e) Declarar, bajo protesta de decir verdad, el número de unidades propias o arrendadas, que utiliza para la prestación del servicio.
 - f) Contar con el legal uso y goce de instalaciones, utilizadas para el resguardo de sus unidades y para la operación de la matriz.
 - g) Contar con medios de transporte para el traslado de las mercancías, que cuenten con sistemas de rastreo conforme a lo establecido en el formato denominado E5 "Perfil del Auto Transportista Terrestre", contenido en el Anexo 1.
 - h) Estar inscritos en el CAAT, de conformidad con la regla 2.4.5.

Aquellas empresas que soliciten el Registro en el Esquema de Certificación de Empresas, bajo la modalidad de Socio Comercial Certificado en el rubro de Auto Transportista Terrestre y que sean socios del programa CTPAT, otorgado por CBP, podrán acreditar los requisitos señalados en el primer párrafo, inciso b) de la presente fracción, conforme a lo siguiente:

- a) Contar con el reporte de validación emitido en un periodo no mayor a tres años a la fecha que se presente la solicitud, a través del cual acredite a la solicitante como socio del programa CTPAT, con estatus certificado-validado, para cada una de las instalaciones certificadas y validadas por CBP, así como anexar la correspondiente traducción simple al español.
- b) Haber autorizado a CBP a intercambiar información con México, a través del portal de CTPAT o del mecanismo que la autoridad de dicho país defina.
- c) Cumplir con los estándares mínimos en materia de seguridad establecidos en el formato E5 "Perfil del Auto Transportista Terrestre", contenido en el Anexo 1, el cual se deberá presentar debidamente llenado, conforme a lo establecido en dicho Perfil, únicamente por las instalaciones no validadas por CBP.
- d) Las instalaciones que se encuentren certificadas y validadas por CBP de las cuales no se presente el E5 "Perfil del Auto Transportista Terrestre", contenido en el Anexo 1, deberán cumplir en todo momento, con los estándares mínimos en materia de seguridad del citado Perfil conforme a lo establecido en la regla 7.2.1., cuarto párrafo, fracción II y no estar sujetas a un proceso de suspensión o cancelación por parte de CBP

- II.** Las personas físicas que cuenten con la patente de agente aduanal a que se refiere el artículo 159 de la Ley, que hayan promovido por cuenta ajena el despacho de mercancías en los dos años anteriores a aquel en que soliciten el Registro del Esquema de Certificación de Empresas modalidad de Socio Comercial Certificado rubro Agente Aduanal, deberán cumplir con lo siguiente:
- a)** Acreditar los requisitos a que se refieren las reglas 7.1.1., con excepción de lo establecido en las fracciones I, VIII, X, XI, XII y XIV, así como acreditar el requisito a que se refiere la regla 7.1.4., primer párrafo, fracción I.

Cuando se trate de un agente aduanal sustituto, se tomará en consideración los años de la patente que se sustituyó, para efectos de tener por cumplidos los dos años previos promoviendo por cuenta ajena el despacho de mercancías.
 - b)** Presentar el formato E4 “Perfil del Agente Aduanal”, contenido en el Anexo 1, debidamente llenado, respecto a las instalaciones asociadas a la aduana de adscripción, así como por cada una de las instalaciones asociadas a las aduanas adicionales de la patente, cumpliendo con los estándares mínimos en materia de seguridad establecidos en el citado Perfil.
 - c)** Que sus mandatarios, se encuentren al corriente en el cumplimiento de obligaciones fiscales.
 - d)** Que la patente aduanal se encuentre activa y no esté sujeta a un proceso de suspensión, cancelación, extinción, inhabilitación o suspensión voluntaria, a que se refieren los artículos 164, 165 y 166 de la Ley, ni haber estado suspendida, cancelada, extinguida o inhabilitada en los tres años anteriores a aquel en que solicitan la inscripción en el registro, con excepción de aquellos casos en los que se haya dictado resolución administrativa favorable al agente aduanal.
 - e)** En caso de haberse incorporado y/o constituido una o más sociedades para facilitar la prestación de sus servicios, en los términos de la Ley, estas deberán estar al corriente en el cumplimiento de obligaciones fiscales y deberán cumplir con el artículo 222 del Reglamento.
- III.** Las empresas que cuenten con concesión de servicio público de transporte ferroviario y que tengan dos años como mínimo de experiencia en la prestación de servicios de transporte de mercancías por ferrocarril, anteriores a aquel en que soliciten el Registro del Esquema de Certificación de Empresas, modalidad de Socio Comercial Certificado, rubro Transportista Ferroviario, adicionalmente a lo establecido en la regla 7.1.1., con excepción de las fracciones VIII, X, XI y XIV, deberán cumplir con la regla 7.1.4., primer párrafo, fracción I, así como con lo siguiente:
- a)** Presentar el formato denominado E9 “Perfil del Transportista Ferroviario”, contenido en el Anexo 1, debidamente llenado por cada instalación donde se lleve a cabo el manejo, almacenaje y custodia de mercancías de comercio exterior, por tramo o por la red completa, según sea el caso.
 - b)** Contar con la concesión o el permiso vigente, expedido por la SICT para prestar el servicio de transporte ferroviario de carga.
 - c)** Contar con unidades propias, arrendadas, en comodato u otra figura jurídica con la que acredite la posesión de las mismas (equipo tractivo), que utiliza para la prestación del servicio.
 - d)** Contar con instalaciones de las que se acredite la legal propiedad o posesión, utilizadas para el resguardo de sus unidades.
 - e)** Contar con medios de transporte para el traslado de las mercancías, que cuenten con sistemas de rastreo conforme a lo establecido en el E9 “Perfil del Transportista Ferroviario”, contenido en el Anexo 1.

IV. Las empresas interesadas en obtener el Registro en el Esquema de Certificación de Empresas modalidad de Socio Comercial Certificado, rubro de Parque Industrial, además de lo establecido en la regla 7.1.1., con excepción de las fracciones VIII, X, XI y XIV, deberán cumplir con la regla 7.1.4., primer párrafo, fracción I, así como con lo siguiente:

- a)** Presentar el formato denominado E10 “Perfil de Parques Industriales”, contenido en el Anexo 1, debidamente llenado por cada Parque Industrial que alberguen las empresas o las instalaciones que pertenezcan al RFC del solicitante, donde se realicen las operaciones de comercio exterior.

Las empresas podrán adicionar nuevos Parques Industriales a dicho rubro, siempre que las instalaciones albergadas pertenezcan al RFC del solicitante.

- b)** Contar con manifestación de impacto ambiental.

V. Las empresas interesadas en obtener el Registro en el Esquema de Certificación de Empresas modalidad de Socio Comercial Certificado, rubro de Recinto Fiscalizado, que hayan prestado el servicio de manejo, almacenaje y custodia de las mercancías de comercio exterior, por al menos dos años previos a la presentación de la solicitud, además de lo establecido en la regla 7.1.1., con excepción de las fracciones VIII, X, XI, deberán cumplir con lo señalado en la regla 7.1.4., primer párrafo, fracción I, así como con lo siguiente:

- a)** Contar con autorización vigente de Recinto Fiscalizado y no estar sujetos al inicio de cancelación.

- b)** Presentar el formato E7 “Perfil del Recinto Fiscalizado”, contenido en el Anexo 1, debidamente llenado por cada instalación autorizada.

VI. Las empresas interesadas en obtener el Registro en el Esquema de Certificación de Empresas modalidad de Socio Comercial Certificado rubro de mensajería y paquetería, además de lo establecido en las reglas 7.1.1. y 7.1.4. primer párrafo, fracciones I y II, deberán cumplir con lo siguiente:

- a)** Que las aeronaves en las que realizan la transportación de documentos y mercancías sean de su propiedad o bien de alguna de sus empresas filiales, subsidiarias o matrices nacionales o extranjeras. Para estos efectos se entenderá como:

- 1.** Subsidiarias: aquellas empresas nacionales o extranjeras en las que la empresa de mensajería y paquetería sea accionista con derecho a voto, ya sea en forma directa, indirecta o de ambas formas.
- 2.** Filiales: aquellas empresas nacionales o extranjeras que sean accionistas con derecho a voto, ya sea en forma directa, indirecta o de ambas formas, de una empresa nacional o extranjera, que a su vez sea accionista con derecho a voto, ya sea en forma directa, indirecta o ambas formas, de la empresa de mensajería y paquetería.
- 3.** Matrices: aquellas empresas nacionales o extranjeras que sean accionistas con derecho a voto, ya sea en forma directa, indirecta o de ambas formas, de la empresa de mensajería y paquetería o de alguna de sus filiales o subsidiarias.

Las Empresas de mensajería y paquetería podrán cumplir con la presente fracción, acreditando que cuentan con aeronaves para la transportación de documentos y mercancías, mediante contrato de servicios, con una vigencia mínima de cinco años, la cual no deberá ser menor a un año a la fecha de su solicitud, celebrado de forma directa o a través de sus matrices, filiales o subsidiarias, con un concesionario o permisionario debidamente autorizado por la SICT, mediante el cual pongan a disposición para uso dedicado de las actividades de la empresa de mensajería o paquetería al menos 30 aeronaves y que provea frecuencias regulares a los aeropuertos donde dicha empresa realiza el despacho de los documentos o mercancías.

- b) Que la empresa transportista, su empresa subsidiaria, filial o matriz que opera el transporte en las aeronaves señaladas en el inciso anterior, cuente con el registro de rutas aéreas o aerovías dentro del espacio aéreo nacional ante la Dirección General de Aeronáutica Civil de la SICT.
- c) Contar con concesión o autorización para prestar los servicios de manejo, almacenaje y custodia de mercancías de comercio exterior de conformidad con los artículos 14 y 14-A de la Ley.
- d) Contar con una inversión mínima en activos fijos por un monto equivalente en moneda nacional a 1,000,000 (un millón) de dólares de los Estados Unidos de América a la fecha de presentación de su solicitud.
- e) Presentar el formato denominado E6 "Perfil de Mensajería y Paquetería", contenido en el Anexo 1, debidamente llenado, cumpliendo con los estándares mínimos en materia de seguridad establecidos en dicho Perfil, para cada una de las instalaciones donde procesan mercancías de comercio exterior.

Tratándose de Empresas de mensajería y paquetería que pertenezcan a un mismo grupo, conforme a la regla 7.1.7., deberán cumplir adicionalmente con lo siguiente:

- a) Contar con aeronaves para la transportación de documentos y mercancías, mediante contrato de servicios, celebrado de forma directa o a través de una empresa operadora que forme parte del mismo grupo, que cuente con concesión o permiso autorizado por la SICT, mediante el cual ponga a su disposición para uso exclusivo de las actividades de mensajería y paquetería al menos tres aeronaves y provea frecuencias regulares a los aeropuertos donde las Empresas de mensajería y paquetería realizan el despacho de los documentos o mercancías.
- b) Que la empresa que opera el transporte en las aeronaves señaladas en la fracción anterior, tenga autorizadas o registradas sus rutas aéreas o aerovías dentro del espacio aéreo nacional ante la Dirección General de Aeronáutica Civil de la SICT.
- c) Que cuenten de forma directa o a través de una empresa que forme parte del mismo grupo, con concesión o autorización para prestar los servicios de manejo, almacenaje y custodia de mercancías de comercio exterior de conformidad con los artículos 14 y 14-A de la Ley.

VII. Las empresas interesadas en obtener el Registro en el Esquema de Certificación de Empresas en la modalidad de Socio Comercial Certificado, rubro Almacén General de Depósito, además de lo establecido en la regla 7.1.1., con excepción de las fracciones VIII, X, XI y XIV, deberán cumplir con lo señalado en la regla 7.1.4., primer párrafo, fracción I, así como con lo siguiente:

- a) Contar con autorización vigente para prestar el servicio de almacenamiento de mercancías en régimen de depósito fiscal de conformidad con la regla 4.5.1. y no estar sujetas a un procedimiento de cancelación de esta.
- b) Presentar el formato denominado E11 "Perfil del Almacén General de Depósito", contenido en el Anexo 1, por cada local, instalación, bodega o sucursal que el almacén general de depósito determine que forme parte de su registro, siempre y cuando cuenten con autorización para prestar el servicio de almacenamiento de mercancías destinada al régimen de depósito fiscal de conformidad con la regla 4.5.2.
- c) Haber prestado el servicio de almacenamiento de mercancías bajo el régimen de depósito fiscal, por lo menos dos años previos a la presentación de la solicitud.

Los interesados deberán permitir la inspección de la autoridad a sus instalaciones cuando esta lo requiera y, en su caso, la inspección a las instalaciones de otros Socios Comerciales Certificados que participan en el manejo de las mercancías de comercio exterior, a efecto de verificar que cumple con lo establecido en los estándares mínimos en materia de seguridad, contemplados en el formato del Perfil que corresponda, así como para verificar la información y documentación señalada.

Cuando derivado de la visita de inspección resulten incumplimientos relacionados con los estándares mínimos en materia de seguridad, contemplados en el formato del Perfil que corresponda, la solicitante podrá subsanar dichos incumplimientos antes de la emisión de la resolución establecida en la regla 7.1.6., para lo cual tendrá un plazo máximo de tres meses contados a partir de la notificación de los incumplimientos señalados. Cuando la autoridad determine que no subsana los incumplimientos detectados, los interesados podrán realizar nuevamente el trámite de solicitud en un plazo posterior a seis meses, contados a partir de la emisión de la resolución.

Ley 14, 14-A, 100-A, 119, 119-A, 159, 164, 165, 166, Reglamento 222, 233, RGCE 1.2.1., 1.2.2., 2.4.5., 4.5.1., 4.5.2., 7.1.1., 7.1.4., 7.1.6., 7.1.7., 7.2.1., Anexo 1

Plazos para la emisión de Resoluciones del Registro en el Esquema de Certificación de Empresas y vigencia del Registro

7.1.6. Para los efectos de las reglas 7.1.2., 7.1.3. y 7.1.4., segundo párrafo, apartado A, la AGACE emitirá la resolución correspondiente en un plazo no mayor a sesenta días, contados a partir del día siguiente a la fecha del acuse de recepción, siempre que hayan cubierto la totalidad de los requisitos. En el caso de que la autoridad aduanera detecte la falta de algún requisito, le requerirá por única ocasión al solicitante la información o documentación faltante con excepción de los siguientes supuestos, en los que se emitirá negativa de manera directa sin que medie requerimiento alguno:

- I. Si derivado de la revisión se detecta que el Programa IMMEX o PROSEC de la solicitante se encuentra suspendido o cancelado.
- II. Si la empresa solicitante no cuenta con la autorización vigente de un régimen aduanero específico, necesario para el registro en la modalidad o rubro solicitado.
- III. Si la empresa solicitante, no cuenta con la concesión, permiso o autorización de la SICT, para operar el servicio de transportación, instalaciones o rutas necesarias, para el registro en la modalidad o rubro solicitado.
- IV. Si la empresa solicitante no permite el acceso al personal de la AGACE a la visita de inspección inicial sobre el cumplimiento de los requisitos y obligaciones derivados de la autorización bajo la cual se realizan las operaciones de comercio exterior.

Para efectos de las reglas 7.1.4., rubro Importador y/o Exportador y los rubros establecidos en el segundo párrafo, apartados B, C, D, E, F, G y 7.1.5., la resolución correspondiente se emitirá en un plazo no mayor a ciento veinte días, siempre que hayan cubierto la totalidad de los requisitos. En el caso de que la autoridad aduanera detecte la falta de algún requisito, le requerirá por única ocasión al promovente la información y/o documentación faltante, con excepción de los supuestos señalados en las fracciones I a IV del párrafo que antecede, en los que se emitirá negativa de manera directa sin que medie requerimiento alguno.

El promovente contará con un plazo de quince días contados a partir del día siguiente en que surta efectos la notificación, para dar atención al requerimiento, en caso contrario, se tendrá por no presentada la solicitud. Las notificaciones se realizarán en términos de los artículos 134 del CFF y/o 9o.-A y 9o.-B de la Ley, según corresponda.

Para los casos en que las empresas hayan presentado de manera simultánea el Registro en el Esquema de Certificación de Empresas, en las modalidades de IVA e IEPS y Operador Económico Autorizado, en cualquiera de sus rubros, la AGACE emitirá un oficio por cada modalidad y conforme a los plazos correspondientes.

En los casos en que la autoridad emita un requerimiento los plazos de sesenta y ciento veinte días se computarán a partir de que se tengan cubiertos en su totalidad los requisitos establecidos, según sea el caso. Transcurrido el plazo de sesenta días, para efectos de las reglas 7.1.2., 7.1.3. y 7.1.4., segundo párrafo, apartado A, sin que se haya resuelto, se entenderá que no es favorable la resolución y transcurrido el plazo de ciento veinte días, para efectos de las reglas 7.1.4., rubro Importador y/o Exportador y los rubros establecidos en el segundo párrafo, apartados B, C, D, E, F, G y 7.1.5., se entenderá que la misma es favorable. El plazo para emitir la resolución correspondiente, se computará a partir del día siguiente al del último acuse mediante el cual se haya presentado información y documentación.

El Registro en el Esquema de Certificación de Empresas se otorgará con vigencia de un año, a excepción de las que obtengan el Registro en el Esquema de Certificación de Empresas en las modalidades de Comercializadora e Importadora, Operador Económico Autorizado y/o Socio Comercial Certificado, en cualquiera de sus rubros, la vigencia será de dos años.

El Registro en el Esquema de Certificación de Empresas podrá ser renovado por un plazo igual, siempre que las empresas presenten solicitud de renovación a través de la Ventanilla Digital, en los términos de la regla 7.2.3.

Para efectos de la solicitud de autorización establecida en la regla 7.1.2., séptimo párrafo, la AGACE emitirá la resolución correspondiente en un plazo no mayor a treinta días, contados a partir del día siguiente a la fecha del acuse de recepción, siempre que hayan cubierto la totalidad de los requisitos. En el caso de que la autoridad aduanera detecte la falta de algún requisito, le requerirá por única ocasión al solicitante la información o documentación faltante.

Ley 9o.-A, 9o.-B, CFF 38, 134, RGCE 1.2.2., 7.1.2., 7.1.3., 7.1.4., 7.1.5., 7.1.7., 7.1.8., 7.1.10., 7.2.1., 7.2.3., Anexo 2

Acreditación de requisitos a empresas que pertenezcan a un mismo grupo

7.1.7. Para los efectos de las reglas 7.1.1., 7.1.2., 7.1.3. y 7.1.4., respecto del Registro en el Esquema de Certificación de Empresas, cuando se trate de aquellas empresas que pertenezcan a un mismo grupo, podrán acreditar el personal, infraestructura y los montos de inversión a través de alguna de las empresas del mismo grupo, tratándose de empresas en la modalidad de Operador Económico Autorizado, podrán acreditar el plazo de dos años de operación establecido en la regla 7.1.4., primer párrafo, fracción II, a través de alguna de las empresas del mismo grupo.

Para los efectos de la presente regla, se considera que varias empresas pertenecen a un mismo grupo, cuando el 51% o más de sus acciones con derecho a voto de todas las empresas sean propiedad en forma directa o indirecta o de ambas formas, de las mismas personas físicas o morales residentes en territorio nacional o en el extranjero; o que el 25% o más de sus acciones con derecho a voto de todas las empresas sean propiedad en forma directa de una misma persona física o moral residente en territorio nacional o en el extranjero.

Tratándose de las empresas a que se refieren las reglas 7.1.2., segundo párrafo, apartado B y 7.1.4., primer párrafo, fracción II, podrán acreditar el plazo de doce meses y/o dos años de operación, respectivamente, con alguna de las empresas que forman parte del grupo que haya tenido operaciones en los últimos doce meses y/o dos años, siempre y cuando esta última presente a través de la Ventanilla Digital, un escrito en el que asuma la responsabilidad solidaria a que se refiere el artículo 26, fracción VIII del CFF, respecto de los créditos fiscales que pudieran originarse.

Las empresas que operen bajo un Programa IMMEX autorizado por la SE modalidad de Controladora de empresas, podrán acreditar el personal, infraestructura y los montos de inversión a través de alguna de las empresas controladas.

Las empresas que operen bajo un Programa IMMEX autorizado por la SE en la modalidad de Controladora de empresas, que soliciten el Registro en el Esquema de Certificación de Empresas en la modalidad de IVA e IEPS, rubros AA o AAA, deberán cumplir con los requisitos establecidos en las reglas 7.1.2. y 7.1.3., según corresponda, de manera individual por cada sociedad controlada.

Ley 53, CFF 26, RGCE 7.1.2., 7.1.3., 7.1.4.

Acreditación de requisitos para empresas que hayan operado a través de una empresa con Programa IMMEX, en la modalidad de albergue

7.1.8. Para los efectos de las reglas 7.1.1., 7.1.2. y 7.1.3., las empresas que se constituyan conforme a la legislación mexicana, que hubieren operado en los últimos tres ejercicios fiscales en términos del artículo 183 de la Ley del ISR, que hayan obtenido su Programa IMMEX, por primera vez durante los últimos doce meses previos a la presentación de la solicitud de inscripción en el Registro en el Esquema de Certificación de Empresas y se encuentren interesadas en obtener dicho Registro en la modalidad de IVA e IEPS, en cualquier rubro, deberán cumplir con lo establecido en las reglas 7.1.1., 7.1.2. y, en su caso, 7.1.3., para lo cual, podrán acreditar el personal, infraestructura y montos de inversión en territorio nacional, a través de la empresa que cuente con el Programa IMMEX, en la

modalidad de albergue con la que hayan operado durante los últimos tres años, siempre que se presente la solicitud correspondiente de conformidad con la ficha de trámite 61/LA "Solicitud para la inscripción en el Registro del Esquema de Certificación de Empresas y aviso para su renovación" contenida en el Anexo 2.

Para continuar con la inscripción en el registro a que se refiere el párrafo anterior, las empresas que obtengan su inscripción tendrán un plazo de tres meses, contados a partir de que surta efectos la notificación del oficio del Registro en el Esquema de Certificación de Empresas, para dar aviso de que cumple de conformidad con la ficha de trámite 119/LA "Aviso respecto de la acreditación de requisitos para empresas que hayan operado a través de una empresa con Programa IMMEX, en la modalidad de albergue", contenida en el Anexo 2, de lo contrario se dará inicio al procedimiento de cancelación, conforme a la regla 7.2.4.

Ley del IVA 28-A, Ley del IEPS 15-A, Ley del ISR 183, RGCE 1.2.2., 7.1.1., 7.1.2., 7.1.3., 7.1.6., 7.2.4., 7.2.7., Anexo 2

Autorización y renovación para emitir el dictamen de la modalidad Operador Económico Autorizado, rubro SECIIT

7.1.9. Para los efectos de la regla 7.1.4., segundo párrafo, apartado D, fracción VIII, la AGACE, podrá autorizar a las Asociaciones Civiles, Cámaras o Confederaciones, que cumplan con lo siguiente:

- I. Solicitar la autorización, para emitir el dictamen de cumplimiento de los "Lineamientos del Sistema Electrónico para el Control de Inventarios de Importaciones Temporales", de conformidad con la ficha de trámite 120/LA «Autorización para emitir el dictamen de cumplimiento de los "Lineamientos del Sistema Electrónico para el Control de Inventarios de Importaciones Temporales"», contenida en el Anexo 2.
- II. Deberán estar constituidas conforme la legislación mexicana.
- III. Estar al corriente en el cumplimiento de sus obligaciones fiscales; asimismo haber autorizado al SAT hacer pública la opinión positiva sobre el cumplimiento de obligaciones fiscales en términos de la regla 2.1.24., de la RMF.
- IV. No encontrarse en los listados de empresas publicadas por el SAT, a que se refieren los artículos:
 - a) 69 del CFF, con excepción de la fracción VI;
 - b) 69-B, cuarto párrafo del CFF; o
 - c) 69-B Bis, noveno párrafo del CFF.
- V. Contar con medios de contacto actualizados para efectos del buzón tributario, en términos del artículo 17-K, penúltimo párrafo del CFF.
- VI. Representar los intereses de empresas que tengan como objeto social actividades de importación o exportación, el despacho aduanero, el transporte, manejo, almacenaje y custodia de mercancías que se introduzcan o extraigan del territorio nacional.
- VII. Cumplir con los "Lineamientos para la Autorización de Emisión del Dictamen respecto del Sistema Electrónico para el Control de Inventarios de Importaciones Temporales" que se den a conocer en el Portal del SAT.
- VIII. Tener presencia nacional y un mínimo de agremiados de cuatrocientas empresas con Programa IMMEX vigente.
- IX. Tener como mínimo dos personas capacitadas para validar lo establecido en los "Lineamientos del Sistema Electrónico para el Control de Inventarios de Importaciones Temporales" que se den a conocer en el Portal del SAT, pudiendo ser personal contratado directamente o externo para esta actividad.
- X. No se le haya emitido y notificado la resolución que determine que emite falsos comprobantes fiscales, en términos del artículo 49 Bis del CFF.

La AGACE emitirá resolución a la solicitud de autorización de las Asociaciones Civiles, Cámaras o Confederaciones en un plazo no mayor a treinta días, contados a partir del día siguiente a la fecha del acuse de recepción, siempre que se hayan cubierto la totalidad de los requisitos señalados en el párrafo anterior. En el caso de que la autoridad detecte la falta de algún requisito, requerirá por única ocasión al solicitante la información o documentación faltante, otorgando un plazo de quince días contados a partir del día siguiente a aquel en que surta efectos la notificación, para que el solicitante subsane las irregularidades detectadas, transcurrido dicho plazo sin que el solicitante acredite el cumplimiento de los requisitos, se tendrá por no presentada la solicitud.

La autorización para efectos de emitir el dictamen a que se refiere la regla 7.1.4., segundo párrafo, apartado D, fracción VIII, se otorgará con vigencia de tres años, contados a partir de la fecha de emisión de la autorización.

Cuando el dictamen con el que se pretenda demostrar el cumplimiento de los "Lineamientos del Sistema Electrónico para el Control de Inventarios de Importaciones Temporales", sea emitido por alguna Asociación Civil, Cámara o Confederación que no esté autorizada en los términos de la presente regla, dicho dictamen se tendrá por no presentado y, en consecuencia, no podrá otorgarse el registro o la renovación solicitada.

La AGACE integrará un listado que publicará en el Portal del SAT de las Asociaciones Civiles, Cámaras o Confederaciones autorizadas, para consulta de los interesados en obtener el Registro en el Esquema de Certificación de Empresas en la modalidad de Operador Económico Autorizado, rubro SECIIT.

La autorización para efectos de emitir el dictamen a que se refiere la regla 7.1.4., segundo párrafo, apartado D, fracción VIII, podrá ser renovada por un plazo igual al que se otorgó, siempre que las Asociaciones Civiles, Cámaras o Confederaciones cumplan con los requisitos y condiciones para su otorgamiento, de conformidad con la ficha de trámite 120/LA "Autorización para emitir el dictamen de cumplimiento de los "Lineamientos del Sistema Electrónico para el Control de Inventarios de Importaciones Temporales", contenida en el Anexo 2.

La AGACE requerirá la información o documentación que corresponda, en cualquier momento, cuando con posterioridad a la renovación de su autorización, detecte que la Asociación Civil, Cámara o Confederación ha dejado de cumplir con alguno de los requisitos establecidos en la presente regla, otorgando un plazo de quince días contados a partir del día siguiente a aquél en que surta efectos la notificación, para que subsane o desvirtúe las irregularidades detectadas, y transcurrido dicho plazo sin que se acredite el cumplimiento de los requisitos señalados o, en su caso, la información o documentación presentada sea insuficiente para subsanar o desvirtuar dichas irregularidades, se dejará sin efectos la autorización renovada.

CFF 17-K, 49 Bis, 69, 69-B, 69-B Bis, RGCE 1.2.1., 1.2.2., 7.1.4., 7.1.10, 7.2.1., Anexos 1 y 2, RMF 2.1.24.

Solicitud de dictamen de cumplimiento del SECIIT

7.1.10. Para los efectos de la regla 7.1.4. segundo párrafo, apartado D, fracción VIII, las empresas interesadas en solicitar a las Asociaciones Civiles, Cámaras o Confederaciones autorizadas conforme a la regla 7.1.9. la emisión del dictamen de cumplimiento, deberán permitir acceso vía remota a su SECIIT o cuando resulte indispensable la visita del personal designado por dicha autorizada a sus instalaciones, lo anterior, con el único fin de verificar la información, documentación y sistemas que acrediten el cumplimiento de los "Lineamientos del Sistema Electrónico para el Control de Inventarios de Importaciones Temporales" mismos que se darán a conocer en el Portal del SAT.

Los dictámenes emitidos por las Asociaciones Civiles, Cámaras o Confederaciones autorizadas, deberán ser presentados por las empresas interesadas en obtener la inscripción en el Registro en el Esquema de Certificación de Empresas, modalidad Operador Económico Autorizado, rubro SECIIT, ante la AGACE, a más tardar dentro de los dos meses posteriores a la fecha de su emisión. En caso contrario, dicho dictamen se tendrá por no presentado.

Tratándose de la renovación en el Registro en el Esquema de Certificación de Empresas, modalidad Operador Económico Autorizado, rubro SECIIT, dicho dictamen deberá haber sido emitido por las Asociaciones Civiles, Cámaras o Confederaciones autorizadas, dentro de los dos meses anteriores a la fecha en que se presente el aviso de renovación, de conformidad de con la ficha de trámite 61/LA "Solicitud para la inscripción en el Registro del Esquema de Certificación de Empresas y aviso para su renovación", contenida en el Anexo 2, sin perjuicio del plazo establecido para la renovación señalado en la regla 7.2.3.

El Dictamen emitido no constituye una resolución favorable, quedando a salvo el ejercicio de facultades de la autoridad competente.

RGCE 1.2.2., 7.1.4., 7.1.9, 7.2.1., 7.2.3., Anexo 2

Ampliación de plazos para cumplir con requerimientos

- 7.1.11.** Para los efectos de las reglas 7.1.2., segundo párrafo, apartado A, sexto párrafo; 7.1.6., primer y tercer párrafos; 7.1.9, segundo párrafo; 7.2.2., segundo párrafo; 7.2.3., octavo párrafo; 7.2.4., tercer párrafo; 7.2.5., segundo párrafo, 7.4.1., fracción II; 7.4.10., cuarto párrafo; 7.4.11., segundo párrafo; 7.5.1., segundo párrafo; 7.5.2., fracción III; 7.5.3., segundo párrafo, y 7.5.4., tercer párrafo, cuando la autoridad competente formule un requerimiento a la empresa solicitante para que proporcione información, documentación o para que acredite el cumplimiento de alguna obligación, esta podrá, por una sola ocasión, dar aviso de la ampliación del plazo para cumplir con el requerimiento hasta por un término de diez días adicionales al plazo señalado para tal efecto, de conformidad con la ficha de trámite 140/LA "Aviso de ampliación de plazos para cumplir con requerimientos de empresas certificadas", contenida en el Anexo 2.

Una vez vencido el plazo de la prórroga antes mencionado, subsanada o no la inconsistencia, la autoridad procederá conforme lo señale el procedimiento correspondiente.

RGCE 1.2.2., 7.1.2., 7.1.6., 7.1.9., 7.2.2., 7.2.3., 7.2.4., 7.4.1., 7.4.10., 7.4.11., 7.5.1., 7.5.2., 7.5.3., 7.5.4., Anexos 1 y 2

Mercancías que pueden importar las empresas que cuenten con el registro en el esquema de certificación de empresas (Anexo 28)

- 7.1.12.** Para los efectos de la regla 7.1.2., segundo párrafo, apartado B, las mercancías que pueden importar las empresas que cuenten con el Registro en el Esquema de Certificación de Empresas, modalidad de IVA e IEPS, son las que se señalan en el Anexo 28.

Las referidas empresas que operen mediante un programa IMMEX, únicamente podrán importar las mercancías listadas en el Anexo 28, siempre que también hayan sido autorizadas por la Secretaría de Economía en su respectivo programa y que las mercancías se encuentren permitidas en el Decreto IMMEX y sus Anexos.

Ley del IVA 28-A, Ley del IEPS 15-A, Decreto IMMEX Anexo II, RGCE Anexo 28

Capítulo 7.2. Obligaciones, requerimientos, renovación y cancelación en el Registro en el Esquema de Certificación de Empresas

Obligaciones en el Registro en el Esquema de Certificación de Empresas

- 7.2.1.** Para los efectos de las reglas 7.1.2., 7.1.3., 7.1.4. y 7.1.5., los contribuyentes que hubieran obtenido el Registro en el Esquema de Certificación de Empresas en la modalidad y rubros respectivos, estarán sujetos a las siguientes obligaciones:

- I. Cumplir permanentemente con los requisitos señalados en el Registro en el Esquema de Certificación de Empresas bajo la modalidad y rubro otorgado.
- II. Estar permanentemente al corriente en el cumplimiento de sus obligaciones fiscales y aduaneras.
- III. Cuando se lleve a cabo la fusión o escisión de empresas que se encuentren registradas en el Esquema de Certificación de Empresas en una misma modalidad y subsista una de ellas, esta última deberá cumplir con las obligaciones que le correspondan a las empresas fusionadas o escindidas, incluida la obligación de presentar los informes de descargo de los saldos que se transfieran a la empresa que subsista para efectos del SCCyG.

Para estos efectos la empresa que subsista podrá seguir operando con su Registro en el Esquema de Certificación de Empresas modalidad IVA e IEPS en el rubro que se le hubiere autorizado y podrá solicitar la renovación en el momento que de acuerdo a su modalidad autorizada le corresponda.

- IV.** Cuando derivado de la fusión o escisión de empresas que cuenten con el Registro en el Esquema de Certificación de Empresas resulte una nueva sociedad, extinguiéndose una o más empresas con Registro en el Esquema de Certificación de Empresas vigente, la empresa que resulte de la fusión o escisión, deberá presentar a través de la Ventanilla Digital, una nueva solicitud en los términos de la regla correspondiente. Adicionalmente, las empresas fusionadas o escindidas que contaban con el Registro en el Esquema de Certificación de Empresas en la modalidad de IVA e IEPS deberán acreditar que no cuentan con saldo pendiente de descargo o vencido para efectos del SCCCyG.
- Para el caso de las empresas que cuenten con el Registro en el Esquema de Certificación de Empresas Modalidad IVA e IEPS, la empresa que resulte de la fusión o escisión deberá cumplir con la obligación de presentar los informes de descargo de las empresas fusionadas o escindidas hasta agotarlos y deberá presentar aviso ante la AGACE, dentro de los diez días posteriores a que hayan quedado inscritos los acuerdos de fusión o escisión en el Registro Público de Comercio.
- V.** Cuando se lleve a cabo la fusión de una empresa que se encuentre registrada en el Esquema de Certificación de Empresas con una o más empresas que no cuenten con el Registro en el Esquema de Certificación de Empresas y subsista la que cuenta con dicho registro vigente, esta última deberá dar aviso a la AGACE de conformidad con la ficha de trámite 62/LA "Avisos relacionados con el Registro en el Esquema de Certificación de Empresas" contenida en el Anexo 2, dentro de los diez días posteriores a que hayan quedado inscritos los acuerdos de fusión o escisión en el Registro Público de Comercio y deberá acreditar la transferencia de la totalidad del activo fijo e insumos que, en su caso, la empresa reciba, el cual tendrá el carácter de inventario inicial para efectos del SCCCyG.
- VI.** Cuando se lleve a cabo la fusión de una empresa que cuente con el Registro en el Esquema de Certificación de Empresas con una o más personas morales que se encuentren registrados en el esquema de garantías en materia de IVA e IEPS, se deberá contar con aceptación del trámite de cancelación de la garantía, previo a la presentación del aviso de fusión o escisión, en su caso, si la empresa que subsiste cuenta con el Registro en el Esquema de Certificación de Empresas modalidad IVA e IEPS, podrá solicitar a la AGACE, mediante escrito libre, que el monto garantizado pendiente en el SCCCyG, se transfiera al saldo del crédito fiscal otorgado.
- VII.** Permitir en todo momento el acceso de la autoridad aduanera para la inspección de supervisión sobre el cumplimiento del Registro en el Esquema de Certificación de Empresas.
- VIII.** Dar aviso a la AGACE, a través de la Ventanilla Digital, cuando cambie la situación respecto del documento con el que se haya acreditado el legal uso y goce del inmueble o inmuebles en donde se lleven a cabo los procesos productivos o la prestación de servicios, según se trate, referente a la vigencia, las partes y el domicilio, que para tal efecto se disponga de conformidad con la ficha de trámite 62/LA "Avisos relacionados con el Registro en el Esquema de Certificación de Empresas" contenida en el Anexo 2.
- IX.** Las empresas que cuenten con el Registro en el Esquema de Certificación de Empresas en las modalidades de Comercializadora e Importadora, Operador Económico Autorizado y/o Socio Comercial Certificado, en cualquiera de sus rubros, cuya vigencia sea de dos años, deberán realizar el pago anual de derechos establecido en el artículo 40, inciso m) y segundo párrafo de la LFD, a través del esquema electrónico e5cinco, al cumplirse el año de que se emita la resolución por la que se autorice su registro y presentarlo ante la AGACE dentro de los quince días siguientes, mediante escrito libre.
- X.** En caso de que la empresa que cuente con el Registro en el Esquema de Certificación de Empresas requiera introducir al territorio nacional mercancías adicionales a las que señaló en el documento correspondiente a la descripción de las actividades relacionadas con los procesos productivos o prestación de servicios,

exhibido en su solicitud de inscripción, deberá presentar el aviso a que se refiere la ficha de trámite 62/LA "Avisos relacionados con el Registro en el Esquema de Certificación de Empresas" contenida en el Anexo 2, al menos un mes previo a la introducción al territorio nacional de dichas mercancías.

El aviso a que se refiere el párrafo anterior, en ningún caso, se podrá presentar para actividades relacionadas con procesos productivos o prestación de servicios distintos a los manifestados en su solicitud de inscripción.

Las personas que obtengan el Registro en el Esquema de Certificación de Empresas conforme a las reglas 7.1.2. y 7.1.3., adicionalmente de las obligaciones a que se refiere el primer párrafo, de la presente regla, deberán cumplir con lo siguiente:

- I. Reportar mensualmente a la AGACE a través de la Ventanilla Digital, durante el mes inmediato siguiente, las modificaciones de socios, accionistas, según corresponda, representante legal con facultad para actos de dominio o integrantes de la administración, clientes y proveedores en el extranjero con los que realizaron operaciones de comercio exterior y proveedores nacionales, según sea el caso.
- II. Acreditar que siguen contando con el legal uso y goce del inmueble o inmuebles en donde se llevan a cabo los procesos productivos o la prestación de servicios según se trate.
- III. Estar permanentemente al corriente en el pago de cuotas obrero patronales ante el IMSS.
- IV. Transmitir de forma electrónica conforme al Anexo 30, a través del Portal del SAT, en el apartado de Comercio Exterior, las operaciones realizadas por cada uno de los tipos de destinos aduaneros a descargar, los informes de descargo asociados a cada uno de los pedimentos de retorno, cambios de régimen, transferencias virtuales, extracciones, regularizaciones de mercancías, a los apartados B y C de las constancias de transferencia de mercancía o, en su caso, los comprobantes fiscales que amparen la enajenación de las mercancías a las empresas de la industria automotriz terminal o manufacturera de vehículos de autotransporte a que se refiere la regla 7.3.1., fracción V y a los avisos de donación y destrucción de las operaciones sujetas al esquema de créditos o garantías en términos de los artículos 28-A, primer párrafo de la Ley del IVA y 15-A, primer párrafo de la Ley del IEPS.

Adicionalmente, deberán transmitir de forma electrónica, el inventario de mercancías y/o activo fijo, pendiente de retorno de aquellas operaciones que se encuentren bajo el régimen que tenga autorizado, en un plazo máximo de treinta días naturales posteriores a la fecha de su certificación.

La obligación establecida en la presente fracción se tendrá como cumplida una vez que el SCCCyG refleje el estatus de "válido", y la información de los pedimentos a descargar corresponda a las claves de los mismos y al periodo que se reporta tanto para los informes de descargo, como para el inventario de mercancías o activo fijo.

- V. Cuando se lleve a cabo la fusión de una empresa que cuenten con el Registro en el Esquema de Certificación de Empresas con una o más empresas que no cuenten con dicho registro y subsistan estas últimas, se deberá acreditar el descargo del inventario inicial y del crédito operado al amparo de la certificación y presentar a través de la Ventanilla Digital, una nueva solicitud en los términos de la regla correspondiente.

Tratándose de empresas que hubieran obtenido el Registro en el Esquema de Certificación de Empresas a que se refiere la regla 7.1.4., adicionalmente a las obligaciones establecidas en el primer párrafo de la presente regla, deberán cumplir con lo siguiente:

- I. Las empresas que tengan observaciones respecto a los estándares mínimos de seguridad, que deriven de cualquier inspección de supervisión de cumplimiento, deberán dar aviso a la AGACE, de conformidad con la ficha de trámite 62/LA "Avisos relacionados con el Registro en el Esquema de Certificación de Empresas", contenida en el Anexo 2, de que las mismas fueron solventadas en un plazo no mayor a veinte días contados a partir de la fecha de su notificación.

- II. Dar aviso a la AGACE de conformidad con la ficha de trámite 62/LA "Avisos relacionados con el Registro en el Esquema de Certificación de Empresas", contenida en el Anexo 2, dentro del mes siguiente de presentar los avisos de apertura, cierre o modificación de establecimientos y en general de cualquier lugar que se utilice para el desempeño de actividades, según corresponda o cuando las circunstancias por las cuales se les otorgó el registro hayan variado y derivado de estas se requieran cambios o modificaciones en la información vertida y proporcionada a la autoridad, llenando el formato E3 "Perfil de la empresa" o E8 "Perfil del Recinto Fiscalizado Estratégico", contenidos en el Anexo 1, por cada instalación que corresponda, debidamente llenado.
- III. Cumplir permanentemente con lo establecido en el formato E3 "Perfil de la empresa" y E8 "Perfil del Recinto Fiscalizado Estratégico", contenidos en el Anexo 1.
- IV. Las empresas que tengan algún incidente de seguridad, deberán de dar aviso a la AGACE, dentro de los primeros cinco días siguientes a dicho incidente, de conformidad con la ficha de trámite 62/LA "Avisos relacionados con el Registro en el Esquema de Certificación de Empresas", contenida en el Anexo 2, adjuntando la documentación que soporte el cumplimiento de los estándares mínimos de seguridad.
- V. Dar aviso a la AGACE de la adición o revocación de empresas transportistas autorizadas para efectuar el traslado de las mercancías de comercio exterior, de conformidad con la ficha de trámite 62/LA "Avisos relacionados con el Registro en el Esquema de Certificación de Empresas", contenida en el Anexo 2, al mes siguiente de transcurrido el semestre; para tal efecto, se considerarán como semestres los periodos comprendidos de enero a junio y de julio a diciembre de cada ejercicio fiscal.
- VI. Las empresas certificadas de conformidad con la regla 7.1.4., segundo párrafo, apartado D, deberán de dar aviso a la AGACE de los cambios que se presenten en el sistema corporativo y en el SECIIT, respecto a los que se tenían en operación cuando fue autorizado su registro en este rubro, de conformidad con la ficha de trámite 62/LA "Avisos relacionados con el Registro en el Esquema de Certificación de Empresas", contenida en el Anexo 2.
- VII. Cuando las empresas con registro bajo el rubro Tercerización Logística presten sus servicios a través de terceros, deberán realizar esos servicios exclusivamente mediante los terceros que hubieren señalado en el listado para tales efectos.
- VIII. Deberá dar aviso a la AGACE, de conformidad con la ficha de trámite 62/LA "Avisos relacionados con el Registro en el Esquema de Certificación de Empresas", contenida en el Anexo 2, la empresa con registro bajo el rubro Tercerización Logística la alta o baja de los terceros contratados para prestar servicios de gestión aduanera, almacenaje, traslado y/o distribución de mercancías de comercio exterior en su nombre.
- IX. La empresa con registro bajo el rubro Tercerización Logística, de conformidad con la ficha de trámite 62/LA "Avisos relacionados con el Registro en el Esquema de Certificación de Empresas", contenida en el Anexo 2, deberá dar de baja al tercero que haya expirado o esté cancelado su Registro en el Esquema de Certificación de Empresas bajo la modalidad Socio Comercial Certificado, en su caso, pudiendo dar de alta a otro tercero en su listado, dentro de los treinta días contados a partir de que no aparezca publicado en el Portal del SAT en el listado de Socio Comercial que corresponda.

Los contribuyentes que hubieran obtenido el Registro en el Esquema de Certificación de Empresas conforme a la regla 7.1.5., deberán adicionalmente a las obligaciones señaladas en el primer párrafo de la presente regla, cumplir con lo siguiente:

- I. Cuando realicen modificaciones a lo establecido en el E4 "Perfil del Agente Aduanal", E5 "Perfil del Auto transportista Terrestre", E6 "Perfil de Mensajería y Paquetería", E7 "Perfil del Recinto Fiscalizado", E9 "Perfil del Transportista Ferroviario", E10 "Perfil de Parques Industriales" o E11 "Perfil del Almacén General de Depósito", contenidos en el Anexo 1, correspondiente, deberán dar aviso a la AGACE a través de la Ventanilla Digital, de conformidad con la ficha de trámite 62/LA "Avisos relacionados con el Registro en el Esquema de Certificación de Empresas", contenida en el Anexo 2, dentro del mes siguiente de realizada la modificación.

- II. Dar aviso a la AGACE a través de la Ventanilla Digital, de conformidad con la ficha de trámite 62/LA "Avisos relacionados con el Registro en el Esquema de Certificación de Empresas", contenida en el Anexo 2 dentro del mes siguiente de presentar los avisos de apertura, cierre o modificación de establecimientos y en general de cualquier lugar que se utilice para el desempeño de actividades, según corresponda o cuando las circunstancias por las cuales se les otorgó el registro hayan variado y derivado de estas se requieran cambios o modificaciones en la información vertida y proporcionada a la autoridad, llenando debidamente el formato E4 "Perfil del Agente Aduanal", E5 "Perfil del Auto transportista Terrestre", E6 "Perfil de Mensajería y Paquetería", E7 "Perfil del Recinto Fiscalizado", E9 "Perfil del Transportista Ferroviario", E10 "Perfil de Parques Industriales" o E11 "Perfil del Almacén General de Depósito", contenidos en el Anexo 1, según corresponda.
- III. Dar aviso a la AGACE a través de la Ventanilla Digital, de conformidad con la ficha de trámite 62/LA "Avisos relacionados con el Registro en el Esquema de Certificación de Empresas", contenida en el Anexo 2, dentro de los primeros cinco días en que se efectúe la adición o modificación de mandatarios, aduana de adscripción o adicionales y/o sociedades a las que pertenece, bajo la patente aduanal con la que se haya obtenido su registro en la modalidad de Socio Comercial Certificado.
- IV. Los contribuyentes que tengan observaciones respecto a los estándares mínimos de seguridad que deriven de cualquier inspección posterior a la obtención de su registro deberán dar aviso a la AGACE a través de la Ventanilla Digital, de conformidad con la ficha de trámite 62/LA "Avisos relacionados con el Registro en el Esquema de Certificación de Empresas", contenida en el Anexo 2, de que las mismas fueron solventadas en un plazo no mayor a veinte días a partir de la fecha de su notificación.
- V. Las empresas que tengan algún incidente de seguridad, deberán dar aviso a la AGACE dentro de los primeros cinco días posteriores a dicho incidente, de conformidad con la ficha de trámite 62/LA "Avisos relacionados con el Registro en el Esquema de Certificación de Empresas", contenida en el Anexo 2, adjuntando la documentación que soporte el cumplimiento de los estándares mínimos de seguridad.
- VI. Cumplir permanentemente con lo establecido en el E4 "Perfil del Agente Aduanal", E5 "Perfil del Auto Transportista Terrestre", E6 "Perfil de Mensajería y Paquetería", E7 "Perfil del Recinto Fiscalizado", E9 "Perfil del Transportista Ferroviario", E10 "Perfil de Parques Industriales" y E11 "Perfil del Almacén General de Depósito", contenidos en el Anexo 1.

Los avisos a que se refiere la presente regla, se tendrán por cumplidos al momento de su presentación, lo que podrá acreditarse con el acuse correspondiente. Cuando la autoridad detecte inconsistencias en la información y/o documentación presentada, requerirá al contribuyente, a fin de que en un plazo de veinte días contados a partir del día siguiente en que surta efectos la notificación, subsane dichas inconsistencias. En caso de no subsanar las inconsistencias en dicho plazo, se tendrá por no presentado el aviso correspondiente y se dará inicio al procedimiento de cancelación respecto del Registro en el Esquema de Certificación de Empresas que se encuentre vigente, de conformidad con las reglas 7.2.4. o 7.2.5., según corresponda.

Ley 100-A, Ley del IVA 28-A, Ley del IEPS 15-A, LFD 4, 40, CFF 4, 27, 32-D, RGCE 1.2.1., 1.2.2., 7.1.2., 7.1.3., 7.1.4., 7.1.5., 7.2.4., 7.2.5., 7.3.1., Anexos 1, 2, 22 y 30, RMF Anexo 4

Causales de requerimiento para el Registro en el Esquema de Certificación de Empresas

7.2.2. Para los efectos de las reglas 7.1.2., 7.1.3., 7.1.4. y 7.1.5., la AGACE requerirá a los contribuyentes, cuando derivado del seguimiento correspondiente al Registro en el Esquema de Certificación de Empresas que se haya otorgado, detecte el incumplimiento de algún requisito o se actualice alguno de los siguientes supuestos:

- I. Generales:
 - a) La empresa no se encuentre al corriente en el cumplimiento de obligaciones fiscales.
 - b) No cumpla con la obligación de retener y enterar el ISR de los trabajadores.

- c) Se ubique en los listados de empresas publicadas por el SAT, a que se refieren los artículos:
 - 1. 69 del CFF, con excepción de la fracción VI;
 - 2. 69-B, cuarto párrafo del CFF, o
 - 3. 69-B Bis, noveno párrafo del CFF.
 - d) Ubicarse en las causales que prevé el artículo 17-H Bis del CFF.
 - e) Cuando dejen de cumplir con las obligaciones establecidas en la regla 7.2.1., que les sean aplicables de conformidad con el registro obtenido.
 - f) Cuando las empresas que cuenten con el Registro en el Esquema de Certificación de Empresas, en cualquier modalidad, no hubiesen realizado el pago de derechos a través del esquema electrónico e5cinco establecido en el artículo 40, inciso m) de la LFD, anual o por renovación; según corresponda.
 - g) Se le haya emitido y notificado la resolución que determine que emite falsos comprobantes fiscales, en términos del artículo 49 Bis del CFF.
- II.** Para efectos de las empresas que cuenten con el Registro en el Esquema de Certificación de Empresas en términos de las reglas 7.1.2. y 7.1.3., además de los establecidos en el primer párrafo, fracción I de la presente regla, se detecte lo siguiente:
- a) Los socios, accionistas, según corresponda, representante legal e integrantes de la administración de conformidad con la constitución de la empresa, no se encuentren al corriente en el cumplimiento de sus obligaciones fiscales.
 - b) Que no acredite contar con personal suficiente para realizar el proceso productivo o prestar el servicio, según la modalidad y rubro obtenido; no tener registrado a su personal ante el IMSS; no se encuentre al corriente en el pago de cuotas obrero patronales o no retenga y entere el ISR de sus trabajadores; en caso de subcontratar servicios especializados o la ejecución de obras especializadas, omitir cumplir con lo establecido en el artículo 27, fracción V, tercer párrafo de la Ley del ISR.
 - c) Que sus proveedores de insumos adquiridos en territorio nacional no se encuentren al corriente en el cumplimiento de obligaciones fiscales.
 - d) Dejen de acreditar que siguen contando con el legal uso y goce del inmueble o inmuebles en donde se llevan a cabo los procesos productivos o la prestación de servicios, según se trate.
 - e) Cuenten con el registro en el rubro AA o AAA y se les determine y notifique un crédito fiscal.
 - f) Se le emitan resoluciones de improcedencia de devolución de IVA, cuyo monto represente más del 20% del total de las devoluciones autorizadas, y/o que el monto negado supere \$5,000,000.00 (cinco millones de pesos 00/100 m.n.) en lo individual o en su conjunto durante los últimos seis meses anteriores a la fecha de emisión del requerimiento.
 - g) Cuando no sea transmitido el informe del inventario existente o inventario inicial de las operaciones que a la fecha de entrada en vigor de la certificación se encuentren destinadas al régimen aduanero afecto, así como los informes de descargo de conformidad con lo señalado en la regla 7.2.1., segundo párrafo, fracción IV.
 - h) No acreditar que el control de inventarios se encuentra de conformidad con el artículo 59, fracción I de la Ley y demás disposiciones que para tal efecto establezca el SAT.
 - i) Que sus proveedores se encuentren en el listado de empresas publicadas por el SAT en términos de los artículos 49 Bis, fracción X o 69-B, cuarto párrafo del CFF.

- III. Para efectos de las empresas que cuenten con el Registro en el Esquema de Certificación de Empresas en términos de la regla 7.1.4., además de los establecidos en la fracción I de la presente regla, se detecte lo siguiente:
- a) Que ha dejado de cumplir con los estándares mínimos de seguridad establecidos en el formato E3 "Perfil de la empresa" según el rubro que corresponda.
 - b) Cuando se tenga conocimiento de la introducción, posesión o extracción a territorio nacional de armas o algún narcótico de los señalados en el artículo 193 del CPF, o se trate de mercancía prohibida y no presente el aviso correspondiente de conformidad con la regla 7.2.1.
 - c) Cuando CBP suspenda o cancele la certificación de alguna instalación que fue acreditada para la obtención en el Registro en el Esquema de Certificación de Empresas, con el reporte de validación de CBP.
- IV. Para efectos de los contribuyentes que cuenten con el Registro en el Esquema de Certificación de Empresas, en términos de la regla 7.1.5., además de los establecidos en el primer párrafo, fracciones I y III, incisos a) y c) de la presente regla y se detecte lo siguiente:
- a) Cuando, se tenga conocimiento de la introducción, posesión o extracción a territorio nacional de armas o algún narcótico de los señalados en el artículo 193 del CPF, o se trate de mercancía prohibida y no presente el aviso correspondiente de conformidad con la regla 7.2.1.
 - b) En el caso de agentes aduanales, que sus mandatarios no se encuentren al corriente en el cumplimiento de obligaciones fiscales.

Para efectos de la presente regla, la autoridad aduanera notificará a los contribuyentes de conformidad con lo establecido en los artículos 134 del CFF, y/o 9o.-A y 9o.-B de la Ley, el requerimiento señalando las causas que lo motivan y le otorgará un plazo de veinte días para que subsane o desvirtúe la inconsistencia.

La AGACE contará con un plazo de seis meses, contados a partir del día siguiente a aquel en que el contribuyente haya desahogado el requerimiento, para emitir la resolución.

Cuando las empresas no subsanen o desvirtúen las inconsistencias, la AGACE procederá al inicio del procedimiento de cancelación del Registro en el Esquema de Certificación de Empresas que se encuentre vigente, establecido en las reglas 7.2.4. o 7.2.5.

Ley, 9o.-A, 9o.-B, 59, LFD 4, 40, Ley del ISR 27, CPF 193, CFF 17-H Bis, 49 Bis, 69, 69-B, 69-B Bis, 134, Reglamento del CFF 70, RGCE 1.2.1., 7.1.2., 7.1.3., 7.1.4., 7.1.5., 7.1.6., 7.2.1., 7.2.4., 7.2.5., RMF Anexo 4

Renovaciones para el Registro en el Esquema de Certificación de Empresas

- 7.2.3.** Para los efectos de los artículos 100-A, cuarto párrafo de la Ley, 28-A, segundo párrafo de la Ley del IVA y 15-A, segundo párrafo de la Ley del IEPS, la AGACE podrá renovar el Registro en el Esquema de Certificación de Empresas, siempre que no se encuentren sujetas al proceso de cancelación establecido en las reglas 7.2.4. y 7.2.5., y presenten su solicitud de conformidad con la ficha de trámite 61/LA "Solicitud para la inscripción en el Registro del Esquema de Certificación de Empresas y aviso para su renovación", contenida en el Anexo 2, dentro de los treinta días previos al vencimiento del plazo de vigencia, debiendo declarar, bajo protesta de decir verdad que cumple con los requisitos y obligaciones vigentes.

Cuando la solicitud no sea presentada en tiempo y forma, cumpliendo con lo establecido en el párrafo anterior, se tendrá por no presentada y, en consecuencia, el registro no será renovado. Para efectos de lo anterior, los interesados en obtener nuevamente el Registro en el Esquema de Certificación de Empresas, podrán presentar la solicitud correspondiente de conformidad con la ficha de trámite 61/LA "Solicitud para la inscripción en el Registro del Esquema de Certificación de Empresas y aviso para su renovación" contenida en el Anexo 2.

Para efectos de la renovación en el Registro en el Esquema de Certificación de Empresas modalidad de IVA e IEPS, el solicitante no deberá de contar con saldos vencidos al amparo del crédito fiscal, relacionados con el Anexo 30, a la fecha de presentación de su solicitud.

Las empresas que soliciten la renovación en el Registro en el Esquema de Certificación de Empresas, en cualquier modalidad, deberán haber realizado el pago del derecho correspondiente, a que se refiere el artículo 40, inciso m) de la LFD, en relación con el Anexo 4 "Cantidades actualizadas establecidas en la LFD para 2026" de la RMF vigente a la fecha de presentación de la solicitud.

El registro se tendrá por renovado al día hábil siguiente a la fecha del acuse de recepción del aviso a que se refiere el primer párrafo, de la presente regla, cuya vigencia se computará a partir del día siguiente en que concluya la vigencia inmediata anterior.

En el caso de que la empresa cuente con algún requerimiento pendiente de cumplimiento respecto de información o documentación relacionada con el Registro en el Esquema de Certificación de Empresas que tenga vigente, y no haya desvirtuado las inconsistencias en el tiempo establecido para tal efecto por la autoridad, e ingrese la solicitud de renovación a que se refiere la presente regla, la AGACE dará inicio al procedimiento de cancelación del Registro en el Esquema de Certificación de Empresas que se encuentre vigente, conforme a lo establecido en las reglas 7.2.4. y 7.2.5. o en caso de resultar aplicable, se notificará el rubro asignado.

Las empresas que cuenten con el Registro en el Esquema de Certificación de Empresas bajo la modalidad de IVA e IEPS rubro A, podrán renovar en los rubros AA y AAA, siempre que en la solicitud de renovación acrediten el cumplimiento de los requisitos del rubro correspondiente, caso en el cual, la autoridad emitirá resolución de conformidad con la regla 7.1.6. otorgando para cualquiera de los anteriores rubros, una vigencia de un año.

La AGACE requerirá la información o documentación que corresponda, en cualquier momento de conformidad con la regla 7.2.2., cuando con posterioridad a la solicitud de renovación, detecte que la empresa ha dejado de cumplir con alguno de los requisitos necesarios para la obtención de su Registro en el Esquema de Certificación de Empresas.

Asimismo, respecto de las empresas que no subsanen o desvirtúen las inconsistencias, la AGACE procederá al inicio del procedimiento de cancelación del Registro en el Esquema de Certificación de Empresas que se encuentre vigente, de conformidad con las reglas 7.2.4. o 7.2.5.

Ley 100-A, Ley del IVA 28-A, Ley del IEPS 15-A, LFD 40, RGCE 1.2.1., 7.1.1., 7.1.2., 7.1.3., 7.1.4., 7.1.5., 7.1.6., 7.2.2., 7.2.4., 7.2.5., Anexos 1 y 30, RMF Anexo 4

Causales de cancelación y suspensión del Registro en el Esquema de Certificación de Empresas en las modalidades de IVA e IEPS y Socio Comercial Certificado

7.2.4. Para los efectos de las reglas 7.1.2., 7.1.3. y 7.1.5., la AGACE procederá al inicio del procedimiento de cancelación del Registro en el Esquema de Certificación de Empresas que se haya otorgado, por cualquiera de las siguientes causas:

- A.** Causales generales:
 - I.** No desvirtúen las inconsistencias que hayan generado un requerimiento.
 - II.** No presenten los avisos a que se refiere la regla 7.2.1.
 - III.** No acreditar durante la inspección de supervisión de cumplimiento o en el ejercicio de facultades de comprobación, que se cuenta con la infraestructura necesaria para realizar las actividades por las cuales se le otorgó su Registro en el Esquema de Certificación de Empresas.
 - IV.** No llevar el sistema de control de inventarios de forma automatizada.
 - V.** Presente y/o declare documentación o información falsa, alterada o con datos falsos en cualquier procedimiento o trámite relacionado con el Registro en el Esquema de Certificación de Empresas y/o al realizar operaciones de comercio exterior.
 - VI.** Cuando el SAT interponga querrela o denuncia penal en contra de socios, accionistas, representante legal o integrantes de la administración de la empresa solicitante o declaratoria de perjuicio, según corresponda ante las autoridades competentes.
 - VII.** El contribuyente no sea localizado en su domicilio fiscal o el de sus establecimientos estén en el supuesto de no localizado o inexistentes.

- VIII.** Cuando se detecte que importó temporalmente mercancías de fracciones del Anexo II del Decreto IMMEX sin haber solicitado la autorización correspondiente o teniendo la autorización correspondiente, importe mercancías de dicho Anexo que no correspondan a su proceso productivo, o bien, productos terminados que no correspondan a la modalidad de Programa a que corresponda.
- IX.** Cuando se determine que sus socios o accionistas, representante legal con facultad para actos de dominio e integrantes de la administración, se encuentran vinculados con alguna empresa a la que se hubiere cancelado su Registro en el Esquema de Certificación de Empresas, modalidad IVA e IEPS de conformidad con las fracciones V, VI y VII del apartado A; II y III del apartado B de la presente regla; y las fracciones VI, VII y XI de la regla 7.2.5.
- X.** Cuando se determine que el nombre o domicilio del proveedor o productor, destinatario o comprador en territorio nacional o en el extranjero, señalados en los pedimentos, CFDI o documentos equivalentes, o bien la información proporcionada, sean falsos, inexistentes o no localizados.
- B.** Adicionalmente la AGACE procederá al inicio del procedimiento de cancelación del Registro en el Esquema de Certificación de Empresas otorgada en términos de las reglas 7.1.2., 7.1.3. y 7.2.3., además de las señaladas en el apartado A de la presente regla, por cualquiera de las siguientes causas:
- I.** Por la cancelación definitiva de la autorización, permiso o régimen aduanero por el que se otorgó el Registro en el Esquema de Certificación de Empresas, según sea el caso.
- II.** Para las empresas con Programa IMMEX, cuando derivado de las facultades de comprobación, no se acredite que las mercancías importadas temporalmente, fueron retornadas al extranjero, transferidas o se destinaron a otro régimen aduanero, dentro del plazo autorizado.
- III.** Cuando las autoridades aduaneras detecten que no se encuentran las mercancías importadas temporalmente al amparo de su programa, en los domicilios autorizados.
- IV.** Cuando no se acredite la legal estancia de mercancías de comercio exterior por más de \$100,000.00 (cien mil pesos 00/100 m.n.) y no se cubra el crédito fiscal determinado y notificado por el SAT.
- V.** Cuando una vez concluido el procedimiento de suspensión del padrón de importadores y/o Padrón de Importadores de Sectores Específicos y Padrón de Exportadores Sectorial, se le hubiera notificado que procede la suspensión definitiva en el padrón respectivo.
- VI.** Cuando derivado de las inspecciones de inicio o de supervisión de cumplimiento o en el ejercicio de facultades de comprobación en los domicilios o establecimientos en los que realizan operaciones, la AGACE tenga conocimiento que no cuenta con la infraestructura necesaria para la operación de su Programa IMMEX o de los regímenes aduaneros de depósito fiscal para someterse al proceso de ensamble y fabricación de vehículos, a empresas de la industria automotriz terminal; de elaboración, transformación o reparación en Recinto Fiscalizado o de Recinto Fiscalizado Estratégico; incumple con el proceso productivo o prestación de servicios conforme a su régimen o no tiene la inversión en territorio nacional declarada ante la AGACE.
- VII.** Cuando no hayan retornado las mercancías importadas temporalmente de conformidad con la regla 7.1.2., segundo párrafo, apartados A, fracción III y B.
- C.** Para los contribuyentes autorizados de conformidad con la regla 7.1.5., la AGACE procederá al inicio de procedimiento de cancelación en los siguientes casos:
- I.** Por las causales señaladas en el apartado A de la presente regla.
- II.** Cuando al Socio Comercial Certificado rubro "Agente Aduanal":
- a)** La patente aduanal le haya sido suspendida durante el periodo de vigencia de su Registro en el Esquema de Certificación de Empresas.

- b) La patente aduanal le haya sido cancelada conforme al artículo 165 de la Ley.
 - c) Se le autorice la suspensión voluntaria, conforme al artículo 160, fracción V, segundo párrafo de la Ley.
- III. Cuando la autorización como Recinto Fiscalizado, sea cancelada definitivamente.
 - IV. Impedir el acceso al personal de la autoridad aduanera a la inspección de supervisión de cumplimiento.
 - V. Cuando una vez agotados los plazos, no se presenten los avisos que solventen los requerimientos específicos que deriven de la certificación o de la inspección de supervisión de cumplimiento.
 - VI. Cuando dejen de cumplir con lo establecido en los formatos E4 "Perfil del Agente Aduanal", E5 "Perfil del Auto Transportista Terrestre", E6 "Perfil de Mensajería y Paquetería", E7 "Perfil de Recinto Fiscalizado", E9 "Perfil del Transportista Ferroviario", E10 "Perfil del Parque Industrial" y E11 "Perfil del Almacén General de Depósito", contenidos en el Anexo 1, según corresponda.
 - VII. Cuando la autorización para prestar el servicio de almacenamiento de mercancías en régimen de depósito fiscal, sea cancelada definitivamente.
 - VIII. Cuando alguno de sus socios cuente con una condena en sentencia definitiva por haber participado en la comisión de delitos fiscales.
 - IX. Cuando tenga sanciones administrativas relacionadas con la entrada y la salida de mercancías del territorio nacional en perjuicio del Fisco Federal.

En los casos en que se actualice el supuesto de la fracción VI del apartado B de la presente regla, la autoridad dará inicio al procedimiento de cancelación mediante el oficio que notifique las irregularidades detectadas dentro de la inspección en los domicilios o establecimientos en los que se realizan operaciones.

Para efectos de la presente regla, la autoridad aduanera notificará en términos de los artículos 134 del CFF y/o 9o.-A y 9o.-B de la Ley, el inicio del procedimiento señalando las causas que lo motivan, y ordenará la suspensión de los efectos del Registro en el Esquema de Certificación de Empresas otorgado y le concederá un plazo de diez días para ofrecer las pruebas y alegatos que a su derecho convengan.

Las autoridades aduaneras deberán dictar la resolución que corresponda en un plazo que no excederá de cuatro meses contados a partir del día siguiente a aquel en el que el contribuyente haya ofrecido las pruebas o alegatos, o bien, una vez transcurrido el plazo señalado en el párrafo anterior, según sea el caso.

Los contribuyentes a los cuales se les haya cancelado el Registro en el Esquema de Certificación de Empresas en la modalidad de IVA e IEPS y Socio Comercial Certificado, en cualquiera de sus rubros, no podrán acceder nuevamente a las mismas hasta transcurridos dos años contados a partir de que se notifique la resolución.

Tratándose de aquellas empresas que hayan gozado de los beneficios o facilidades establecidos en el Registro en el Esquema de Certificación de Empresas de conformidad con la regla 7.1.3., a la cual se le cancele el registro, contarán con un plazo de doce meses a partir de que se les notifique la cancelación para tener actualizado el control de inventarios a que se refiere el artículo 59, fracción I de la Ley.

La AGACE suspenderá el Registro en el Esquema de Certificación de Empresas otorgada en términos de las reglas 7.1.2. y 7.1.3., por cualquiera de las siguientes causales:

- I. Cuando la SE haya suspendido el Programa IMMEX a empresas que cuenten con el Registro en el Esquema de Certificación de Empresas. La suspensión subsistirá hasta en tanto la SE deje sin efectos la suspensión al Programa IMMEX. En el caso, de que la SE determine la cancelación del Programa IMMEX, en el Registro en el Esquema de Certificación de Empresas se iniciará el procedimiento de cancelación de conformidad con el primer párrafo de la presente regla.

- II. Cuando la clave en el RFC de aquellos contribuyentes que cuenten con el Registro en el Esquema de Certificación de Empresas se encuentre suspendida, hasta en tanto la autoridad competente resuelva dicha situación.
- III. Cuando la empresa impida el acceso al personal de la AGACE para llevar a cabo la supervisión de cumplimiento del Registro en el Esquema de Certificación de Empresas, hasta en tanto, dentro del plazo de quince días siguientes contados a partir del día siguiente al que se impidió el acceso, el contribuyente solicite a la AGACE mediante escrito libre, fecha y hora para que se lleve a cabo dicha visita y la autoridad realice la supervisión en un plazo de dos meses contados a partir del día siguiente a la presentación del referido escrito.

Ley 9o.-A, 9o.-B, 59, 160, 164, 165, CFF 134, Decreto IMMEX Anexo II, Reglamento 225, RGCE 1.2.1., 1.2.2., 7.1.2., 7.1.3., 7.1.5., 7.1.6., 7.2.1., 7.2.3., 7.2.5., Anexo 1

Causales de cancelación del Registro en el Esquema de Certificación de Empresas en las modalidades de Comercializadora e Importadora y Operador Económico Autorizado

7.2.5. Para los efectos del artículo 100-C de la Ley, la AGACE procederá al inicio del procedimiento de cancelación del Registro en el Esquema de Certificación de Empresas otorgado en términos de la regla 7.1.4., por cualquiera de las siguientes causas:

- I. No desvirtúen las inconsistencias que hayan generado un requerimiento.
- II. Impidan el acceso al personal de la autoridad aduanera, a la inspección de supervisión de cumplimiento.
- III. No presenten los avisos a que se refiere la regla 7.2.1.
- IV. No acrediten durante la inspección de supervisión de cumplimiento o del ejercicio de facultades de comprobación, que se cuenta con la infraestructura necesaria para realizar las actividades por las cuales se le otorgó su Registro en el Esquema de Certificación de Empresas.
- V. No acrediten que cuentan con el control de inventarios de conformidad con el artículo 59, fracción I de la Ley y con las disposiciones que para tal efecto establezca el SAT.
- VI. Presenten y/o declaren documentación o información falsa, alterada o con datos falsos en cualquier procedimiento o trámite relacionado con el Registro en el Esquema de Certificación de Empresas y/o al realizar operaciones de comercio exterior.
- VII. Cuando el SAT interponga querrela o denuncia penal en contra de socios, accionistas, representante legal o integrantes de la administración de la empresa, o declaratoria de perjuicio; ante las instancias jurídicas correspondientes.
- VIII. Cuando una vez agotados los plazos, no se presenten los avisos con los que solventa los requerimientos específicos que deriven de la certificación o de la inspección de supervisión de cumplimiento.
- IX. Dejen de cumplir con lo establecido en el formato E3 "Perfil de la empresa" o E8 "Perfil del Recinto Fiscalizado Estratégico", contenidos en el Anexo 1, según corresponda.
- X. Cuando la autorización como Recinto Fiscalizado Estratégico, sea cancelada definitivamente.
- XI. Cuando una vez concluido el procedimiento de suspensión del Padrón de Importadores y/o Padrón de Importadores de Sectores Específicos y/o Padrón de Exportadores Sectores Específicos, se le hubiera notificado que procede la suspensión definitiva en el padrón respectivo.
- XII. Tratándose de lo establecido en la regla 7.3.3., fracción XXIX, no se subsanen las irregularidades o, en su caso, no se pague el crédito fiscal dentro de los treinta días siguientes a que haya surtido efectos la notificación de la resolución.
- XIII. Cuando alguno de sus socios cuente con una condena en sentencia definitiva por haber participado en la comisión de delitos fiscales.
- XIV. Cuando tenga sanciones administrativas relacionadas con la entrada y la salida de mercancías del territorio nacional en perjuicio del Fisco Federal.

Para los efectos de lo establecido en la presente regla, la autoridad se sujetará a lo establecido en el artículo 100-C de la Ley, en relación con el procedimiento de cancelación establecido en el artículo 144-A, segundo párrafo de la Ley y la suspensión de operaciones a que se refiere el citado artículo, se entenderá como la suspensión del goce de facilidades administrativas establecidas en el artículo 100-B de la Ley, así como las otorgadas en las reglas que correspondan.

Los contribuyentes a los cuales se les haya cancelado el Registro en el Esquema de Certificación de Empresas señalado en la regla 7.1.4. no podrán acceder nuevamente a la misma hasta transcurridos cinco años.

En aquellos casos en que la SE haya suspendido el Programa IMMEX a empresas que cuenten con el Registro en el Esquema de Certificación de Empresas bajo la modalidad de Operador Económico Autorizado rubros de Controladora, Aeronaves, SECIIT o Textil, la AGACE procederá a notificar la suspensión del Registro en el Esquema de Certificación de Empresas en la modalidad de Operador Económico Autorizado, la cual subsistirá hasta en tanto la SE deje sin efectos la suspensión del Programa IMMEX. En el caso de la certificación en la modalidad de Operador Económico Autorizado rubro SECIIT, la certificación podrá ser reasignada a la modalidad de Operador Económico Autorizado rubro Importador y/o Exportador, por el tiempo en el que su Programa IMMEX se encuentre suspendido, siempre que continúe cumpliendo con los requisitos establecidos para dicha modalidad.

En cualquier caso, si la SE determina la cancelación del Programa IMMEX, el Registro en el Esquema de Certificación de Empresas será cancelado de conformidad con la presente regla.

Asimismo, cuando la clave en el RFC de aquellos contribuyentes que cuenten con el Registro en el Esquema de Certificación de Empresas en las modalidades de Comercializadora e Importadora y Operador Económico Autorizado, no se encuentre activa, se procederá a la suspensión inmediata.

Ley 59, 100-A, 100-B, 100-C, 144-A, CFF 28, 83, 84, Reglamento 79, RGCE 1.2.1., 1.3.3., 7.1.4., 7.2.1., 7.3.3., Anexos 1 y 28

Solicitud para dejar sin efectos el Registro en el Esquema de Certificación de Empresas, modalidad IVA e IEPS

- 7.2.6.** Para los efectos de los artículos 28-A, primer párrafo de la Ley del IVA, 15-A, primer párrafo de la Ley del IEPS, las personas morales con Registro en el Esquema de Certificación de Empresas modalidad IVA e IEPS, podrán solicitar dejar sin efectos su registro, de conformidad la ficha de trámite 121/LA "Solicitud para dejar sin efectos el Registro en el Esquema de Certificación de Empresas, modalidad IVA e IEPS", contenida en el Anexo 2.

Lo señalado en la presente regla también será aplicable a las personas morales interesadas en dejar sin efectos su Certificación en materia de IVA e IEPS.

Ley del IVA 28-A, Ley del IEPS 15-A, RGCE 1.2.2., 7.2.2., 7.2.4., Anexo 2

Destino de las mercancías importadas por empresas con Registro en el Esquema de Certificación de Empresas en la modalidad IVA e IEPS, expirado o cancelado

- 7.2.7.** Para los efectos de las reglas 7.2.3. y 7.2.4., las personas morales cuyo Registro en el Esquema de Certificación de Empresas, modalidad IVA e IEPS, hubiera expirado o se hubiere cancelado, podrán en un plazo de sesenta días naturales, contados a partir de la expiración de la vigencia o a partir de la notificación del oficio de cancelación del citado Registro, destinar las mercancías a cualquiera de los supuestos establecidos en el Anexo 30, fracción III.

En el mismo plazo a que hace referencia el párrafo anterior, las personas morales cuyo Registro en el Esquema de Certificación de Empresas, modalidad IVA e IEPS, haya expirado su vigencia o haya sido cancelado, deberán transmitir los informes de descargo a que hace referencia la regla 7.2.1., segundo párrafo, fracción IV.

Las personas morales que hayan importado mercancías al amparo del crédito fiscal otorgado por los artículos 28-A de la Ley del IVA y 15-A de la Ley del IEPS, y por las que el plazo de permanencia en el país haya vencido antes de la cancelación del Registro en el Esquema de Certificación de Empresas, modalidad de IVA e IEPS o de la expiración de la vigencia del mismo, deberán regularizarlas mediante el procedimiento establecido en la regla 2.5.2.

Para los casos en que no se destinen las mercancías a cualquiera de los supuestos establecidos en el Anexo 30, fracción III, en el plazo de sesenta días a que se refiere el primer párrafo de esta regla, y el Registro en el Esquema de Certificación de Empresas, modalidad IVA e IEPS, hubiera expirado o se hubiera cancelado, el crédito fiscal otorgado en los artículos 28-A de la Ley del IVA y 15-A de la Ley del IEPS, no será aplicable debido a que no se cumple con los requisitos establecidos para tal efecto y, por lo tanto, estarán obligados a realizar el pago del IVA y en su caso del IEPS de conformidad con lo siguiente:

- I. Los montos del IVA y en su caso del IEPS causados, se deberán determinar y pagar con las actualizaciones y recargos, calculados en los términos de los artículos 17-A y 21 del CFF, a partir de la presentación de los pedimentos de las mercancías que fueron sujetas al crédito fiscal y hasta que se efectúe el pago.
- II. Realizar el pago señalado en la fracción anterior mediante el formato electrónico D9 "Formulario múltiple de pago para comercio exterior", contenido en el Anexo 1, conforme a lo establecido en la regla 1.6.2.

Para efectos de la presente regla, el contribuyente deberá presentar a la AGACE el D9 "Formulario múltiple de pago para comercio exterior", contenido en el Anexo 1, acompañado de un dispositivo de almacenamiento para cualquier equipo electrónico, que contenga en una hoja de cálculo, en archivo terminación .xls o .xlsx, la relación de pedimentos, mercancías y valor sobre los cuales se determinó y efectuó el pago correspondiente.

Ley del IVA 28-A, Ley del IEPS 15-A, RGCE 1.2.1., 1.6.2., 2.5.2., 7.2.1., 7.2.3., 7.2.4., Anexos 1 y 30

Plazo para el cambio de régimen aduanero o retorno al extranjero de mercancías importadas por empresas con el Registro en el Esquema de Certificación de Empresas modalidad Operador Económico Autorizado, expirado o cancelado

- 7.2.8.** Para los efectos de los artículos 100-A, cuarto párrafo y 100-C de la Ley, las empresas con Programa IMMEX a las que se les hubiere cancelado o expirado el Registro en el Esquema de Certificación de Empresas modalidad Operador Económico Autorizado, podrán en un plazo de sesenta días naturales, contados a partir de la expiración de la vigencia o a partir de la notificación del oficio de cancelación de los citados registros, para cambiar de régimen aduanero o retornar al extranjero las mercancías importadas al amparo de la referida autorización, siempre que estas no hubieren excedido el plazo autorizado para su estancia, antes de la cancelación o expiración de la vigencia de la autorización del Registro en el Esquema de Certificación de Empresas.

Ley 100-A, 100-C, 108, RGCE 1.2.2., 7.1.4, 7.2.3., 7.2.5.

Descargo de saldo pendiente en el SCCCyG a un nuevo Registro en el Esquema de Certificación de Empresas modalidad IVA e IEPS

- 7.2.9.** Para los efectos de los artículos 28-A, primer párrafo de la Ley del IVA y 15-A, primer párrafo de la Ley del IEPS, las empresas que hayan perdido su Registro en el Esquema de Certificación de Empresas, en la modalidad IVA e IEPS, que no se encuentren impedidas para solicitar uno nuevo en el periodo de dos años y cuenten con un saldo pendiente de descargo en el SCCCyG, podrán optar por solicitar nuevamente el Registro en el Esquema de Certificación de Empresas, en la modalidad de IVA e IEPS, dentro del plazo de sesenta días naturales, contados a partir del día siguiente al que termine su Registro y, cuando se les otorgue el mismo, podrán hacer la transferencia del saldo del crédito pendiente en el SCCCyG correspondiente al Registro vencido, al nuevo Registro en el Esquema de Certificación de Empresas, en la modalidad IVA e IEPS.

Aquellas empresas a las que se les niegue el Registro en el Esquema de Certificación de Empresas en la modalidad de IVA e IEPS, deberán pagar el IVA o el IEPS, según corresponda, por el saldo del crédito global que tengan en el SCCCyG, conforme al procedimiento establecido en la regla 7.2.7.

Ley del IVA 28-A, Ley del IEPS 15-A, RGCE 7.2.4., 7.2.7., Anexo 30

Capítulo 7.3. Beneficios del Registro en el Esquema de Certificación de Empresas

Beneficios del Registro en el Esquema de Certificación de Empresas en la modalidad de IVA e IEPS

7.3.1. Para los efectos de los artículos 28-A, primer párrafo de la Ley del IVA y 15-A, primer párrafo de la Ley del IEPS, las empresas que obtengan el Registro en el Esquema de Certificación de Empresas en la modalidad de IVA e IEPS, en cualquiera de sus rubros, tendrán los siguientes beneficios:

- I. Crédito fiscal en sus operaciones destinadas a los regímenes aduaneros de importación temporal para elaboración, transformación o reparación en Programas de maquila o de exportación; de depósito fiscal para someterse al proceso de ensamble y fabricación de vehículos; de elaboración, transformación o reparación en Recinto Fiscalizado y de Recinto Fiscalizado Estratégico.
- II. Las empresas con Programa IMMEX, que bajo su Programa fabriquen bienes de los sectores eléctrico o electrónico, de autopartes y aeronaves, así como aquellos de las empresas de la industria automotriz terminal o manufacturera de vehículos de autotransporte que cuenten con la autorización a que se refiere la regla 4.5.30., podrán someterlos a un proceso de despacho conjunto para la importación, introducción a depósito fiscal o a Recinto Fiscalizado Estratégico en operaciones de tráfico aéreo, conforme a lo establecido en el artículo 144, fracción XXXIII de la Ley, y a los "Lineamientos de operación para tramitar el despacho aduanero de mercancías mediante tráfico aéreo" emitidos por la ANAM, mismos que se podrán consultar en el Portal de la ANAM y siempre que cumplan con lo siguiente:
 - a) Presentar solicitud por escrito ante la ANAM, en la que manifieste su consentimiento, para someter las mercancías al proceso de despacho conjunto.
 - b) Que, a su ingreso a territorio nacional, las mercancías provengan directamente del Aeropuerto Internacional de Laredo en Laredo, Texas y que a su arribo lleguen a aeropuertos internacionales que se designen para tal efecto.
 - c) Tramitar el pedimento con la clave que corresponda de conformidad con el apéndice 2, asentando en el bloque de identificadores el que corresponda conforme al apéndice 8, contenido en el Anexo 22.

Tratándose de operaciones que se efectúen con pedimentos consolidados de conformidad con los artículos 37 y 37-A de la Ley, podrán tramitar un pedimento semanal o mensual, debiendo por cada remesa, transmitir al SAAI el formato B12 "Aviso electrónico de importación y de exportación", contenido en el Anexo 1, presentar las mercancías con el aviso ante el mecanismo de selección automatizado, sin que sea necesario anexar el CFDI o documento equivalente a que hace referencia el artículo 36-A de la Ley, dichos pedimentos se deberán presentar cada semana o dentro de los primeros diez días de cada mes, según corresponda.

Tratándose de operaciones de introducción a depósito fiscal por empresas de la industria automotriz terminal o manufacturera de vehículos de autotransporte a que se refiere la regla 4.5.30., podrán presentar ante el mecanismo de selección automatizado el CFDI o documento equivalente o relación de CFDI o documentos equivalentes, o bien, el aviso consolidado, lista de empaque o documento de embarque que contenga impresa la firma electrónica que le haya reportado el validador al momento de transmitir el registro previo.

El pedimento, aviso, CFDI o documentos equivalentes o relación de CFDI o documentos equivalentes, o bien, el aviso consolidado, lista de empaque o documento de embarque, según corresponda, deberá presentarse en el módulo de aduanas asignado para tal efecto, sin necesidad de la presentación física de las mercancías.

- d) Que no sean objeto de almacenaje, ni se realice reconocimiento previo; en estos casos, no será necesario ingresar al Recinto Fiscalizado.

En los casos en que el módulo de selección automatizado determine reconocimiento aduanero, este se practicará sin la presentación física de las mercancías conforme lo establecido en los lineamientos a los que se hace referencia en el primer párrafo, de esta fracción.

Cuando las autoridades competentes detecten el incumplimiento de cualquier obligación inherente a las facilidades otorgadas al amparo de esta fracción o a los lineamientos citados en el primer párrafo, de esta fracción o se detecten mercancías prohibidas o que sean objeto de ilícitos contemplados por leyes distintas de las fiscales, se suspenderá dicha facilidad sujetándose al procedimiento administrativo establecido en los lineamientos a que hace referencia el primer párrafo de la presente fracción.

Para efectos de esta fracción, las empresas transportistas deberán transmitir la información a que se refieren las reglas 1.9.10. y 1.9.15. al menos tres horas antes de que el avión despegue del Aeropuerto Internacional de Laredo en Laredo, Texas.

III. Para los efectos de los artículos 63-A y 109 de la Ley, las empresas con Programa IMMEX en la modalidad de servicios, podrán efectuar el cambio de régimen de temporal a definitivo de las partes y componentes importados temporalmente, que le hubiere transferido una empresa de la industria de autopartes, para su enajenación a la industria automotriz terminal o manufacturera de vehículos de autotransporte de conformidad con el artículo 8, último párrafo del Decreto IMMEX, declarando en el pedimento de importación definitiva, la clave que corresponda según lo establecido en el Anexo 22, apéndices 2 y 13, siempre que cumplan con lo siguiente:

- a) Que la empresa con Programa IMMEX en la modalidad de servicios y la empresa de la industria de autopartes pertenezcan a un mismo grupo, de conformidad con el segundo párrafo de la regla 7.1.7.
- b) Que la empresa de la industria de autopartes al tramitar el pedimento de importación temporal, realice el pago del IGI correspondiente, a las mercancías no originarias del T-MEC, de la Decisión, del TLCAELC o del ACC, según sea el caso, de conformidad con el artículo 14 del Decreto IMMEX y en los términos establecidos en la regla 1.6.12., que serán incorporadas a las partes y componentes objeto de la transferencia.
- c) Que la empresa con Programa IMMEX en la modalidad de servicios que reciba las partes y componentes de la industria de autopartes, deberá enajenarlas en su mismo estado a la industria automotriz terminal o manufacturera de vehículos de autotransporte y será responsable solidario del pago de las contribuciones y accesorios determinados conforme a lo establecido en el inciso b) de la presente fracción.

Lo señalado en la presente fracción, también podrá aplicarse cuando la empresa con Programa IMMEX en la modalidad de servicios, enajene partes y componentes a otras empresas distintas de la industria automotriz terminal o manufacturera de vehículos de autotransporte, siempre que dichas partes y componentes se clasifiquen en las partidas 84.09 y 87.08 de la TIGIE.

IV. Para los efectos de los artículos 106, fracción V, inciso a) y 108 de la Ley y 29, fracciones I y IV, inciso b) de la Ley del IVA, las empresas con Programa IMMEX que bajo su Programa fabriquen embarcaciones de recreo y deportivas, del tipo lancha, yate o velero de más de cuatro y medio metros de eslora, podrán realizar la entrega de dichas mercancías en territorio nacional a extranjeros o mexicanos residentes en territorio nacional o en el extranjero, para su importación temporal, siempre que se cumpla con lo siguiente:

- a) Los extranjeros o mexicanos residentes en territorio nacional o en el extranjero que adquieran la embarcación deberán importarla temporalmente conforme a la regla 4.2.5.
- b) La empresa deberá presentar ante el mecanismo de selección automatizado de la aduana que corresponda a la circunscripción de dicha empresa, el pedimento con la clave que corresponda conforme al apéndice 2, contenido en el Anexo 22, para amparar la operación virtual del retorno de la embarcación, sin que se requiera la presentación física de la misma.
- c) Al pedimento que ampare el retorno virtual de la embarcación deberá anexarse copia simple del comprobante de la importación temporal de la embarcación debidamente formalizado conforme a la regla 4.2.5. y en el campo de observaciones del pedimento, se deberá indicar el número de folio y fecha de dicho comprobante.

Cuando existan diferencias entre las mercancías manifestadas en el pedimento que ampara el retorno virtual y el comprobante que ampara la importación temporal de la embarcación, las mercancías descritas en el pedimento de retorno virtual se tendrán por no retornadas y la empresa con Programa IMMEX que haya efectuado la entrega de la embarcación será responsable por el pago de las contribuciones y sus accesorios.

- V. Para los efectos de las reglas 4.3.11. y 4.3.13. las empresas de la industria de autopartes podrán registrar en su sistema de control de inventarios las mercancías que enajenaron a las empresas de la industria automotriz terminal o manufacturera de vehículos de autotransporte, con la información contenida en los comprobantes fiscales que amparen su venta y siempre que en el pedimento de importación temporal previamente promovido por la empresa de la industria de autopartes, se haya efectuado el pago del IGI conforme a la regla 1.6.12.

No obstante lo anterior, las partes y componentes que aparezcan en el apartado A, de la "Constancia de transferencia de mercancías" del Anexo 1, que reciban de la industria terminal automotriz o manufacturera de vehículos de autotransporte, deberán cambiarse de régimen y registrarse en el control de inventarios dentro del plazo establecido en la fracción I, de la regla 4.3.13.

Las empresas que se apeguen a esta fracción no estarán sujetas al cálculo del ajuste anual señalado en la regla 4.3.14., ni deberán llevar los registros indicados en la regla 4.3.16.

Ley 36-A, 37, 37-A, 59, 63-A, 106, 108, 109, 144, Ley del IVA 28-A, 29, Ley del IEPS 15-A, LIGIE 1, Capítulos 84 y 87, Decreto IMMEX 14, 24, RGCE 1.2.1., 1.6.12., 1.9.10., 1.9.15., 3.7.28., 4.2.5., 4.3.11., 4.3.13., 4.3.14., 4.3.16., 4.5.30., 7.1.1., 7.1.2., 7.1.3., 7.1.7., Anexos 1, 22 y 30

Beneficio del Registro en el Esquema de Certificación de Empresas en la modalidad de Comercializadora e Importadora

- 7.3.2. Para los efectos de la regla 7.1.4., segundo párrafo, apartado A, las empresas que cuenten con el Registro en el Esquema de Certificación de Empresas, modalidad Comercializadora e Importadora, cuando la autoridad aduanera advierta la actualización de las causales de suspensión en el Padrón de Importadores y/o Padrón de Importadores de Sectores Específicos y/o Padrón de Exportadores Sectorial, establecidas en la regla 1.3.3., independientemente de la fracción de que se trate, no se suspenderá y se deberá seguir el procedimiento respectivo, a fin de que se subsane o desvirtúe la causal detectada, otorgándole un plazo de veinte días para ofrecer las pruebas y alegatos que a su derecho convengan.

RGCE 1.3.3., 4.3.11., 4.3.13., 7.1.4.

Beneficios de las empresas que cuenten con el Registro en el Esquema de Certificación de Empresas en la modalidad de Operador Económico Autorizado

- 7.3.3. Para los efectos del artículo 100-B, fracción VII de la Ley, las empresas que cuenten con el Registro en el Esquema de Certificación de Empresas, modalidad Operador Económico Autorizado, además de la regla 7.3.1., fracciones II, III, IV y V, tendrán las siguientes facilidades:

- I. Para los efectos del artículo 36-A, fracción I, segundo párrafo de la Ley, en el caso de mercancías susceptibles de ser identificadas individualmente, podrán efectuar el despacho aduanero de las mercancías para su importación, sin anotar en el pedimento, en el documento equivalente o aviso consolidado, acuse de valor, en el documento de embarque o documento de transporte que corresponda, o en relación anexa, los números de serie, parte, marca y modelo, siempre que lleven un registro actualizado de dicha información, en el sistema de control de inventarios a que se refiere el artículo 59, fracción I de la Ley.
- II. Cuando sea necesario rectificar alguno de los supuestos señalados en la regla 6.1.1., dentro de los tres primeros meses, no será necesaria la autorización.

- III. Para los efectos del artículo 184, fracción I de la Ley, tratándose de importaciones y exportaciones definitivas, cuando con motivo del reconocimiento aduanero o del ejercicio de facultades de comprobación, la autoridad aduanera detecte mercancías excedentes o no declaradas, el importador o exportador tendrá un plazo de diez días contados a partir del día siguiente a la notificación del acta que al efecto se levante de conformidad con los artículos 46 y 150 o 152 de la Ley, para tramitar el pedimento de importación o exportación definitiva que ampare las mercancías excedentes o no declaradas, anexando la documentación aplicable en los términos del artículo 36-A de la Ley y se pague la multa a que se refiere el artículo 185, fracción I de la Ley. Cuando el importador o exportador tramite el pedimento que ampare la importación o exportación definitiva y acredite el pago de la multa, la autoridad que levantó el acta dictará de inmediato la resolución ordenando la liberación de las mercancías.

En el caso de que el importador o exportador no tramite el pedimento que ampare la importación o exportación definitiva de las mercancías excedentes o no declaradas, en los términos de la presente fracción, procederá la determinación de las contribuciones y de las cuotas compensatorias, así como la imposición de las multas que correspondan o el embargo de las mercancías, según sea el caso.

En los pedimentos de importación o exportación a que se refiere esta fracción, con los que se destine al régimen de importación o exportación definitiva la mercancía excedente o no declarada, se deberá anotar el identificador que corresponda de conformidad con el apéndice 8, contenido en el Anexo 22. Tratándose del pedimento de importación definitiva, podrán optar por aplicar la tasa arancelaria preferencial establecida en los acuerdos comerciales o en los tratados de libre comercio de los que el Estado mexicano sea Parte y se encuentren en vigor, la tasa establecida en el PROSEC siempre que cuenten con el registro para operar dichos programas o la tasa correspondiente a la franja o región fronteriza de conformidad con los Decretos de la Franja o Región Fronteriza.

Lo señalado en esta fracción únicamente procederá siempre que el valor total de la mercancía excedente o no declarada, no supere del equivalente en moneda nacional a 15,000 (quince mil) dólares de los Estados Unidos de América o el 20% del valor total de la operación y la mercancía no se encuentre listada en el Anexo 10.

- IV. Podrán efectuar el despacho aduanero de mercancías para su importación, utilizando los carriles exclusivos "Exprés" que establezca la ANAM, siempre que declaren en el bloque de identificadores, la clave que corresponda conforme al apéndice 8, contenido en el Anexo 22 y el conductor del vehículo presente ante el módulo de selección automatizada la credencial que compruebe que está registrado en el programa "FAST" para conductores de la Oficina de Aduanas y Protección Fronteriza de los Estados Unidos de América.
- V. Tratándose de importación o retorno de mercancías que sean transportadas por pasajeros en vuelo comercial, podrán ser despachadas, sin ingresar al recinto fiscalizado, siempre que se presenten directamente ante el mecanismo de selección automatizado instalado en la sala internacional del aeropuerto y dentro del horario de operación de la sala, de conformidad con los lineamientos establecidos por la ANAM.
- VI. Las empresas que efectúen la importación temporal de insumos que se utilicen en la producción de diferentes bienes, que se encuentren establecidos en el PROSEC, en más de un sector, al momento de efectuar la importación temporal podrán optar por determinar las contribuciones aplicando la tasa más alta, para lo cual deberán señalar la clave que corresponda al sector que se sujete a dicha tasa y el identificador que corresponda de conformidad con el apéndice 8, contenido en el Anexo 22.

En este caso, no será necesario efectuar la rectificación correspondiente al pedimento de importación temporal, siempre que en el pedimento que ampare el cambio de régimen, retorno o en el pedimento complementario, se determine el arancel correspondiente tomando en consideración la clave, tasa y contribuciones correspondientes al sector que corresponda al producto final o intermedio en cuya producción se haya utilizado la mercancía importada.

- VII.** Para los efectos de la regla 1.6.15., podrán llevar a cabo la determinación y pago del IGI por los productos originarios que resulten de los procesos de elaboración, transformación o reparación, respecto de las mercancías que se hubieran importado bajo alguno de los programas de diferimiento de aranceles, en el pedimento que ampare el retorno a cualquier Estado Miembro de la Comunidad o de la AELC, al Principado de Andorra, a la República de San Marino o al Reino Unido, o mediante pedimento complementario, el cual se deberá presentar en un plazo no mayor a sesenta días naturales contados a partir de la fecha en que se haya tramitado el pedimento que ampare el retorno.
- VIII.** Las empresas que realicen el retorno de sus mercancías de conformidad con la regla 1.6.14., podrán tramitar un solo pedimento complementario que ampare los pedimentos de retorno tramitados en un periodo de un mes de calendario, siempre que se tramite el pedimento complementario dentro del plazo de los sesenta días naturales contados a partir de la fecha en que se haya tramitado el primer pedimento que ampare el retorno de las mercancías y se utilice el tipo de cambio de la fecha de pago del pedimento complementario.
- IX.** Para los efectos de los artículos 109, segundo párrafo, 110 de la Ley y 170 del Reglamento, podrán tramitar un solo pedimento con la clave que corresponda conforme al apéndice 2, contenido en el Anexo 22, de cambio de régimen aduanero de importación temporal a definitivo, que ampare todos los pedimentos de importación temporal que conforme al sistema de control de inventarios automatizado corresponde a las mercancías utilizadas en el proceso de elaboración, transformación o reparación, por las que se esté efectuando el cambio de régimen, siempre que:
- a)** El pedimento ampare todas las mercancías por las que se esté efectuando el cambio de régimen.
 - b)** Cuando se elabore el pedimento de cambio de régimen:
 - 1.** Se transmita la información del bloque “Descargos”, contenido en el Anexo 22, de todos los pedimentos de importación temporal que correspondan a las mercancías por las que se esté realizando el cambio de régimen, en lo que se refiere a los siguientes campos:
 - i.** Patente original.
 - ii.** Número de documento original.
 - iii.** Aduana/Sección.
 - iv.** Clave de documento original.
 - v.** Fecha de la operación original.
 - 2.** Se señalen los datos de los documentos equivalentes que correspondan a las mercancías por las que se realice el cambio de régimen, en el campo del pedimento que corresponda de conformidad con el Anexo 22, sin necesidad de que se anexasen al pedimento de cambio de régimen:
 - i.** Se considere para la actualización del IGI y tipo de cambio, la fecha del pedimento de importación temporal más antiguo, en su caso.
 - ii.** Se determinen y paguen las cuotas compensatorias vigentes al momento del cambio de régimen que, en su caso, correspondan a las mercancías por las que se esté efectuando el cambio de régimen.
 - iii.** En el campo de observaciones se indique la descripción comercial y cantidad de los bienes finales, resultantes del proceso de elaboración, transformación o reparación de las mercancías por las que se esté realizando el cambio de régimen, en su caso.

Lo señalado en la presente fracción, no será aplicable cuando el plazo de permanencia de las mercancías importadas temporalmente hubiera vencido.

- X.** Para efectos de lo establecido en la regla 3.1.3., el registro para la toma de muestras de mercancías, conforme al artículo 45 de la Ley, se otorgará con una vigencia de dos años, plazo que podrá renovarse por un periodo igual, siempre que se solicite cuando menos con cinco días de anticipación al vencimiento. Durante el periodo citado, la empresa deberá contar con el Registro en el Esquema de Certificación de Empresas, a que se refiere la presente regla.
- XI.** Lo señalado en la regla 1.6.14., no será aplicable cuando se trate de etiquetas, folletos y manuales impresos importados temporalmente por empresas con Programa IMMEX de conformidad con los artículos 108, tercer párrafo, fracción I, inciso d) de la Ley y 4, fracción I, inciso d) del Decreto IMMEX, por lo que no se sujetará al pago del IGI con motivo de su retorno a los Estados Unidos de América o Canadá.
- XII.** Para los efectos de los artículos 109, segundo párrafo, 110 de la Ley y 170 del Reglamento, las empresas que efectúen el cambio de régimen de importación temporal a definitivo de los bienes de activo fijo o de las mercancías que hubieren importado para someterlas a un proceso de transformación, elaboración o reparación, al tramitar el pedimento de importación definitiva, podrán aplicar la tasa establecida en el PROSEC, siempre que la tasa correspondiente se encuentre vigente en la fecha en que tramite el pedimento de importación definitiva y el importador cuente con el registro para operar el programa correspondiente.
- XIII.** En sus operaciones aduaneras y de comercio exterior, podrán transferir a empresas residentes en territorio nacional, las mercancías importadas temporalmente conforme al artículo 108 de la Ley o las resultantes del proceso de elaboración, transformación o reparación, para su importación definitiva, siempre que se cumpla con lo siguiente:

- a)** Se deberán presentar ante el mecanismo de selección automatizado, los pedimentos con las claves que correspondan conforme al apéndice 2, contenido en el Anexo 22, que amparen el cumplimiento de la obligación establecida en el artículo 108, quinto párrafo de la Ley a nombre de la empresa que efectúa la transferencia y la importación definitiva a nombre de la empresa residente en territorio nacional que las recibe, sin la presentación física de las mismas. Ambos pedimentos podrán ser presentados en aduanas distintas.

En el pedimento de importación definitiva se deberá efectuar la determinación y pago de las contribuciones y aprovechamientos que correspondan, así como cumplir con las regulaciones y restricciones no arancelarias, que apliquen al régimen de importación definitiva, considerando como base gravable el valor de transacción en territorio nacional de las mercancías, aplicando la tasa y tipo de cambio vigentes en la fecha en que se tramite el pedimento de importación definitiva, pudiendo optar por aplicar la tasa arancelaria preferencial establecida en los acuerdos comerciales o en los tratados de libre comercio de los que el Estado mexicano sea Parte y se encuentren en vigor, siempre que las mercancías califiquen como originarias y se cuente con el certificado o prueba de origen vigente y válido que ampare el origen de las mismas, de conformidad con el acuerdo o tratado correspondiente.

Para los efectos de los párrafos anteriores, el pedimento de importación definitiva deberá presentarse ante el mecanismo de selección automatizado el día en que se efectúe la transferencia de las mercancías y el pedimento que ampare el cumplimiento de la obligación establecida en el artículo 108, quinto párrafo de la Ley, podrá ser presentado ante el mecanismo de selección automatizado al día siguiente a aquel al que se haya presentado ante el mecanismo de selección automatizado el pedimento de importación definitiva. En el caso de que el pedimento que ampara el cumplimiento de la obligación establecida en el artículo 108, quinto párrafo de la Ley no se presente en el plazo señalado, dicho pedimento podrá ser presentado ante la aduana correspondiente dentro del mes siguiente a aquel en que se hubiera tramitado el pedimento de importación definitiva, siempre que se efectúe el pago de la multa por presentación extemporánea a que se refiere el artículo 185, fracción I de la Ley.

En el pedimento que ampare el cumplimiento de la obligación establecida en el artículo 108, quinto párrafo de la Ley, se deberá asentar la clave en el RFC de la empresa que recibe las mercancías, y en el campo del bloque "Descargos", contenido en el Anexo 22, se deberá transmitir el número, fecha y clave del pedimento pagado y modulado que ampare la importación definitiva de las mercancías transferidas, en el de importación definitiva, se asentará el número de registro del programa que corresponda a la empresa que transfiere las mercancías. Asimismo, en ambos pedimentos se deberá anotar el identificador que corresponda conforme al apéndice 8, contenido en el Anexo 22.

Asimismo, la empresa que transfiere las mercancías deberá presentar el formato E12 "Manifestación de voluntad para asumir la responsabilidad solidaria en términos de la regla 7.3.3., fracción XIII" del Anexo 1, a través de un caso de aclaración en el Portal del SAT, mediante el cual asumirá la responsabilidad solidaria en términos del artículo 26, fracción VIII del CFF, respecto al cumplimiento de obligaciones fiscales que deriven de la enajenación realizada por el residente en el extranjero sin establecimiento permanente en el país; así como anexar al pedimento que ampare el cumplimiento de la obligación establecida en el artículo 108, quinto párrafo de la Ley, el acuse correspondiente.

Al ejercerse la facilidad establecida en la presente fracción, se tendrá por cumplida la obligación establecida en el artículo 108, quinto párrafo de la Ley.

Cuando se efectúen transferencias de empresas que se encuentren ubicadas en la franja o región fronteriza a empresas ubicadas en el resto del territorio nacional, se deberán presentar físicamente las mercancías ante la sección aduanera o punto de revisión correspondiente, acompañadas con la copia del pedimento que ampare la importación definitiva a nombre de la empresa que recibirá las mercancías.

Cuando las empresas efectúen la transferencia de mercancías conforme a la presente regla a empresas residentes en territorio nacional que cuenten con Registro en el Esquema de Certificación de Empresas, modalidad IVA e IEPS y/o modalidad de Operador Económico Autorizado, podrán tramitar en forma semanal un pedimento consolidado que ampare el cumplimiento de la obligación establecida en el artículo 108, quinto párrafo de la Ley y un pedimento consolidado que ampare la importación definitiva de las mercancías a nombre de la empresa residente en territorio nacional que las recibe, siempre que se tramiten en la misma fecha, utilizando el procedimiento establecido en la regla 4.3.21. y en el documento equivalente o aviso consolidado o acuse de valor, adicionalmente a lo señalado en la fracción II de la citada regla, se declare el código de barras a que se refiere el apéndice 17, contenido en el Anexo 22.

Asimismo, la empresa que transfiere las mercancías en términos del párrafo anterior deberá presentar el formato E12 "Manifestación de voluntad para asumir la responsabilidad solidaria en términos de la regla 7.3.3., fracción XIII" del Anexo 1, a través de un caso de aclaración en el Portal del SAT, mediante el cual asumirá la responsabilidad solidaria en términos del artículo 26, fracción VIII del CFF, respecto al cumplimiento de obligaciones fiscales que deriven de la enajenación realizada por el residente en el extranjero sin establecimiento permanente en el país; así como anexar al pedimento que ampare el cumplimiento de la obligación establecida en el artículo 108, quinto párrafo de la Ley, el acuse correspondiente.

Cuando los pedimentos no se presenten en el plazo establecido en el presente inciso, no se transmitan los datos correspondientes o existan diferencias entre las mercancías manifestadas en el pedimento que ampara el cumplimiento de la obligación establecida en el artículo 108, quinto párrafo de la Ley y el que ampara la importación definitiva, se tendrá por no cumplida la obligación antes señalada por las mercancías descritas en el pedimento correspondiente y la empresa que haya efectuado la transferencia será responsable por el pago de las contribuciones y sus accesorios. Para estos efectos, podrá existir discrepancia entre el valor declarado en el pedimento de importación definitiva

y el que ampara el cumplimiento de la obligación establecida en el artículo 108, quinto párrafo de la Ley, siempre y cuando el valor declarado en el pedimento de importación definitiva sea mayor al que se declare en el pedimento que ampara el cumplimiento de dicha obligación.

- b) Para los efectos de los artículos 97 de la Ley y 150 del Reglamento, la devolución de mercancías de empresas residentes en territorio nacional a empresas que les hubieren transferido en los términos del inciso a) de la presente fracción, por haber resultado defectuosas o de especificaciones distintas a las convenidas, se realizará presentado ante el mecanismo de selección automatizado, los pedimentos con las claves que correspondan conforme a los apéndices 2 y 8, contenidos en el Anexo 22, que amparen el cumplimiento de la obligación establecida en el artículo 108, quinto párrafo de la Ley a nombre de la empresa residente en territorio nacional que realiza la devolución de las mercancías y de importación temporal a nombre de la empresa que recibe en devolución dichas mercancías, sin que se requiera la presentación física de las mismas.

Para tal efecto, el pedimento de importación temporal deberá presentarse ante el mecanismo de selección automatizado el día en que se efectúe la devolución de las mercancías y el pedimento que ampare el cumplimiento de la obligación establecida en el artículo 108, quinto párrafo de la Ley, podrá ser presentado ante el mecanismo de selección automatizado a más tardar al día siguiente al que se haya presentado al mecanismo de selección automatizado el pedimento de importación temporal, debiendo anexarse a los pedimentos una declaración, bajo protesta de decir verdad, firmada por el representante legal de la empresa residente en territorio nacional, en la que se señalen los motivos por los que efectúa la devolución. En el caso de que el pedimento que ampara el cumplimiento de la obligación establecida en el artículo 108, quinto párrafo de la Ley de las mercancías no se presente en el plazo señalado, dicho pedimento podrá ser presentado ante la aduana correspondiente dentro del mes siguiente a aquel en que se hubiera tramitado el pedimento de importación temporal, siempre que se efectúe el pago de la multa por presentación extemporánea a que se refiere el artículo 185, fracción I de la Ley.

En el pedimento que ampare el cumplimiento de la obligación establecida en el artículo 108, quinto párrafo de la Ley, se asentará la clave en el RFC y el número de registro del programa que corresponda a la empresa que recibe las mercancías en devolución y en el campo del bloque "Descargos", contenido en el Anexo 22, se deberá transmitir el número, fecha y clave del pedimento pagado y modulado que ampare la importación temporal de dichas mercancías. Asimismo, en ambos pedimentos se deberá anotar el identificador que corresponda conforme al apéndice 8, contenido en el Anexo 22.

La presentación de los pedimentos a que refieren los párrafos anteriores deberá realizarse, dentro de un plazo máximo de tres meses contados a partir del día siguiente a aquel en que se hubiera realizado la transferencia de las mercancías en los términos del inciso a) de la presente fracción o de seis meses en el caso de maquinaria y equipo.

Cuando los pedimentos no se presenten en los plazos establecidos en la presente fracción, no se transmitan los datos correspondientes o existan diferencias entre las mercancías manifestadas en el pedimento que ampara el cumplimiento de la obligación establecida en el artículo 108, quinto párrafo de la Ley y el que ampara la importación temporal, se tendrá por no cumplida la obligación antes señalada por las mercancías descritas en el pedimento correspondiente.

Cuando se efectúen devoluciones de empresas que se encuentren ubicadas en la franja o región fronteriza a empresas ubicadas en el resto del territorio nacional, se deberán presentar físicamente las mercancías ante la sección aduanera o punto de revisión correspondiente, acompañada del pedimento pagado y validado que ampare la importación temporal.

El pedimento que ampara el cumplimiento de la obligación establecida en el artículo 108, quinto párrafo de la Ley a nombre de la empresa que efectúa la devolución de las mercancías, tendrá por objeto la sustitución de las mercancías por otras de la misma clase y las mercancías sustituidas se deberán transferir por las empresas con Programa IMMEX, conforme al procedimiento señalado en el inciso a) de la presente fracción, en un plazo de seis meses, sin que deba pagarse el IGI en el pedimento de importación definitiva, siempre que en el campo del bloque "Descargos", contenido en el Anexo 22, se transmita el número, fecha y clave del pedimento que ampara el cumplimiento de la obligación establecida en el artículo 108, quinto párrafo de la Ley pagado y modulado que se hubiese tramitado conforme a la presente fracción por la empresa residente en territorio nacional.

- XIV.** Las empresas con Programa IMMEX que reciban mercancías transferidas por otra empresa con Programa IMMEX de conformidad con el artículo 8 del Decreto IMMEX y en los términos establecidos en la regla 1.6.13., podrán optar por aplicar la tasa que corresponda de acuerdo con el PROSEC, siempre que cuenten con el registro para operar dichos programas; así como la que corresponda cuando se trate de bienes que se importen al amparo de la Regla 8ª, de la fracción II, del artículo 2 de la LIGIE, siempre que cuenten con autorización para aplicar dicha regla.

Para efectos del párrafo anterior la empresa que reciba las mercancías será responsable por la determinación y pago del IGI, de conformidad con el artículo 14 del Decreto IMMEX, sin que para ello sea necesario anexar al pedimento el escrito a que se refiere la regla 1.6.13., siempre que se cumpla con lo siguiente:

- a) En el pedimento que ampare el retorno se deberá declarar la clave que corresponda conforme al apéndice 8, contenido en el Anexo 22.
- b) La empresa que reciba las mercancías deberá determinar en el pedimento de importación temporal el IGI considerando el valor de transacción en territorio nacional de las mercancías objeto de transferencia, aplicando la tasa que corresponda a la mercancía transferida y el tipo de cambio, vigentes a la fecha en que se efectúe la transferencia. Para aplicar la tasa establecida en el PROSEC, será necesario que la tasa correspondiente se encuentre vigente en la fecha en que se tramite el pedimento de importación temporal y el importador cuente con el registro para operar el programa correspondiente. Para aplicar la Regla 8ª, de la fracción II, del artículo 2 de la LIGIE, será necesario que cuente con la autorización para aplicar dicha regla en la fecha en que tramite el pedimento de importación temporal.

- XV.** Para los efectos del artículo 184, fracción I de la Ley, tratándose de empresas con Programa IMMEX, cuando con motivo del reconocimiento aduanero o del ejercicio de facultades de comprobación, la autoridad aduanera detecte mercancías excedentes o no declaradas, que correspondan a los procesos productivos registrados en el Programa IMMEX, tendrá tres días contados a partir del día siguiente a la notificación del acta que al efecto se levante, de conformidad con los artículos 46 y 150 o 152 de la Ley, para tramitar el pedimento de importación temporal o de retorno, según corresponda, que ampare las mercancías excedentes o no declaradas, anexando la documentación aplicable en los términos de los artículos 36 y 36-A de la Ley y se pague la multa a que se refiere el artículo 185, fracción I de la Ley. Una vez detectada la irregularidad se permitirá la salida inmediata del medio de transporte con el resto de la mercancía importada declarada correctamente. Cuando la empresa tramite el pedimento que ampare la importación temporal o de retorno, según corresponda, y acredite el pago de la multa, la autoridad que levantó el acta dictará de inmediato la resolución ordenando la liberación de las mercancías.

En el caso de que la empresa no tramite el pedimento que ampare la importación temporal de las mercancías excedentes o no declaradas, en los términos de la presente regla, procederá la determinación de las contribuciones y de las cuotas compensatorias, así como la imposición de las multas que correspondan o el embargo de las mercancías, según sea el caso.

Para los efectos de esta fracción, tratándose de operaciones con pedimentos consolidados de conformidad con los artículos 37 y 37-A de la Ley, se deberá presentar la impresión del modelo M1.6. "Formato de Aviso consolidado", contenido en el Anexo 1 correspondiente que ampare la mercancía excedente o no declarada.

En los pedimentos a que se refiere esta fracción, con los que se importe temporalmente o retorne la mercancía excedente o no declarada, se deberá anotar el identificador que corresponda de conformidad con el apéndice 8, contenido en el Anexo 22.

Lo señalado en esta fracción únicamente procederá siempre que el valor total de la mercancía excedente o no declarada, no supere del equivalente en moneda nacional a 15,000 (quince mil) dólares de los Estados Unidos de América o el 20% del valor total de la operación y la mercancía no se encuentre listada en el Anexo 10.

- XVI.** Las empresas que detecten mercancías no declaradas y que no correspondan a sus procesos productivos registrados en su respectivo programa, podrán retornar al extranjero dichas mercancías antes de que la autoridad hubiera iniciado el ejercicio de sus facultades de comprobación, sin que en este caso sea aplicable sanción alguna, siempre que el mecanismo de selección automatizado hubiera determinado desaduanamiento libre.

Cuando con motivo del reconocimiento aduanero o del ejercicio de facultades de comprobación, la autoridad aduanera detecte mercancías no declaradas de empresas con Programa IMMEX y que no correspondan a procesos productivos autorizados en su respectivo programa, el importador tendrá tres días contados a partir del día siguiente a la notificación del acta que al efecto se levante de conformidad con los artículos 46 y 150 o 152 de la Ley, para retornar las mercancías al extranjero en los términos de la regla 2.2.7.

Lo señalado en esta fracción únicamente procederá, siempre que se trate de importaciones temporales y el valor total de la mercancía no exceda del equivalente en moneda nacional a 15,000 (quince mil) dólares de los Estados Unidos de América.

En el caso de que el importador no presente el pedimento de retorno, procederá la determinación de las contribuciones y, en su caso, de las cuotas compensatorias, así como la imposición de las multas que correspondan o el embargo de las mercancías, según sea el caso.

- XVII.** Tratándose de empresas que fabriquen bienes del sector eléctrico, electrónico, autopartes o automotriz podrán tramitar el despacho de mercancías para su importación temporal bajo un Programa IMMEX; o en forma definitiva, mediante el procedimiento de revisión en origen establecido en el artículo 98 de la Ley.

Para los efectos del párrafo anterior, cuando el resultado del mecanismo de selección automatizado haya determinado desaduanamiento libre y las empresas efectúen el ajuste correspondiente de forma espontánea, no les será aplicable el artículo 99 de la Ley, siempre que:

- a) En el caso de importaciones definitivas, el importador pague las contribuciones y cuotas compensatorias que haya omitido pagar derivadas de la importación definitiva de las mercancías. Dichas contribuciones actualizadas causarán recargos a la tasa aplicable para el caso de prórroga de créditos fiscales del mes de que se trate, siempre que dicho pago se realice dentro de los treinta días naturales siguientes a aquel en el que se hubiera efectuado la importación correspondiente. Si el pago se efectúa con posterioridad a dicho plazo, los recargos sobre las contribuciones actualizadas se causarán a la tasa que corresponda de acuerdo con el artículo 21 del CFF. En ambos supuestos las contribuciones se actualizarán por el periodo comprendido entre el penúltimo mes anterior a aquel en que se omitió la contribución y el mes inmediato anterior a aquel en que se efectúe el pago.
- b) En el caso de importaciones temporales, las empresas con Programa IMMEX que rectifiquen sus pedimentos de importación temporal, para destinar a dicho régimen las mercancías que no hubieran declarado en los pedimentos y paguen la multa establecida en el artículo 185, fracción II de la Ley, por cada

pedimento que se rectifique, sin que deban pagar las contribuciones o cuotas compensatorias respectivas. La rectificación del pedimento y el pago de la multa deberán realizarse dentro de los treinta días naturales siguientes a aquel en el que se hubiera efectuado la importación temporal correspondiente.

- XVIII.** Para efectos de lo establecido en la regla 4.3.21., primer párrafo, fracción I, inciso a), sexto párrafo, los pedimentos que amparen el cumplimiento de la obligación establecida en el artículo 108, quinto párrafo de la Ley y la importación temporal, introducción a depósito fiscal o a recinto fiscalizado estratégico, se deberán pagar cada semana o dentro de los primeros veinte días de cada mes, según la opción ejercida, incluyendo todas las operaciones realizadas durante la semana o el mes inmediato anterior.

Para efectos de la presente fracción, bastará con que la empresa que tramite el pedimento de importación temporal, cuente con el Registro en el Esquema de Certificación de Empresas en la modalidad Operador Económico Autorizado.

- XIX.** Para los efectos del artículo 8, segundo párrafo del Decreto IMMEX, las empresas de la industria de autopartes, podrán enajenar partes y componentes importadas temporalmente conforme al artículo 108 de la Ley, así como las partes y componentes que incorporen insumos importados temporalmente bajo dichos programas, a las empresas de la industria automotriz terminal o manufacturera de vehículos de autotransporte, para ser integrados a sus procesos de ensamble y fabricación de vehículos, siempre que se traslade el IVA que corresponda conforme al Capítulo II de la Ley del IVA por dichas enajenaciones y se efectúe el cambio del régimen de importación temporal a definitiva de los insumos incorporados en las partes y componentes o de las partes y componentes, según corresponda, enajenadas en el mes inmediato anterior.

Para los efectos del párrafo anterior se deberá presentar, a más tardar dentro de los primeros diez días de cada mes, ante el mecanismo de selección automatizado el pedimento mensual que ampare el cambio de régimen de importación temporal a definitiva, de conformidad con la presente fracción, en el que se hagan constar todas las operaciones realizadas durante el mes inmediato anterior, sin que se requiera la presentación física de las mercancías.

Lo señalado en la presente fracción, no será aplicable cuando la industria de autopartes opere conforme a lo establecido en la regla 4.3.11.

- XX.** Para los efectos del artículo 124 de la Ley y la regla 4.6.15., podrán efectuar el tránsito interno a la importación o exportación de mercancías, con los siguientes beneficios, además de los establecidos en la regla 4.6.26.:
- a) Para el traslado de las mercancías, será aplicable el doble del plazo establecido en el Anexo 15, con excepción del tránsito interno de mercancías que se efectuó por ferrocarril, cuyo plazo será de quince días naturales.
 - b) El tránsito de las mercancías lo podrán realizar sin la presentación de la impresión del modelo M1.5. "Forma Simplificada del Pedimento" o del modelo M1.6. "Formato de Aviso consolidado", contenidos en el Anexo 1, con su presentación electrónica conforme a la regla 3.1.33.

Se entenderá que se actualiza el artículo 186, fracción II de la Ley, en los mismos casos descritos por la regla 4.6.26.

- XXI.** Las empresas que requieran enviar mercancía nacional o nacionalizada consistente en partes o componentes dañados o defectuosos que formen parte de equipos completos, para reparación, mantenimiento o sustitución en el extranjero, podrán exportarla temporalmente por un plazo de seis meses, prorrogables por un plazo igual, siempre que notifiquen a la aduana por la que se exportó la mercancía, el motivo de la prórroga, al término del plazo concedido, se considerará que la exportación se convierte en definitiva de conformidad con lo establecido en el artículo 114 de la Ley.

Para efectos del traslado de la mercancía hasta la aduana de salida del territorio nacional, utilizarán el formato B10 "Aviso de traslado de mercancías de empresas con Programa IMMEX, RFE u Operador Económico Autorizado", contenido en el Anexo 1.

Las citadas operaciones deberán estar reflejadas en el sistema de control de inventarios, a que se refieren los artículos 59, fracción I de la Ley, 24, fracción IX, del Decreto IMMEX y la regla 4.3.1.

- XXII.** Para efectos del reconocimiento aduanero se realizará la descarga entre el 10% o 15% del total de la mercancía amparada en el pedimento y la revisión deberá realizarse en la medida de lo posible con la ayuda de métodos de revisión no intrusiva con que cuente la aduana. No obstante, cuando existan indicios de alguna irregularidad, la autoridad aduanera podrá ordenar la descarga total del embarque.
- XXIII.** En el supuesto de que la autoridad aduanera advierta la actualización de las causales de suspensión en el Padrón de Importadores y/o Padrón de Importadores de Sectores Específicos y/o Padrón de Exportadores Sectorial, establecidas en la regla 1.3.3., independientemente de la fracción de que se trate, no se suspenderá en el registro y se deberá seguir el procedimiento establecido en la regla citada, a fin de que se subsane o desvirtúe la causal detectada.

La AGSC notificará al contribuyente las causas que motivaron el inicio del procedimiento de suspensión en el Padrón de Importadores y/o Padrón de Importadores de Sectores Específicos y/o Padrón de Exportadores Sectorial, según sea el caso, concediéndole un plazo de diez días contados a partir del día siguiente a aquel en que surta efectos la notificación para ofrecer las pruebas y alegatos que a su derecho convenga. Cuando el contribuyente presente pruebas dentro del plazo señalado, la AGSC remitirá dichas pruebas y/o alegatos a la autoridad que haya realizado la investigación que generó el inicio del procedimiento de suspensión con el fin de que esta última, en un plazo no mayor a diez días, las analice y comunique a la AGSC si la causal de suspensión fue desvirtuada o indique de manera expresa si debe proceder la suspensión. En el caso de que el contribuyente no ofrezca las pruebas o alegatos dentro del plazo establecido, la AGSC procederá a la suspensión correspondiente, notificándola al contribuyente, de conformidad con el artículo 134 del CFF.

- XXIV.** No estarán obligadas a declarar el e-document que corresponda en el pedimento, ni a proporcionar el formato E2 "Manifestación de Valor", contenido en el Anexo 1, a que se refiere la regla 1.5.1., en las operaciones de comercio exterior tramitadas al amparo de su registro, salvo requerimiento de la autoridad aduanera, en términos del artículo 59, fracción III de la Ley.
- XXV.** Para los efectos de los artículos 108, tercer párrafo, fracción I de la Ley y 4, fracción I, del Decreto IMMEX, las mercancías importadas temporalmente al amparo de su Programa IMMEX, podrán permanecer en el territorio nacional hasta por treinta y seis meses.
- XXVI.** Para los efectos del artículo 36-A, fracción I de la Ley, en el caso de mercancías susceptibles de ser identificadas individualmente, las empresas con Programa IMMEX que bajo su Programa fabriquen bienes del sector eléctrico y electrónico, podrán efectuar el despacho aduanero de las mercancías para su importación, sin anotar en el pedimento, en el documento equivalente, acuse de valor, en el documento de embarque o en relación anexa, los números de serie, parte, marca y modelo, siempre que lleven un registro actualizado de dicha información, en el sistema de control de inventarios a que se refieren los artículos 59, fracción I de la Ley y 24, fracción IX, del Decreto IMMEX.
- Lo señalado en el párrafo anterior, también aplicará a las empresas con Programa IMMEX en la modalidad de albergue, para la importación de mercancías destinadas a la elaboración, transformación, ensamble, reparación, mantenimiento y remanufactura de aeronaves, así como de sus partes y componentes.
- XXVII.** Para los efectos de los artículos 35, 36, 36-A, 37 y 37-A de la Ley, se podrá efectuar la consolidación de carga de mercancías para su importación o exportación, de un mismo importador o exportador o, en su caso, diferentes contenidas en un mismo vehículo, amparadas por varios pedimentos, impresiones de los avisos consolidados o avisos electrónicos de importación, tramitados hasta por tres agentes o apoderados aduanales diferentes, o representantes legales, utilizando los servicios de un transportista, siempre que se cumpla con lo siguiente:

- a) Los agentes aduanales, deberán contar con Registro en el Esquema de Certificación de Empresas en la modalidad de Socio Comercial Certificado a que se refiere la regla 7.1.5., fracción II y tramitar los pedimentos correspondientes a cada importador o exportador que amparen las mercancías transportadas en el mismo vehículo y someterlos simultáneamente al mecanismo de selección automatizado.
- b) El transportista deberá contar con el Registro en el Esquema de Certificación de Empresas en la modalidad de Socio Comercial Certificado a que se refiere la regla 7.1.5., fracción I y presentar los pedimentos correspondientes, junto con la "Relación de documentos" a que se refiere la regla 3.1.7., segundo párrafo, teniendo que identificar, en su caso, que mercancías corresponden a cada importador o exportador.
- c) Las operaciones se deberán sujetar al horario establecido en la aduana para este tipo de operaciones.

Para los efectos del párrafo anterior, los agentes o apoderados aduanales, deberán presentar el modelo M1.11. "Relación de documentos", la impresión del modelo M1.5. "Forma Simplificada del Pedimento", contenidos en el Anexo 1 o impresiones de los avisos correspondientes y las mercancías, ante el módulo de selección automatizado para su despacho.

El resultado del mecanismo de selección automatizado que corresponda, se aplicará a todos los pedimentos presentados y en caso de reconocimiento aduanero a todas las mercancías, por lo que el vehículo no podrá retirarse hasta que concluya el mismo.

Cuando con motivo del reconocimiento aduanero, de la verificación de mercancías en transporte, de la revisión de los documentos presentados durante el despacho o del ejercicio de las facultades de comprobación, la autoridad aduanera proceda a la determinación de contribuciones omitidas, cuotas compensatorias y, en su caso, la imposición de sanciones, los importadores o exportadores, así como los agentes aduanales serán responsables de las infracciones cometidas.

Cuando no se pueda individualizar la comisión de la infracción, independientemente de la responsabilidad en que pudiera incurrir el transportista, este deberá garantizar mediante cuenta aduanera de garantía, a favor de la TESOFE, la omisión de contribuciones cuando corresponda y las multas respectivas, así como las cuotas compensatorias omitidas, además del valor comercial de las mercancías en territorio nacional al momento de la aplicación de las sanciones respectivas, en tanto se deslindan las responsabilidades y se desahoga el PAMA, para poder realizar la liberación de las mercancías.

Lo señalado en la presente fracción, no será aplicable a las operaciones que se realicen conforme a lo establecido en la regla 3.1.21., fracción III, inciso b).

Tratándose de importaciones definitivas no podrán realizar pedimentos consolidados, conforme a lo establecido en los artículos 37 y 37-A de la Ley.

- XXVIII.** Para efectos del artículo 151, fracciones VI y VII de la Ley y la regla 3.7.19., cuando con motivo del reconocimiento aduanero, la autoridad aduanera detecte alguna de las irregularidades señaladas en dichas fracciones, en la importación temporal de mercancías amparadas por su Programa IMMEX, el contribuyente podrá solicitar la aplicación del procedimiento a que se refiere el artículo 152 de la Ley, en lugar del establecido en el 151 de la Ley. Cuando el interesado desvirtúe la irregularidad que dio origen al inicio del procedimiento, se dictará resolución de inmediato, sin que se imponga sanción alguna.

Cuando el interesado no desvirtúe la irregularidad que dio inicio al procedimiento, se dictará resolución determinando los créditos fiscales y sanciones que procedan, incluyendo el pago del valor comercial de las mercancías en el territorio nacional, ante la imposibilidad de que pasen a propiedad del Fisco Federal.

XXIX. Para efectos del artículo 151, fracción II de la Ley cuando con motivo del reconocimiento aduanero, la autoridad aduanera detecte alguna irregularidad en la importación temporal de mercancías amparadas por su Programa IMMEX, el contribuyente podrá solicitar la aplicación del procedimiento a que se refiere el artículo 152 de la Ley, en lugar del establecido en el 151 de la Ley, siempre que se trate de irregularidades relacionadas con datos incorrectos u omitidos en los documentos a que se refiere el artículo 36-A, fracción I, inciso c) de la Ley y los errores u omisiones no pongan en duda la autenticidad, vigencia o validez del documento.

El importador en un plazo de sesenta días deberá subsanar la irregularidad, presentando la rectificación del pedimento que corresponda, al cual deberá anexar, en los términos de la regla 3.1.31., la documentación con la que se subsane la irregularidad. Si el interesado presenta el pedimento rectificado con el documento que subsane la irregularidad, se considerará que se comete la infracción establecida en el artículo 184, fracción IV de la Ley, aplicando en consecuencia, la multa establecida en el artículo 185, fracción III de la Ley.

Cuando el interesado desvirtúe la irregularidad que dio origen al inicio del procedimiento, se dictará resolución de inmediato, sin que se imponga sanción alguna.

Cuando el interesado no desvirtúe las irregularidades que dieron inicio al procedimiento en el plazo establecido en el segundo párrafo de esta fracción, y no presente el pedimento de rectificación correspondiente, se dictará resolución determinando los créditos fiscales y sanciones que procedan, incluyendo el pago del valor comercial de las mercancías en el territorio nacional, ante la imposibilidad de que pasen a propiedad del Fisco Federal.

La facilidad a que se refiere la presente fracción no aplica tratándose de mercancía de importación prohibida o sujeta a regulaciones y restricciones no arancelarias en materia de sanidad animal y vegetal, salud pública, medio ambiente o seguridad nacional o a NOM distintas de las de información comercial.

XXX. Las empresas con Programa IMMEX que realicen operaciones con pedimentos consolidados, podrán para los efectos de los artículos 37 y 37-A de la Ley, tramitar el pedimento consolidado en forma semanal o mensual y deberán, por cada remesa, transmitir al SAAI el formato B12 "Aviso electrónico de importación y de exportación", contenido en el Anexo 1, presentando las mercancías con el aviso ante el mecanismo de selección automatizado, conforme a los "Lineamientos para la transmisión del aviso electrónico de importación y de exportación" emitidos por la ANAM, mismos que se podrán consultar en el Portal de la ANAM, sin que sea necesario anexar el CFDI o documento equivalente a que hacen referencia los artículos 36 y 36-A de la Ley. Para tales efectos, deberán presentar cada semana o dentro de los primeros diez días de cada mes, según la opción ejercida, los pedimentos consolidados semanales o mensuales, según corresponda, que amparen todas las operaciones de las mercancías realizadas durante la semana o el mes inmediato anterior, debiendo declarar el tipo de cambio de la fecha de cierre de la operación y como fecha de entrada de la mercancía, la fecha de la primera remesa.

Ley 2o., 10, 35, 36, 36-A, 37, 37-A, 45, 46, 59, 63-A, 97, 98, 99, 100-B, 106, 108, 109, 110, 114, 124, 144, 150, 151, 152, 186, 184, 185, Ley del IVA 1-A, 10, 29, LIGIE 2, CFF 21, 134, Decreto por el que se otorgan facilidades administrativas en Materia Aduanera y de Comercio Exterior 2, Decreto IMMEX 4, 8, 14, 24, Reglamento 150, 170, RGCE 1.2.1., 1.3.3., 1.5.1., 1.6.12., 1.6.13., 1.6.14., 1.6.15., 1.9.10., 1.9.15., 2.2.7., 3.1.3., 3.1.7., 3.1.21., 3.1.31., 3.1.33., 3.7.19., 4.2.5., 4.3.1., 4.3.11., 4.6.15., 4.3.21., 4.5.30., 4.6.26., 6.1.1., 7.1.5., 7.1.7., 7.3.1., Anexos 1, 10, 15 y 22

Beneficios del Registro en el Esquema de Certificación de Empresas en la modalidad de Operador Económico Autorizado rubro Controladora

7.3.4. Para los efectos del artículo 100-B de la Ley, Las empresas con Programa IMMEX que cuenten con el Registro en el Esquema de Certificación de Empresas, modalidad Operador Económico Autorizado, rubro Controladora, adicionalmente a lo establecido en la regla 7.3.3., gozarán de las siguientes facilidades:

- I. Para los efectos del artículo 3, fracción I, del Decreto IMMEX, las sociedades controladas titulares del Programa IMMEX que hubiera sido cancelado para pasar a formar parte de una empresa con Programa IMMEX en la modalidad de controladora de empresas que mantengan en sus inventarios mercancías importadas temporalmente conforme al artículo 108 de la Ley, podrán optar por lo siguiente:
- a) Retornarlas al extranjero o efectuar su cambio de régimen en los términos de la regla 4.3.8.
 - b) Transferirlas a la controladora de empresas, mediante pedimentos que amparen el retorno virtual presentado por cada una de las sociedades controladas y el correspondiente pedimento de importación temporal a nombre de la controladora de empresas, cumpliendo para tales efectos con el procedimiento establecido en la regla 4.3.21., sin que por esta operación se genere el pago de DTA, en los siguientes plazos:
 1. Tratándose de las mercancías a que se refieren los artículos 108, tercer párrafo, fracción I de la Ley y 4, fracción I del Decreto IMMEX, contarán con un plazo de seis meses contados a partir de la fecha de cancelación de su Programa IMMEX, y
 2. Tratándose de las mercancías a que se refieren los artículos 108, tercer párrafo, fracciones II y III de la Ley y 4, fracciones II y III del Decreto IMMEX contarán con un plazo de doce meses. En este caso, en el pedimento de importación temporal a nombre de la controladora de empresas, se podrá optar por lo siguiente:
 - i. Declarar como valor en aduana de las mercancías, el declarado en el pedimento de importación temporal con el que la sociedad controlada introdujo la mercancía a territorio nacional, disminuido de conformidad con el cuarto párrafo, de la regla 1.6.10.
 - ii. Declarar como fecha de importación de las mercancías, la declarada en el pedimento de importación temporal con el que la sociedad controlada introdujo la mercancía a territorio nacional. En este caso, deberá presentarse un pedimento que ampare el retorno virtual, por cada uno de los pedimentos de importación temporal con el que se introdujeron las mercancías a territorio nacional y los correspondientes pedimentos de importación temporal a nombre de la controladora de empresas.

En el caso de requerir un plazo mayor, la ACAJACE podrá autorizar su prórroga por única vez, de conformidad con la ficha de trámite 122/LA "Solicitud para prorrogar por única vez la transferencia de mercancías", contenida en el Anexo 2.

- II. Para los efectos de los artículos 3, fracción I y 13, último párrafo del Decreto IMMEX, tratándose de empresas con Programa IMMEX bajo la modalidad de controladora de empresas, podrán efectuar la importación temporal, retorno y traslado de las mercancías a que se refieren los artículos 108, tercer párrafo, fracción I de la Ley y 4 del citado Decreto, conforme a lo siguiente:
- a) En el caso de importaciones temporales y retornos, el pedimento se deberá tramitar a nombre de la controladora de empresas, pudiendo amparar mercancías para entrega a una o varias sociedades controladas, siempre que se anexen al pedimento los CFDI o documentos equivalentes correspondientes a cada una de dichas sociedades, para ello deberá incorporar en el complemento de "Leyendas fiscales" de los CFDI o anotar en los documentos equivalentes, la leyenda "Operación de controladora de empresas conforme a la regla 7.3.4., fracción II, para entrega a _____(señalar la denominación o razón social de la sociedad controlada) con domicilio en _____(indicar domicilio)".
 - b) En el caso de traslado de mercancías entre la controladora de empresas y las sociedades controladas o entre estas últimas, la controladora de empresas deberá enviar vía electrónica al SAAI el formato B11 "Aviso de traslado de mercancías de empresas con Programa IMMEX en la modalidad de Operador Económico Autorizado rubro controladora de empresas", contenido en el Anexo 1. El transporte de las mercancías deberá efectuarse con copia de dicho aviso.

Deberán llevar un sistema de control de inventarios en forma automatizada y permanente que mantenga en todo momento el registro actualizado de los datos del control de las mercancías de comercio exterior y que identifique en qué empresa y, en su caso, en qué planta o bodega se encuentran las mercancías de conformidad con lo establecido en los artículos 59, fracción I de la Ley y 24, fracción IX, del Decreto IMMEX.

Los documentos que amparen la tenencia y legal estancia de las mercancías en territorio nacional, podrán ser conservados en el domicilio fiscal de la controladora de empresas o en el domicilio fiscal de las sociedades controladas.

- III. Tratándose de las sociedades controladas que integren sus operaciones de manufactura o maquila en un Programa IMMEX bajo la modalidad de controladora de empresas a que se refiere el artículo 3, fracción I del Decreto IMMEX, podrán considerarse como exportación de servicios en los términos del artículo 29, fracción IV, inciso b) de la Ley del IVA, la prestación del servicio de elaboración, transformación o reparación a las mercancías importadas temporalmente conforme al artículo 108 de la Ley por la controladora de empresas, aplicando para tales efectos la tasa del 0% del IVA.

Ley 59, 100-B, 108, 112, Ley del IVA 29, Decreto IMMEX 3, 4, 13, 24, RGCE 1.2.1., 1.2.2., 1.6.10., 4.3.6., 4.3.8., 4.3.21., 7.3.3., Anexos 1 y 2

Beneficios del Registro en el Esquema de Certificación de Empresas en la modalidad de Operador Económico Autorizado rubro Aeronaves

- 7.3.5.** Para los efectos del artículo 100-B de la Ley, las empresas con Programa IMMEX que cuenten con el Registro en el Esquema de Certificación de Empresas, modalidad Operador Económico Autorizado, rubro Aeronaves, dedicadas a la elaboración, transformación, ensamble, reparación, mantenimiento y remanufactura de aeronaves, así como de sus partes y componentes tendrán adicionalmente a los beneficios establecidos en las reglas 7.3.3. y 7.3.4., las siguientes facilidades:

- I. Las mercancías señaladas en los artículos 108, tercer párrafo, fracción I de la Ley y 4, fracción I del Decreto IMMEX, podrán permanecer en territorio nacional por el plazo de cuarenta y ocho meses.
- II. Para efectos del descargo de las mercancías importadas temporalmente, el sistema de control de inventarios a que se refieren los artículos 59, fracción I de la Ley y 24, fracción IX del Decreto IMMEX, podrán realizarlo por fracción arancelaria con base en el consumo real de componentes utilizados en el proceso, sin que sea necesario identificarlas por número de serie, parte, marca o modelo.
- III. Para efectos de la regla 7.3.3., fracción III, cuarto párrafo la mercancía excedente o no declarada, no deberá superar del 40% del valor total de la operación.

Ley 59, 100-B, 108, Decreto IMMEX 4, 24, Reglamento 79, 173, RGCE 7.3.3., 7.3.4.

Beneficios del Registro en el Esquema de Certificación de Empresas en la modalidad de Operador Económico Autorizado rubro SECIIT

- 7.3.6.** Para los efectos del artículo 100-B de la Ley, las empresas con Programa IMMEX que hayan operado los últimos dos años con autorización de empresa certificada, siempre que cuenten con un SECIIT, además de las reglas 7.3.3. y 7.3.4., tendrán las siguientes facilidades:

- I. Tratándose de operaciones de importación y exportación, podrán por conducto de su agente aduanal, agencia aduanal, apoderado aduanal o representante legal acreditado, presentar el modelo M1.5. "Forma Simplificada del Pedimento", contenido en el Anexo 1.

Lo señalado en el párrafo anterior, podrá ser aplicable a las operaciones de retorno o de importación que se realicen por transferencias de mercancías con pedimentos en los términos de las reglas 4.3.21., 5.2.7. y 7.3.3., fracción XIV. En el caso de que la empresa que transfiere o recibe las mercancías de las empresas a que se refiere la presente fracción, no cuenten con la autorización al Registro en el Esquema de Certificación de Empresas en los términos de la presente regla, estas deberán tramitar el pedimento correspondiente en los términos de las reglas, 4.3.21., 5.2.7. y 7.3.3., fracción XIV, según corresponda.

- II. Tratándose de operaciones que se efectúen con pedimentos consolidados de conformidad con los artículos 37 y 37-A de la Ley, podrán tramitar el pedimento consolidado correspondiente conforme al modelo M1.5. "Forma Simplificada del Pedimento", contenido en el Anexo 1, a que se refiere la fracción I de la presente regla, en forma semanal o mensual y, para los efectos de los artículos 37 y 37-A de la Ley, deberán por cada remesa, transmitir al SAAI el formato B12 "Aviso electrónico de importación y de exportación", contenido en el Anexo 1, presentando las mercancías con el aviso ante el mecanismo de selección automatizado, conforme a los "Lineamientos para la transmisión del aviso electrónico de importación y de exportación" emitidos por la ANAM, sin que sea necesario anexar el CFDI o documento equivalente a que hacen referencia los artículos 36 y 36-A de la Ley.

Para los efectos del párrafo anterior, se deberán presentar cada semana o dentro de los primeros diez días de cada mes, según la opción ejercida, los pedimentos consolidados semanales o mensuales, según corresponda, que amparen todas las operaciones de las mercancías registradas en el SECIIT durante la semana o el mes inmediato anterior, debiendo declarar el tipo de cambio de la fecha de cierre de la operación y como fecha de entrada de la mercancía, la fecha de la primera remesa.

Lo señalado en la presente fracción, podrá ser aplicable a las operaciones de retorno o de importación que se realicen por transferencias de mercancías con pedimentos virtuales en los términos de las reglas 4.3.21. y 7.3.3., fracción XIV.

En el caso de operaciones conforme a la regla 4.3.21., si la empresa que transfiere o recibe las mercancías no cuenta con la autorización al Registro en el Esquema de Certificación de Empresas en los términos de la presente regla, esta deberá de tramitar el pedimento consolidado correspondiente en los términos de la regla 4.3.21.

- III. Contarán con un plazo de sesenta días a partir de la fecha de su autorización, para realizar los ajustes que se pudieran presentar entre el SECIIT establecido en el Anexo 24, apartado B y el sistema de control de inventarios a que se refieren los artículos 59, fracción I de la Ley y 24, fracción IX del Decreto IMMEX, a los que se encontraban obligados antes de obtener su autorización, conforme al apartado A del citado Anexo.
- IV. Las mercancías señaladas en los artículos 108, tercer párrafo, fracción I de la Ley y 4, fracción I del Decreto IMMEX, podrán permanecer en territorio nacional hasta por cuarenta y ocho meses.

Este plazo podrá aplicar a los inventarios que se encuentren en los domicilios registrados en su programa a la fecha de la autorización de inscripción en el Registro en el Esquema de Certificación de Empresas y que estén dentro del plazo de permanencia establecido en el artículo 108, tercer párrafo, fracción I de la Ley, siempre que no se encuentren sujetos al ejercicio de las facultades de comprobación.

Ley 36, 36-A, 37, 37-A, 59, 100-B, 108, 112, Decreto IMMEX 4, 24, RGCE 1.2.1., 4.3.21., 5.2.7., 7.3.3, 7.3.4., Anexos 1 y 24

Beneficios del Registro en el Esquema de Certificación de Empresas en la modalidad de Socio Comercial Certificado, rubro Auto Transportista Terrestre

- 7.3.7. Para los efectos del artículo 100-A, segundo párrafo de la Ley, Las empresas que cuenten con el Registro en el Esquema de Certificación de Empresas, modalidad Socio Comercial Certificado, rubro Auto Transportista Terrestre, autorizadas conforme a la fracción I de la regla 7.1.5., tendrán las siguientes facilidades:

- I. La AGACE mantendrá un listado de los Socios Comerciales Certificados, el cual se publicará, con previa autorización de los contribuyentes, en el Portal del SAT, para efectos de compartirlo con las empresas.
- II. Tratándose del robo de los remolques, semirremolques o portacontenedores importados temporalmente, al aplicar el procedimiento establecido en la regla 4.2.1. para su importación definitiva, a efectos de determinar la base gravable del IGI, las empresas podrán optar por considerar la cantidad equivalente en moneda nacional que corresponda al 50% del valor contenido en la columna denominada "Loan" (valor promedio para crédito) de la edición National Automobile Dealers Association (N.A.D.A.) Official Commercial Truck Guide (libro amarillo), correspondiente a la fecha de la importación temporal, sin aplicar deducción alguna.

Ley 100-A, RGCE 4.2.1., 7.1.5.

Beneficios del Registro en el Esquema de Certificación de Empresas en la modalidad de Socio Comercial Certificado, rubro Agente Aduanal

7.3.8. Para los efectos del artículo 100-A, segundo párrafo de la Ley, los contribuyentes que cuenten con el Registro en el Esquema de Certificación de Empresas, modalidad Socio Comercial Certificado, rubro Agente Aduanal, autorizadas conforme a la fracción II, de la regla 7.1.5., tendrán las siguientes facilidades:

- I. Para los efectos del artículo 165, fracción II, inciso b) de la Ley, no se considerará que los agentes aduanales, se encuentran en el supuesto de cancelación de la patente cuando al momento del despacho se omita presentar el permiso de la autoridad competente, no se cuente con la asignación del respectivo cupo, o bien, no se cumpla con cualquier otra regulación o restricción no arancelaria, tratándose de mercancías cuyo valor en aduana en importación o el valor comercial en exportación no exceda de una cantidad equivalente en moneda nacional o extranjera a 3,000 (tres mil) dólares de los Estados Unidos de América. La facilidad establecida en esta fracción no será aplicable tratándose de muestras y muestrarios, vehículos, mercancía prohibida, mercancía listada en la fracción I del Anexo 10, ni mercancía de difícil identificación que, por su presentación en forma de polvos, líquidos o gases, requiera de análisis físicos o químicos, o ambos, para conocer su composición, naturaleza, origen y demás características necesarias para determinar su clasificación arancelaria.
- II. Para los efectos del artículo 165, fracción III de la Ley, no se considerará que los agentes aduanales se encuentran en el supuesto de cancelación de la patente, derivado del ejercicio de facultades de comprobación de la autoridad aduanera en las que se detecte que se declaró erróneamente el domicilio fiscal del importador o tratándose de las denuncias que realicen los importadores ante las autoridades aduaneras, por el uso indebido de su nombre, domicilio fiscal o la clave en el RFC, por terceros no autorizados por ellos, cuando se trate de alguna de las siguientes operaciones:
 - a) De importación definitiva, incluso las realizadas por Empresas de mensajería y paquetería, por las que el valor de las mercancías declarado en el pedimento no exceda de una cantidad equivalente en moneda nacional o extranjera a 5,000 (cinco mil) dólares de los Estados Unidos de América.
 - b) De importación definitiva realizada por Empresas de mensajería y paquetería, siempre que el agente aduanal acredite que el encargo le fue conferido por la empresa de mensajería o paquetería. Podrá comprobar el encargo conferido con el documento que para tal efecto le hubiere proporcionado la empresa de mensajería o paquetería o con el contrato de servicios celebrado con la misma.
 - c) De importación definitiva, cuando se haya asentado erróneamente en el pedimento, el domicilio fiscal del importador, siempre que se acredite ante la autoridad aduanera lo siguiente:
 1. Que el importador no desconozca la operación de que se trate.
 2. Que el domicilio fiscal asentado en el pedimento, hubiera sido registrado por el importador en el RFC, con anterioridad a la fecha de tramitación del pedimento.
 3. Que el importador hubiera tramitado el cambio de domicilio fiscal con anterioridad a la fecha de tramitación del pedimento.
 4. Que, con anterioridad a la fecha de tramitación del pedimento, el agente aduanal hubiera efectuado al menos un despacho para el mismo importador.
 5. Que la documentación a que se refiere el artículo 36-A, fracción I de la Ley, se encuentre a nombre del importador que le encomendó el despacho de la mercancía.
 6. Que en la operación de que se trate no se omita el cumplimiento de regulaciones y restricciones no arancelarias.
 7. Que no resulte lesionado el interés fiscal y se haya cumplido con las formalidades del despacho aduanero de la mercancía.

Lo señalado en esta fracción no será aplicable cuando el agente aduanal hubiera asentado erróneamente el domicilio fiscal del importador en más de tres pedimentos, ni cuando se trate de vehículos, ni mercancía prohibida.

Lo señalado en el inciso a) de la presente fracción, será aplicable cuando no se hubieran realizado denuncias por más de tres pedimentos contra el mismo agente aduanal de que se trate y el valor declarado en cada uno de ellos no exceda de una cantidad equivalente en moneda nacional o extranjera a 5,000 (cinco mil) dólares de los Estados Unidos de América, o bien existiendo denuncia de más de tres pedimentos, el valor de lo declarado en todos ellos, no exceda la cantidad equivalente en moneda nacional o extranjera a 5,000 (cinco mil) dólares de los Estados Unidos de América.

- III.** Para los efectos del artículo 164, fracciones VI y VII de la Ley, no se considerará que los agentes aduanales se encuentran en el supuesto de suspensión de la patente, siempre que no excedan de cinco errores cometidos durante cada año de calendario y que:
- a)** La descripción y naturaleza de la mercancía declarada en el pedimento, coincida con la contenida en el CFDI o documento equivalente y demás documentación proporcionada por el importador, en términos de los artículos 36 y 36-A de la Ley; cuando se trate de mercancía no declarada o excedente, se deberá acreditar la propiedad de la misma con el CFDI o documento equivalente correspondiente.
 - b)** Se cumpla con las regulaciones y restricciones no arancelarias aplicables.
 - c)** La documentación aduanera demuestre que la mercancía se sometió a los trámites establecidos para su despacho.
 - d)** El interesado presente escrito libre, en el que manifieste su consentimiento con el contenido del acta de inicio del PAMA, allanándose a las irregularidades y al pago del crédito fiscal que se vaya a determinar.
 - e)** Se haya pagado el monto del crédito fiscal determinado.
 - f)** No se interponga medio de defensa alguno en contra de la resolución definitiva que determine el crédito fiscal respectivo.
- IV.** Previa autorización de los agentes aduanales, la AGACE integrará un listado y lo publicará en el Portal del SAT.
- V.** Para los efectos del artículo 160, fracción VI, segundo párrafo de la Ley, los mandatarios designados podrán actuar en su aduana de adscripción y en cualquiera de las aduanas autorizadas.
- VI.** Para los efectos del artículo 161, primer párrafo de la Ley, se otorgará la autorización para actuar en una aduana adicional a la de adscripción en un plazo no mayor a cinco días, siempre que se cumplan los requisitos aplicables establecidos en la regla 1.4.1.
- VII.** Para efectos del artículo 163, fracción III de la Ley, las autoridades aduaneras resolverán las solicitudes de autorización presentadas para el cambio de aduana de adscripción, en un plazo no mayor de diez días.
- VIII.** Para los efectos del artículo 162, fracción XIV de la Ley, podrán cumplir con dicha obligación, acreditando por lo menos cuarenta horas de capacitación continua, en alguna de las instituciones académicas o especializadas en evaluación, que estén debidamente acreditadas ante la ANAM.
- IX.** Cuando la operación la hayan realizado a empresas certificadas de conformidad con la regla 7.1.4. y la autoridad aduanera detecte en sus operaciones de comercio exterior, mercancía excedente pero inferior al 10% del total declarado en la documentación aduanera objeto de revisión, podrán cumplir con las regulaciones y restricciones no arancelarias a las que estén sujetas dichos bienes, incluso en materia de sanidad animal y vegetal, salud pública, medio ambiente o seguridad nacional, a través del documento digital o electrónico correspondiente emitido por la autoridad competente, el cual podrá ser expedido con una fecha posterior a la activación del mecanismo de selección automatizado, siempre y cuando su cumplimiento se realice en un plazo no mayor a treinta días y, el resto cuente con las regulaciones y restricciones no arancelarias correspondientes.

- X. Para efectos de realizar el trámite de regularización establecido en las reglas 2.5.1. y 2.5.2., tratándose de contribuyentes sujetos a facultades de comprobación, podrá realizarlo en cualquiera de las aduanas en la que tenga autorizada su patente; siempre que la autoridad fiscalizadora y la aduana correspondiente, cuenten con la información que permita coordinar el ejercicio correcto del trámite de regularización.
- XI. Para efectos de los artículos 164 y 165 de la Ley, no se considerará que se ubican en los supuestos de suspensión o cancelación de la patente, cuando la irregularidad detectada, haya sido subsanada por el importador a través de alguno de los beneficios fiscales o aduaneros contemplados en las reglas 7.3.1., fracción II y 7.3.3., según le corresponda.

Ley 36, 36-A, 89, 100-A, 151, 160, 161, 162, 163, 164, 165, Reglamento 227, 228, 230, 231, RGCE 1.2.2., 1.4.1., 2.5.1., 2.5.2., 3.1.31., 7.1.3., 7.1.4., 7.1.5., 7.3.1., 7.3.3.

Beneficios del Registro en el Esquema de Certificación de Empresas en la modalidad de Socio Comercial Certificado, rubro Transportista Ferroviario, Parque Industrial, Recintos Fiscalizados, Mensajería y Paquetería y Almacén General de Depósito

- 7.3.9. Para los efectos del artículo 100-A, segundo párrafo de la Ley, para los contribuyentes que cuenten con el Registro en el Esquema de Certificación de Empresas, modalidad Socio Comercial Certificado, rubros Transportista Ferroviario, Parque Industrial, Recintos Fiscalizados, Mensajería y Paquetería y Almacén General de Depósito, previa autorización de las empresas señaladas, la AGACE integrará un listado y lo publicará en el Portal del SAT, para efectos de compartirlo con las empresas de otros rubros que requieran dichos servicios.

Ley 100-A, RGCE 7.1.5.

Capítulo 7.4. Garantía del interés fiscal en el Registro en el Esquema de Certificación de Empresas

Garantía del interés fiscal de IVA y/o IEPS, mediante fianza o carta de crédito

- 7.4.1. Para los efectos de los artículos 28-A, último párrafo de la Ley del IVA y 15-A, último párrafo de la Ley del IEPS, los contribuyentes que no ejerzan la opción de certificarse de conformidad con las reglas 7.1.2. y 7.1.3., podrán optar por no pagar el IVA y/o el IEPS, en la introducción de bienes a los regímenes aduaneros de importación temporal para elaboración, transformación o reparación en programas de maquila o de exportación; de depósito fiscal para someterse al proceso de ensamble y fabricación de vehículos; de elaboración, transformación o reparación en recinto fiscalizado y, de recinto fiscalizado estratégico, siempre que garanticen el interés fiscal mediante fianza o carta de crédito, de conformidad con el artículo 141, fracciones II y IV del CFF, para lo cual el contribuyente deberá ofrecer a la AGACE a través de la Ventanilla Digital, la garantía del interés fiscal para su calificación, aceptación y trámite, de conformidad con lo siguiente:

- I. El contribuyente ofrecerá para su aceptación a la AGACE a través de la Ventanilla Digital, una garantía individual o revolvente, en forma de fianza o carta de crédito, con vigencia de treinta meses, a favor de la TESOFE, de conformidad con la ficha de trámite 63/LA "Solicitud para la aceptación, renovación, ampliación, aumento o cancelación de la garantía en materia de IVA e IEPS", contenida en el Anexo 2.

Debe entenderse a la "garantía revolvente", como aquella que garantizará, hasta por el monto previamente estimado y otorgado por una Institución de fianzas o de crédito, las obligaciones que surjan respecto del pago del IVA e IEPS derivado de las importaciones realizadas al menos durante un periodo de doce meses, administrando el monto de las contribuciones garantizadas en función de que se acredite el retorno o el destino de las mercancías de conformidad con el régimen aduanero al cual se encuentren sujetas.

- II. La AGACE para determinar si aceptará la garantía ofrecida por el contribuyente a que se refiere la fracción anterior, contará con un plazo de cuarenta días contados a partir del día siguiente a aquel en el que el contribuyente presente a través de la Ventanilla Digital la solicitud de aceptación. Si la autoridad detecta la falta de algún requisito, le requerirá por única ocasión al contribuyente la información o documentación faltante, para lo cual, el contribuyente contará con un plazo de quince días para dar atención al requerimiento, en caso contrario, se entenderá que se desistió de la promoción. El plazo de cuarenta días se computará a partir de que se tengan cubiertos en su totalidad los requisitos mencionados en la regla 7.4.2.

Ley del IVA 28-A, Ley del IEPS 15-A, CFF 141, 142, RGCE 7.1.2., 7.1.3., 7.4.2., Anexo 1

Requisitos para la aceptación de la garantía

7.4.2. Para los efectos de las reglas 7.4.1. y 7.4.7., la aceptación de la garantía se encontrará sujeta al cumplimiento de los siguientes requisitos:

- I. Presentar a través de la Ventanilla Digital, solicitud de aceptación de garantía de conformidad con la ficha de trámite 63/LA "Solicitud para la aceptación, renovación, ampliación, aumento o cancelación de la garantía en materia de IVA e IEPS", contenida en el Anexo 2, anexando la póliza de fianza o carta de crédito.
- II. Estar al corriente en el cumplimiento de obligaciones fiscales y aduaneras de la solicitante y haber autorizado al SAT hacer pública la opinión positiva sobre el cumplimiento de obligaciones fiscales de conformidad con la regla 2.1.24. de la RMF.
- III. No encontrarse en los listados de empresas publicadas por el SAT, a que se refieren los artículos:
 - a) 69 del CFF, con excepción de las fracciones II y VI;
 - b) 69-B, cuarto párrafo del CFF; o
 - c) 69-B Bis, noveno párrafo del CFF.
- IV. Contar con certificados de sellos digitales vigentes, así como no encontrarse en alguno de los supuestos del artículo 17-H Bis del CFF, durante los últimos doce meses, contados a partir de la fecha de presentación de la solicitud.
- V. Contar con el programa o autorización vigente para destinar mercancía al amparo de los regímenes señalados en los artículos 28-A, primer párrafo de la Ley del IVA y 15-A, primer párrafo de la Ley del IEPS.
- VI. Contar con los medios de contacto actualizados para efectos del buzón tributario, de conformidad con el artículo 17-K, penúltimo párrafo del CFF.
- VII. Llevar la contabilidad en medios electrónicos e ingresarla mensualmente a través del portal del SAT, de conformidad con el artículo 28, fracciones III y IV del CFF y las reglas 2.8.1.5. y 2.8.1.6. de la RMF.
- VIII. Estar al corriente en el cumplimiento de las obligaciones señaladas en el Anexo 30, en caso de haber contado previamente con el Registro en el Esquema de Certificación de Empresas bajo la modalidad de IVA e IEPS o con una garantía de IVA e IEPS, incluso si esta se encuentra vigente o vencida.
- IX. Tener personal para realizar el proceso productivo o prestar el servicio, según corresponda, registrado ante el IMSS; cumplir con el pago de cuotas obrero patronales y cumplir con la obligación de retener y enterar el ISR de los trabajadores.

En caso de subcontratar servicios especializados o la ejecución de obras especializadas, cumplir con lo establecido en el artículo 27, fracción V, tercer párrafo de la Ley del ISR.
- X. Tener registrados ante el SAT todos los domicilios en los que realicen actividades vinculadas con el Programa de maquila o exportación o utilicen para el desarrollo de sus actividades económicas y de comercio exterior, en términos de los artículos 27, apartado B, fracciones II y III del CFF y 29, fracción VIII del Reglamento del CFF.
- XI. No encontrarse suspendido en el Padrón de Importadores o en el Padrón de Importadores de Sectores Específicos o Padrón de Exportadores Sectorial.
- XII. No haber interpuesto por parte del SAT, querrela o denuncia penal en contra de socios, accionistas, representante legal con facultad para actos de dominio o integrantes de la administración de la empresa solicitante o, en su caso, declaratoria de perjuicio; durante los últimos tres años anteriores a la presentación de la solicitud.
- XIII. Llevar el control de inventarios de conformidad con el artículo 59, fracción I de la Ley.
- XIV. Los socios o accionistas, según corresponda, representantes legales con facultad para actos de dominio e integrantes de la administración, de conformidad con la constitución de la empresa solicitante, se encuentren al corriente en el cumplimiento de sus obligaciones fiscales.

XV. Que sus socios o accionistas, según corresponda, representantes legales con facultad para actos de dominio e integrantes de la administración, de conformidad con la constitución de la empresa solicitante, no se encuentren vinculados con alguna empresa a la que se le hubiere cancelado su Registro en el Esquema de Certificación de Empresas, de conformidad con la regla 7.2.4., apartado A, fracciones V, VI y VII y apartado B, fracciones II y III y/o la regla 7.2.5., fracciones VI, VII y XI.

XVI. No se le haya emitido y notificado la resolución que determine que emite falsos comprobantes fiscales, en términos del artículo 49 Bis del CFF.

Ley 59, Ley del ISR 27, Ley del IVA 28-A, Ley del IEPS 15-A, CFF 17-H-Bis, 17-K, 27, 28, 49 Bis, 69, 69-B, 69-B bis, Reglamento del CFF 29, RGCE 1.2.1., 7.2.4., 7.2.5., 7.4.1., 7.4.7., Anexos 1 y 30, RMF 2.1.24., 2.8.1.5., 2.8.1.6.

Obligaciones para quienes opten por garantizar el interés fiscal mediante fianza o carta de crédito

7.4.3. Para los efectos de los artículos 28-A, quinto párrafo de la Ley del IVA y 15-A, quinto párrafo de la Ley del IEPS, los contribuyentes que garanticen el interés fiscal de conformidad con las reglas 7.4.1. y 7.4.7., estarán sujetos a las siguientes obligaciones:

- I. Cumplir permanentemente con los requisitos de aceptación de la fianza o carta de crédito establecidos en la regla 7.4.2.
- II. Transmitir sus operaciones de conformidad con el Anexo 30, a través del Portal del SAT, respecto del régimen aduanero afecto a las mercancías por las cuales haya garantizado el interés fiscal.

Adicionalmente deberán transmitir de forma electrónica, el inventario de aquellas operaciones que se encuentren bajo el régimen que tenga autorizado, al día inmediato anterior a la entrada en vigor de la aceptación para operar el esquema de garantías, en un plazo máximo de treinta días naturales posteriores a dicha fecha.

En el supuesto de no cumplir con las obligaciones establecidas en la presente regla, no podrán seguir ejerciendo las opciones establecidas en las reglas 7.4.1. y 7.4.7.

Ley del IVA 28-A, Ley del IEPS 15-A, Reglamento del CFF 77, RGCE 7.4.1., 7.4.2., 7.4.7., Anexo 30

Renovación de la fianza o la ampliación de la vigencia de la carta de crédito

7.4.4. Para los efectos de los artículos 28-A, quinto párrafo de la Ley del IVA y 15-A, quinto párrafo de la Ley del IEPS, los contribuyentes que hubieran obtenido la aceptación para garantizar el interés fiscal establecido en las reglas 7.4.1. y 7.4.7., durante los primeros días diez siguientes a los doce meses en que haya obtenido la aceptación, deberán presentar a través de la Ventanilla Digital la renovación de la fianza o la ampliación de la vigencia de la carta de crédito, por un periodo de doce meses adicionales a la vigencia aceptada de conformidad con la ficha de trámite 63/LA "Solicitud para la aceptación, renovación, ampliación, aumento o cancelación de la garantía en materia de IVA e IEPS", contenida en el Anexo 2, debiendo declarar, bajo protesta de decir verdad que cumple con los requisitos y obligaciones vigentes.

Para los efectos de emitir la aceptación de renovación o la ampliación de la vigencia de la garantía del interés fiscal, la AGACE estará a lo establecido en la regla 7.4.1., fracción II.

Cuando la renovación de la fianza o la ampliación de la vigencia de la carta de crédito no sea presentada en tiempo y forma y, no se cumpla con lo establecido en la presente regla, la misma se tendrá por no presentada y, en consecuencia, por no renovada la fianza o no ampliada la vigencia de la carta de crédito, según corresponda. En este caso, los contribuyentes deberán solicitar la cancelación de la garantía de conformidad con la regla 7.4.10., que no haya sido renovada o ampliada su vigencia, según corresponda. Una vez cancelada, los contribuyentes podrán presentar a través de la Ventanilla Digital, una nueva garantía en términos de las reglas 7.4.1. y 7.4.7.

Ley del IVA 28-A, Ley del IEPS 15-A, RGCE 1.2.1., 7.4.1., 7.4.2., 7.4.3., 7.4.7., 7.4.10., Anexos 1 y 2

Modificación de la fianza o la carta de crédito

- 7.4.5.** Para los efectos de los artículos 28-A, quinto párrafo de la Ley del IVA y 15-A, quinto párrafo de la Ley del IEPS y la regla 7.4.1., los contribuyentes podrán solicitar a la AGACE a través de la Ventanilla Digital, la modificación de la garantía del interés fiscal a que se refiere la regla 7.4.1., de conformidad con la ficha de trámite 63/LA "Solicitud para la aceptación, renovación, ampliación, aumento o cancelación de la garantía en materia de IVA e IEPS" contenida en el Anexo 2, la fianza o la carta de crédito de aumento del monto de la garantía.

Para los efectos de emitir la aceptación del aumento del monto de la garantía del interés fiscal, la AGACE estará a lo establecido en la regla 7.4.1., fracción II.

Ley del IVA 28-A, Ley del IEPS 15-A, RGCE 1.2.1., 7.4.1., Anexo 2

Casos en que será exigible la fianza o la carta de crédito

- 7.4.6.** Para los efectos de las reglas 7.4.1. y 7.4.7., la fianza o carta de crédito será exigible, en los siguientes casos:

- I. Cuando derivado del ejercicio de sus facultades de comprobación, la autoridad determine el incumplimiento de las obligaciones del contribuyente respecto de los impuestos garantizados al amparo de dicha fianza o carta de crédito, en relación con las mercancías garantizadas.
- II. En el supuesto de que no se presente a través de la Ventanilla Digital la renovación de la fianza o la ampliación de la vigencia de la carta de crédito en el plazo señalado en el primer párrafo de la regla 7.4.4. y segundo párrafo de la regla 7.4.7., el contribuyente no podrá seguir ejerciendo la opción de la garantía, por lo que en este caso la autoridad conservará la fianza o la carta de crédito hasta el término de su vigencia y será exigible el pago de los impuestos garantizados de aquellas mercancías por las que no se acredite el retorno o el destino de conformidad con el régimen aduanero al que se encuentren sujetas.

RGCE 7.4.1., 7.4.4., 7.4.7.

Garantía de bienes de activo fijo

- 7.4.7.** Para los efectos de la regla 7.4.1., primer párrafo, tratándose de bienes de activo fijo destinados a los regímenes aduaneros de importación temporal para elaboración, transformación o reparación en programas de maquila o de exportación; de depósito fiscal para someterse al proceso de ensamble y fabricación de vehículos; de elaboración, transformación o reparación en recinto fiscalizado y, de recinto fiscalizado estratégico, los contribuyentes podrán garantizar el interés fiscal, a través de los medios establecidos en la regla antes citada, siempre que ofrezcan una garantía con una vigencia de treinta meses, respecto de dichas mercancías, hasta el momento en que se acredite el retorno o el destino de las mercancías, de conformidad con el régimen aduanero al cual se encuentren sujetas.

Para determinar el monto del interés fiscal sujeto a la garantía a que se refiere el párrafo anterior, el contribuyente podrá disminuir el valor en aduana declarado en el pedimento de importación temporal, conforme al cuarto párrafo de la regla 1.6.10.

RGCE 1.6.10., 7.4.1.

Aceptación de la garantía en los casos de fusión o escisión de sociedades cuando se opte por no pagar el IVA y/o el IEPS

- 7.4.8.** Para los efectos de las reglas 7.4.1. y 7.4.7., la aceptación de las garantías del interés fiscal en los casos de fusión o escisión de sociedades, se estará a lo siguiente:

- I. Cuando se lleve a cabo la fusión de empresas que cuenten con la referida aceptación y subsista una de ellas, la empresa que subsista deberá cumplir con las obligaciones señaladas en la regla 7.4.3., fracción II.
- II. Cuando derivado de la fusión o escisión de empresas que cuenten con la aceptación referida, resulte una nueva sociedad, esta deberá tramitar nuevamente la aceptación de la garantía que establece la regla 7.4.1. y cumplir con las obligaciones señaladas en la regla 7.4.3., fracción II.

Ley 60., RGCE 1.2.1., 7.4.1., 7.4.3. 7.4.7., Anexo 1

Actualización de los datos de la garantía o carta de crédito, por modificación de datos de los contribuyentes

- 7.4.9.** Para los efectos de los artículos 28-A, quinto párrafo de la Ley del IVA y 15-A, quinto párrafo de la Ley del IEPS, los contribuyentes que garanticen el interés fiscal de conformidad con lo establecido en las reglas 7.4.1. y 7.4.7., en caso de modificación de clave en el RFC, denominación y/o razón social, deberán presentar a través de escrito libre ante la oficialía de partes de la AGACE la actualización de los datos de la fianza o carta de crédito dentro de los diez días posteriores a la fecha en que hayan efectuado el aviso en el RFC.

Ley 6o., Ley del IVA 28-A, Ley del IEPS 15-A, RGCE 1.2.1., 7.4.1., 7.4.7., Anexo 1

Cancelación de la garantía del interés fiscal

- 7.4.10.** Para los efectos de los artículos 89 y 90 del Reglamento del CFF, procederá la cancelación de la garantía del interés fiscal otorgada conforme a las reglas 7.4.1. y 7.4.7., en los términos establecidos en dichos artículos. Asimismo, procederá cuando el contribuyente efectúe el pago del IVA y/o IEPS que haya sido objeto de la garantía ofrecida o, en su caso, que no exista saldo pendiente sujeto a la citada garantía.

Las empresas que hayan optado por garantizar el interés fiscal de conformidad con la regla 7.4.1. y que posteriormente obtengan el Registro en el Esquema de Certificación de Empresas bajo la modalidad de IVA e IEPS, en cualquiera de sus rubros, podrán solicitar a la AGACE, mediante escrito libre, que el monto garantizado pendiente en el SCCCyG, se transfiera al saldo del crédito fiscal otorgado.

El contribuyente que haya constituido la garantía del interés fiscal en términos de las reglas referidas, podrá presentar la solicitud de cancelación correspondiente de conformidad con la ficha de trámite 63/LA "Solicitud para la aceptación, renovación, ampliación, aumento o cancelación de la garantía en materia de IVA e IEPS" contenida en el Anexo 2.

La AGACE deberá dictar la resolución que corresponda en un plazo que no excederá de cuatro meses, contados a partir del día siguiente a aquel en el que el contribuyente presente a través de la Ventanilla Digital la solicitud de cancelación, siempre y cuando cumpla con todos los requisitos. Si la autoridad detecta la falta de algún requisito y/o que no cumplió en términos de la presente regla, le requerirá por única ocasión al contribuyente la información y/o documentación que acredite que ha procedido conforme a lo establecido en la presente regla, para tales efectos el contribuyente contará con un plazo de quince días para dar atención al requerimiento, en caso contrario, se entenderá que se desistió de la promoción. El plazo de los cuatro meses se computará a partir del día siguiente a aquel en el que el contribuyente dé respuesta al requerimiento formulado por esta autoridad.

La cancelación de la garantía, en ningún caso se entenderá como una resolución a favor del contribuyente. Asimismo, la cancelación procederá en términos de la presente regla, sin perjuicio de que la autoridad pueda ejercer con posterioridad sus facultades de comprobación.

Cuando la autoridad notifique a la Institución de Fianzas, el inicio de sus facultades de comprobación sobre las mercancías amparadas por la fianza, no procederá la cancelación de la garantía, hasta en tanto la autoridad informe la conclusión del acto de fiscalización.

Las garantías del interés fiscal subsistirán hasta su cancelación en los términos de la presente regla.

Reglamento del CFF 89, 90, RGCE 1.2.1., 1.2.2., 7.4.1., 7.4.7., Anexos 1 y 2

Causales de requerimiento cuando se opte por no pagar el IVA y/o el IEPS

- 7.4.11.** Para los efectos de los artículos 28-A, quinto párrafo de la Ley del IVA y 15-A, quinto párrafo de la Ley del IEPS, los contribuyentes que se ubiquen en cualquiera de los siguientes supuestos, no podrán seguir ejerciendo las opciones establecidas en las reglas 7.4.1. y 7.4.7.:
- I. Derivado del inicio de un procedimiento de cancelación de la autorización para operar en los regímenes aduaneros sujetos a la garantía, la resolución determine su cancelación definitiva.
 - II. El contribuyente no cumpla con las obligaciones establecidas en las reglas 7.4.3., 7.4.8. y 7.4.9.

Para tales efectos, la AGACE requerirá al contribuyente y le concederá un plazo de quince días contados a partir del día siguiente a su notificación, para que subsane o desvirtúe las irregularidades. La AGACE deberá dictar la resolución que corresponda en un plazo que no excederá de cuatro meses a partir de la notificación del requerimiento.

Cuando la AGACE determine que el contribuyente no desvirtuó o subsanó las irregularidades mencionadas en las fracciones que anteceden, emitirá resolución al contribuyente, notificándole que no podrá seguir ejerciendo las opciones establecidas en las reglas 7.4.1. y 7.4.7., a partir del día siguiente a aquel en que surta efectos la notificación de dicha resolución.

Ley del IVA 28-A, Ley del IEPS 15-A, CFF 12, 134, 135, RGCE 7.4.1., 7.4.3., 7.4.7., 7.4.8., 7.4.9.

Capítulo 7.5. Registro del Despacho de Mercancías de las Empresas

Requisitos para la obtención del Registro del Despacho de Mercancías de las Empresas

7.5.1.

Para los efectos de los artículos 98, 100 de la Ley y 144, fracción III del Reglamento, las personas morales interesadas en obtener la inscripción en el Registro del Despacho de Mercancías de las Empresas, deberán cumplir con lo siguiente:

- I. Presentar a través de la Ventanilla Digital, la solicitud correspondiente de conformidad con la ficha de trámite 60/LA "Solicitud para la inscripción en el Registro del Despacho de Mercancías de las Empresas, y avisos de renovación o modificación del mismo", contenida en el Anexo 2.
- II. Estar constituidas conforme a la legislación mexicana.
- III. Estar al corriente en el cumplimiento de obligaciones fiscales y aduaneras de la solicitante y haber autorizado al SAT hacer pública la opinión positiva sobre el cumplimiento de obligaciones fiscales en términos de la regla 2.1.24. de la RMF.
- IV. Haber realizado el pago del derecho que corresponda a la fecha de la presentación de la solicitud, a que se refiere el artículo 40, inciso a) de la LFD, en relación con el Anexo 4 "Cantidades actualizadas establecidas en la LFD para 2026" de la RMF vigente.
- V. No encontrarse en los listados de empresas publicadas por el SAT a que se refieren los artículos:
 - a) 69 del CFF, con excepción de la fracción VI;
 - b) 69-B, cuarto párrafo del CFF; o
 - c) 69-B Bis, noveno párrafo del CFF.
- VI. Contar con certificados de sellos digitales vigentes, así como no encontrarse en alguno de los supuestos del artículo 17-H Bis del CFF, durante los últimos doce meses, contados a partir de la fecha de presentación de la solicitud.
- VII. Contar con los medios de contacto actualizados para efectos del buzón tributario, en términos del artículo 17-K, penúltimo párrafo del CFF.
- VIII. Contar con Programa IMMEX vigente, o en caso de no contar con dicho programa, haber realizado importaciones con un valor mayor al monto establecido en los artículos 100, fracción II de la Ley y 144, primer párrafo del Reglamento de la Ley, en relación con el Anexo 13 en el año de calendario anterior al que se presenta la solicitud, o bien que en el ejercicio de inicio de operaciones estima efectuar importaciones con un valor superior al monto establecido en los artículos 100, fracción II de la Ley y 144, primer párrafo del Reglamento de la Ley en relación con el Anexo 13.
- IX. Manifestar los nombres, denominación, número de patentes o autorización de los agentes aduanales, agencias aduanales, apoderados aduanales autorizados para promover en su nombre y representación el despacho de mercancías conforme al procedimiento de revisión en origen, según corresponda; quienes deberán estar al corriente en el cumplimiento de sus obligaciones fiscales y acreditar que la patente o autorización se encuentra vigente.

- X. Designar a las empresas transportistas autorizadas para efectuar el traslado de las mercancías de comercio exterior, señalando su nombre, denominación o razón social y clave en el RFC.
- XI. Que no se encuentre suspendida en el Padrón de Importadores o en el Padrón de Importadores de Sectores Específicos o Padrón de Exportadores Sectorial.
- XII. Permitir en todo momento el acceso al personal de la AGACE, para realizar la visita de inspección inicial o de supervisión de cumplimiento de los requisitos y obligaciones derivados de la autorización bajo la cual se realizan las operaciones de comercio exterior.
- XIII. Llevar control de inventarios de conformidad con el artículo 59, fracción I de la Ley.
- XIV. No haber interpuesto por parte del SAT querrela o denuncia penal en contra de socios, accionistas, representante legal o integrantes de la administración de la empresa solicitante o, en su caso, declaratoria de perjuicio; durante los últimos tres años anteriores a la presentación de la solicitud.
- XV. Llevar la contabilidad en medios electrónicos e ingresarla mensualmente a través del Portal del SAT de conformidad con el artículo 28, fracciones III y IV del CFF y las reglas 2.8.1.5. y 2.8.1.6. de la RMF.
- XVI. Tener personal, para realizar el proceso productivo o prestar el servicio, según corresponda, registrado ante el IMSS; cumplir con el pago de cuotas obrero patronales y cumplir con la obligación de retener y enterar el ISR de los trabajadores. En caso de subcontratar servicios especializados o la ejecución de obras especializadas, cumplir con lo establecido en el artículo 27, fracción V, tercer párrafo de la Ley del ISR.
- XVII. Tener registrados ante el SAT todos los domicilios en los que realicen sus actividades vinculadas con el Programa IMMEX y/o utilicen para el desarrollo de sus actividades económicas y de comercio exterior, en términos de los artículos 27, apartado B, fracciones II y III del CFF y 29, fracción VIII del Reglamento del CFF.
- XVIII. Los socios o accionistas, según corresponda, representante legal con facultad para actos de dominio e integrantes de la administración, de conformidad con la constitución de la empresa solicitante, se encuentren al corriente en el cumplimiento de sus obligaciones fiscales.
- XIX. No se le haya emitido y notificado la resolución que determine que emite falsos comprobantes fiscales, en términos del artículo 49 Bis del CFF.

La AGACE emitirá resolución a la solicitud de inscripción en un plazo no mayor a sesenta días, contados a partir del día siguiente a la fecha del acuse de recepción, en el caso de que la autoridad aduanera detecte la falta de algún requisito, le requerirá por única ocasión al promovente la información o documentación faltante para lo cual, el contribuyente contará con un plazo de quince días para dar atención al requerimiento, en caso contrario, se entenderá por no presentada.

El plazo de sesenta días se computará a partir de que se tengan cubiertos en su totalidad los requisitos establecidos.

Cuando a la persona moral se le haya cancelado el Registro del Despacho de Mercancías de las Empresas conforme el artículo 144-A de la Ley, el interesado podrá realizar nuevamente el trámite de solicitud en un plazo posterior a dos años, contados a partir de la emisión de la resolución.

Ley 59, 98, 100, LFD 40, 100, CFF 17-H-Bis, 17-K, 28, 49 Bis, 69, 69-B, 69-B Bis, Reglamento 144, RGCE 1.2.1., Anexos 1 y 13, RMF 2.1.24., 2.8.1.5., 2.8.1.6., Anexo 4

Obligaciones de las empresas que cuenten con el Registro del Despacho de Mercancías de las Empresas

7.5.2. Para los efectos de los artículos 98 y 100 de la Ley, 144 del Reglamento y la regla 7.5.1., las empresas que hubieran obtenido la autorización en el Registro del Despacho de Mercancías de las Empresas, estarán sujetas al cumplimiento permanente de las siguientes obligaciones:

- I. Cumplir con los requisitos necesarios para el registro del despacho de mercancías de las empresas que le fue otorgado.
- II. Estar al corriente en el cumplimiento de sus obligaciones fiscales y aduaneras.

- III. Dar aviso a la AGACE, a través de la Ventanilla Digital, de las modificaciones o adiciones a los datos asentados en el registro del despacho de mercancías de las empresas en relación con la denominación o razón social, clave en el RFC, apoderado aduanal, agencia aduanal o agente aduanal y transportistas de conformidad con la ficha de trámite 60/LA "Solicitud para la inscripción en el Registro del Despacho de Mercancías de las Empresas, y avisos de renovación o modificación del mismo" contenida en el Anexo 2, a la que se deberá anexar la documentación que acredite la modificación o adición solicitada, conforme a los requisitos establecidos para el otorgamiento del registro, dicho aviso se tendrá por cumplido al momento de su presentación y al emitirse el acuse correspondiente y surtirá efectos al sexto día siguiente al de su presentación, siempre que la información sea correcta. Cuando la autoridad aduanera encuentre discrepancias en la información declarada, requerirá al promovente, a fin de que en un plazo de quince días subsane las irregularidades. En caso de no subsanar las irregularidades en dicho plazo, se tendrá por no presentado el aviso correspondiente.
- IV. Cuando derivado de la fusión o escisión de dos o más empresa que cuenten con la autorización en el registro del despacho de mercancías de las empresas, resulte una nueva sociedad, extinguiéndose una o más empresas con autorización, la empresa que resulte de la fusión o escisión, deberá presentar ante la AGACE una nueva solicitud en los términos de la regla 7.5.1.
- V. Para efectos de lo señalado en el artículo 98, fracción IV de la Ley, las empresas que hayan obtenido su inscripción en el registro del despacho de mercancías de las empresas, deberán presentar a través de la Ventanilla Digital a más tardar el último día de febrero de cada año, el cálculo a que se refiere el artículo 99 de la Ley, correspondiente al ejercicio inmediato anterior y, en su caso, la copia del comprobante con el que acrediten el pago realizado del monto total de contribuciones y, en su caso, cuotas compensatorias que resulte en los términos del artículo 99, fracción III de la Ley.

Ley 98, 99, 100, Reglamento 144, 147, RGCE 1.2.1., 7.5.1., Anexo 2

Requerimientos para las empresas que cuenten con el Registro del Despacho de Mercancías de las Empresas

- 7.5.3.** Para los efectos del artículo 100 de la Ley, la AGACE requerirá a las empresas, cuando derivado del seguimiento correspondiente a la autorización en el Registro del Despacho de Mercancías de las Empresas, otorgado de conformidad con la regla 7.5.1., detecte el incumplimiento de algún requisito o se actualice alguno de los siguientes supuestos:
- I. La empresa no se encuentre al corriente en el cumplimiento de obligaciones fiscales.
 - II. Se ubique en los listados de las empresas publicadas por el SAT, a que se refieren los artículos:
 - a) 69 del CFF, con excepción de la fracción VI;
 - b) 69-B, cuarto párrafo del CFF; o
 - c) 69-B Bis, noveno párrafo del CFF.
 - III. Se ubique en los supuestos señalados en el artículo 17-H Bis del CFF.
 - IV. Dejen de cumplir con las obligaciones establecidas en la regla 7.5.2.
 - V. Se le haya emitido y notificado la resolución que determine que emite falsos comprobantes fiscales, en términos del artículo 49 Bis del CFF.

Para tales efectos, la autoridad aduanera notificará de conformidad con lo establecido en el artículo 134 del CFF, el requerimiento señalando las causas que lo motivan y le otorgará un plazo de quince días para que subsane o desvirtúe la inconsistencia.

La AGACE procederá a la suspensión contemplada en la regla 7.5.5., en el caso de que las empresas no subsanen o desvirtúen las inconsistencias a que se refiere el primer párrafo de la presente regla.

Ley 98, 100, CFF 17-H-Bis, 49 Bis, 69, 69-B, 69-B Bis, 134, RGCE 7.5.1., 7.5.2., 7.5.5.

Renovación del Registro del Despacho de Mercancías de las Empresas

7.5.4. Para los efectos del artículo 100 de la Ley, se podrá renovar la autorización en el Registro del Despacho de Mercancías de las Empresas, a que se refiere la regla 7.5.1., de conformidad con la ficha de trámite 60/LA "Solicitud para la inscripción en el Registro del Despacho de Mercancías de las Empresas, y avisos de renovación o modificación del mismo", contenida en el Anexo 2, dentro de los treinta días previos al vencimiento del plazo de vigencia, manifestando, bajo protesta de decir verdad, que las circunstancias por las que se otorgó la autorización, no han variado y que continúan cumpliendo con los requisitos inherentes a la misma.

La autorización se tendrá por renovada al día hábil siguiente a la fecha del acuse de recepción del aviso a que se refiere el párrafo anterior, emitiéndose el acuse correspondiente.

La AGACE requerirá en cualquier momento, de conformidad con la regla 7.5.3., cuando posterior a la solicitud de renovación detecte que la empresa ha dejado de cumplir con los requisitos necesarios para la obtención de su certificación o renovación.

La AGACE procederá a la suspensión contemplada en la regla 7.5.5., en el caso de que las empresas no subsanen o desvirtúen las inconsistencias que motivaron el requerimiento.

Ley 98, 100, Reglamento 144, RGCE 1.2.1., 7.5.1, 7.5.3., 7.5.5., Anexo 2

Causales de suspensión del Registro del Despacho de Mercancías de las Empresas

7.5.5. Para los efectos del artículo 100, cuarto párrafo de la Ley, el SAT procederá a la suspensión de la inscripción en el Registro del Despacho de Mercancías de las Empresas, hasta por seis meses, en los siguientes casos:

- I. No presenten los avisos a que se refiere la regla 7.5.2., fracción III.
- II. Cuando la empresa sea suspendida del Padrón de Importadores o en el Padrón de Importadores de Sectores Específicos o en el Padrón de Exportadores Sectorial; por un plazo igual o mayor a noventa días, de manera ininterrumpida.
- III. Cuenten con la autorización para realizar la prevalidación electrónica de datos y no paguen el aprovechamiento establecido en el artículo 16-A, penúltimo párrafo de la Ley.
- IV. Cuando con motivo del ejercicio de facultades de comprobación, la autoridad detecte cualquier maniobra tendiente a eludir el cumplimiento de las obligaciones fiscales.

Para efectos de lo anterior, la autoridad aduanera se sujetará al procedimiento establecido en el artículo 144-A, segundo párrafo de la Ley.

Ley 16-A, 100, 144-A, RGCE 7.5.2.

Transitorios

Primero. La presente Resolución entrará en vigor el 1o. de enero de 2026 y estará vigente hasta el 31 de diciembre de 2026.

Segundo. Se dan a conocer los Anexos 1, 2, 3, 4, 5, 6, 7, 8, 9, 10, 11, 12, 13, 14, 15, 16, 17, 18, 19, 20, 21, 22, 23, 24, 25, 26, 27, 28, 29 y 30 de las RGCE para 2026.

Los Anexos que se dan a conocer a través de la presente Resolución, entrarán en vigor conforme al transitorio Primero de esta resolución, o bien, a partir del día siguiente al de su publicación en el DOF, en caso de que dicha publicación sea posterior al 1o. de enero de 2026. Hasta en tanto sean publicados los referidos Anexos, resultarán aplicables los Anexos dados a conocer en las RGCE para 2025.

Tercero. Las reglas 2.1.1. y 4.6.1., los Anexos 3, 4 y 25, así como los apéndices 1, 6 y 21 contenidos en el Anexo 22, entrarán en vigor el 2 de febrero de 2026. Hasta en tanto entren en vigor dichas disposiciones, resultará aplicable lo señalado en las citadas reglas, Anexos y apéndices del Anexo 22 de las RGCE para 2025, publicadas en el DOF el 30 de diciembre de 2024, y sus posteriores modificaciones.

- Cuarto.** Las reglas 1.6.27., fracción IV, 1.6.28., párrafos primero, fracción IV y segundo, 1.6.37., 4.2.5., 4.2.6., 4.2.10., 4.2.11., 4.2.13., 4.2.14., 4.2.18., 4.2.22., 5.5.1., y 7.3.1., fracción IV; numeral 6.1., cuarto párrafo; del formato E9 del Anexo 1; la ficha de trámite 56/LA del Anexo 2; la clave BH del apéndice 2, las claves GA, numeral 6 y EX, numeral 34 entrarán en vigor en términos del transitorio Primero, fracción II del Decreto por el que se reforman, adicionan y derogan diversas disposiciones de la Ley Aduanera, publicado en el DOF el 19 de noviembre de 2025. Hasta en tanto entren en vigor las referidas disposiciones, resultará aplicable lo señalado en las RGCE para 2025, según corresponda.
- Quinto.** Para los efectos del transitorio Cuarto del “Decreto por el que se exenta el pago de arancel de importación y se otorgan facilidades administrativas a diversas mercancías de la canasta básica y de consumo básico de las familias”, publicado en el DOF el 06 de enero de 2023 y sus posteriores modificaciones, las Empresas Importadoras de Productos de la Canasta Básica registradas en el “Padrón de Importadores de Productos de la Canasta Básica” que cumplan con la regla 1.3.13., a más tardar el 08 de enero de 2027, continuarán aplicando las reglas 1.3.9., 1.3.10., 1.3.11. y 1.3.12. hasta el 31 de marzo de 2027.
- Asimismo, para los efectos del transitorio Segundo del “Decreto por el que se modifica el diverso por el que se exenta el pago de arancel de importación y se otorgan facilidades administrativas a diversas mercancías de la canasta básica y de consumo básico de las familias”, las Empresas Importadoras de Productos de la Canasta Básica registradas en el “Padrón de Importadores de Productos de la Canasta Básica” que acrediten haber celebrado un contrato entre el 1 de enero y el 31 de diciembre de 2025, para la adquisición de las mercancías eliminadas en el Artículo Primero del citado decreto, que cumplan con la regla 1.3.13., a más tardar el 09 de enero de 2026, continuarán aplicando las reglas 1.3.9., 1.3.10., 1.3.11. y 1.3.12. hasta el 31 de marzo de 2026.
- Para los efectos de la regla 1.3.12., las fracciones arancelarias que podrán adicionarse a la inscripción en el Padrón de Importadores de Productos de la Canasta Básica, serán aquellas objeto de los contratos presentados en términos de la regla 1.3.13.
- Sexto.** Para los efectos del artículo cuarto del Decreto por el que se reforman, adicionan y derogan diversas disposiciones de la Ley Aduanera, publicado en el DOF el 09 de diciembre de 2013, el Acuerdo de otorgamiento de patente de agente aduanal por sustitución, que ordene emitir un órgano jurisdiccional, será tramitado y resuelto en términos de la regla 1.4.11. de las RGCE para 2024, publicadas en el DOF el 28 de diciembre de 2023, y de las fichas de trámite 19/LA «Solicitud para expedir la patente, a través del “Acuerdo de otorgamiento de patente de agente aduanal por sustitución”», y 20/LA «Solicitud de publicación en el DOF del “Acuerdo de otorgamiento de patente de agente aduanal por sustitución”», contenidas en el Anexo 2 de las RGCE para 2024, publicado en el DOF el 08 de enero de 2024.
- Séptimo.** Para los efectos de la regla 2.4.1., las empresas públicas del Estado, que acrediten la propiedad o el legal uso de las instalaciones por las que soliciten la autorización o prórroga de la misma, para la entrada o salida de mercancías del territorio nacional por lugar distinto al autorizado, respecto de las mercancías a que se refiere el segundo párrafo, fracción I, inciso a) de la disposición citada, podrán acreditar el cumplimiento de los requisitos contenidos en el segundo párrafo, fracción II, incisos e), f), h) e i) de la regla referida, a más tardar el 31 de diciembre de 2026, siempre que presenten, mediante escrito libre, ante la autoridad aduanera que haya emitido la autorización o su prórroga, un cronograma en el que indiquen las fechas de inicio y conclusión de todas las actividades necesarias para el cumplimiento de cada uno de los requisitos mencionados en un plazo de quince días hábiles contados a partir de la notificación de la resolución favorable expedida por la autoridad aduanera. En caso de que no se cumpla con todos los requisitos en el plazo señalado en el cronograma, quedará sin efectos la resolución correspondiente.
- Octavo.** Los contribuyentes que hubieran optado por continuar tributando en el Régimen de Incorporación Fiscal, podrán aplicar las reglas 1.10.1., sexto párrafo, 3.5.1., fracción II, cuarto párrafo y 3.7.1., primer párrafo y los Anexos 2, ficha de trámite 28/LA “Solicitud de número de autorización para transmitir pedimentos a través del SEA, acreditación y revocación de representante legal, acreditación y revocación de representante legal común, autorización y revocación de auxiliares, así como designación de aduanas en las que se realizará el

despacho de las mercancías”, apartado de “Información adicional” y 22, apéndice 2, clave L1, siempre que cumplan con los requisitos para tributar en dicho régimen y únicamente durante el periodo que les corresponda, de conformidad con los artículos 111, décimo quinto párrafo de la Ley del ISR vigente hasta 2021, y Segundo, fracción IX del “Decreto por el que se reforman, adicionan y derogan diversas disposiciones de la Ley del Impuesto sobre la Renta, de la Ley del Impuesto al Valor Agregado, de la Ley del Impuesto Especial sobre Producción y Servicios, de la Ley Federal del Impuesto sobre Automóviles Nuevos, del Código Fiscal de la Federación y otros ordenamientos”, publicado en el DOF el 12 de noviembre de 2021.

Noveno. Las mercancías extranjeras introducidas al régimen de recinto fiscalizado estratégico previo a la entrada en vigor de la reforma a la regla 4.8.2. en la Segunda Resolución de Modificaciones de las RGCE para 2023, publicada en el DOF el 25 de abril de 2023, podrán permanecer en el régimen citado por los plazos establecidos en las disposiciones vigentes al momento de su introducción, siempre que las personas autorizadas para destinar mercancías al régimen de recinto fiscalizado estratégico generen, en el sistema establecido en la regla 4.8.3., un reporte específico de las mercancías que se encuentren en sus inventarios al día anterior al de la entrada en vigor de la reforma a la regla 4.8.2. conforme a la Segunda Resolución de Modificaciones de las RGCE para 2023, publicada en el DOF el 25 de abril de 2023, el cual deberán mantener a disposición de las autoridades aduaneras.

Por lo que se refiere a las mercancías señaladas en la regla 4.8.2., segundo párrafo, introducidas al régimen de recinto fiscalizado estratégico previo a la entrada en vigor de las RGCE para 2025, publicadas en el DOF el 30 de diciembre de 2024, podrán permanecer en el régimen citado por los plazos establecidos en las disposiciones vigentes al momento de su introducción al referido régimen.

Décimo. Las empresas que hayan contado con el Registro en el Esquema de Certificación de Empresas vigente, en las modalidades de IVA e IEPS, rubros A, AA y AAA, Comercializadora e Importadora, Operador Económico Autorizado y Socio Comercial Certificado, hayan presentado su solicitud para obtener el registro, o en su caso, la renovación del mismo, a la entrada en vigor de la Segunda Resolución de Modificaciones a las RGCE para 2024, publicada en el DOF el 14 de octubre de 2024, deberán estar a lo dispuesto en el Transitorio Cuarto de la citada Resolución.

Décimo

Primero. Para los efectos del artículo 59, fracción III de la Ley y de la regla 1.5.1., hasta el 31 de marzo de 2026, quienes introduzcan mercancías a territorio nacional podrán cumplir con las referidas disposiciones, en términos de lo establecido en el Transitorio Quinto, segundo párrafo de las RGCE para 2025, publicadas en el DOF el 30 de diciembre de 2024.

Décimo

Segundo. Para efectos de la regla 1.6.36., las instituciones de crédito que emitan cartas de crédito para garantizar las contribuciones y cuotas compensatorias en términos del artículo 86-A de la Ley, deberán presentar el aviso establecido en la referida regla a partir del 1 de febrero de 2026, con la información correspondiente al mes de enero de 2026.

Décimo

Tercero. Las empresas que cuenten con el Registro en el Esquema de Certificación de Empresas bajo las modalidades de Comercializadora e Importadora, Operador Económico Autorizado y Socio Comercial Certificado, en cualquier rubro, vigente, al solicitar su renovación conforme la regla 7.2.3., deberán presentar a la AGACE un escrito libre manifestando bajo protesta de decir verdad que cumplen con lo establecido en la regla 7.1.1., primer párrafo, fracciones XVIII y XIX de la presente resolución. En caso contrario, se dará inicio a los procedimientos de requerimiento o cancelación del registro, establecidos en las reglas 7.2.2., 7.2.4. o 7.2.5., según corresponda.

Atentamente.

Ciudad de México, a 17 de diciembre de 2025.- En suplencia por ausencia del Jefe del Servicio de Administración Tributaria, con fundamento en el artículo 4, primer párrafo del Reglamento Interior del Servicio de Administración Tributaria, firma el Administrador General Jurídico, Lic. **Ricardo Carrasco Varona.**- Rúbrica.

ANEXO 13 DE LAS REGLAS GENERALES DE COMERCIO EXTERIOR PARA 2026

Multas y cantidades actualizadas que establece la Ley y su Reglamento

Para los efectos de los artículos 5o., primer párrafo de la Ley, 2 del Reglamento y 17-A, sexto párrafo y 70, sexto párrafo del CFF, en relación con la regla 1.1.6., se dan a conocer las multas y cantidades actualizadas establecidas en la Ley y su Reglamento, conforme a lo siguiente:

Nota: Las cantidades que se publican en este Anexo tienen la finalidad exclusiva de orientar respecto de la ubicación de las mismas y no crean derechos ni establecen obligaciones distintas a las contenidas en las disposiciones aduaneras y de comercio exterior.

I.	Cantidades actualizadas establecidas en la Ley.
II.	Cantidad actualizada establecida en el Reglamento.

I. Cantidades actualizadas establecidas en la Ley:

Artículo	Cantidad
Artículo 16.	
II.	\$3,632,910.00
Artículo 16-A.	
Quinto párrafo.	\$330.00
Artículo 16-B.	
Último párrafo.	\$260.00
Artículo 17.	
Último párrafo.	\$270.00
Artículo 160.	
IX.	\$510.00
Artículo 164.	
VII.	\$262,210.00
Artículo 165.	
II. a).	\$374,610.00
VII. a).	\$374,610.00
Artículo 167-D.	
I.	\$672,680.00
Artículo 167-G.	
IV.	\$241,620.00
Artículo 178.	
II.	\$7,520.00 a \$18,760.00
XII.	\$1,500,000.00 a \$2,000,000.00
XIII.	\$800,000.00 a \$1,000,000.00
Artículo 181.	
Primer párrafo.	\$1,000.00 a \$1,500.00
Artículo 183.	
II.	\$3,020.00 a \$4,560.00
V.	\$112,580.00 a \$150,090.00
Artículo 184-B.	
I.	\$53,500.00 a \$106,970.00
II.	\$2,330.00 a \$3,320.00
Artículo 184-D.	\$69,900.00 a \$109,870.00
Artículo 185.	
I.	\$4,790.00 a \$7,190.00
II.	\$2,640.00 a \$3,750.00

III.	\$4,520.00 a \$7,560.00
IV.	\$6,060.00 a \$9,070.00
V.	\$5,640.00 a \$9,390.00
VI.	\$5,630.00 a \$9,340.00
VIII.	\$108,170.00 a \$162,340.00
IX.	\$302,750.00 a \$454,110.00
X.	\$3,750.00 a \$5,640.00
XI.	\$11,250.00 a \$15,000.00
	\$5,640.00 a \$9,390.00
XII.	\$1,890.00 a \$3,750.00
XV.	\$5,000.00 a \$8,000.00
Artículo 185-B.	\$27,070.00 a \$54,180.00
Artículo 187.	
I.	\$10,830.00 a \$14,890.00
II.	\$3,020.00 a \$4,560.00
IV.	\$26,790.00 a \$40,160.00
V.	\$18,160.00 a \$24,200.00
VI.	\$108,320.00 a \$162,500.00
VIII.	\$60,570.00 a \$121,100.00
X.	\$150,090.00 a \$206,370.00
XI.	\$1,890.00 a \$3,750.00
XII.	\$677,060.00 a \$1,083,330.00
XIV.	\$108,320.00 a \$162,500.00
XV.	\$1,354,130.00 a \$2,708,280.00
Artículo 189.	
I.	\$60,570.00 a \$90,820.00
II.	\$121,100.00 a \$181,650.00
Artículo 191.	
I.	\$30,280.00 a \$45,420.00
II.	\$60,570.00 a \$90,820.00
III.	\$6,060.00 a \$9,070.00
IV.	\$121,100.00 a \$181,650.00
Artículo 193.	
I.	\$18,160.00 a \$24,200.00
II.	\$24,200.00 a \$30,280.00
III.	\$24,200.00 a \$30,280.00
Artículo 200.	\$90,820.00 a \$121,100.00

II. Cantidad actualizada establecida en el Reglamento:

Artículo	Cantidad
Artículo 144.	
Primer párrafo.	\$175,395,050.00

Atentamente.

Ciudad de México, a 17 de diciembre de 2025.- En suplencia por ausencia del Jefe del Servicio de Administración Tributaria, con fundamento en el artículo 4, primer párrafo del Reglamento Interior del Servicio de Administración Tributaria, firma el Administrador General Jurídico, Lic. **Ricardo Carrasco Varona**.- Rúbrica.

RESOLUCIÓN modificatoria de la “Resolución que modifica las Disposiciones de carácter general aplicables a las actividades de las sociedades cooperativas de ahorro y préstamo”, publicada en el Diario Oficial de la Federación el 9 de abril de 2024.

Al margen un sello con el Escudo Nacional, que dice: Estados Unidos Mexicanos.- Hacienda.- Secretaría de Hacienda y Crédito Público.- Comisión Nacional Bancaria y de Valores.

La Comisión Nacional Bancaria y de Valores, con fundamento en lo dispuesto por los artículos 31, párrafo primero, fracción VII; 32; 34, párrafos primero y segundo y 70, párrafo tercero de la Ley para Regular las Actividades de las Sociedades Cooperativas de Ahorro y Préstamo; 98 Bis de la Ley de Instituciones de Crédito, así como 4, fracciones II, IV, V, XXXVI y XXXVIII y 16, fracción I de la Ley de la Comisión Nacional Bancaria y de Valores, y

CONSIDERANDO

Que el 9 de abril de 2024 se publicó en el Diario Oficial de la Federación la “Resolución que modifica las Disposiciones de carácter general aplicables a las actividades de las Sociedades Cooperativas de Ahorro y Préstamo”, con el objeto de actualizar el marco normativo aplicable a dichas sociedades, en materia de criterios contables e integración de la información financiera, así como la adopción de nuevas metodologías prudenciales para el cálculo de estimaciones preventivas de la cartera comercial bajo un enfoque de pérdida esperada;

Que, como parte del proceso continuo de mejora regulatoria, esta Comisión Nacional Bancaria y de Valores efectúa adecuaciones y precisiones en la redacción de la Resolución citada en el párrafo que antecede, con el fin de facilitar su correcta implementación y supervisión; así como la comprensión y aplicación de los métodos de evaluación del riesgo crediticio, promoviendo la aplicación homogénea de la regulación entre las Sociedades Cooperativas de Ahorro y Préstamo;

Que se identificó la conveniencia de permitir que la aplicación de la tasa de interés efectiva a la que se refiere el criterio de cartera de crédito sea de uso obligatorio a partir del 1 de enero de 2028 y de prorrogar un año la entrada en vigor de la citada Resolución en los términos que al efecto determine esta Comisión, y

Que la presente Resolución representa un mayor beneficio respecto a su costo de implementación, al reducir el riesgo de interpretaciones divergentes, facilitar el cumplimiento de la normativa por parte de las Sociedades Cooperativas de Ahorro y Préstamo, contribuyendo a un entorno regulatorio más estable, predecible y transparente, lo cual fortalece la confianza y solidez del sistema financiero, por lo que ha resuelto expedir la siguiente:

RESOLUCIÓN MODIFICATORIA DE LA “RESOLUCIÓN QUE MODIFICA LAS DISPOSICIONES DE CARÁCTER GENERAL APLICABLES A LAS ACTIVIDADES DE LAS SOCIEDADES COOPERATIVAS DE AHORRO Y PRÉSTAMO”, PUBLICADA EN EL DIARIO OFICIAL DE LA FEDERACIÓN EL 9 DE ABRIL DE 2024

ÚNICO.- Se **REFORMAN** los artículos 189 Bis 2, párrafo primero, cuarta fila de la tabla; 189 Bis 3, párrafo primero, fracción I, párrafo primero, al igual que la definición de las variables “Reservas Vida Completa i ” y “ n ”, párrafo segundo, ambas de la fórmula de la fracción II; 189 Bis 9, párrafo primero, fracción IV; 189 Bis 10, párrafo primero, fracción I, párrafo segundo, variable “ SP_i ”, fracción II, párrafo tercero, párrafo cuarto, variable “ H_c ”; 189 Bis 11, párrafo segundo, fracción II, párrafo primero; 189 Bis 12, párrafo primero y fracción II; 189 Bis 13, párrafo primero, fracción I, inciso a), párrafo segundo, variable “ R_{PaMed_i} ”, inciso b), numerales 1, 2 y 3, párrafo primero, fracción II, inciso c), numerales 1, 2, así como numeral 3, párrafos primero y segundo, variable “ $RPCPP$ ”; 189 Bis 15, párrafo primero, fracción II, párrafo primero; 195; Primero, Segundo, primer párrafo; Tercero, Cuarto y Sexto Transitorios, se **ADICIONAN** en los artículos 189 Bis 5, un párrafo segundo; 189 Bis 11, fracción II, párrafo segundo, con un cuarto párrafo en la variable EIE_i , y un inciso c) en la fracción VI; 189 Bis 13, párrafo primero, fracción I, inciso c), así como la fracción II, párrafo primero, inciso d); Séptimo Transitorio, y se **SUSTITUYEN** los Anexos C y J de la Resolución que modifica las Disposiciones de carácter general aplicables a las actividades de las Sociedades Cooperativas de Ahorro y Préstamo, publicada en el Diario Oficial de la Federación el 9 de abril de 2024, para quedar como sigue:

“Artículo 189 Bis 2.- . . .

Etapa de riesgo de crédito	Días de atraso / mora
.
.
Etapa 3	Para los créditos que presenten 90 o más días de atraso o cuando el crédito se encuentre en esta etapa de acuerdo con el Criterio Contable B-4 “Cartera de Crédito” del Anexo E de las presentes disposiciones.

. . .
. . .
. . .
. . .
. . .

Artículo 189 Bis 3.- . . .

I. Para aquellos créditos clasificados en etapa 1 o 3 de acuerdo con lo dispuesto en el artículo 189 Bis 2 de las presentes disposiciones, el monto de reservas a constituir por cada crédito será el resultado de multiplicar la Probabilidad de Incumplimiento por la Severidad de la Pérdida por la Exposición al Incumplimiento:

[Fórmula]

. . .

II. . . .

[Fórmula]

En donde:

Reservas Vida Completai = Monto de reservas para el i-ésimo crédito que se encuentre en etapa 2.

. . .
. . .
. . .
. . .

n = . . .

[Fórmula]

En los casos donde el plazo contractual del crédito haya finalizado y aún exista un saldo remanente, el horizonte mínimo a considerar será un horizonte anual. El valor de esta variable deberá estar expresado a cinco decimales.

. . .
. . .

[Fórmula].”

“Artículo 189 Bis 5.- . . .

[Tabla]

. . .

Las Sociedades Cooperativas de Ahorro y Préstamo emplearán la misma Probabilidad de Incumplimiento para todos los créditos de un mismo acreditado.”

“Artículo 189 Bis 9.- . . .

I a III. . . .

IV. Las Sociedades Cooperativas de Ahorro y Préstamo, tomarán en cuenta la cobertura de la garantía, la forma en que dicha garantía se estructuró y su facilidad de ejecución, considerando otras obligaciones directas y contingentes a cargo del avalista u obligado solidario, cuando corresponda.

V a VIII. . . .

Artículo 189 Bis 10.- . . .

I. . . .

[Fórmula]

Donde:

. . .

$SP_i =$ Severidad de la Pérdida de acuerdo con el artículo 189 Bis 7 de estas disposiciones.

. . .

. . .

II. . . .

. . .

[Fórmula]

. . .

Quando una determinada operación se encuentre cubierta por un conjunto de garantías admisibles de conformidad con lo establecido en el Anexo C Bis 1, el factor de ajuste (H_c) de la fórmula anterior se determinará como el promedio ponderado de los factores individuales que correspondan a cada una de las garantías, conforme a lo siguiente:

[Fórmula]

En donde:

$H_c =$ Factor de ajuste para el conjunto de garantías para una determinada operación.

. . .

. . .

Artículo 189 Bis 11.- . . .

. . .

I. . . .

II. El coeficiente C_i^{GNF} para el i-ésimo crédito será lo que resulte de dividir el valor de la garantía no financiera recibida, entre la Exposición al Incumplimiento estimada conforme a la expresión que se indica a continuación:

[Fórmula]

En donde:

. . .

. . .

$E/E_i =$. . .

. . .

. . .

Si no se cumple ninguno de los supuestos anteriores, la E/E_i se deberá considerar como la Exposición al Incumplimiento (E_i) de conformidad con lo establecido en el artículo 189 Bis 8 de las presentes disposiciones.

III a V. . . .

- VI. ...
 - a. y b. ...
 - c. Las reservas totales se determinarán sumando las reservas de la porción expuesta y las reservas de la porción plenamente cubierta, calculadas conforme a los incisos a y b anteriores.

VII. ...
 ...

Artículo 189 Bis 12.- En caso de existir obligados solidarios o avalistas las Sociedades Cooperativas de Ahorro y Préstamo, deberán aplicar los siguientes criterios para determinar la Probabilidad de Incumplimiento:

- I. ...
- II. En caso de que existan 2 o más obligados solidarios o avalistas que de manera individual respondan por la totalidad de la responsabilidad del acreditado, para efectos de la sustitución de la Probabilidad de Incumplimiento del acreditado, se tomara en cuenta aquella que resulte inferior entre las Probabilidades de Incumplimiento de los obligados, después de seguir el procedimiento indicado en la fracción I del presente artículo.

III. ...
 ...

Artículo 189 Bis 13.- ...

- I. ...
 - a) ...

[Fórmula]

En donde:

R_{PaMed_i}	=	Monto de reservas a constituir para la parte expuesta del i-ésimo crédito.
...
...

- b) ...
 1. En el caso de que se cuente con Proveedores de Protección de los listados en el grupo 1 del Anexo C de las presentes disposiciones, el monto de estimaciones que corresponderá a la parte cubierta se determinará conforme a la siguiente fórmula:

$$RPC_{PaMed_i} = EI_i \times \%Cob_{PaMed_i} \times 0.5\%$$

2. En el caso de que se cuente con Proveedores de Protección de los listados en el grupo 2 del Anexo C de las presentes disposiciones, el monto de estimaciones que corresponderá a la parte cubierta se determinará conforme a la siguiente fórmula:

$$RPC_{PaMed_i} = EI_i \times \%Cob_{PaMed_i} \times 1\%$$

3. En el caso de que se cuente con Proveedores de Protección de los listados en el grupo 3 del Anexo C de las presentes disposiciones, el monto de las reservas preventivas correspondientes a la parte cubierta del crédito se constituirán conforme la fórmula siguiente:

[Fórmula]

...

- c) Las reservas totales se determinarán sumando las reservas para la parte expuesta y las reservas correspondientes a la parte cubierta.

II. . . .

a) y b) . . .

c) . . .

1. En el caso de que se cuente con Proveedores de Protección de los listados en el grupo 1 del Anexo C de las presentes disposiciones, el monto de estimaciones que corresponderá a la parte cubierta se determinará conforme a la siguiente fórmula:

$$RPC_{PP} = \min(RVAS_Portafolios, Mto_Cob_{PP}) \times 0.5\%$$

2. En el caso de que se cuente con Proveedores de Protección de los listados en el grupo 2 del Anexo C de las presentes disposiciones, el monto de estimaciones que corresponderá a la parte cubierta se determinará conforme a la siguiente fórmula:

$$RPC_{PP} = \min(RVAS_Portafolios, Mto_Cob_{PP}) \times 1\%$$

3. En el caso de que la cobertura se realice a través de Proveedores de Protección a los que se refiere el grupo 3 del Anexo C de las presentes disposiciones, el monto de las reservas preventivas correspondientes a la parte cubierta del crédito se constituirán al multiplicar la Probabilidad de Incumplimiento y la Severidad de la Pérdida del garante por el monto mínimo entre las reservas totales de los “n” créditos del portafolios antes del reconocimiento de la cobertura del Esquema de Primeras Pérdidas y el monto limitado destinado a cubrir las primeras pérdidas que pudieran generarse del incumplimiento de un crédito o un portafolios con un número determinado de créditos.

[Fórmula]

En donde:

RPC_{PP} = Monto de reservas a constituir por la proporción del portafolios cubierta.

. . .

. . .

. . .

. . .

- d) Las reservas totales se determinarán sumando las reservas para la parte expuesta y las reservas correspondientes a la parte cubierta.

. . .

. . .”

“**Artículo 189 Bis 15.-** . . .

I. . . .

- II. La parte cubierta del saldo del crédito se podrá dividir en 2 o más segmentos, en función del tipo de garantías que se hubieren otorgado, siempre y cuando se ajusten a lo siguiente:

a. a c. . . .”

“**Artículo 195.-** . . .

. . .

La Comisión, podrá autorizar a las Sociedades Cooperativas de Ahorro y Préstamo con niveles de operación I a IV, criterios contables especiales con carácter temporal respecto de la aplicación de los criterios de contabilidad contenidos en el Anexo E de estas disposiciones, cuando las autoridades competentes emitan declaratorias de emergencia o desastre natural ante la ocurrencia de fenómenos naturales perturbadores que generen afectaciones a la economía que, a juicio de la Comisión, pudieran ocasionar un impacto adverso en la solvencia o liquidez de dos o más Sociedades Cooperativas de Ahorro y Préstamo y, en su caso, en la estabilidad del sistema financiero.

Para efectos de lo establecido en el párrafo anterior, deberá entenderse por fenómeno natural perturbador lo referido en la Ley General de Protección Civil o la que la sustituya.

Para obtener autorización de aplicación de criterios contables especiales deberá enviarse a la Comisión por lo menos, lo siguiente:

- I. Descripción detallada de los criterios contables especiales solicitados, así como del periodo y área geográfica de aplicación.
- II. Narrativa detallada de las afectaciones económicas que ha ocasionado o que se estima que ocasionará el fenómeno natural perturbador.
- III. Estimación del impacto que las afectaciones económicas pudieran ocasionar en los indicadores de solvencia, liquidez y en aquellos relacionados con la aplicación de los criterios contables especiales de las Sociedades Cooperativas de Ahorro y Préstamo afectadas y, en su caso, del impacto en la estabilidad del sistema financiero.
- IV. Explicación de cómo los criterios contables especiales coadyuvarán a reducir o prevenir las afectaciones a que hacen referencia las fracciones anteriores.

La solicitud de autorización deberá enviarse en formato libre, firmada por el representante legal de las Sociedades Cooperativas de Ahorro y Préstamo, acompañada de los documentos que acrediten su personalidad, o en su caso, suscrita por el representante legal de los organismos autorregulatorios reconocidos por la Comisión o de algún órgano de representación gremial.

En tanto que la Comisión no autorice la aplicación de los criterios contables especiales, las Sociedades Cooperativas de Ahorro y Préstamo deberán continuar utilizando los criterios de contabilidad contenidos en el Anexo E de las presentes disposiciones.

La vigencia para la aplicación de los criterios contables especiales autorizados podrá prorrogarse por única ocasión por un período que no podrá exceder el plazo originalmente otorgado, cuando a juicio de la Comisión, los solicitantes acrediten que las afectaciones económicas persistan a la fecha de la solicitud de prórroga.

“TRANSITORIOS

PRIMERO.- La presente Resolución entrará en vigor el 1 de enero de 2027, con excepción de las modificaciones al criterio B-5 “Bienes adjudicados” contenido en el Anexo E, las cuales entrarán en vigor el primer día del mes calendario inmediato siguiente a la fecha de publicación de esta Resolución en el Diario Oficial de la Federación.

SEGUNDO.- Las Sociedades Cooperativas de Ahorro y Préstamo, respecto de los efectos provocados por los cambios contables con motivo de la aplicación de esta Resolución, deberán apegarse a lo establecido en la Norma de Información Financiera B-1 “Cambios contables y correcciones de errores” o la que la sustituya, aplicable a las Sociedades Cooperativas de Ahorro y Préstamo en virtud de lo establecido en el criterio A-2 “Aplicación de normas particulares”, contenido en el propio Anexo E.

. . .

TERCERO.- Los estados financieros básicos consolidados trimestrales y anuales que, de conformidad con la presente Resolución, sean requeridos a las Sociedades Cooperativas de Ahorro y Préstamo, correspondientes al periodo concluido el 31 de diciembre de 2027, podrán no presentarse comparativos con cada trimestre del ejercicio 2026 ni por el periodo terminado el 31 de diciembre de 2026.

CUARTO.- Las pruebas que realicen las Sociedades Cooperativas de Ahorro y Préstamo de conformidad con los párrafos 46 y 47 del criterio B-4 “Cartera de crédito” contenido en el Anexo E de las “Disposiciones de carácter general aplicables a las sociedades cooperativas de ahorro y préstamo”, para determinar si los portafolios de cartera de crédito vigentes al 31 de diciembre de 2026, cumplen con el supuesto de que los flujos de efectivo de los contratos corresponden únicamente a pagos de principal e interés, deberán autorizarse por el comité de crédito o su equivalente de la propia Sociedad Cooperativa de Ahorro y Préstamo. Posteriormente, dichas pruebas y sus resultados deberán comunicarse a la Comisión Nacional Bancaria y de Valores a más tardar el 26 de febrero de 2027.

QUINTO.- . . .

SEXTO.- . . .

Se entenderá como efecto financiero inicial, a la diferencia que resulte de restar las reservas que se deberán constituir conforme a este instrumento, aplicando la metodología vigente a partir del 1 de enero de 2027, utilizando el saldo total de la cartera crediticia comercial al 31 de diciembre de 2026; menos, las reservas que se constituyeron con la metodología vigente hasta el 31 de diciembre de 2026, utilizando el saldo de la cartera crediticia comercial al 31 de diciembre de 2026. Dicho cálculo deberá realizarse a la entrada en vigor de la presente Resolución.

...

- I. Reconocer en el capital contable, dentro del resultado de ejercicios anteriores al 31 de enero de 2027, el efecto financiero inicial derivado de aplicar por primera vez la metodología de calificación de cartera crediticia que corresponda, siempre y cuando se revele en los correspondientes estados financieros trimestrales y anual del ejercicio 2027, así como en cualquier comunicado público de información financiera, como mínimo lo siguiente:

a) a c) . . .

- II. Reconocer en el capital contable, dentro del resultado de ejercicios anteriores, el efecto financiero inicial; es decir, el monto de reservas para la cartera crediticia comercial correspondiente al mes del cálculo, diferido en un plazo de 24 meses contados a partir del 31 de enero de 2027, conforme a la siguiente fórmula:

[Fórmula]

...

Para tal efecto las entidades deberán reconocer en el estado de situación financiera el 100% del efecto inicial por la estimación preventiva para riesgos crediticios y un cargo diferido por el mismo importe que se disminuirá mensualmente contra el resultado de ejercicios anteriores, hasta completar el reconocimiento del efecto inicial al 31 de diciembre de 2028.

Al respecto, las sociedades deberán revelar en los correspondientes estados financieros trimestrales y anual del ejercicio 2027 y 2028, el efecto que derive de lo previsto en la presente fracción, así como en cualquier comunicado público de información financiera, como mínimo lo siguiente:

a) y b) . . .

Las sociedades deberán tener constituido el 100 % del monto de las reservas derivadas de la utilización de las metodologías aplicables a la cartera crediticia comercial, conforme a la presente Resolución, al 31 de diciembre del 2028.

SEPTIMO.- Las Sociedades Cooperativas de Ahorro y Préstamo, durante el ejercicio de 2027, en la determinación del costo amortizado a que se refiere el criterio B-4 "Cartera de Crédito" contenido en el Anexo E que se modifica mediante la presente resolución, podrán seguir utilizando en el reconocimiento de los intereses devengados de su cartera de crédito, la tasa de interés contractual, así como el método de línea recta para el reconocimiento de las comisiones cobradas y los costos de transacción conforme lo indicado en el actual criterio B-4 "Cartera de Crédito", vigente hasta el 31 de diciembre de 2026; debiendo revelar, en los estados financieros trimestrales y anuales de dicho ejercicio, tal circunstancia.

Las Sociedades Cooperativas de Ahorro y Préstamo en el reconocimiento y revelación de los efectos por la aplicación inicial del método de interés efectivo y la tasa de interés efectiva que realicen en el ejercicio de 2028, deberán apegarse a lo establecido en la Norma de Información Financiera B-1 "Cambios contables y correcciones de errores" o la que la sustituya, aplicable a las Sociedades Cooperativas de Ahorro y Préstamo, en virtud de lo establecido en el criterio A-2 "Aplicación de normas particulares", contenido en el Anexo E de las Disposiciones de carácter general aplicables a las actividades de las Sociedades Cooperativas de Ahorro y Préstamo."

TRANSITORIO

ÚNICO.- La presente Resolución entrará en vigor el día siguiente al de su publicación en el Diario Oficial de la Federación.

Atentamente

Ciudad de México, a 19 de diciembre de 2025.- Presidente de la Comisión Nacional Bancaria y de Valores,
Ángel Cabrera Mendoza.- Rúbrica.

ANEXO C

**PROCEDIMIENTO PARA LA CALIFICACIÓN Y CONSTITUCIÓN DE ESTIMACIONES PREVENTIVAS
PARA CRÉDITOS DE CONSUMO, VIVIENDA Y MICROCRÉDITOS PRODUCTIVOS**

I. Cartera crediticia de consumo

Las Sociedades Cooperativas de Ahorro y Préstamo deberán calificar y constituir las estimaciones preventivas correspondientes a su cartera crediticia de consumo, con cifras al último día de cada mes calendario, ajustándose al procedimiento siguiente:

- a) Deberán clasificar desde su reconocimiento inicial la totalidad de su cartera crediticia de consumo en etapas (etapa 1, etapa 2 y etapa 3) de riesgo de crédito, dependiendo del incremento significativo del riesgo crediticio que estos evidencien en función del número de días de atraso o mora transcurridos a partir del día de la primera amortización del crédito que no haya sido cubierta por el acreditado a la fecha de la calificación.
- b) Por cada etapa de riesgo de crédito, deberán mantenerse y constituir las estimaciones preventivas que resulten de aplicar al importe total de su cartera crediticia de consumo (incluyendo los intereses que generan) los porcentajes de estimaciones preventivas, conforme a la siguiente tabla:

Etapas de riesgo de crédito	Días de mora	Porcentaje (%) de estimaciones preventivas
Etapa 1	0	1
	1 a 7	2
	8 a 30	10
Etapa 2	31 a 60	20
	61 a 89	40
Etapa 3	90 a 120	70
	121 a 180	85
	181 o más	100

El monto sujeto a la calificación no deberá incluir los intereses devengados no cobrados, registrados en cuentas de orden, de créditos que estén en etapa 3.

Asimismo, se deberán clasificar en etapa 3 los créditos que cumplan con los términos establecidos para dicho efecto, en el Criterio Contable B-4 "Cartera de Crédito" y el presente Anexo.

II. Microcréditos Productivos

Tratándose de Microcréditos Productivos, las Sociedades Cooperativas de Ahorro y Préstamo deberán calificar y constituir las estimaciones preventivas correspondientes a su cartera crediticia, con cifras al último día de cada mes calendario, ajustándose al procedimiento siguiente:

- a) Deberán clasificar desde su reconocimiento inicial la totalidad de su cartera crediticia de Microcréditos Productivos en etapas (etapa 1, etapa 2 y etapa 3) de riesgo de crédito, dependiendo del incremento significativo del riesgo crediticio que estos evidencien en función del número de días de atraso o mora transcurridos a partir del día de la primera amortización del crédito que no haya sido cubierta por el acreditado a la fecha de la calificación.
- b) Por cada etapa de riesgo de crédito, deberán mantenerse y constituir las estimaciones preventivas que resulten de aplicar al importe total de su cartera crediticia de Microcréditos Productivos (incluyendo los intereses que generan) los porcentajes de estimaciones preventivas, conforme a la siguiente tabla:

Etapa de riesgo de crédito	Semanas de mora	Porcentaje (%) de estimaciones preventivas
Etapa 1	0	0.5
	1	1
	2	3
	3	4
	4	5
Etapa 2	5	10
	6	15
	7	20
	8	25
	9	30
	10	35
	11	40
	12	45
	13	50
Etapa 3	14	60
	15	70
	16	80
	17	85
	18	90
	19	95
	20 o más	100

Etapa de riesgo de crédito	Quincenas de mora	Porcentaje (%) de estimaciones preventivas
Etapa 1	0	0.5
	1	3
	2	5
Etapa 2	3	15
	4	25
	5	35
	6	45
Etapa 3	7	60
	8	80
	9	90
	10 o más	100

Etapas de riesgo de crédito	Meses de mora	Porcentaje (%) de estimaciones preventivas
Etapa 1	0	0.50
	1	5
Etapa 2	2	25
Etapa 3	3	45
	4	80
	5 o más	100

El monto sujeto a la calificación no deberá incluir los intereses devengados no cobrados, registrados en cuentas de orden, de créditos que estén en etapa 3.

Asimismo, se deberán clasificar en etapa 3 los créditos que cumplan con los términos establecidos en el Criterio Contable B-4 "Cartera de Crédito" y el presente Anexo.

III. Cartera crediticia de vivienda

Las Sociedades Cooperativas de Ahorro y Préstamo deberán calificar y constituir las estimaciones preventivas correspondientes a su cartera crediticia de vivienda, con cifras al último día de cada mes calendario, ajustándose al procedimiento siguiente:

- Deberán clasificar desde su reconocimiento inicial la totalidad de su cartera crediticia de vivienda en etapas de riesgo de crédito, dependiendo del incremento significativo del riesgo crediticio que estos evidencien en función del número de días de atraso o mora transcurridos a partir del día de la primera amortización del crédito que no haya sido cubierta por el acreditado a la fecha de la calificación.
- Por cada etapa de riesgo de crédito, deberán mantenerse y constituir las estimaciones preventivas que resulten de aplicar al importe total de su cartera crediticia de vivienda (incluyendo los intereses que generan) los porcentajes de estimaciones preventivas, conforme a la siguiente tabla:

Etapas de riesgo de crédito	Días de mora	Porcentaje (%) de estimaciones preventivas
Etapa 1	0	0.35
	1 a 30	1.05
Etapa 2	31 a 60	2.45
	61 a 89	8.75
Etapa 3	90 a 120	17.50
	121 a 150	33.25
	151 a 180	34.30
	181 a 1460	70
	Más de 1460	100

El monto sujeto a la calificación no deberá incluir los intereses devengados no cobrados, registrados en cuentas de orden, de créditos que estén en etapa 3.

Asimismo, se deberán clasificar en etapa 3 los créditos que cumplan con los términos establecidos en el Criterio Contable B-4 "Cartera de Crédito" y el presente Anexo.

IV. Consideraciones para el cómputo de los días de atraso

Para efectos de la determinación de las etapas de riesgo descritas en las fracciones I, II y III del presente anexo, las sociedades podrán considerar los siguiente:

- a. Si las Sociedades Cooperativas de Ahorro y Préstamo que cuentan con algún elemento para determinar que un crédito debe de migrar de etapa 1 a etapa 2, o de etapa 1 a etapa 3, o de etapa 2 a etapa 3, estas podrán realizarlo sin la necesidad de dar cumplimiento a lo contenido en las tablas de las fracciones I, II y III del presente anexo. Para ello, las Sociedades Cooperativas de Ahorro y Préstamo, deberán definir los criterios bajo los cuales se puede realizar dicha migración, los cuales deberán estar formalizados dentro de los manuales de políticas y procedimientos y deberán ser aplicados de manera consistente.

Las Sociedades Cooperativas de Ahorro y Préstamo deberán documentar en un registro o bitácora la migración de etapas basadas en los criterios antes mencionados, incluyendo como mínimo la identificación del personal responsable de la aprobación, el criterio bajo el cual se realizó la migración, así como la fecha a partir de la cual se hizo la migración. La Comisión podrá ordenar que las Sociedades Cooperativas de Ahorro y Préstamo rectifiquen las reservas constituidas conforme a lo anterior, cuando a su juicio las políticas y procedimientos no sean aplicados de manera consistente, o bien estos no reflejen la diferencia entre el deterioro crediticio observado y el identificado por las Sociedades.

- b. Las Sociedades Cooperativas de Ahorro y Préstamo podrán reconocer reducciones en los días de mora de los créditos que hayan sido objeto de reestructuración o renovación, una vez que exista pago sostenido de conformidad con lo establecido en los Criterios Contables. Al efectuar dichas modificaciones, se ajustarán a las políticas que para tal efecto hubiere aprobado la propia Sociedad Cooperativa de Ahorro y Préstamo.

Los créditos otorgados por las Sociedades Cooperativas de Ahorro y Préstamo, que se encuentren en etapa 3 y que hubiesen sido objeto de una reestructura o renovación, deberán considerar su permanencia dentro de la mencionada etapa en tanto no exista evidencia de pago sostenido. Lo anterior en términos de lo dispuesto en el Criterio Contable B-4 "Cartera de Crédito" del anexo E de las presentes disposiciones.

Debido a lo antes expuesto, el deudor deberá cumplir en tiempo y forma la realización de los pagos dada la renovación o reestructura del crédito realizada, y la Sociedad Cooperativa de Ahorro y Préstamo suspenderá la suma de días de mora a partir de la celebración del convenio.

Los días de mora acumulados previos a la reestructura o renovación seguirán contabilizados en tanto no se tenga evidencia de pago sostenido y se reactivará su acumulación si el deudor no efectúa los pagos pactados en las fechas límites establecidas en el convenio. La mora debe empezar a calcularse al día siguiente de la fecha límite tras el incumplimiento y no deberán considerarse como días de mora los transcurridos entre la fecha de celebración del convenio y la fecha de incumplimiento.

Las Sociedades Cooperativas de Ahorro y Préstamo podrán reconocer reducciones en los días de mora derivados de la aplicación de Esquemas de Cobertura Paso y Medida, Esquemas de Cobertura de Primeras Pérdidas, garantías no financieras y garantías personales de los créditos que hayan sido objeto de reestructuración o renovación cuando exista pago sostenido, debiendo considerar lo estipulado en la fracción V del presente anexo.

V. Ajustes a las estimaciones preventivas y reconocimiento de garantías

Cuando las Sociedades Cooperativas de Ahorro y Préstamo cuenten con garantías que cumplan con lo previsto en el anexo C Bis 1 de las presentes disposiciones, podrán reconocerlas con la finalidad de reducir las estimaciones preventivas del crédito o créditos de que se trate, debiendo considerar lo siguiente:

- a. Tomar las medidas necesarias para que se pueda ejecutar y adjudicarse la garantía en el momento en que se coloquen en etapa de riesgo de crédito 3 de conformidad con lo establecido en el presente anexo. En caso de que las gestiones para la adjudicación y ejecución de la garantía no den inicio al momento en que el crédito sea clasificado como cartera con riesgo de crédito etapa 3, las Sociedades Cooperativas de Ahorro y Préstamo deberán dejar de reconocer la cobertura proporcionada por dicha garantía y asignarán las estimaciones preventivas que correspondan a los días de mora registrados.
- b. Las garantías constituidas en términos del párrafo anterior podrán cubrir la totalidad o un determinado porcentaje del saldo insoluto de uno o más créditos, siempre y cuando en los contratos de depósito o en las modificaciones a estos se prevea que no existe la posibilidad de hacer retiros o disponer de las referidas garantías durante la vigencia de los créditos y que estos se podrán cubrir con cargo a tales depósitos o valores.

- c. Las Sociedades deberán cerciorarse de que el mecanismo jurídico de entrega o cesión de las garantías asegura que las propias Sociedades Cooperativas de Ahorro y Préstamo mantienen el derecho a ejecutar las garantías o a tomar su posesión legal, en caso de incumplimiento, insolvencia o concurso mercantil de la contraparte o del custodio de las garantías antes mencionadas, en su caso, o de suscitarse cualquier otro evento que así se estipule en la documentación de la operación de que se trate.
- d. Al recibir garantías cuya validez esté sujeta al cumplimiento de términos y condiciones por parte de la Sociedad Cooperativa de Ahorro y Préstamo acreedora de la garantía y los incumpla, no deberá tomarse en cuenta la garantía para efectos de la disminución de las reservas preventivas por riesgo de crédito.
- e. La parte descubierta mantendrá el porcentaje de estimaciones preventivas que le corresponda.
- f. Las Sociedades Cooperativas de Ahorro y Préstamo podrán optar por no reconocer las garantías si con ello resultan mayores estimaciones preventivas.
- g. Las Sociedades Cooperativas de Ahorro y Préstamo en ningún caso podrán tomar simultáneamente Esquemas de Cobertura en Paso y Medida o Esquemas de Cobertura de Primeras Pérdidas y medios de pago con liquidez inmediata o garantías no financieras de un mismo garante.

Garantías financieras

Tratándose de garantías constituidas con los medios de pago con liquidez inmediata previstos en el anexo C Bis 1, fracción I, incisos a), b), c) y d) de las presentes disposiciones, con cargo a los cuales pueda asegurarse la aplicación de dichos recursos a la totalidad del saldo insoluto o a un determinado porcentaje del saldo insoluto del crédito, las Sociedades Cooperativas de Ahorro y Préstamo podrán exceptuar a la parte cubierta del crédito con dichas garantías de la constitución de estimaciones preventivas.

Tratándose de garantías constituidas con los medios de pago con liquidez inmediata previstos en el anexo C Bis 1, fracción I, incisos e) y f) de las presentes disposiciones, con cargo a los cuales pueda asegurarse la aplicación de dichos recursos a la totalidad del saldo insoluto o, de ser el caso, a un determinado porcentaje del saldo insoluto del crédito, las Sociedades Cooperativas de Ahorro y Préstamo constituirán por la parte cubierta las estimaciones que correspondan al porcentaje de 0.5 por ciento.

Garantías no financieras

Las Sociedades Cooperativas de Ahorro y Préstamo que cuenten con garantías no financieras que cubran, al menos, el 50 por ciento del saldo insoluto del crédito a la fecha del cálculo de las reservas preventivas, podrán reconocer dichas garantías para efectos del provisionamiento de su cartera crediticia, hasta por el importe resultante de multiplicar el porcentaje de reconocimiento previsto en el cuadro siguiente por su último valor de avalúo, actualizado por depreciación en el caso de bienes muebles:

Tipo de garantía no financiera o instrumento asimilable	Porcentaje (%) de reconocimiento
Bienes inmuebles comerciales y residenciales	75
Bienes muebles y otros	50

Para determinar las estimaciones correspondientes a la parte cubierta de cada crédito o portafolios cubiertos con garantías no financieras e instrumentos asimilables, se le asignará un porcentaje de provisionamiento de 0.5 por ciento.

Garantías personales, Esquemas de Cobertura de Paso y Medida y Esquemas de Cobertura de Primeras Pérdidas y seguros agropecuarios.

Tanto en Esquemas de Cobertura de Primeras Pérdidas como en Esquemas de Cobertura en Paso y Medida o garantías personales, únicamente serán reconocidos para efectos de calificación de cartera, los siguientes grupos de proveedores de cobertura admisibles:

Grupo 1:

- a. Entidades de la Administración Pública Federal paraestatal, a las que se refiere el artículo 3 de la Ley Orgánica de la Administración Pública Federal.

- b. Fideicomisos celebrados específicamente con la finalidad de compartir el riesgo de crédito, en los cuales actúen como fideicomitentes y fiduciarias las instituciones de banca de desarrollo que cuenten con garantía expresa del Gobierno Federal.
- c. El Fondo Nacional de Garantías de los Sectores Agropecuario, Forestal, Pesquero y Rural, o el que lo sustituya.
- d. Fondo Nacional de Infraestructura, o el que lo sustituya.
- e. Gobiernos centrales de países extranjeros y sus bancos centrales que cuenten con Alto Grado de Inversión.

Grupo 2:

- a. Instituciones de banca múltiple nacionales que cuenten con calificación de, al menos, Grado de Inversión y sociedades controladoras de la acreditada.
- b. Otras entidades integrantes del sistema financiero mexicano y aseguradoras que cuenten, al menos, con Grado de Inversión.
- c. Gobiernos centrales de países extranjeros, sus bancos centrales y entidades financieras internacionales que cuenten con Grado de Inversión.
- d. Otras entidades con al menos Grado de Inversión incluyendo en su caso las sociedades controladoras, filiales o empresas pertenecientes al mismo grupo.
- e. Programas derivados de una Ley Federal que se establezcan en el Presupuesto de Egresos de la Federación.

Grupo 3:

- a) Otras garantías de socios de la misma Sociedad Cooperativa de Ahorro y Préstamo.

Cuando se cuente con los proveedores de cobertura listados en el grupo 1, el porcentaje de estimaciones que corresponderá a la parte cubierta será del 0.5 por ciento. Tratándose de proveedores de coberturas listados en grupo 2, se asignará un porcentaje de estimaciones de 1 por ciento a la parte cubierta. En el caso de garantías otorgados por las personas a las que se refiere el grupo 3, se asignará a la parte cubierta el porcentaje de estimaciones que corresponda a los máximos días de incumplimiento que dicho socio registre en otras operaciones, aplicados a la tabla de estimaciones de la operación cubierta.

En el evento de que a la parte descubierta le corresponda un porcentaje de estimaciones menor al que le corresponde a la parte cubierta, según lo señalado en el párrafo anterior, las Sociedades Cooperativas de Ahorro y Préstamo podrán utilizar el primero de ellos para toda la operación.

En caso de que las Sociedades Cooperativas de Ahorro y Préstamo sean beneficiarias bajo el Esquema de Cobertura de Primeras Pérdidas o Esquema de Cobertura Paso y Medida, deberán considerar lo siguiente:

- a) Asegurar que los créditos que conforman el portafolio cubierto por la garantía recibida se encuentren claramente identificados y tengan características similares.
- b) A la porción cubierta se le asignará la ponderación del proveedor de la garantía según lo establecido en los grupos 1, 2 y 3 de la presente fracción, mientras que el resto de la posición conservará las estimaciones preventivas que le correspondan de conformidad con el presente anexo.
- c) Calcular el requerimiento de estimaciones para el crédito o los créditos del portafolios cubierto conforme a las metodologías descritas en el presente anexo, según corresponda, y tratándose de portafolios de crédito, sumar los resultados de cada uno de los créditos para determinar el requerimiento de estimaciones totales de dicho portafolios.
- d) Las estimaciones totales calculadas conforme al inciso c) anterior, deberán compararse con el valor de los Esquemas de Cobertura de Primeras Pérdidas correspondientes, a fin de ajustarse a lo siguiente:
 - 1. Si el valor de los Esquemas de Cobertura de Primeras Pérdidas es mayor o igual que el requerimiento de estimaciones totales para el crédito o para el portafolio de créditos antes del reconocimiento de las propias garantías, la Sociedad Cooperativa de Ahorro y Préstamo únicamente constituirá las estimaciones que resulten de multiplicar el porcentaje de estimaciones que corresponda al proveedor de la cobertura, de conformidad con el presente Anexo, por el monto de las estimaciones requeridas para el crédito o portafolio de créditos.

2. Si el valor de los Esquemas de Cobertura de Primeras Pérdidas es menor que el requerimiento de estimaciones totales del crédito o del portafolios de créditos antes del reconocimiento de las propias garantías, la Sociedad Cooperativa de Ahorro y Préstamo deberá constituir estimaciones para la parte descubierta hasta por el importe necesario para alcanzar la totalidad de las estimaciones requeridas, mientras que para la parte cubierta deberán constituir las estimaciones que resulten de multiplicar el porcentaje de estimaciones que corresponda al proveedor de la cobertura, de conformidad con el presente Anexo, por el monto de la garantía.

Para que las Sociedades Cooperativas de Ahorro y Préstamo puedan reconocer las garantías y asignar la reserva correspondiente a los tramos cubiertos del crédito o del portafolio, deberá existir evidencia de cumplimiento de los términos y condiciones establecidos por los garantes en relación con la información que estos requieran, así como el cumplimiento de los procesos que se establezcan en los contratos correspondientes.

En el caso de créditos destinados a financiar la actividad primaria del sector agropecuario que cuenten con un seguro de daños agrícolas y de animales, que cumpla con las características a las que se refiere el inciso b) de la fracción X, anexo C Bis 1, de las presentes disposiciones, las Sociedades Cooperativas de Ahorro y Préstamo podrán multiplicar las estimaciones que correspondan al acreditado directo por un factor del 95 (noventa y cinco) por ciento, en tanto no se presente una reclamación del seguro.

Para efectos del párrafo anterior, se entenderán por créditos al sector agropecuario y rural a aquellos dirigidos a la producción primaria de los sectores agrícola, ganadero, forestal y pesquero, así como a los sectores industrial, comercio y servicios, siempre y cuando estos estén integrados a la actividad primaria de los sectores mencionados inicialmente cuyas ramas y sub-ramas de actividad económica corresponden a las señaladas como sector 11 del Sistema de Clasificación Industrial de América del Norte 2018 (SCIAN) del Instituto Nacional de Estadística y Geografía (INEGI).

En caso de que se realice una reclamación a la entidad otorgante del seguro por la Sociedad Cooperativa de Ahorro y Préstamo acreditante y dicha entidad la acepte sin que se haya ejecutado o pagado el monto cubierto y, por lo tanto, no se haya realizado la baja del crédito del estado de situación financiera de las Sociedades Cooperativas de Ahorro y Préstamo, estas podrán calcular las estimaciones multiplicando el saldo del crédito cubierto por 1 (uno) por ciento, cuando la citada entidad otorgante del seguro cuente con una calificación asignada por una institución calificadoradora de al menos grado de inversión en la escala nacional.

Uso de múltiples garantías

Las Sociedades Cooperativas de Ahorro y Préstamo, al calificar créditos que cuenten con 2 o más garantías, podrán reconocer la cobertura de dichas garantías considerando lo siguiente:

- a) Determinarán la parte del saldo que se encuentre cubierta por 2 o más garantías, ya sea que se trate de medios de pago con liquidez inmediata, garantías no financieras o Esquemas de Cobertura en Paso y Medida o Esquemas de Cobertura de Primeras Pérdidas, así como la porción expuesta o no cubierta en los términos descritos.
- b) La parte cubierta del saldo del crédito se podrá dividir en 2 o más segmentos, en función del tipo de garantías que se hubieren otorgado, siempre y cuando se ajusten a lo siguiente:
 1. Si se cuenta con 2 o más Esquemas de Cobertura en Paso y Medida o Esquemas de Cobertura de Primeras Pérdidas, cada garante debe responder por la parte garantizada del saldo del crédito, siempre que no existan entre los propios garantes excepciones o defensas de prelación de orden al cobro.
 2. Si se cuenta con 2 o más garantías constituidas con medios de pago con liquidez inmediata o garantías no financieras, cada una de ellas debe cubrir la parte garantizada del saldo del crédito, siempre que se haya pactado de manera expresa en los contratos que den origen a la garantía la parte del crédito que quedará garantizada con cada bien gravado.

Tratándose de combinaciones de Esquemas de Cobertura en Paso y Medida o Esquemas de Cobertura de Primeras Pérdidas y medios de pago con liquidez inmediata o garantías no financieras, se podrán considerar cada una de las mismas, siempre que estas sean ejecutables al momento de la calificación y cumplan con los requisitos establecidos en los incisos a) y b) del presente apartado.

ANEXO J

MAPEO DE CALIFICACIONES Y GRADOS DE RIESGO

I. Tabla de Correspondencia de Calificaciones y Grados de Riesgo a Largo Plazo

Grados de Riesgo	Escala Global					Escala Local México						
	S&P	MOODY'S	FITCH	HR RATINGS	A.M. Best	S&P	MOODY'S	FITCH	HR RATINGS	VERUM	A.M. Best	
1	AAA	Aaa	AAA	HR AAA(G)	aaa							
	AA+	Aa1	AA+	HR AA+(G)	aa+							
	AA	Aa2	AA	HR AA (G)	aa							
	AA-	Aa3	AA-	HR AA- (G)	aa-							
2	A+	A1	A+	HR A+ (G)	a+							
	A	A2	A	HR A (G)	a	mxAAA	AAA.mx	AAA (mex)	HR AAA	AAA/M	aaa.mx	
	A-	A3	A-	HR A- (G)	a-							
3	BBB+	Baa1	BBB+	HR BBB+(G)	bbb+	mxAA+	AA+.mx	AA+ (mex)	HR AA+	AA+/M	aa+.mx	
	BBB	Baa2	BBB	HR BBB (G)	bbb	mxAA	AA.mx	AA (mex)	HR AA	AA/M	aa.mx	
	BBB-	Baa3	BBB-	HR BBB- (G)	bbb-	mxAA-	AA-.mx	AA- (mex)	HR AA-	AA-/M	aa-.mx	
4	BB+	Ba1	BB+	HR BB+ (G)	bb+	mxA+	A+.mx	A+ (mex)	HR A+	A+/M	a+.mx	
		Ba2	BB	HR BB (G)	bb	mxA	A.mx	A (mex)	HR A	A/M	a.mx	
		Ba3	BB-	HR BB- (G)	bb-	mxA-	A-.mx	A- (mex)	HR A-	A-/M	a-.mx	
	BB-						mxBBB+	BBB+.mx	BBB+ (mex)	HR BBB+	BBB+/M	bbb+.mx
							mxBBB	BBB.mx	BBB (mex)	HR BBB	BBB/M	bbb.mx
							mxBBB-	BBB-.mx	BBB- (mex)	HR BBB-	BBB-/M	bbb-.mx
5	B+	B1	B+	HR B+ (G)	b+	mxBB+	BB+.mx	BB+ (mex)	HR BB+	BB+/M	bb+.mx	
	B	B2	B	HR B (G)	b	mxBB	BB.mx	BB (mex)	HR BB	BB/M	bb.mx	
	B-	B3	B-	HR B- (G)	b-	mxBB-	BB-.mx	BB- (mex)	HR BB-	BB-/M	bb-.mx	

6	CCC	Caa	CCC	HR C+ (G)	ccc+	mxB+	B+.mx	B+ (mex)	HR B+	B+/M	b+.mx
	CC	Ca	CC	HR C (G)	ccc	mxB	B.mx	B (mex)	HR B	B/M	b.mx
	C	C	C	HR C- (G)	ccc-	mxB-	B-.mx	B- (mex)	HR B-	B-/M	b-.mx
	e inferiores	e inferiores	e inferiores	e inferiores	e inferiores	mxCCC	CCC+.mx	CCC (mex)	HR C+	C/M	ccc+.mx
						mxCC	CCC.mx	CC (mex)	HR C	D/M	ccc.mx
						e inferiores	CCC-.mx	C (mex)	HR C-	e inferiores	ccc-.mx
						CC.mx	e inferiores	e inferiores		e inferiores	
						C.mx					
						e inferiores					

II. Tabla de Correspondencia de Calificaciones y Grados de Riesgo a Corto Plazo

Grados de Riesgo Corto Plazo	Escala de Calificación Reconocidas									
	Escala Global					Escala Local México				
	S&P	MOODY'S	FITCH	HR RATINGS	A.M. Best	S&P	MOODY'S	FITCH	HR RATINGS	VERUM
1	A-1+	P-1	F1+	HR+1 (G)	AMB-1+	mxA-1+	ML A-1.mx	F1+(mex)	HR+1	1+/M
	A-1		F1	HR1 (G)	AMB-1	mxA-1		F1 (mex)	HR1	1/M
2	A-2	P-2	F2	HR2 (G)	AMB-2	mxA-2	ML A-2.mx	F2 (mex)	HR2	2/M
3	A-3	P-3	F3	HR3 (G)	AMB-3	mxA-3	ML A-3.mx	F3 (mex)	HR3	3/M
4	B		B	HR4 (G)	AMB-4	mxB	ML B.mx	B (mex)	HR4	4/M
5	C	NP	C	HR5 (G)	e inferiores	mxC e inferiores	ML C.mx e inferiores	C (mex) e inferiores	HR5 e inferiores	D/M e inferiores

RESOLUCIÓN modificatoria de la “Resolución que modifica las Disposiciones de carácter general aplicables a los almacenes generales de depósito, casas de cambio, uniones de crédito y sociedades financieras de objeto múltiple reguladas”, publicada en el Diario Oficial de la Federación el 25 de abril de 2024.

Al margen un sello con el Escudo Nacional, que dice: Estados Unidos Mexicanos.- Hacienda.- Secretaría de Hacienda y Crédito Público.- Comisión Nacional Bancaria y de Valores.

La Comisión Nacional Bancaria y de Valores, con fundamento en lo dispuesto por los artículos 40, fracción XXVIII; 46, primer y segundo párrafos; 65 y 74 de la Ley de Uniones de Crédito; 98 Bis de la Ley de Instituciones de Crédito, así como 4, fracciones II, IV, V, XXXVI y XXXVIII y 16, fracción I de la Ley de la Comisión Nacional Bancaria y de Valores, y

CONSIDERANDO

Que el 25 de abril de 2024 se publicó en el Diario Oficial de la Federación la “Resolución que modifica las Disposiciones de carácter general aplicables a los almacenes generales de depósito, casas de cambio, uniones de crédito y sociedades financieras de objeto múltiple reguladas”, con el objeto de actualizar el marco normativo aplicable a las uniones de crédito, en materia de criterios contables e integración de la información financiera, así como la adopción de nuevas metodologías prudenciales para el cálculo de estimaciones preventivas para la cartera comercial bajo un enfoque de pérdida esperada;

Que, como parte del proceso continuo de mejora regulatoria, esta Comisión efectúa adecuaciones y precisiones en la redacción de la Resolución citada en el párrafo que antecede, con el fin de facilitar su correcta implementación y supervisión; así como la comprensión y aplicación de los métodos de evaluación del riesgo crediticio, promoviendo la aplicación homogénea de la regulación entre las uniones de crédito;

Que se identificó la conveniencia de permitir que la aplicación de la tasa de interés efectiva a la que se refiere el criterio de cartera de crédito sea de uso obligatorio a partir del 1 de enero de 2028 y de prorrogar un año la entrada en vigor de la citada Resolución en los términos que al efecto determine esta Comisión, y

Que la presente Resolución representa un mayor beneficio respecto a su costo de implementación, al reducir el riesgo de interpretaciones divergentes, facilitar el cumplimiento de la normativa por parte de las uniones de crédito y contribuir a un entorno regulatorio más estable, predecible y transparente, lo cual fortalece la confianza y solidez del sistema financiero, por lo que ha resuelto expedir la siguiente:

RESOLUCIÓN MODIFICATORIA DE LA “RESOLUCIÓN QUE MODIFICA LAS DISPOSICIONES DE CARÁCTER GENERAL APLICABLES A LOS ALMACENES GENERALES DE DEPÓSITO, CASAS DE CAMBIO, UNIONES DE CRÉDITO Y SOCIEDADES FINANCIERAS DE OBJETO MÚLTIPLE REGULADAS”, PUBLICADA EN EL DIARIO OFICIAL DE LA FEDERACIÓN EL 25 DE ABRIL DE 2024

ÚNICO.- Se **REFORMAN** los artículos 90 Bis, párrafo primero, así como primer y cuarta fila de la Tabla; 93, párrafo primero, fracción I, párrafo primero y fracción II, párrafo segundo, variable “Reservas de Vida Completa” y “n” segundo párrafo; 93 Bis 1, párrafos segundo y tercero; 94, párrafo primero, fracción IV; 95, fracción I, párrafo segundo, variable “SP”, así como fracción II, párrafo cuarto, además del párrafo quinto, variable “Hc”; 95 Bis, párrafo segundo, fracción II, párrafo primero; 96, párrafo primero, fracciones II y III, párrafo primero; 96 Bis, párrafo primero, fracción I, inciso a), párrafo segundo, variable “R_{PaMed_I}”, inciso b), numerales 1, 2 y 3, párrafo primero, así como fracción II, párrafo primero, inciso c), numerales 1, 2 y 3, párrafos primero y segundo, variable “RPC_{PP}”; 96 Bis 1, párrafo primero, fracción I, incisos a) y b); 98, párrafo primero, fracción II, párrafo primero; 139, párrafo segundo; 141 y 141 Bis, además del Primero, Segundo, párrafo primero, Tercero, Cuarto y Sexto Transitorios; se **ADICIONA** al artículo 95 Bis, párrafo segundo, fracción II, párrafo segundo, variable “EIE”, párrafo cuarto, así como la fracción VI, párrafo primero, inciso c); 96 Bis, primer párrafo, fracción I, inciso c), así como fracción II, inciso d), además del Séptimo Transitorio; se **DEROGAN** los artículos 96 Bis 1, párrafo primero, fracción I, inciso g), y se **SUSTITUYE** el Anexo 34 de la Resolución que modifica las Disposiciones de carácter general aplicables a los almacenes generales de depósito, casas de cambio, uniones de crédito y sociedades financieras de objeto múltiple reguladas, publicada en el Diario oficial de la federación el 25 de abril de 2024, para quedar como sigue:

“Artículo 90 Bis.- Las uniones de crédito deberán calificar y constituir las estimaciones preventivas correspondientes a su Cartera Crediticia Comercial con cifras al último día de cada mes calendario, para ello deberán clasificar desde su reconocimiento inicial la totalidad de su Cartera Crediticia Comercial en etapas de riesgo de crédito, dependiendo del incremento del riesgo crediticio que estos evidencien en función del número de días de atraso o mora transcurridos a partir del día de la exigibilidad de la primera amortización del crédito que no haya sido cubierta por el acreditado a la fecha de la calificación, conforme a la tabla siguiente:

Etapa de riesgo de crédito	Días de atraso / mora
...	
...	
Etapa 3	Para los créditos que presenten 90 días o más de atraso o cuando el crédito se encuentre en esta etapa de acuerdo con el Criterio Contable B-5 "Cartera de Crédito" del Anexo 4 de las presentes disposiciones.

...

...

...

..."

"Artículo 93.- ...

- I. Para aquellos créditos clasificados en las etapas 1 o 3 de acuerdo con el artículo 90 Bis de las presentes disposiciones, el monto de reservas a constituir por cada crédito será el resultado de multiplicar la Probabilidad de Incumplimiento por la Severidad de la Pérdida por la Exposición al Incumplimiento:

[Fórmula]

...

- II. ...

[Fórmula]

En donde:

Reservas de Vida Completa_i = Monto de reservas para el i-ésimo crédito que se encuentre en etapa 2.

...

...

...

...

n = ...

[Fórmula]

En los casos donde el plazo contractual del crédito ya haya finalizado y aún exista un saldo remanente, el horizonte mínimo a considerar será un horizonte anual. El valor de esta variable deberá de estar expresado a cinco decimales.

...

..."

"Artículo 93 Bis 1.- ...

En ambos casos, el *Puntaje Crediticio Total_i* será el que resulte de aplicar lo señalado en los Anexos 19 o 19 A de las presentes disposiciones, según corresponda, considerando todas las exposiciones del acreditado con la unión de crédito. Las uniones de crédito emplearán la misma Probabilidad de Incumplimiento para todos los créditos de un mismo acreditado."

"Artículo 94.- ...

- I a III. ...

- IV. Tomarán en cuenta la cobertura de la garantía, la forma en que dicha garantía se estructuró y su facilidad de ejecución considerando, otras obligaciones directas y contingentes a cargo del avalista u obligado solidario, cuando corresponda.

- V a VIII. ...

...

Artículo 95.- . . .

I. . . .

[Fórmula]

Donde:

. . .

SP_i = Severidad de la Pérdida de acuerdo con el artículo 93 Bis 3 de las presentes disposiciones.

. . .

. . .

II. . . .

. . .

[Fórmula]

. . .

Cuando una determinada operación se encuentre cubierta por un conjunto de garantías admisibles de conformidad con lo establecido en el Anexo 21 de las presentes disposiciones, el factor de ajuste (H_c) de la fórmula anterior, se determinará como el promedio ponderado de los factores individuales que correspondan a cada una de las garantías, conforme a lo siguiente:

[Fórmula]

Donde:

H_c = Factor de ajuste para el conjunto de garantías para una determinada operación.

. . .

. . .

Artículo 95 Bis.- . . .

. . .

I. . . .

II. El coeficiente C_i^{GNF} para el i -ésimo crédito será lo que resulte de dividir el valor de la garantía no financiera recibida, entre la Exposición al Incumplimiento estimada conforme a la expresión que se indica a continuación:

[Fórmula]

Donde:

. . .

. . .

$$EIE_i = \dots$$

. . .

. . .

Si no se cumple con ninguno de los supuestos anteriores, la EIE_i se deberá considerar como la Exposición al Incumplimiento (EI_i) de conformidad con lo establecido en el artículo 93 Bis 4 de las presentes disposiciones.

III. a V. . . .

VI. . . .

a) y b) . . .

c) Las reservas totales de cada crédito se determinarán sumando las reservas de la porción expuesta y las reservas de la porción plenamente cubierta, calculadas conforme a los incisos a) y b) anteriores.

VII. . . .

. . .

Artículo 96.- En caso de existir obligados solidarios o avalistas, la unión de crédito deberá aplicar los siguientes criterios para determinar la Probabilidad de Incumplimiento:

- I. ...
- II. En caso de que existan 2 o más obligados solidarios o avalistas que, de manera individual respondan por la totalidad de la responsabilidad del acreditado, para efectos de la sustitución de la Probabilidad de Incumplimiento del acreditado, se tomará en cuenta aquella que resulte inferior entre las Probabilidades de Incumplimiento de los obligados, después de seguir el procedimiento indicado en la fracción I del presente artículo.
- III. Las uniones de crédito podrán reconocer la protección de avalistas que cubran una parte del saldo del crédito. Para obtener las reservas preventivas se empleará el procedimiento que a continuación se indica:
 - a) a c) ...

...

Artículo 96 Bis.- ...

- I. ...
 - a) ...

[Fórmula]

Donde:

$$R_{PaMed_i} = \text{Monto de reservas a constituir para la parte expuesta del } i\text{-ésimo crédito.}$$

...

...
 - b) ...
 1. En el caso de que se cuente con Proveedores de Protección de los listados en el Grupo 1 del artículo 96 Bis 1 de las presentes disposiciones, el monto de estimaciones que corresponderá a la parte cubierta se determinará conforme a la siguiente fórmula:

$$RPC_{PaMed_i} = EI_i \times \%Cob_{PaMed_i} \times 0.5\%$$
 2. En el caso de que se cuente con Proveedores de Protección de los listados en el Grupo 2, del artículo 96 Bis 1 de las presentes disposiciones, el monto de estimaciones que corresponderá a la parte cubierta se determinará conforme a la siguiente fórmula:

$$RPC_{PaMed_i} = EI_i \times \%Cob_{PaMed_i} \times 1\%$$
 3. En el caso de que se cuente con Proveedores de Protección de los listados en el Grupo 3 del artículo 96 Bis 1 de las presentes disposiciones, el monto de las reservas preventivas correspondientes a la parte cubierta del crédito se constituirán conforme la fórmula siguiente:

[Fórmula]

...
 - c) Las reservas totales se determinarán sumando las reservas para la parte expuesta y las reservas correspondientes a la parte cubierta.
- II. ...
 - a) y b) ...
 - c) ...

- 1. En el caso de que se cuente con Proveedores de Protección de los listados en el Grupo 1 del artículo 96 Bis 1, de las presentes disposiciones, el monto de estimaciones que corresponderá a la parte cubierta se determinará conforme a la siguiente fórmula:

$$RPC_{PP} = \text{Min}(RVAS_Portafolios, Mto_Cob_{PP}) \times 0.5\%$$

- 2. En el caso de que se cuente con Proveedores de Protección de los listados en el Grupo 2 del artículo 96 Bis 1 de las presentes disposiciones, el monto de estimaciones que corresponderá a la parte cubierta se determinará conforme a la siguiente fórmula:

$$RPC_{PP} = \text{Min}(RVAS_Portafolios, Mto_Cob_{PP}) \times 1\%$$

- 3. En el caso de que la cobertura se realice a través de Proveedores de Protección a los que se refiere el Grupo 3 del artículo 96 Bis 1 de las presentes disposiciones, el monto de las reservas preventivas correspondientes a la parte cubierta del crédito se constituirán al multiplicar la Probabilidad de Incumplimiento y la Severidad de la Pérdida del garante por el monto mínimo entre las reservas totales de los “n” créditos del portafolios antes del reconocimiento de la cobertura del Esquema de Primeras Pérdidas y el monto limitado destinado a cubrir las primeras pérdidas que pudieran generarse del incumplimiento de un crédito o un portafolios con un número determinado de créditos, conforme a la siguiente fórmula:

[Fórmula]

En donde:

RPC_{PP} = Monto de reservas a constituir por la proporción del portafolios cubierta.

...
...
...
...

- d) Las reservas totales se determinarán sumando las reservas para la parte expuesta y las reservas correspondientes a la parte cubierta.

...
...

Artículo 96 Bis 1.- . . .

- I. . . .
 - a) Entidades de la Administración Pública Federal paraestatal, a las que se refiere el artículo 3 de la Ley Orgánica de la Administración Pública Federal.
 - b) Fideicomisos de Contragarantía
 - c) a f) . . .
 - g) Derogado.

II. y III. . . .”

“Artículo 98.- . . .

- I. . . .
- II. La parte cubierta del saldo del crédito se podrá dividir en 2 o más segmentos, en función del tipo de garantías que se hubieren otorgado, siempre y cuando se ajusten a lo siguiente:
 - a) a c) . . . “

“Artículo 139.- . . .

Salvo que se especifique lo contrario, los términos definidos en el artículo 1 de estas disposiciones no son aplicables al presente Capítulo, ni al Anexo 4 del presente instrumento. Asimismo, los términos definidos en el Anexo 4 no son aplicables al resto de estas disposiciones.”

“Artículo 141.- La Comisión, podrá autorizar a las uniones de crédito criterios contables especiales con carácter temporal respecto de la aplicación de los criterios de contabilidad contenidos en el Anexo 4 de estas disposiciones, cuando las autoridades competentes, emitan declaratorias de emergencia o desastre natural ante la ocurrencia de fenómenos naturales perturbadores que generen afectaciones a la economía que, a juicio de la Comisión, pudieran ocasionar un impacto adverso en la solvencia o liquidez de dos o más uniones de crédito y, en su caso, en la estabilidad del sistema financiero.

Para efectos de lo establecido en el párrafo anterior, deberá entenderse por fenómeno natural perturbador lo referido en la Ley General de Protección Civil o la que la sustituya.

Para obtener la autorización de aplicación de criterios contables especiales deberá enviarse a la Comisión por lo menos, lo siguiente:

- I. Descripción detallada de los criterios contables especiales solicitados, así como del periodo y área geográfica de aplicación.
- II. Narrativa detallada de las afectaciones económicas que ha ocasionado o que se estima que ocasionará el fenómeno natural perturbador.
- III. Estimación del impacto que las afectaciones económicas pudieran ocasionar en los indicadores de solvencia, liquidez y en aquellos relacionados con la aplicación de los criterios contables especiales de las uniones de crédito afectadas y, en su caso, del impacto en la estabilidad del sistema financiero. IV. Explicación de cómo los criterios contables especiales coadyugarán a reducir o prevenir las afectaciones a que hacen referencia las fracciones anteriores.

La solicitud de autorización deberá enviarse en formato libre, firmada por el representante legal de las uniones de crédito, acompañada de los documentos que acrediten su personalidad, o en su caso, suscrita por el representante legal de los organismos autorregulatorios reconocidos por la Comisión o de algún órgano de representación gremial.

En tanto que la Comisión no autorice la aplicación de los criterios contables especiales, las uniones de crédito deberán continuar utilizando los criterios de contabilidad contenidos en el Anexo 4 de las presentes disposiciones.

La vigencia para la aplicación de los criterios contables especiales autorizados podrá prorrogarse por única ocasión por un período que no podrá exceder el plazo originalmente otorgado, cuando a juicio de la Comisión, los solicitantes acrediten que las afectaciones económicas persistan a la fecha de la solicitud de prórroga.

Artículo 141 Bis.- La Comisión, podrá autorizar a las uniones de crédito respecto de la aplicación de los criterios de contabilidad previstos en el Anexo 4 de estas disposiciones, llevar a cabo registros contables especiales, cuando a juicio de la Comisión, estos sean necesarios para procurar la estabilidad y correcto funcionamiento de las uniones de crédito durante procesos de Saneamiento financiero o de Reestructuración corporativa, siempre que dichos procesos no deriven del incumplimiento al marco normativo que les resulte aplicable y que la unión de crédito de que se trate, no se encuentre aplicando registros contables especiales a la fecha de la solicitud.

La solicitud para obtener la autorización de aplicación de registros contables especiales deberá enviarse a la Comisión en formato libre, suscrita por su representante legal, acompañada de los documentos que acrediten su personalidad y deberá contener por lo menos, lo siguiente:

- I. Descripción detallada de los registros contables especiales solicitados, indicando por lo menos, los rubros de los estados financieros que se afectarían, importes y periodo para su aplicación.
- II. Explicación detallada de las causas que han generado la necesidad de llevar a cabo el proceso de Saneamiento financiero o de Reestructuración corporativa.

- III. Los indicadores de solvencia, liquidez, capital y aquellos relacionados con la aplicación de los registros contables especiales, determinados a la fecha de la solicitud, así como una descripción detallada de las afectaciones que podrían presentar dichos indicadores en caso de no contar con la autorización solicitada.
- IV. Las acciones y medidas de remediación que conforman los procesos de Saneamiento financiero o de Reestructuración corporativa que requieren las uniones de crédito.
- V. Evidencia de que las acciones y medidas señaladas en la solicitud cuentan con la aprobación del Consejo de la unión de crédito solicitante.

Para efectos del presente artículo, se debe entender por:

- a) Saneamiento financiero, al proceso de reorganización para la mejora de la situación financiera de una unión de crédito, que se deriva de una afectación a su solvencia, estabilidad o liquidez que ponga en riesgo la continuidad de la unión de crédito.
- b) Reestructuración corporativa, al conjunto de acciones que transforman la estructura legal de una unión de crédito y que se derivan de una afectación a su solvencia, estabilidad o liquidez que ponga en riesgo su continuidad de negocio y que se realizan con la finalidad de obtener un efecto económico encaminado a su recuperación, tales como fusiones, escisiones y operaciones discontinuadas.

En tanto que la Comisión no autorice la aplicación de los registros contables especiales, las uniones de crédito deberán continuar utilizando los criterios de contabilidad contenidos en el Anexo 4 de las presentes disposiciones.”

“TRANSITORIOS

PRIMERO.- La presente Resolución entrará en vigor el 1 de enero de 2027, con excepción de las modificaciones al criterio “B-6 Bienes adjudicados” contenido en el Anexo 4, las cuales entrarán en vigor el primer día del mes calendario inmediato siguiente a la fecha de publicación de esta Resolución en el Diario Oficial de la Federación.

SEGUNDO.- Las uniones de crédito, respecto de los efectos provocados por los cambios contables con motivo de la aplicación de esta Resolución, deberán apegarse a lo establecido en la Norma de Información Financiera B-1 “Cambios contables y correcciones de errores” o la que la sustituya, aplicable a las uniones de crédito, de conformidad con lo establecido en el criterio A-2 “Aplicación de normas particulares”, contenido en el Anexo 4.

...

TERCERO.- Los estados financieros básicos consolidados trimestrales y anuales que, de conformidad con la presente Resolución, sean requeridos a las uniones de crédito, correspondientes al periodo concluido el 31 de diciembre de 2027, podrán no presentarse comparativos con cada trimestre del ejercicio 2026 ni por el periodo terminado el 31 de diciembre de 2026.

CUARTO.- Las pruebas que realicen las uniones de crédito de conformidad con los párrafos 44 y 45 del Criterio B-5 “Cartera de crédito” contenido en el Anexo 4 de las “Disposiciones de carácter general aplicables a los almacenes generales de depósito, casas de cambio, uniones de crédito y sociedades financieras de objeto múltiple reguladas”, para determinar si los portafolios de cartera de crédito vigentes al 31 de diciembre de 2026 cumplen con el supuesto de que los flujos de efectivo de los contratos corresponden únicamente a pagos de principal e interés, deberán autorizarse por el comité de crédito o por quien realice dichas funciones dentro de la propia unión de crédito. Posteriormente, dichas pruebas y sus resultados deberán comunicarse a la Comisión Nacional Bancaria y de Valores a más tardar el 26 de febrero de 2027.

QUINTO.-...

SEXTO.-...

Se entenderá como efecto financiero inicial a la diferencia que resulte de restar las reservas que se deberán constituir conforme a este instrumento, aplicando la metodología vigente a partir del 1 de enero de 2027, utilizando el saldo total de la Cartera Crediticia Comercial al 31 de diciembre de 2026; menos, las

reservas que se constituyeron con la metodología vigente hasta el 31 de diciembre de 2026, utilizando el saldo de la Cartera Crediticia Comercial al 31 de diciembre de 2026. Dicho cálculo deberá realizarse a la entrada en vigor de la presente Resolución.

...

I. Reconocer en el capital contable, dentro del resultado de ejercicios anteriores al 31 de enero de 2027, el efecto financiero inicial derivado de aplicar por primera vez la metodología de calificación de cartera crediticia que corresponda, siempre y cuando se revele en los correspondientes estados financieros trimestrales y anual del ejercicio 2027, así como en cualquier comunicado público de información financiera, como mínimo lo siguiente:

a) a c) ...

II. Reconocer en el capital contable, dentro del resultado de ejercicios anteriores, el efecto financiero inicial diferido; es decir, el monto de reservas para la Cartera Crediticia Comercial correspondiente al mes del cálculo, diferido en un plazo de 24 meses contados a partir del 31 de enero de 2027, conforme a la siguiente fórmula:

[Fórmula]

...

Para tal efecto, las entidades deberán reconocer en el estado de situación financiera el 100 % del efecto inicial por la estimación preventiva para riesgos crediticios y un cargo diferido por el mismo importe que se disminuirá mensualmente contra el resultado de ejercicios anteriores, hasta completar el reconocimiento del efecto inicial al 31 de diciembre de 2028.

Al respecto, las uniones deberán revelar en los correspondientes estados financieros trimestrales y anual de los ejercicios 2027 y 2028, el efecto que derive de lo previsto en la presente fracción, así como en cualquier comunicado público de información financiera, como mínimo lo siguiente:

a) y b) ...

Las uniones deberán tener constituido el 100 % del monto de las reservas derivadas de la utilización de las metodologías aplicables a la Cartera Crediticia Comercial, conforme a la presente Resolución, al 31 de diciembre de 2028.

SEPTIMO.- Las uniones de crédito, durante el ejercicio de 2027, en la determinación del costo amortizado a que se refiere el criterio B-5 "Cartera de Crédito" contenido en el Anexo 4 que se modifica mediante la presente resolución, podrán seguir utilizando en el reconocimiento de los intereses devengados de su cartera de crédito, la tasa de interés contractual, así como el método de línea recta para el reconocimiento de las comisiones cobradas y los costos de transacción conforme lo indicado en el actual criterio B-5 "Cartera de Crédito", vigente hasta el 31 de diciembre de 2026; debiendo revelar, en los estados financieros trimestrales y anuales de dicho ejercicio, tal circunstancia.

Las uniones de crédito en el reconocimiento y revelación de los efectos por la aplicación inicial del método de interés efectivo y la tasa de interés efectiva que realicen en el ejercicio de 2028, deberán apegarse a lo establecido en la Norma de Información Financiera B-1 "Cambios contables y correcciones de errores" o la que la sustituya, aplicable a las uniones de crédito en virtud de lo establecido en el criterio A-2 "Aplicación de normas particulares", contenido en el Anexo 4 de las Disposiciones de carácter general aplicables a los almacenes generales de depósito, casas de cambio, uniones de crédito y sociedades financieras de objeto múltiple reguladas."

TRANSITORIO

ÚNICO.- La presente Resolución entrará en vigor el día siguiente al de su publicación en el Diario Oficial de la Federación.

Atentamente

Ciudad de México, a 19 de diciembre de 2025.- Presidente de la Comisión Nacional Bancaria y de Valores,
Ángel Cabrera Mendoza.- Rúbrica.

ANEXO 34

MAPEO DE CALIFICACIONES Y GRADOS DE RIESGO

I. Tabla de Correspondencia de Calificaciones y Grados de Riesgo a Largo Plazo

Grados de Riesgo	Escala Global					Escala Local México					
	S&P	MOODY'S	FITCH	HR RATINGS	A.M. Best	S&P	MOODY'S	FITCH	HR RATINGS	VERUM	A.M. Best
1	AAA	Aaa	AAA	HR AAA(G)	aaa						
	AA+	Aa1	AA+	HR AA+(G)	aa+						
	AA	Aa2	AA	HR AA (G)	aa						
	AA-	Aa3	AA-	HR AA- (G)	aa-						
2	A+	A1	A+	HR A+ (G)	a+						
	A	A2	A	HR A (G)	a	mxAAA	AAA.mx	AAA (mex)	HR AAA	AAA/M	aaa.mx
	A-	A3	A-	HR A- (G)	a-						
3	BBB+	Baa1	BBB+	HR BBB+(G)	bbb+	mxAA+	AA+.mx	AA+ (mex)	HR AA+	AA+/M	aa+.mx
	BBB	Baa2	BBB	HR BBB (G)	bbb	mxAA	AA.mx	AA (mex)	HR AA	AA/M	aa.mx
	BBB-	Baa3	BBB-	HR BBB- (G)	bbb-	mxAA-	AA-.mx	AA- (mex)	HR AA-	AA-/M	aa-.mx
4	BB+	Ba1	BB+	HR BB+ (G)	bb+	mxA+	A+.mx	A+ (mex)	HR A+	A+/M	a+.mx
						mxA	A.mx	A (mex)	HR A	A/M	a.mx
						mxA-	A-.mx	A- (mex)	HR A-	A-/M	a-.mx
	BB	Ba2	BB	HR BB (G)	bb	mxBBB+	BBB+.mx	BBB+ (mex)	HR BBB+	BBB+/M	bbb+.mx
						mxBBB	BBB.mx	BBB (mex)	HR BBB	BBB/M	bbb.mx
						mxBBB-	BBB-.mx	BBB- (mex)	HR BBB-	BBB-/M	bbb-.mx
BB-	Ba3	BB-	HR BB- (G)	bb-							
5	B+	B1	B+	HR B+ (G)	b+	mxBB+	BB+.mx	BB+ (mex)	HR BB+	BB+/M	bb+.mx
	B	B2	B	HR B (G)	b	mxBB	BB.mx	BB (mex)	HR BB	BB/M	bb.mx
	B-	B3	B-	HR B- (G)	b-	mxBB-	BB-.mx	BB- (mex)	HR BB-	BB-/M	bb-.mx

Grados de Riesgo	Escala Global					Escala Local México					
	S&P	MOODY'S	FITCH	HR RATINGS	A.M. Best	S&P	MOODY'S	FITCH	HR RATINGS	VERUM	A.M. Best
6	CCC	Caa	CCC	HR C+ (G)	ccc+	mxB+	B+.mx	B+ (mex)	HR B+	B+/M	b+.mx
	CC	Ca	CC	HR C (G)	ccc	mxB	B.mx	B (mex)	HR B	B/M	b.mx
	C	C	C	HR C- (G)	ccc-	mxB-	B-.mx	B- (mex)	HR B-	B-/M	b-.mx
	e inferiores	e inferiores	e inferiores	e inferiores	e inferiores	mxCCC	CCC+.mx	CCC (mex)	HR C+	C/M	ccc+.mx
						mxCC	CCC.mx	CC (mex)	HR C	D/M	ccc.mx
						e inferiores	CCC-.mx	C (mex)	HR C-	e inferiores	ccc-.mx
							CC.mx	e inferiores	e inferiores		e inferiores
						C.mx					
						e inferiores					

II. Tabla de Correspondencia de Calificaciones y Grados de Riesgo a Corto Plazo

Grados de Riesgo Corto Plazo	Escala de Calificación Reconocidas									
	Escala Global					Escala Local México				
	S&P	MOODY'S	FITCH	HR RATINGS	A.M. Best	S&P	MOODY'S	FITCH	HR RATINGS	VERUM
1	A-1+	P-1	F1+	HR+1 (G)	AMB-1+	mxA-1+	ML A-1.mx	F1+(mex)	HR+1	1+/M
	A-1		F1	HR1 (G)	AMB-1	mxA-1		F1 (mex)	HR1	1/M
2	A-2	P-2	F2	HR2 (G)	AMB-2	mxA-2	ML A-2.mx	F2 (mex)	HR2	2/M
3	A-3	P-3	F3	HR3 (G)	AMB-3	mxA-3	ML A-3.mx	F3 (mex)	HR3	3/M
4	B		B	HR4 (G)	AMB-4	mxB	ML B.mx	B (mex)	HR4	4/M
5	C	NP	C	HR5 (G)	e inferiores	mxC e inferiores	ML C.mx e inferiores	C (mex) e inferiores	HR5 e inferiores	D/M e inferiores

SECRETARÍA DE DESARROLLO AGRARIO, TERRITORIAL Y URBANO

LINEAMIENTOS del Programa de Modernización de los Registros Públicos de la Propiedad y Catastros 2026.

Al margen un sello con el Escudo Nacional, que dice: Estados Unidos Mexicanos.- Desarrollo Territorial.- Secretaría de Desarrollo Agrario, Territorial y Urbano.

EDNA ELENA VEGA RANGEL, Secretaria de Desarrollo Agrario, Territorial y Urbano, con fundamento en los artículos 14, 16, 26 fracción XVIII y 41 de la Ley Orgánica de la Administración Pública Federal; 7, 8, 22, 23, 77 fracción VI y 78 fracción VIII de la Ley General de Asentamientos Humanos, Ordenamiento Territorial y Desarrollo Urbano; 1 y 4 de la Ley Federal de Procedimiento Administrativo; y 1, 4, 5 y 6 fracción XIV del Reglamento Interior de la Secretaría de Desarrollo Agrario, Territorial y Urbano, y

CONSIDERANDO

Que el artículo 41 fracciones I, XVI y XX de la Ley Orgánica de la Administración Pública Federal (LOAPF) dispone que corresponde a la Secretaría de Desarrollo Agrario, Territorial y Urbano (SEDATU), entre otras funciones, el apoyar y asesorar en los programas de modernización de los Registros Públicos de la Propiedad y Catastros; así como promover y ejecutar la construcción de obras de infraestructura y equipamiento para el desarrollo regional y comunitario en coordinación con los gobiernos estatales y municipales y con la participación de los sectores social y privado;

Que la Ley General de Asentamientos Humanos, Ordenamiento Territorial y Desarrollo Urbano en el artículo 78 fracción VIII, señala que la Federación, por conducto de la SEDATU, suscribirá acuerdos de coordinación con las entidades de la Administración Pública Federal, las entidades federativas y los municipios y, en su caso, convenios de concertación con los sectores social y privado, en los que se especificarán los compromisos para la modernización de procedimientos y trámites administrativos en materia de desarrollo urbano, catastro y registro público de la propiedad, así como para la producción y titulación de vivienda. Además, el artículo 101 fracción IX, dispone que la Federación, las entidades federativas, los municipios y las demarcaciones territoriales, sujetos a disponibilidad presupuestaria, fomentarán la coordinación y la concertación de acciones e inversiones entre los sectores público, social y privado para la modernización de los sistemas catastrales y registrales de la propiedad inmobiliaria en los centros de población;

Que el artículo 11 fracción XIV del Reglamento Interior de la Secretaría de Desarrollo Agrario, Territorial y Urbano (RISEDATU), otorga a la Subsecretaría de Ordenamiento Agrario e Inventarios de la Propiedad, atribuciones para promover y fomentar la integración, modernización, actualización y vinculación permanente del registro de la propiedad rural, del catastro rural nacional, de los catastros de las entidades federativas y municipios, y de los registros públicos de la propiedad;

Que el artículo 14 fracciones I, II, III, IV, V, VI, VII, VIII y IX del RISEDATU, señala como atribuciones de la Dirección General de Inventarios y Modernización Registral y Catastral: diseñar, proponer, coordinar y dar seguimiento a proyectos para la modernización de los Registros Públicos de la Propiedad y los Catastros, mediante acuerdos de coordinación con las entidades federativas y municipios; coadyuvar en el intercambio de información de los inventarios de la propiedad de los tres órdenes de gobierno para integrarla al Sistema de Información Territorial y Urbano y a la Plataforma Nacional de Información Registral y Catastral, en coordinación con las unidades administrativas competentes de la Secretaría; promover, proponer y apoyar, conjuntamente con las autoridades de la Federación, las entidades federativas e instituciones registrales y catastrales la instrumentación de programas, estrategias, lineamientos y normas técnicas, que contribuyan a garantizar la seguridad jurídica de los derechos registrados; la celebración de convenios de coordinación en materia de modernización y vinculación registral y catastral, así como de convenios de concertación en la materia con asociaciones civiles e instituciones académicas, nacionales e internacionales, y la realización de acciones de mejora, para establecer mecanismos que garanticen la vinculación de la información, respecto de los inventarios de la propiedad, así como de la información registral y catastral; otorgar apoyos a las entidades federativas y municipios para el desarrollo de proyectos de modernización de sus registros públicos de la propiedad y catastros; coordinar, controlar, dar seguimiento y participar en la evaluación de los programas de modernización y vinculación registral y catastral apoyados con recursos federales, con la debida intervención de las autoridades de las entidades federativas y los municipios correspondientes; informar, opinar, asesorar y atender a las instancias de evaluación de los programas a su cargo, sobre el ejercicio de los recursos federales destinados a las entidades federativas, así como ejecutar y dar seguimiento a los acuerdos tomados por dichas instancias de evaluación; organizar y promover la realización de encuentros, foros, investigaciones, estudios e intercambio de mejores prácticas en materia de modernización y vinculación registral y catastral, así como de sistemas de información geográficos para la planeación territorial; desarrollar programas, proyectos, estudios y acciones de asistencia técnica y capacitación en materia de modernización y vinculación registral y catastral, y administrar la información proporcionada a través del sistema integral que se establezca para la gestión de información registral y catastral;

Que dentro del Presupuesto de Egresos de la Federación para el ejercicio fiscal 2026 del Ramo 15: Desarrollo Agrario, Territorial y Urbano, se asignaron recursos del Capítulo de Gasto 4000 "Transferencias, Asignaciones, Subsidios y Otras Ayudas", -conforme al Clasificador por Objeto del Gasto para la Administración Pública Federal-, para la operación del Programa de Modernización de los Registros Públicos de la Propiedad y Catastros; por lo que he tenido a bien expedir los siguientes:

**LINEAMIENTOS DEL PROGRAMA DE MODERNIZACIÓN DE LOS REGISTROS
PÚBLICOS DE LA PROPIEDAD Y CATASTROS 2026**

Contenido

1. DISPOSICIONES GENERALES

- 1.1. Introducción
- 1.2. Problemática
- 1.3. Alineación
- 1.4. Antecedentes
- 1.5. Datos de identificación del Programa
- 1.6. Acrónimos
- 1.7. Glosario

2. OBJETIVOS DEL PROGRAMA

- 2.1. Objetivo general
- 2.2. Objetivos específicos

3. COBERTURA

- 3.1. Población potencial
- 3.2. Población objetivo

4. CARACTERÍSTICAS DE LOS APOYOS FINANCIEROS

- 4.1. Tipos de Proyectos
- 4.2. Porcentaje de aportación a los Proyectos
- 4.3. Meta de aportación federal

5. INSTANCIAS PARTICIPANTES

- 5.1. Instancia normativa
- 5.2. Ventanilla única
- 5.3. Institución beneficiaria y/o instancia ejecutora

6. COORDINACIÓN INSTITUCIONAL

- 6.1. Integración del Comité de Evaluación
- 6.2. De la suplencia de las personas integrantes del Comité de Evaluación
- 6.3. De las funciones del Comité de Evaluación
- 6.4. De las funciones de las personas integrantes del Comité de Evaluación
- 6.5. De las funciones de la Presidencia del Comité de Evaluación
- 6.6. De las funciones de la Vicepresidencia
- 6.7. De las funciones de la Coordinación Ejecutiva
- 6.8. De las funciones de la Secretaría Técnica del Comité de Evaluación
- 6.9. De las sesiones del Comité de Evaluación

7. PROCEDIMIENTO DE SELECCIÓN DE PROYECTOS

- 7.1. Requisitos de participación
- 7.2. Tipo y montos de subsidios máximos a ejercer por característica de proyecto
- 7.3. Criterios de selección

8. MECÁNICA OPERATIVA

8.1. Ejecución del Programa

9. DERECHOS Y OBLIGACIONES

9.1. De la Dirección General de Inventarios y Modernización Registral y Catastral

9.2. De las Instituciones beneficiarias

10. SANCIONES**11. FISCALIZACIÓN****12. EVALUACIÓN**

12.1. Monitoreo y mejora continua de los instrumentos de seguimiento del desempeño

12.2. Indicadores estratégicos y de gestión

12.3. Evaluación externa

13. TRANSPARENCIA Y COMBATE A LA CORRUPCIÓN

13.1. Rendición de cuentas

13.2. Contraloría Social

13.3. Integración de Padrones de beneficiarios

13.4. Derechos Humanos

13.5. Protección de recursos en época electoral y combate a la corrupción

13.6. Denuncias

TRANSITORIOS**ANEXOS**

Anexo 1. Flujograma del proceso de selección

Anexo 2. Carta de manifestación para la adhesión al Programa

Anexo 3. Guía para la integración de proyectos registrales y catastrales

Anexo 4. Dictamen de evaluación aprobatorio del Proyecto

Anexo 5. Alineación a los componentes de los Modelos

Anexo 6. Carta de suficiencia presupuestal

Anexo 7. Solicitud de Asesoría técnica a la DGIMRC

Anexo 8. Solicitud de autorización de modificación al Proyecto

1. DISPOSICIONES GENERALES**1.1. Introducción**

Los Registros Públicos de la Propiedad y los Catastros son instituciones fundamentales para dar certeza jurídica a los propietarios sobre la tenencia de la tierra y bienes inmuebles; es una herramienta fundamental para la planeación territorial y propicia condiciones que permitan el desarrollo económico.

Por otra parte, las instituciones registrales y catastrales son valiosos bancos de datos e información estratégica para el diseño de políticas públicas que beneficien a la población de nuestro país. En virtud de ello, es necesario instrumentar acciones tendientes hacia la modernización de instituciones registrales y catastrales, para la optimización de su funcionamiento bajo el criterio de interoperabilidad, la cual implica la disponibilidad de la información en formato digital.

A través de este Programa, se contribuye al fortalecimiento de la certeza jurídica y al desarrollo económico de las entidades federativas y municipios, mediante la actualización constante de los datos registrales y catastrales.

1.2. Problemática

Los Registros Públicos de la Propiedad y los Catastros del país juegan un papel importante como instrumentos útiles para la cristalización del derecho humano a la vivienda adecuada previsto en el artículo 4 de la Constitución Política de los Estados Unidos Mexicanos, y son una parte fundamental de la planeación territorial; sin embargo, el ejercicio de las funciones registral y catastral enfrenta una serie de dificultades,

entre las que se encuentran: la obsolescencia en la gestión de sus acervos en papel, cartografía desactualizada y procesos análogos. Ello dificulta la homogeneización de la información generada por ambas instituciones e impide la interoperabilidad a nivel estatal y nacional, dando como resultado una desvinculación de la información que genera incertidumbre jurídica, lo que afecta al desarrollo económico y complica los trámites involucrados con la adquisición de inmuebles, disuadiendo a las personas interesadas en la regularización de predios; asimismo la actividad catastral no refleja suficientes beneficios fiscales para la mayoría de los municipios, ni favorece la administración de la propiedad y la planeación territorial.

De acuerdo con los datos de la Organización para la Cooperación y el Desarrollo Económico (OCDE), México durante los últimos años continúa ocupando uno de los últimos lugares en materia de recaudación fiscal como porcentaje del Producto Interno Bruto (PIB) entre los países integrantes de la organización.

Lo anterior cobra relevancia debido a que la capacidad recaudatoria en México es un elemento esencial para garantizar la sustentabilidad de las finanzas públicas, pues en esta parte, inciden la correcta operación y funcionamiento de los Registros Públicos de la Propiedad y Catastros.

Por lo antes expuesto, resulta necesario avanzar en la eficiencia de los Registros Públicos de la Propiedad y Catastros, a través de la modernización de las instituciones, con la finalidad de beneficiar a la ciudadanía respecto de la certeza jurídica.

Este fin puede alcanzarse mediante la modernización de las instituciones, a través de la migración del sistema manual con el que hoy muchos de los Registros Públicos de la Propiedad y Catastros operan, hacia un sistema electrónico que les permita dar inicio al trabajo en forma conjunta y la consecuente vinculación de la información registral y catastral de forma planeada, ya que no podemos generalizar las mismas problemáticas en estas instituciones, por lo que debe trabajarse en conjunto con los gobiernos estatales y municipales a efecto de definir la mejor estrategia que les permita avanzar de forma clara y contundente en la modernización de sus instituciones.

La modernización registral y catastral, además de incluir la digitalización del acervo y creación de folios electrónicos o la elaboración y/o actualización de cartografía catastral, también impulsa la generación de procesos para ubicar la problemática en la parte administrativa, técnica y jurídica que permita proyectar una solución integral y permanente que aporte en la integración de un sistema de información especializada, que apoye las diversas actividades relacionadas con la certeza jurídica.

Así, al existir una vinculación registral y catastral, se favorecerá la determinación de la plena identidad de los inmuebles, con base en la representación gráfica en la Cédula Catastral y Registral, para generar con ello seguridad y confianza en la celebración de transacciones comerciales sobre inmuebles, así como incentivar el mercado hipotecario; esto, en beneficio de la ciudadanía y el fortalecimiento del desarrollo económico de las entidades federativas.

En ese sentido, este Programa prevé la implementación de Modelos basados en la eficacia de sus operaciones, a través de la modernización de instituciones registrales y catastrales transparentes, eficientes y eficaces, mediante el desarrollo de una homologación administrativa, fiscal y técnica, la utilización de sistemas informáticos que permitan reducir los tiempos de respuesta en sus procesos, la interoperabilidad y vinculación real de la información, así como la profesionalización de las personas servidoras públicas involucradas, regenerando la ética de cada una mediante el ejercicio austero, honesto, transparente, incluyente, respetuoso de las libertades y de los derechos humanos, sensible a las necesidades de los más vulnerables en beneficio de la planeación territorial incluyente, que garantice certeza jurídica patrimonial, además de erradicar la corrupción en beneficio de las personas, contribuyendo a establecer un sistema territorial integrado, ordenado, incluyente, sostenible y seguro, centrado en los derechos humanos y colectivos de las personas, pueblos y comunidades.

1.3. Alineación

El Plan Nacional de Desarrollo (PND) 2025-2030 señala como Eje General 1: Gobernanza con justicia y participación ciudadana. Dado que la gobernanza con justicia requiere de instituciones sólidas que brinden certeza jurídica, el Programa, al estar alineado con este eje, incide en el fortalecimiento de las capacidades institucionales que otorgan certeza jurídica.

Por su parte, el Programa Sectorial de Desarrollo Agrario, Territorial y Urbano (PSEDATU) 2025- 2030, contempla como estrategias: digitalizar los procedimientos internos y de atención ciudadana, a través del aprovechamiento de las tecnologías de la información y comunicaciones, para contribuir a una administración más eficiente; promover la cooperación con autoridades locales que fortalezca la vinculación institucional mediante convenios o mesas técnicas en materia de ordenamiento territorial; promover la implementación y actualización de sistemas de información de la propiedad inmobiliaria en materia registral y catastral, para mejorar la eficiencia de los tiempos de respuesta a la ciudadanía; apoyar prácticas de buen gobierno para agilizar procesos, facilitar la comunicación y prevenir la corrupción a través de la promoción del uso de tecnologías. Por lo que la implementación de este Programa aportará, mediante esas acciones puntuales, al cumplimiento de las estrategias del PSEDATU.

1.4. Antecedentes

El Programa de Modernización de los Registros Públicos de la Propiedad inició en el año 2007 operado por la Secretaría de Gobernación; entre 2008 y 2009 estuvo a cargo de la Consejería Jurídica del Ejecutivo Federal y, de 2010 a 2012, en la Secretaría de Desarrollo Social, hoy Secretaría del Bienestar; en 2011 se incluyó la vertiente catastral, con el objetivo de vincular la información de carácter jurídico y la información física de la propiedad.

Derivado de la reforma a la LOAPF, publicada en el DOF el 02 de enero de 2013, se creó la SEDATU, a la cual se integraron las atribuciones relacionadas con el territorio, la materia agraria, el desarrollo urbano y la vivienda; por lo que, a partir de ese año, el Programa es operado por esta Secretaría.

Para la SEDATU es de interés primordial lograr que los Registros Públicos de la Propiedad y Catastros sean multifinalitarios e interoperables, a fin de que su información pueda ser aprovechada por los tres órdenes de gobierno en la gestión y la planeación del territorio, fortaleciendo la certeza jurídica y facilitando la toma de decisiones de las autoridades competentes.

1.5. Datos de identificación del Programa

El Pp. U003 denominado "Programa de Modernización de los Registros Públicos de la Propiedad y Catastros" se encuentra clasificado en la modalidad U "Subsidios" y corresponde al Ramo 15 "Desarrollo Agrario, Territorial y Urbano", al cual se le asignan recursos a través del Presupuesto de Egresos de la Federación para el ejercicio fiscal correspondiente, donde la Dirección General de Inventarios y Modernización Registral y Catastral (DGIMRC) de la SEDATU, es la Unidad Responsable Coordinadora del Pp. U003.

De los recursos aprobados al Programa en el Presupuesto de Egresos de la Federación para el ejercicio fiscal 2026, lo correspondiente a los gastos de operación se prevé en el presupuesto asignado para el propio Programa, considerando un porcentaje del ocho por ciento del monto total asignado.

Los gastos de operación podrán destinarse para el desarrollo de diversas acciones asociadas con la planeación, operación, supervisión, evaluación, investigación y seguimiento, foros, talleres, convenciones, capacitación, recursos materiales, humanos y tecnológicos, estudios, viáticos y demás herramientas requeridas que fortalezcan el desarrollo de infraestructura y funcionamiento del Programa.

Las facultades de la SEDATU contemplan promover, proponer y apoyar a las entidades federativas para la modernización de los Registros Públicos de la Propiedad y los Catastros y la conducen a una dimensión de mayores alcances; es decir, que sus objetivos, además de pugnar por la planeación territorial y la certeza jurídica de la propiedad, la convierten en una herramienta fundamental para la planeación de cualquier actividad que tenga relación con el territorio.

El Programa tiene entre sus finalidades la de generar interés y una oportunidad de transformación a la modernización en los gobiernos estatales que presentan menor avance, a efecto de que adopten el Modelo Integral de Registro Público de la Propiedad y el Modelo Óptimo de Catastro, con el objeto de que la inversión conjunta para el desarrollo de los proyectos ejecutivos refleje avance.

Otra de las finalidades del Programa, es proveer el intercambio de la información generada por las instituciones registrales y catastrales a través de la interoperabilidad de la Plataforma Nacional de Información Registral y Catastral para facilitar la toma de decisiones en la gestión y la planeación del territorio.

El Sistema Integral para la Gestión de Información Registral y Catastral (SIGIRC), es la herramienta que contribuye en el seguimiento del avance de modernización de los Registros Públicos de la Propiedad y Catastros, y que permite medir el estatus de modernización en el que se encuentran los gobiernos estatales, con el propósito de conocer el cumplimiento que se da al uso de las tecnologías que impactan en el combate a la corrupción, a través de mayor transparencia, eficiencia y eficacia de sus procesos en beneficio de las personas.

1.6. Acrónimos

- I. ATDT. Agencia de Transformación Digital y Telecomunicaciones.
- II. CONAVI. Comisión Nacional de Vivienda.
- III. DGIMRC. Dirección General de Inventarios y Modernización Registral y Catastral.
- IV. DGRPE. Dirección General de Resoluciones Presidenciales y Expropiaciones.
- V. DGPMI. Dirección General de Planeación y Desarrollo Institucional.
- VI. DGPP. Dirección General de Programación y Presupuesto.
- VII. DGTN. Dirección General de Terrenos Nacionales.

- VIII. INDAABIN. Instituto de Administración y Avalúos de Bienes Nacionales.
- IX. INDETEC. Instituto para el Desarrollo Técnico de las Haciendas Públicas.
- X. INEGI. Instituto Nacional de Estadística y Geografía.
- XI. ISD. Instrumentos de Seguimiento de Desempeño.
- XII. LFPRH. Ley Federal de Presupuesto y Responsabilidad Hacendaria.
- XIII. MIR. Matriz de Indicadores de Resultados.
- XIV. PAE. Programa Anual de Evaluación.
- XV. PASH. Portal Aplicativo de la Secretaría de Hacienda y Crédito Público.
- XVI. PEMC. Proyecto Ejecutivo de Modernización Catastral.
- XVII. PEMI. Proyecto Ejecutivo de Modernización Integral.
- XVIII. PEMR. Proyecto Ejecutivo de Modernización Registral.
- XIX. PNIRC. Plataforma Nacional de Información Registral y Catastral.
- XX. Pp. Programa Presupuestario.
- XXI. RAN. Registro Agrario Nacional.
- XXII. RISEDATU. Reglamento Interior de la Secretaría de Desarrollo Agrario, Territorial y Urbano.
- XXIII. SEDATU. Secretaría de Desarrollo Agrario, Territorial y Urbano.
- XXIV. SABG. Secretaría de Anticorrupción y Buen Gobierno.
- XXV. SHCP. Secretaría de Hacienda y Crédito Público.
- XXVI. SIGIRC. Sistema Integral para la Gestión de Información Registral y Catastral.
- XXVII. SIPOT. Sistema de Portales de Obligaciones de Transparencia.
- XXVIII. SOAIP. Subsecretaría de Ordenamiento Agrario e Inventarios de la Propiedad.
- XXIX. TESOFE. Tesorería de la Federación.
- XXX. UR. Unidad Responsable.

1.7. Glosario

- I. Acta. Documento que contiene la totalidad de los asuntos presentados ante el Comité de Evaluación, así como los acuerdos tomados, la cual se formaliza a través de la firma respectiva de cada una de las personas asistentes a la sesión celebrada.
- II. Acuerdo. Resolución emitida por el Comité de Evaluación, a través de la cual se pronuncia sobre la procedencia o improcedencia de los Proyectos que somete a su consideración la DGIMRC.
- III. Asesoras/es. Especialistas sobre alguna materia que prestan consejo sobre la misma al Comité de Evaluación.
- IV. Asesoría técnica. Asistencia proporcionada por la DGIMRC a las instituciones registrales y catastrales interesadas en participar en el Programa, con el fin de orientar en el análisis, propuesta y desarrollo del Proyecto de modernización registral y/o catastral propuesto a autorización y/o información sobre el Programa.
- V. Cartografía. Soporte gráfico-territorial imprescindible para la gestión catastral, que permite localizar e identificar bienes inmuebles de naturaleza rústica y urbana.
- VI. Catastro. Captación y sistematización de información sobre la ubicación y registro de bienes inmuebles de uso múltiple.
- VII. Certificado de información actualizada. Documento emitido por la DGIMRC, a través del SIGIRC, que valida el último avance de modernización de la institución solicitante, con base en la elaboración de su diagnóstico del año en curso.
- VIII. Comité de Evaluación. Órgano Colegiado de la Administración Pública Federal que tiene por objeto conocer, opinar, analizar, evaluar, aprobar y resolver sobre la viabilidad de los Proyectos que sometan a consideración la DGIMRC en materia de modernización registral y/o catastral, y en aquellos asuntos que respecto de los cuales tenga algún interés o que de acuerdo con la normatividad deba intervenir.

- IX. Convenios. Acuerdos celebrados entre la SEDATU y la entidad federativa o municipio respectivo. Incluye cláusulas o normativas que las partes involucradas declaran conocer y se obligan a cumplir.
- X. Contraloría Social. Conjunto de acciones, de control, vigilancia y evaluación que las personas/instituciones beneficiarias del Programa, realizan para el cumplimiento de las metas y la correcta aplicación de recursos públicos destinados a la ejecución de los proyectos ejecutivos de modernización.
- XI. Datos abiertos. Los datos digitales de carácter público que son accesibles en línea, y pueden ser usados, reutilizados y redistribuidos, por cualquier persona interesada.
- XII. Dictamen de evaluación aprobatorio del Proyecto. Documento emitido por la DGIMRC, el cual contiene la validación técnica y administrativa respecto a la viabilidad, alcance, procedencia, contenido, calidad y completitud.
- XIII. Dictamen normativo. Documento emitido por la DGIMRC el cual contiene las circunstancias de modo, tiempo y lugar derivado de incumplimientos normativos por parte de la Institución beneficiaria, así como del mal uso, disposición o aplicación de los recursos federales distinta a la establecida en el convenio de coordinación.
- XIV. Economías. Los remanentes de recursos no devengados.
- XV. Enfoque interseccional. Categoría de análisis que permite identificar la confluencia de componentes que generan subordinación de diferentes tipos, como pueden ser el género, la orientación sexual, la etnia, la religión, el origen nacional, la condición de discapacidad, el nivel socioeconómico, entre otras; multiplicando las desventajas, incrementando la vulnerabilidad y colocando a las personas en una situación de discriminación múltiple. Este concepto se enfoca en el análisis de las identidades sociales traslapadas o intersectadas y sus respectivos sistemas de opresión, dominación o discriminación y así identificar las necesidades diferenciadas de las personas para generar soluciones que eliminen esos sistemas de opresión.
- XVI. E. Firma. Archivo digital de identificación personal para la realización de trámites en sustitución de la firma autógrafa, de uso exclusivo de personas físicas, expedido por el Servicio de Administración Tributaria (SAT).
- XVII. Expediente técnico. Conjunto de documentos y/o archivos que conforman la descripción de cada Proyecto autorizado y que resguarda lo correspondiente a la parte administrativa, técnica y de los entregables para su consulta y revisión.
- XVIII. Igualdad sustantiva. Acceso al mismo trato y oportunidades para el reconocimiento, goce o ejercicio de los derechos humanos y las libertades fundamentales. Para alcanzarla, es necesario que las leyes y políticas garanticen que las mujeres tengan las mismas oportunidades que los hombres en todas las esferas de la vida, lo que implica que el Estado tiene la obligación de garantizar las condiciones para ello y de remover todos los obstáculos para que la igualdad se alcance en los hechos.
- XIX. Instancia normativa. Instancia responsable de la coordinación, ejecución, asistencia técnica, supervisión y seguimiento del Programa.
- XX. Institución beneficiaria y/o instancia ejecutora. Instituciones registrales y/o catastrales que cuentan con acuerdo del Comité de Evaluación, reciben apoyo económico y tienen a su cargo la ejecución de los Proyectos.
- XXI. Institución catastral. Catastro estatal o municipal.
- XXII. Institución registral. Registros Públicos de la Propiedad de las entidades federativas.
- XXIII. Interoperabilidad. Habilidad de dos o más sistemas o componentes para intercambiar información y utilizar la información intercambiada. En materia de modernización registral y catastral, se busca obtener beneficios mutuos, en donde la interacción implica que las dependencias y entidades compartan infraestructura, datos e información en materia inmobiliaria para facilitar la toma de decisiones en la gestión y ordenamiento del territorio.
- XXIV. Lineamientos. Lineamientos del Programa de Modernización de los Registros Públicos de la Propiedad y Catastros.
- XXV. Matriz de Indicadores de Resultados. Herramienta de planeación estratégica que en forma resumida, sencilla y armónica establece con claridad los objetivos del Pp. y su alineación con aquellos de la planeación nacional y sectorial.

- XXVI. Modelo Integral de Registro Público de la Propiedad. Describe la función de la Institución registral, poniendo de manifiesto los avances de modernización que deben cumplir los sistemas registrales, para otorgar la certeza jurídica en el patrimonio inmobiliario, dando como resultado la eficiencia y eficacia en los procesos registrales.
- XXVII. Modelo Óptimo de Catastro. Describe la función de la Institución catastral, poniendo de manifiesto los avances de modernización que deben cumplir los sistemas catastrales para garantizar el derecho de posesión y delimitación de la propiedad, optimizando los procesos catastrales.
- XXVIII. Modelos. Modelo Integral de Registro Público de la Propiedad y Modelo Óptimo de Catastro.
- XXIX. Multifinilar. Se refiere a la capacidad de un catastro para ser utilizado para múltiples propósitos a través de ampliar las bases de datos alfanuméricos existentes agregando los datos sociales y ambientales a los datos físicos, económicos y jurídicos de los inmuebles que ya se encuentran registrados en la institución.
- XXX. Padrón de personas/Instituciones beneficiarias. Relación oficial de personas morales, públicas o privadas, que reciben subsidios o apoyos por haber cumplido con los criterios de elegibilidad y con los requisitos establecidos en las disposiciones normativas aplicables a los programas presupuestarios, y en general, quien recibe los subsidios o apoyo.
- XXXI. Plataforma Nacional de Información Registral y Catastral. Sistema informático que permite el intercambio y la integración de la información registral y catastral útil en los tres órdenes de gobierno.
- XXXII. Programa. Programa de Modernización de los Registros Públicos de la Propiedad y Catastros, que contribuye a la planeación territorial y certeza jurídica como articuladores del bienestar de las personas y el uso eficiente del suelo, a través de Instituciones registrales y/o catastrales con apego a los Modelos que se contemplan en estos Lineamientos.
- XXXIII. Proyecto. Proyecto de Modernización con la vertiente que corresponda: PEMC, PEMR o PEMI.
- XXXIV. Profesionalización de las personas servidoras públicas. Es la preparación antes y durante el desempeño de la persona servidora pública, para que cuente con las herramientas necesarias que le permitan actuar con el mayor nivel de eficiencia, eficacia y efectividad.
- XXXV. Sistema informático. Sistema que permite almacenar y procesar información mediante un conjunto de partes interrelacionadas: hardware, software y personal informático.
- XXXVI. Software libre. Aquel programa informático cuyo código fuente es abierto y por ende se encuentra disponible para ser ejecutado, estudiado, modificado o distribuido libremente, sin ningún tipo de licenciamiento.
- XXXVII. Ventanilla única. Medio físico y electrónico para la recepción, notificación y comunicación oficial, entre la DGIMRC y las entidades federativas y municipios que participan en el Programa, así como entre las personas integrantes del Comité de Evaluación.

2. OBJETIVOS DEL PROGRAMA

2.1. Objetivo general

Contribuir a que las Instituciones registrales y/o catastrales de las entidades federativas y municipios estén modernizadas y brinden certeza jurídica a partir de la conservación, integración, actualización, vinculación y homologación de la información registral y catastral, así como la incorporación de nuevas tecnologías y la alineación de la normatividad registral y catastral que mejoren sus procesos y fortalezcan su eficiencia, eficacia y transparencia.

2.2. Objetivos específicos

- I. Apoyar los Proyectos ejecutivos de modernización registral de las entidades federativas y municipios elaborados con base en el Modelo Integral de Registro Público de la Propiedad para lograr su eficiencia y garantizar mejores resultados, a través de la armonización y homologación de sus procesos, la estandarización y vinculación de los datos y el intercambio oportuno y transparente de la información registral, entre los tres órdenes de gobierno.
- II. Apoyar los Proyectos ejecutivos de modernización catastral de las entidades federativas y municipios elaborados con base en el Modelo Óptimo de Catastro para lograr su eficiencia y eficacia y garantizar mejores resultados, a través de la armonización y homologación de sus procesos, la estandarización y vinculación de los datos y el intercambio oportuno y transparente de la información catastral, entre los tres órdenes de gobierno.

- III. Apoyar los Proyectos ejecutivos de modernización integral de las entidades federativas elaborados con base en el Modelo Integral de Registro Público de la Propiedad y el Modelo Óptimo de Catastro para garantizar mejores resultados, a través de la armonización y homologación de sus procesos, la estandarización y vinculación de los datos y el intercambio oportuno y transparente de la información registral y catastral, entre los tres órdenes de gobierno.
- IV. Brindar asesoría técnica a las Instituciones registrales y/o catastrales de las entidades federativas y municipios para la integración y ejecución de Proyectos de modernización.

3. COBERTURA

Retomando la "Estrategia general para orientar las acciones de planeación de la SEDATU, su órgano desconcentrado y entidades sectorizadas", las intervenciones de los programas presupuestarios del Ramo 15 tienen como marco de referencia de planeación, los principios y objetivos prioritarios, mismos que suman a la estrategia presidencial para el periodo 2024-2030, por lo que el programa presupuestario es de cobertura nacional, atendiendo Instituciones registrales y/o catastrales de las entidades federativas y municipios.

3.1. Población potencial

Instituciones registrales y catastrales de las entidades federativas y municipios.

3.2. Población objetivo

Instituciones registrales y catastrales de las entidades federativas y municipios que cumplan con los requisitos establecidos en los presentes Lineamientos y se apeguen en su mayoría a los criterios de selección.

4. CARACTERÍSTICAS DE LOS APOYOS FINANCIEROS

De conformidad con lo dispuesto en el artículo 83 de la LFPRH, las asignaciones a que se refieren los presentes Lineamientos, son recursos federales que se otorgan a las entidades federativas con el carácter de subsidios, sin que por tal motivo pierdan su carácter federal para efectos de fiscalización y transparencia, y se entienden como devengados desde el momento en que son entregados a las Instituciones beneficiarias, en términos de lo dispuesto por el artículo 175 del Reglamento de la LFPRH.

La aportación que realicen a su Proyecto las entidades federativas o municipios, provendrán de los recursos propios de su presupuesto de egresos y, en su caso, del Fondo de Aportaciones para el Fortalecimiento de las Entidades Federativas, conforme a lo dispuesto por el artículo 47 fracción IV de la Ley de Coordinación Fiscal, debiendo aportar los porcentajes de participación establecidos en el numeral 4.2 de estos Lineamientos y señalarlo así en el convenio de coordinación que para tal efecto se formalice.

4.1. Tipos de Proyectos

Las Instituciones registrales y/o catastrales podrán presentar ante la DGIMRC tres tipos de Proyecto:

- I. PEMR, elaborado con base en el Modelo Integral de Registro Público de la Propiedad;
- II. PEMC, elaborado con base en el Modelo Óptimo de Catastro, y
- III. PEMI, elaborado de forma integral con base en ambos Modelos.

4.2. Porcentaje de aportación a los Proyectos

La SEDATU aportará a la Institución beneficiaria un subsidio no mayor al 60% del total de recurso del Proyecto aprobado, incluyendo la cantidad que corresponda al pago del uno al millar, para dar cumplimiento a lo establecido en el artículo 82, fracciones XI y XII de la LFPRH y al Manual de Programación y Presupuesto para el Ejercicio Fiscal 2026.

Por su parte, la Institución beneficiaria participante aportará el 40% restante, o más, si lo estima conveniente.

4.3 Meta de aportación federal

La meta está sujeta al total de subsidios de los proyectos de las Instituciones registrales o catastrales, aprobados por el Comité de Evaluación, conforme al presupuesto del Programa, en el ejercicio fiscal 2026.

5. INSTANCIAS PARTICIPANTES

5.1. Instancia normativa

La DGIMRC, como instancia normativa es la responsable de la coordinación, ejecución, asistencia técnica, supervisión y seguimiento del Programa.

5.2. Ventanilla única

La Ventanilla única es el medio de recepción, notificación y comunicación oficial entre la DGIMRC y las entidades federativas y municipios que participan en el Programa, así como entre las instituciones que conforman el Comité de Evaluación.

La recepción vía electrónica de documentos a través de la Ventanilla única será mediante la dirección de correo electrónico: registrocatastro_ventanillaunica@sedatu.gob.mx, y dentro del SIGIRC, a través del submódulo Ventanilla única.

La recepción física de documentos a través de la Ventanilla única será en el domicilio que la DGIMRC señale para tal efecto.

Bajo este orden de ideas, cualquier comunicado o documentación referente al Programa, emitido por las entidades federativas dentro del marco de los presentes Lineamientos y que sea remitido a la SEDATU por algún medio distinto a los enunciados en este apartado, se tendrá por no presentado.

5.3. Institución beneficiaria y/o Instancia ejecutora

Las Instituciones registrales y/o catastrales de las entidades federativas y de los municipios que tienen a su cargo la ejecución de los recursos proporcionados por la SEDATU a través de los Proyectos.

6. COORDINACIÓN INSTITUCIONAL

El Comité de Evaluación, como órgano colegiado para conocer, opinar, analizar, evaluar, aprobar y resolver los Proyectos, promueve la transparencia en la distribución y aplicación de recursos públicos otorgados a las Instituciones beneficiarias.

6.1. Integración del Comité de Evaluación

El Comité de Evaluación se integrará de la siguiente manera:

- I. En calidad de Presidencia con derecho a voz y voto, la persona titular de la SEDATU;
- II. En calidad de Vicepresidencia, con derecho a voz y voto, la persona titular de la SOAIP;
- III. En calidad de Coordinación Ejecutiva, con derecho a voz y voto, la persona titular de la DGIMRC;
- IV. En calidad de Vocafías con derecho a voz y voto:
 - a. La persona titular de la DGPDI de la SEDATU;
 - b. La persona titular de la DGRPE de la SEDATU;
 - c. La persona titular de la DGTN de la SEDATU;
 - d. La persona titular de la ATDT;
 - e. La persona titular del RAN;
 - f. La persona titular del INEGI;
 - g. La persona titular de la CONAVI;
 - h. La persona titular del INDAABIN, y
 - i. La persona titular del INDETEC.
- V. En calidad de Secretaría Técnica, con derecho a voz y sin derecho a voto, la persona servidora pública designada por la Presidencia y Vicepresidencia, y
- VI. En calidad de Asesoras/es, con derecho a voz y sin derecho a voto:
 - a. La persona titular de la Unidad de Asuntos Jurídicos de la SEDATU;
 - b. La persona titular de la Unidad de Administración y Finanzas de la SEDATU, y
 - c. La persona titular del Órgano Interno de Control en la SEDATU.
- VII. El Comité de Evaluación, de considerarlo necesario, podrá invitar a las dependencias, instituciones públicas y privadas, organismos u otras instancias que crea conveniente para el mejor desarrollo de sus funciones, quienes tendrán derecho de voz, pero no de voto.

6.2. De la suplencia de las personas integrantes del Comité de Evaluación

La Vicepresidencia suplirá en sus funciones a la Presidencia en su ausencia; la Coordinación Ejecutiva a su vez podrá suplir las ausencias de ambas.

La persona propietaria designará mediante oficio dirigido a la Secretaría Técnica del Comité, a una persona suplente quien deberá tener el nivel al menos de director de área.

6.3. De las funciones del Comité de Evaluación

- I. Analizar los Proyectos sometidos a su consideración por parte de las Instituciones registrales y/o catastrales a través de la DGIMRC, a fin de verificar que estén alineados a los Modelos;
- II. Resolver sobre los Proyectos que podrían ser apoyados por el Programa, procediendo a autorizarlos, rechazarlos o emitir las recomendaciones u observaciones correspondientes, a efecto de que sean subsanadas en los plazos y bajo las condiciones establecidas en el numeral 8.1 de los presentes Lineamientos;
- III. Conocer sobre solicitudes o peticiones de la DGIMRC, así como las presentadas por las Instituciones registrales y/o catastrales a ésta y que estén relacionadas con sus Proyectos;
- IV. Solicitar a la DGIMRC información sobre la aplicación de los recursos públicos federales asignados a las entidades federativas incorporadas al Programa, y
- V. Las demás que permitan dar cumplimiento a los objetivos del Programa.

6.4. De las funciones de las personas integrantes del Comité de Evaluación

- I. Proponer a la Secretaría Técnica los asuntos que deban incluirse dentro del orden del día de las sesiones;
- II. Analizar los Proyectos sometidos a su consideración por parte de las Instituciones registrales y/o catastrales a través de la DGIMRC, a fin de verificar que estén alineados a los Modelos;
- III. Asistir a las sesiones del Comité de Evaluación y emitir sus observaciones conforme a la calidad de integrante que corresponda;
- IV. Tratándose de sesiones ordinarias, cada persona integrante y personas invitadas del Comité de Evaluación tendrán un plazo de cuatro días hábiles contados a partir del día hábil siguiente al de la remisión de los Proyectos para enviar sus observaciones a la Secretaría Técnica, o en su caso informar que no existen observaciones;
- V. Cada persona integrante y personas invitadas del Comité de Evaluación tendrán acceso al SIGIRC, como herramienta de consulta para la revisión de los Proyectos;
- VI. Aprobar y firmar las actas de las sesiones, y
- VII. Las personas asesoras e invitadas podrán proporcionar orientación y asesoría en aspectos técnicos, jurídicos o administrativos, en el ámbito de sus atribuciones, que permitan mejorar el análisis y resoluciones del Comité de Evaluación.

6.5. De las funciones de la Presidencia del Comité de Evaluación

- I. Presidir las sesiones del Comité de Evaluación;
- II. Emitir su voto. En caso de empate, contará con voto de calidad para desempatar las votaciones del Comité de Evaluación;
- III. Firmar las actas de las sesiones del Comité de Evaluación como constancia de su participación y realización de la sesión;
- IV. Invitar, cuando así se requiera, a dependencias, instituciones, organismos u otras personas servidoras públicas y expertas en la materia que aporten información o puntos de vista que coadyuven a hacer más eficiente y transparente la toma de decisiones del Comité de Evaluación;
- V. Cumplir y hacer cumplir las disposiciones de los presentes Lineamientos, y
- VI. Las demás que le confiera el Comité de Evaluación.

6.6. De las funciones de la Vicepresidencia

A la Vicepresidencia se le confieren las mismas funciones de la presidencia, en caso de suplirla por ausencia en el Comité de Evaluación:

- I. Presidir las sesiones del Comité de Evaluación;
- II. Emitir su voto, y en caso de empate contará con voto de calidad para desempatar las votaciones del Comité de Evaluación;
- III. Firmar las actas de las sesiones del Comité de Evaluación, como constancia de su participación y realización de la sesión;
- IV. Invitar, cuando así se requiera, a dependencias, instituciones, organismos u otras personas servidoras públicas y expertas en la materia que aporten información o puntos de vista que coadyuven a hacer más eficiente y transparente la toma de decisiones del Comité de Evaluación;
- V. Cumplir y hacer cumplir las disposiciones de los presentes Lineamientos, y
- VI. Las demás que le confiera el Comité de Evaluación.

6.7. De las funciones de la Coordinación Ejecutiva

- I. Desempeñar, en caso de ausencia de la Presidencia y/o Vicepresidencia, las funciones de estas;
- II. Solicitar en caso necesario, la asistencia de un representante de la Institución registral y/o catastral a la sesión, y
- III. Notificar a la Institución registral y/o catastral el Acuerdo de procedencia o improcedencia del Proyecto que resulte, en un plazo máximo de diez días hábiles contados a partir del día hábil siguiente a la fecha en que se realice la sesión del Comité de Evaluación.

6.8. De las funciones de la Secretaría Técnica del Comité de Evaluación

- I. Elaborar el orden del día y convocar a las personas integrantes del Comité de Evaluación a sus sesiones. La notificación podrá ser por vía escrita o electrónica, debiendo adjuntar la carpeta de trabajo integrada por los Proyectos para sus observaciones, con al menos cinco días naturales de anticipación a la celebración de la sesión ordinaria. Tratándose de sesiones extraordinarias, deberá convocar a los integrantes del Comité de Evaluación con al menos un día hábil de anticipación a la celebración de la sesión;
- II. Dar a conocer las observaciones a las Instituciones registrales y/o catastrales emitidas por los integrantes del Comité de Evaluación, para su debida atención;
- III. Verificar que exista el quórum requerido para la celebración de las sesiones;
- IV. Realizar el escrutinio de los votos;
- V. Levantar las actas de cada una de las sesiones del Comité de Evaluación;
- VI. Llevar el control y resguardo de las actas y acuerdos del Comité de Evaluación, así como expedir las copias simples o en su caso tramitar la certificación que le soliciten;
- VII. Informar al Comité de Evaluación, respecto del cumplimiento de los acuerdos tomados;
- VIII. Remitir a la DGIMRC, los acuerdos adoptados por el Comité de Evaluación;
- IX. Supervisar la atención y cumplimiento a las observaciones emitidas por los integrantes del Comité de Evaluación;
- X. Remitir a las personas integrantes del Comité de Evaluación la versión final del Proyecto, y
- XI. Las demás que le encomiende la Presidencia del Comité de Evaluación o las demás personas integrantes de este.

6.9. De las sesiones del Comité de Evaluación

Las sesiones del Comité de Evaluación deberán sujetarse a las siguientes reglas:

- I. El Comité de Evaluación se reunirá por lo menos una vez en el año en sesión ordinaria para la presentación y evaluación de los Proyectos; y en forma extraordinaria cuando la importancia del asunto así lo requiera, a juicio de la Presidencia o Vicepresidencia, que determinarán la convocatoria correspondiente;

- II. Las sesiones del Comité de Evaluación se deberán celebrar conforme al orden del día;
- III. Se considerará que existe quórum para la celebración de las sesiones, con asistencia de al menos cinco de las personas integrantes con derecho a voto; cuando no se reúna el quórum, se convocará a una segunda sesión que deberá celebrarse dentro de las 48 horas siguientes, con las personas integrantes presentes con derecho a voto, contando invariablemente con la asistencia de la Presidencia o suplencia;
- IV. Una vez verificado el quórum, la Secretaría Técnica procederá a dar cuenta del orden del día a las personas asistentes, para su aprobación, y tomará la palabra la Coordinación Ejecutiva para presentar y someter los asuntos y determinar, su autorización o rechazo;
- V. La persona representante de la Institución registral y/o catastral, de ser necesario, y a solicitud de la Coordinación Ejecutiva, podrá acudir y exponer su Proyecto;
- VI. La Coordinación Ejecutiva, al término del planteamiento de cada uno de los asuntos, dará lectura a las propuestas de acuerdo formuladas, para su resolución definitiva por las personas integrantes del Comité de Evaluación;
- VII. Las personas integrantes del Comité de Evaluación expresarán su voto aprobatorio o denegatorio;
- VIII. Las decisiones se tomarán por mayoría de votos (cincuenta por ciento más uno) de las personas integrantes que asistan, en caso de empate, la Presidencia tendrá voto de calidad;
- IX. De cada sesión deberá emitirse un acta que deberá contener, al menos, lo siguiente: fecha, número, tipo de sesión, hora de inicio y de conclusión, quórum, descripción de cada uno de los asuntos e intervenciones de las personas integrantes, los acuerdos tomados, así como las firmas de las personas integrantes, y
- X. Los acuerdos de procedencia o improcedencia tomados en las sesiones del Comité de Evaluación deberán ser notificados a las Instituciones registrales y/o catastrales por medio de la DGIMRC a través de la Ventanilla única, en un plazo máximo de diez días hábiles contados a partir del día hábil siguiente a la fecha en que se realice la sesión del Comité de Evaluación.

7. PROCEDIMIENTO DE SELECCIÓN DE PROYECTOS

7.1. Requisitos de participación

Para efectos de ser considerados como posibles candidatos a la obtención de recursos federales y beneficios del Programa, deberán cumplir con los siguientes requisitos:

- I. Carta de manifestación para la adhesión al Programa y la adopción de los Modelos, suscrita por la persona titular del poder ejecutivo estatal o municipal, según sea el caso. (Para mayor referencia ver ANEXO 2);
- II. Proyecto preliminar elaborado en la aplicación web denominada "Guía para la integración de Proyectos Registrales, Catastrales e Integrales", mismo que deberá estar apegado a los Modelos;
- III. El Certificado de información actualizada, que se genera a través del SIGIRC y, que se obtendrá una vez que las Instituciones registrales y/o catastrales hayan actualizado su diagnóstico del año en curso;
- IV. Carta de Suficiencia Presupuestal dirigida a la persona titular de la DGIMRC en la que acredite la existencia del recurso por la aportación que corresponda, expedida por parte de quien legalmente tenga facultades para hacerlo;
- V. Oficio en el que la Institución beneficiaria se comprometa a no retirar los recursos a los que se refiere el inciso anterior, y a que éstos se destinen exclusivamente a la ejecución del Proyecto;
- VI. Cédula del Registro Federal de Contribuyentes de la entidad federativa, municipio; o, en su caso, del organismo público descentralizado o desconcentrado;
- VII. Convenio de Coordinación vigente con la SEDATU, respecto de la interoperabilidad e interconexión para compartir de manera permanente su información registral y catastral con la PNIRC;
- VIII. Comprobante de domicilio fiscal, con una antigüedad no mayor a tres meses de la entidad federativa, municipio o en su caso, del organismo público descentralizado o desconcentrado;

- IX. Acreditar el cierre formal de Proyectos aprobados en los últimos seis ejercicios fiscales, y en caso de no haber participado se deberá informar a través de oficio dirigido a la persona titular de la DGIMRC, que en virtud de no haber participado con antelación, no se cuenta con cierres formales de proyectos, debiendo ser firmado por el titular de la Institución registral y/o catastral;
- X. Nombramiento, identificación oficial vigente, datos de teléfono y correo electrónico institucional de las personas funcionarias que intervienen en la suscripción de los requisitos de participación señalados por los presentes Lineamientos;
- XI. Carta de manifestación bajo protesta de decir verdad expedida por la persona titular del área financiera que corresponda, donde se establezca que la entidad federativa o municipio no realizará aplicación de recursos para los mismos fines con financiamiento de alguna otra instancia federal;
- XII. Para el caso de proyectos municipales de instituciones catastrales, deberán participar en coordinación con la entidad federativa a efecto de que los programas de modernización se realicen de manera unificada en todos los municipios, adjuntando los respectivos convenios vigentes debidamente firmados, a efecto de evitar la duplicidad de acciones a desarrollar en proyectos estatales;
- XIII. Oficio por el cual se remite en copia simple el convenio para la transferencia del recurso por concepto del uno al millar, previsto en el numeral 11 de los presentes Lineamientos, al Órgano Técnico de Fiscalización de su legislatura local; o en su defecto, oficio suscrito por la persona servidora pública facultada, por virtud del cual se asuma el compromiso de realizar la transferencia a favor de la Auditoría Superior de la Federación, y
- XIV. Oficio dirigido a la persona titular de la DGIMRC, mediante el cual la persona titular de la Institución registral y/o catastral informa haber realizado la ejecución total de las acciones autorizadas en el ejercicio fiscal inmediato anterior por el Comité de Evaluación, para el Programa.

7.2. Tipo y montos de subsidios máximos a ejercer por característica de proyecto.

Los montos máximos de las aportaciones federales se sujetarán a las siguientes directrices:

- I. Para las entidades federativas y/o municipios, que contemplen procesos de modernización concernientes la adquisición de infraestructura tecnológica, la aportación federal podrá ser de hasta \$3'000,000.00 (Tres millones de pesos 00/100 M.N.), y
- II. Para las entidades federativas y municipios que presenten Proyecto de modernización en sus procesos registrales y/o catastrales en apego al Modelo Integral del Registro Público de la Propiedad y al Modelo Óptimo de Catastro, la aportación federal podrá ser de hasta \$6'000,000.00 (Seis millones de pesos 00/100 M.N.).

7.3. Criterios de Selección

Se atenderán solo los Proyectos de las Instituciones registrales y/o catastrales, que cumplan con todos los requisitos de participación, en concordancia con los siguientes criterios:

- I. Se encuentren orientados al PND 2025-2030;
- II. Tengan vigente el convenio de coordinación con la SEDATU para establecer los mecanismos de colaboración y se pueda hacer uso y aprovechamiento de la información registral y catastral de las instituciones en los repositorios que disponga la SEDATU;
- III. Describan el beneficio que se obtendrá en la recaudación, derivado de la implementación de las actividades del Proyecto;
- IV. Hagan uso o implementen plataformas estatales de gestión registral y/o catastral con el uso de tecnología de software libre y código abierto, permitiendo la armonización y homologación de los procesos, la estandarización de los datos y el intercambio e interoperabilidad oportuna y transparente de la información, entre los tres órdenes de gobierno o mejoren las funcionalidades de las ya existentes;
- V. El Proyecto describa el número de municipios o localidades urbanas que pretendan beneficiarse con el mismo;
- VI. Tengan suscritos convenios de colaboración en materia catastral con los municipios de su estado;

- VII. Contemplan mejores prácticas en materia de modernización y atiendan la armonización y la homologación registral y catastral;
- VIII. Acrediten continuidad en las acciones y aplicación de los Proyectos realizados en ejercicios fiscales anteriores, y
- IX. Hayan ejecutado recursos propios para modernización en los ejercicios fiscales anteriores.

8. MECÁNICA OPERATIVA

8.1. Ejecución del Programa

La operación del Programa se regirá por la LFPRH, su reglamento, la Ley General de Contabilidad Gubernamental, lo establecido en los presentes Lineamientos y por los Convenios de Coordinación, en los instrumentos jurídicos que se suscriban entre la SEDATU y las entidades federativas, apoyados con recursos públicos federales del Programa, por conducto de la DGIMRC, así como por las normas jurídicas aplicables, conforme a lo siguiente:

- I. La DGIMRC hará del conocimiento de las entidades federativas y municipios, la fecha, hora de apertura y cierre de la Ventanilla única, a través de los medios electrónicos de que disponga y/o en la página electrónica <https://sistemas.sedatu.gob.mx/rppc/dgimrc/>. La hora que se señale, será de conformidad con el huso horario de la Ciudad de México;
- II. La DGIMRC podrá abrir la Ventanilla única por uno o más períodos en el ejercicio fiscal, de conformidad con la disponibilidad de recursos presupuestales;
- III. Las Instituciones registrales y/o catastrales podrán solicitar a la DGIMRC que se brinde asesoría para la elaboración de los Proyectos;
- IV. La Institución registral y/o catastral interesada en obtener el apoyo que otorga el Programa, presentará a la DGIMRC, a través de la Ventanilla única, la documentación señalada en el numeral 7.1. Durante el período que se encuentre cerrada la Ventanilla única, no se recibirán Proyectos;
- V. La DGIMRC evaluará los Proyectos en apego a los Modelos. Se entenderá que un Proyecto se encuentra evaluado una vez que haya sido validado su contenido, calidad, viabilidad y completitud, emitiendo el Dictamen de evaluación aprobatorio del Proyecto correspondiente;
- VI. Se celebrará la sesión del Comité de Evaluación en la que la DGIMRC presentará los Proyectos, para su consideración y, en su caso, aprobación de estos; debiendo notificar el Acuerdo de procedencia o improcedencia a la Institución registral y/o catastral, en un plazo máximo de diez días hábiles contados a partir del día hábil siguiente a la fecha en que se realice la sesión del Comité de Evaluación;
- VII. En caso de que el Proyecto presentado sea rechazado, la Institución registral y/o catastral correspondiente podrá presentar un nuevo Proyecto, reiniciando el procedimiento establecido, en el período en el que la Ventanilla única se encuentre abierta para la recepción de Proyectos, debiendo tomar en cuenta las recomendaciones y observaciones que, en su caso, el Comité de Evaluación hubiere externado al respecto;
- VIII. Aprobado un Proyecto, la Institución beneficiaria tendrá siete días hábiles, contados a partir del día hábil siguiente de la notificación del Acuerdo correspondiente, para enviar a la DGIMRC, a través de la Ventanilla única, la siguiente documentación:
 - a) Oficio dirigido a la DGIMRC indicando el número de la cuenta bancaria productiva específica en donde se depositará el recurso federal;
 - b) Copia de los documentos que acrediten la apertura y activación de la cuenta emitida por la institución financiera, en la que conste y sea legible la CLABE INTERBANCARIA;
 - c) Recibo provisional por el monto total de los recursos federales autorizados;
 - d) Comprobante de la aportación estatal u oficio señalando el estatus de este y oficio comprometiéndose a no retirar por ningún motivo los recursos, suscrito por la Secretaría de Finanzas, o cargo homólogo, o la persona titular de la Institución beneficiaria;

- e) Nombramientos de las personas funcionarias facultadas para intervenir en la suscripción del convenio de coordinación que corresponda, así como copia de sus identificaciones oficiales vigentes, datos de teléfono y correo electrónico institucional, y
 - f) Para el caso de proyectos municipales, se deberá anexar oficio con el visto bueno o validación de la cuenta productiva específica, emitido por su Secretaría de Finanzas o su homólogo.
- IX. Se procederá a suscribir el convenio de coordinación que corresponda, dentro de los diez días hábiles contados a partir del día hábil siguiente de la notificación del Acuerdo; el Convenio podrá ser signado por parte del Gobierno Federal, por la persona Titular de la SEDATU y/o la persona Titular de la SOAIP, la persona Titular de la DGIMRC, y por la entidad federativa a través de la persona Gobernadora y/o la persona Titular de la dependencia a la cual esté adscrita la Institución registral y/o catastral, sea del sector central u organismo público descentralizado o desconcentrado. Para el caso de proyectos municipales, por la persona titular facultada.
- Todos los Convenios de Coordinación deberán ser firmados por la persona servidora pública titular de la Secretaría de Finanzas o su homólogo, así como por el titular de la Institución beneficiaria.
- Concluido el término señalado, y en el caso de que la Institución beneficiaria no presente la documentación requerida y/o el convenio de coordinación debidamente suscrito, el Acuerdo quedará sin efectos y la DGIMRC lo notificará a la Institución beneficiaria en un plazo no mayor de tres días hábiles contados a partir del siguiente día hábil al que concluya el mencionado término;
- X. La DGIMRC gestionará la transferencia de los recursos federales ante la instancia correspondiente, para que se efectúe el depósito en la cuenta productiva específica que para el caso se haya designado por la secretaria de hacienda estatal u homólogo, en cumplimiento a lo señalado en el artículo 69 de la Ley General de Contabilidad Gubernamental y al Acuerdo emitido por el Comité de Evaluación, una vez que se haya comprobado el cumplimiento de los requisitos enunciados en las fracciones VII y VIII de este numeral;
- XI. La Institución beneficiaria enviará a la DGIMRC el recibo fiscal correspondiente, en un plazo no mayor a diez días hábiles a partir del día que se efectúe el depósito en la cuenta productiva específica;
- XII. En caso de considerarse necesario y con la justificación correspondiente, las Instituciones beneficiarias podrán solicitar en un plazo no mayor a diez días hábiles contados a partir del siguiente día hábil al que se efectúe el depósito en la cuenta productiva específica, y por escrito a la DGIMRC, cambios a sus Proyectos aprobados, los cuales no podrán exceder el 10% del monto total del Proyecto autorizado y las acciones deberán estar acordes con los componentes de éste;
- XIII. De ser autorizados los cambios, las Instituciones beneficiarias deberán actualizar el Proyecto en la "Guía para la Integración de Proyectos Registrales y Catastrales", utilizando la e.firma y remitiéndolo a la DGIMRC, a través de la Ventanilla única;
- XIV. La DGIMRC llevará a cabo una reunión con las Instituciones beneficiarias para formalizar el inicio de actividades, en la cual se emitirán recomendaciones técnicas, jurídicas y administrativas para el desarrollo del Proyecto, debiendo suscribirse una minuta de trabajo;
- XV. La ejecución de las acciones a que se refieren estos Lineamientos, que sean financiadas con recursos federales, estarán a cargo de las Instituciones beneficiarias y será responsabilidad exclusiva de éstas, la contratación de los trabajos específicos aprobados dentro del Proyecto, obligándose a cumplir con lo establecido en el artículo 26 de la Ley de Adquisiciones, Arrendamientos y Servicios del Sector Público, debiendo conservar los expedientes de las empresas ganadoras de los procesos de contratación, para efecto de entregarlas a la DGIMRC en el momento que le sean requeridos;
- XVI. Las Instituciones beneficiarias realizarán las contrataciones correspondientes, por lo que hace al monto total del Proyecto, dentro de los noventa días naturales posteriores a la transferencia de los recursos federales. En las contrataciones correspondientes, las Instituciones beneficiarias deberán comprometerse a realizar cada uno de los pagos, en términos de los porcentajes de aportación federal y estatal establecidos en el Proyecto para el pago de facturas;

- XVII. En caso de que la ministración de los recursos fuera posterior al 01 de octubre del 2026, la Institución beneficiaria deberá efectuar las contrataciones respectivas a más tardar el 31 de diciembre de 2026;
- XVIII. Los recursos públicos federales transferidos por la SEDATU a las Instituciones beneficiarias, en el marco del Programa, que por cualquier motivo no hayan sido comprometidos al 31 de diciembre del 2026, así como los rendimientos financieros, deberán ser reintegrados a la TESOFE, dentro de los quince días naturales siguientes al cierre del ejercicio fiscal correspondiente;
- XIX. Las Instituciones beneficiarias documentarán e informarán trimestralmente a la DGIMRC, los avances tecnológicos, físicos y financieros que se vayan generando en el desarrollo del Proyecto a través del SIGIRC, debiendo remitir a la DGIMRC los documentos comprobatorios del ejercicio del gasto para su seguimiento y supervisión;
- XX. Las Instituciones beneficiarias enviarán a la DGIMRC, dentro de los primeros diez días naturales de cada mes, el estado de cuenta bancario de la cuenta productiva específica, en donde se depositen los recursos federales;
- XXI. La DGIMRC dará seguimiento a la implementación del Proyecto, a través de reuniones virtuales y/o visitas, informando mediante oficio las fechas programadas a las Instituciones beneficiarias, quienes darán acceso a sus instalaciones y sistemas informáticos, al personal designado por la DGIMRC para constatar el avance físico y técnico de las actividades programadas en su Proyecto, mediante evidencia fotográfica o de video, resguardándola bajo su más estricta responsabilidad conforme a la Ley General de Transparencia y Acceso a la Información Pública y a la Ley General de Protección de Datos Personales en Posesión de Sujetos Obligados;
- XXII. Las Instituciones beneficiarias deberán obtener el Certificado de Conclusión de Proyecto a través del SIGIRC, de manera previa a la solicitud que realicen a la DGIMRC para el cierre administrativo del Proyecto, y
- XXIII. La DGIMRC determinará el cierre técnico-administrativo del Proyecto, una vez que las Instituciones beneficiarias hayan acreditado documentalmente a la DGIMRC la ejecución total del Proyecto y la integración del Expediente técnico.

9. DERECHOS Y OBLIGACIONES

9.1. De la Dirección General de Inventarios y Modernización Registral y Catastral

- I. Administrar la Ventanilla única establecida en el apartado 5.2;
- II. Recibir los Proyectos, así como la documentación establecida en los presentes Lineamientos, por parte de las Instituciones registrales y/o catastrales, a través de la Ventanilla única;
- III. Evaluar los Proyectos en apego a los Modelos y emitir el Dictamen de evaluación aprobatorio del Proyecto;
- IV. Brindar Asesoría técnica a las Instituciones registrales y/o catastrales con el objeto de aclarar dudas y ampliar la información sobre el Programa; así como en la elaboración de sus Proyectos, mediante acciones de mejora que se consideren convenientes para el cumplimiento del objetivo del Programa en alineación a los componentes de los Modelos;
- V. Someter ante el Comité de Evaluación para su Acuerdo respectivo, los Proyectos evaluados como viables, así como informar sobre aquellos que no lo fueron;
- VI. Verificar que las Instituciones beneficiarias aporten los recursos estatales a su Proyecto, en la proporción y términos aprobados por el Comité de Evaluación;
- VII. Solicitar la publicación del convenio de coordinación o modificaciones al mismo, en el DOF;
- VIII. Evaluar y, en su caso, autorizar las solicitudes que presenten las Instituciones beneficiarias dentro del plazo que no exceda sesenta días naturales posteriores a la transferencia del recurso federal, para la utilización de economías generadas en sus contrataciones debidamente formalizadas;
- IX. Autorizar, en caso de ser necesario y con la justificación correspondiente, modificaciones a los Proyectos aprobados;
- X. Dar seguimiento a la documentación e información sobre los resultados del manejo, la administración y la aplicación de los recursos públicos federales asignados a las entidades federativas y municipios incorporados al Programa, los cuales deberán apegarse a la normatividad presupuestal federal vigente;

- XI. Solicitar a las Instituciones beneficiarias, cualquier documentación relacionada con sus Proyectos que se requiera para dar debido cumplimiento a sus funciones;
- XII. Llevar a cabo acciones de control, seguimiento y supervisión de los Proyectos de las Instituciones beneficiarias, para verificar el avance de estos;
- XIII. Recomendar medidas preventivas y correctivas relacionadas con la ejecución de los Proyectos;
- XIV. Mantener en todo momento actualizada la información del SIGIRC, en el Módulo de Control y Seguimiento, así como verificar la carga de la información realizada por las Instituciones beneficiarias;
- XV. Recibir la información registral y catastral generada o resultante de la ejecución de los Proyectos;
- XVI. Integrar el padrón de beneficiarios, en los términos que establece la normatividad federal aplicable;
- XVII. Incorporar en el SIGIRC la información que permita dar cuenta de los avances de modernización de las instituciones en donde se implementan Proyectos;
- XVIII. Resolver sobre la interpretación de los presentes Lineamientos y los casos no previstos, y
- XIX. Las demás funciones que el RISEDATU establezca, así como aquellas que los Lineamientos o la normatividad aplicable le otorguen o vinculen a sus atribuciones.

9.2. De las Instituciones beneficiarias

- I. Mantener en todo momento actualizada la información del SIGIRC, para determinar el grado de modernización de la Institución registral y/o catastral, que permitan aportar datos estratégicos que generen indicadores de interés nacional, respecto a la eficacia de los procesos registrales y catastrales;
- II. Solicitar asesoría técnica a la DGIMRC, para la elaboración, seguimiento y ejecución de su Proyecto;
- III. Recibir por parte de la DGIMRC, información sobre el estado que guardan las gestiones que hubieran realizado ante la misma;
- IV. En caso de ser aprobado su Proyecto, recibir los recursos federales conforme a las disposiciones de los presentes Lineamientos y de la demás normatividad aplicable;
- V. Atender, en un plazo no mayor de tres días hábiles contados a partir del día siguiente a la notificación correspondiente, las observaciones emitidas por parte de los integrantes del Comité de Evaluación, para lo cual deberán ingresar a la "Guía para la Integración de Proyectos Registrales y Catastrales" para generar la versión final del Proyecto, haciendo uso de la e.firma, al concluir deberán notificarlo a la DGIMRC;
- VI. Enviar a la DGIMRC el recibo fiscal oficial del total de los recursos federales recibidos, en la cuenta productiva específica señalada;
- VII. Comprometer el monto total del Proyecto, dentro de los noventa días naturales posteriores a la transferencia de la aportación federal. Si la ministración fuera posterior al primero de octubre del ejercicio fiscal 2026, se deberán comprometer los recursos federales y estatales del Proyecto a más tardar el 31 de diciembre del ejercicio fiscal 2026;
- VIII. Solicitar por escrito a la DGIMRC, una vez que se encuentren formalizados los contratos, la autorización para la aplicación de cualquier economía en los recursos que se pretendan utilizar en el desarrollo del Proyecto aprobado en un plazo no mayor a sesenta días naturales posteriores a la transferencia del recurso federal, debiendo observar en todo momento lo dispuesto por el último párrafo del artículo 54 de la LFPRH;
- IX. A partir de la entrega del subsidio, deberá documentar e informar trimestralmente a la DGIMRC, los avances técnicos, físicos y financieros que se deriven de la ejecución del Proyecto, detallando los productos o servicios que se generen, realizando la carga de la documentación comprobatoria en el SIGIRC;
- X. Entregar a la DGIMRC la información y los datos que con motivo del desarrollo e implementación de su Proyecto se generen, cuando así se requiera, en los formatos que defina la DGIMRC;

- XI. Entregar a la DGIMRC la información que acredite el avance real del Proyecto, de conformidad con las contrataciones realizadas en el Módulo de Entregables del SIGIRC, así como permitir la total verificación de los trabajos realizados;
- XII. Brindar acceso al personal de la DGIMRC, a sus instalaciones, sistemas informáticos y revisión de procesos registrales y/o catastrales, con el fin de verificar la realización de las actividades comprometidas en su Proyecto;
- XIII. Garantizar que en las reuniones y/o visitas que realice la DGIMRC, con motivo de su Proyecto, participe personal con atribuciones para suscribir los documentos que se deriven, ya sean informes o minutas de inicio de actividades, de seguimiento o de cierre;
- XIV. Reintegrar a la TESOFE los recursos públicos federales no comprometidos, previa solicitud a la DGIMRC de una línea de captura por el monto del recurso, asimismo reintegrar de manera directa a la TESOFE, los rendimientos financieros generados en la cuenta productiva específica, de conformidad al artículo 54 de la LFPRH;
- XV. Entregar trimestralmente al Ejecutivo Federal, por conducto de la SHCP, la información relacionada con los recursos presupuestarios federales transferidos, en el formato que para tal efecto emitió y publicó la dependencia señalada, en el DOF del 31 de enero de 2007, o en el formato que le sustituya; conforme a lo establecido en el artículo 48 de la Ley de Coordinación Fiscal y el correspondiente al Presupuesto de Egresos de la Federación 2026, lo que deberá hacer del conocimiento de la DGIMRC;
- XVI. De manera adicional, la DGIMRC establecerá en el SIGIRC los elementos de información que considera el formato publicado en el DOF del 31 de enero de 2007, con la finalidad de que se brinde la información relacionada con la citada obligación, sin perjuicio del cumplimiento previsto en el artículo 48 de la Ley de Coordinación Fiscal;
- XVII. Proporcionar de manera trimestral, a través del Módulo del SIGIRC, la información referente a los informes contemplados por el artículo 75 fracción X de la LFPRH vigente, sin perjuicio de rendir dichos informes ante las autoridades competentes;
- XVIII. Cumplir con las demás obligaciones de registro, contabilidad, reporte, información y publicidad que les resulten aplicables por el manejo de recursos públicos federales, estatales o municipales involucrados en el Programa, destacando la información que, conforme con sus propias disposiciones, tengan que proporcionar a los congresos locales o equivalente y a la sociedad, sobre la aplicación, ejercicio y resultados de los recursos federales transferidos como consecuencia del Programa, en términos de lo dispuesto por el artículo 226 párrafo tercero, del Reglamento de la LFPRH, y
- XIX. Observar en todo momento lo que al efecto disponen la LFPRH y su reglamento, la Ley de Obras Públicas y Servicios Relacionados con las Mismas y su reglamento, la Ley de Adquisiciones, Arrendamientos y Servicios del Sector Público y su reglamento, el Decreto de Presupuesto de Egresos de la Federación del ejercicio fiscal correspondiente, los Lineamientos y demás normatividad federal aplicable, así como los convenios y/o instrumentos jurídicos que suscriban conforme al Programa.

10. SANCIONES

Las conductas que impliquen responsabilidades administrativas, civiles y penales derivadas de afectaciones a la Hacienda Pública Federal, en que incurran las personas servidoras públicas, federales o locales, serán determinadas y sancionadas en términos de las disposiciones aplicables.

De presentarse, por parte de la Institución beneficiaria, incumplimiento, mal uso, disposición o aplicación de los recursos federales de forma distinta a la establecida en el convenio de coordinación, la DGIMRC a través de su Dirección Jurídica, emitirá Dictamen normativo y se dará vista a la Unidad de Asuntos Jurídicos, la cual determinará las acciones a seguir.

En caso de incumplimiento por parte de los proveedores contratados por la entidad federativa o municipio, se informará mediante oficio a la DGIMRC de la situación.

11. FISCALIZACIÓN

La Institución beneficiaria deberá entregar la documentación comprobatoria y la información adicional que sea requerida a las entidades federativas y municipios, por la SHCP y SABG, en términos de lo establecido por la fracción VI del artículo 224 del Reglamento de la LFPRH, así como a la Auditoría Superior de la Federación, en el ámbito de sus respectivas competencias y que se relacione con la ejecución de su Proyecto.

Las entidades federativas y municipios darán cumplimiento a lo establecido en las fracciones XI y XII del artículo 82 de la LFPRH, destinando un monto equivalente al uno al millar, del monto total de los recursos federales que se les transfieran, para su fiscalización, a favor de la Auditoría Superior de la Federación o en caso de contar con el acuerdo respectivo, al órgano técnico de fiscalización de la legislatura de la propia entidad federativa, según sea el caso para su fiscalización.

12. EVALUACIÓN

12.1. Monitoreo y mejora continua de los Instrumentos de Seguimiento del Desempeño

En el marco del presupuesto basado en resultados y del Sistema de Evaluación del Desempeño, la mejora continua de los indicadores de desempeño, así como la validación de los objetivos y metas, son procesos estratégicos clave para fortalecer la eficacia y eficiencia del Pp. Estos elementos permiten vincular los recursos públicos asignados con resultados concretos y medibles, orientando la gestión hacia el cumplimiento de objetivos institucionales.

En este contexto, la UR del Pp. debe definir, revisar y actualizar periódicamente los indicadores de desempeño establecidos en los ISD, con base en la metodología del marco lógico, así como, las metas correspondientes, conforme a la normatividad vigente emitida por la SHCP. Estos indicadores y metas deben estar alineados con el instrumento de diseño del Pp., el cual establece los objetivos estratégicos y de gestión a los que se dará seguimiento.

Para asegurar la calidad técnica, la coherencia estratégica y el cumplimiento normativo de estos elementos, la UR deberá coordinarse con las áreas competentes de la SEDATU, que en el ámbito de las atribuciones establecidas en los artículos 10, fracción XI, y 27, fracción XV del RISEDATU, corresponde a la DGPD y a la DGPP, de acuerdo con el procedimiento del “Flujograma de coordinación entre las Unidades de Administración y Finanzas, y responsables de programas.”.

Asimismo, la UR deberá reportar los avances de metas del ISD durante el ejercicio fiscal 2026 en el PASH, conforme a la periodicidad correspondiente de los indicadores, para su revisión y en su caso, validación de la DGPP. La UR deberá resguardar la información utilizada para la medición de avances y ajustes de metas, así como las memorias y procedimientos de cálculo como parte del respaldo de la información registrada.

12.2 Indicadores estratégicos y de gestión

La MIR correspondiente al ejercicio fiscal 2026 e histórico pueden ser consultadas en la liga <https://www.gob.mx/sedatu/documentos/aspectos-generales-del-sistema-de-evaluacion-del-desempeno-sed-ramo-5?state=published>, de la página de la SEDATU.

El ISD del Programa es la MIR registrada en el PASH bajo los plazos y procedimientos señalados en la normatividad aplicable emitida por la SHCP. El ISD del Programa agrupa los indicadores del desempeño de un Pp., con los cuales se mide el cumplimiento de los objetivos, de acuerdo a lo señalado en el numeral 3, inciso “t” de los Lineamientos para regular la gestión de los Instrumentos de Diseño y de Seguimiento del desempeño de los Programas presupuestarios de fecha 10 de febrero de 2025.

El ISD del Pp. U003 para el ejercicio fiscal 2026 cuenta con 9 indicadores, organizados de la siguiente manera:

Indicador de Fin:

- Porcentaje de procesos de modernización que inciden en la certeza jurídica de las instituciones registrales y catastrales

Indicadores de Propósito:

- Porcentaje nacional de modernización con el Modelo Integral de Registro Público de la Propiedad
- Porcentaje nacional de modernización con el Modelo Óptimo de Catastro

Indicadores de Componente:

- Porcentaje de Instituciones registrales que reciben apoyo financiero para el desarrollo de sus proyectos ejecutivos de modernización en el año actual.
- Porcentaje de Instituciones catastrales que reciben apoyo financiero para el desarrollo de sus proyectos ejecutivos de modernización en el año actual.
- Porcentaje de Instituciones registrales o catastrales que reciben apoyo financiero para realizar un proyecto de modernización integral.

Indicador de Actividades:

- Porcentaje de Instituciones registrales y/o catastrales con asesoría técnica en la elaboración y/o ejecución de su proyecto.
- Porcentaje de actividades de los proyectos de modernización supervisadas en el periodo.
- Porcentaje de dictámenes aprobatorios emitidos respecto de las solicitudes de apoyo a Proyectos de modernización recibidas en el año actual.

12.3. Evaluación Externa

Las evaluaciones que se realicen al Pp. serán supervisadas por la DGPDI, en carácter de Área de Evaluación conforme a sus atribuciones establecidas en el artículo 10 fracción XII del RISEDATU, en coordinación con la UR del Programa. Asimismo, la DGPDI se coordinará con el INEGI y la SHCP, en el ámbito de su competencia, para el buen desarrollo de todas las etapas del proceso de la evaluación, con la finalidad de asegurar la transparencia y normatividad. En este sentido, la DGPDI, emitirá una "Posición del Área de Evaluación" a cada entregable, mientras que, para efectos de la "Carta de aceptación o de entera satisfacción del servicio", quedará a responsabilidad de la UR para sus efectos administrativos.

Para el desarrollo de la evaluación se establecerá un cronograma de actividades en coordinación con la instancia evaluadora y la UR, que será elaborado durante la reunión inicial para facilitar el seguimiento, conforme al flujograma del proceso de evaluaciones, disponible en la Agenda de trabajo de programas presupuestarios para el fortalecimiento del sistema de monitoreo y evaluación vigente, emitida por la DGPDI y disponible en: <https://www.gob.mx/sedatu/documentos/aspectos-generales-del-sistema-de-evaluacion-del-desempeno-sed-ramo-15?state=published>.

13. TRANSPARENCIA Y COMBATE A LA CORRUPCIÓN

13.1. Rendición de cuentas

Para garantizar la transparencia en el ejercicio de los recursos, la UR deberá dar difusión al Pp. a nivel nacional, promoviendo acciones institucionales a nivel central, con las autoridades estatales y municipales. Esta información estará disponible a través de la página electrónica de la SEDATU (<https://www.gob.mx/sedatu>), lo que permitirá a la ciudadanía conocer las etapas y avances del Pp.

En cuanto a la información generada trimestralmente por el Pp., la UR se asegurará de proporcionar al enlace de datos abiertos de cada institución del Ramo 15, la información que pueda ser sujeta a publicarse en dicha materia mediante mecanismos de transparencia proactiva. De manera adicional, la UR se asegurará de cargar la información que corresponda a las obligaciones de transparencia en el SIPOT para dar cumplimiento a los Lineamientos Técnicos Generales para la Publicación, Homologación y Estandarización de la Información de las Obligaciones en el Título Quinto; los artículos 20, fracciones XI y XII, y 25, fracción IV de la Ley General de Transparencia y Acceso a la Información Pública, y los Lineamientos para determinar los catálogos y publicación de información de interés público; y para la emisión y evaluación de políticas de transparencia proactiva. Asimismo, la UR se asegurará de garantizar la protección de datos personales en atención a la normatividad en la materia, con la finalidad de generar confianza y fomentar la participación ciudadana, en el marco de un ejercicio responsable de los recursos públicos. Además de reportar los avances e interpretaciones correspondientes del Pp. en el Comité de Control y Desarrollo Institucional.

13.2. Contraloría Social

La Contraloría Social es el mecanismo de las personas beneficiarias para verificar y vigilar de manera organizada o independiente, de forma voluntaria y honorífica, el cumplimiento de las metas y la correcta aplicación de los recursos públicos asignados a los programas de desarrollo social, relacionados con los derechos humanos en áreas como la educación, la salud, la alimentación, la vivienda, el trabajo, la seguridad social, el medio ambiente y la no discriminación, de conformidad con los artículos 6, 69, 70 y 71 de la Ley General de Desarrollo Social; así como 67, 68, 69 y 70 de su reglamento. Las dependencias y entidades de la Administración Pública Federal, así como los entes que reciban, administren, gestionen o ejerzan, total o

parcialmente, recursos públicos federales, deberán observar las disposiciones normativas que para tal efecto emita la SABG, así como los instrumentos y documentos técnicos validados por dicha dependencia para su operación. Las personas beneficiarias que deseen participar en el mecanismo de contraloría social, podrán solicitar su registro de manera organizada o independiente a la(s) unidad(es) responsable(s) de las dependencias y entidades de la Administración Pública Federal a cargo del programa, mediante un escrito libre en el que se especifique como mínimo, el nombre del programa, el ejercicio fiscal, en su caso la representación del(los) contralor(es) social(es), el domicilio legal en donde se impulsó su participación, así como las actividades que realizarán y los mecanismos que utilizarán para el desarrollo de sus funciones. La(s) unidad(es) responsable(s) del programa federal, a través de sus oficinas de representación federal y las instancias ejecutoras, deberá(n) verificar su calidad de personas beneficiarias y expedir las constancias de registro de los contralores sociales en un plazo no mayor de 15 días hábiles contados a partir de la solicitud y deberán registrarse en el sistema informático que establezca la SABG para tales fines. Asimismo, la(s) unidad(es) responsable(s) deberá(n) promover y difundir el mecanismo de la Contraloría Social entre las personas beneficiarias, con el propósito de fomentar su participación informada en las actividades de seguimiento y vigilancia de los programas de desarrollo social. Para tal efecto, se brindará asesoría, capacitación e información institucional que facilite el ejercicio de sus funciones, así como orientación sobre los procedimientos para la presentación de quejas y denuncias, conforme a las disposiciones aplicables en la materia. La SABG proporcionará asesoría en materia de contraloría social por medio del correo electrónico: contraloriasocial@buengobierno.gob.mx. Adicionalmente, la(s) unidad(es) responsable(s) del programa federal deberá(n) promover e implementar mecanismos de participación ciudadana orientados a la prevención y el combate a la corrupción, en coordinación con la SABG. Dichos mecanismos podrán apoyarse en herramientas digitales y medios de comunicación institucionales que faciliten a las personas beneficiarias y a la ciudadanía en general su participación activa e incidencia en la materia. Asimismo, deberá(n) fomentar la participación social y garantizar que la información relativa al(los) programa(s) sea pública, clara, oportuna y comprensible, asegurando su difusión a través de los canales oficiales establecidos para tal efecto.

13.3. Integración de Padrones de beneficiarios

La UR del Pp. de modalidad U "Subsidios sujetos a Lineamientos de Operación"; deberá dar cumplimiento a la normatividad en materia de padrones de beneficiarios establecida por la SABG para personas morales; conforme aplique a las características del Pp., y deberá atender la coordinación que se determine por el Enlace Institucional.

La persona titular de la Secretaría de Desarrollo Agrario, Territorial y Urbano fungirá como Enlace Institucional, con el apoyo de la DGPDI de la SEDATU, de conformidad con el numeral 5.2 del Acuerdo por el que se da a conocer el Manual de Operación del Sistema Integral de Información de Padrones de Programas Gubernamentales (SIIPP-G), y con el artículo 10 fracción X del RISEDATU; con la finalidad de dar seguimiento al cumplimiento de la normatividad del SIIPP-G, de vigilar el cumplimiento de la normativa en materia de padrones de personas beneficiarias de Pp., y de establecer estrategias de colaboración institucional con las unidades administrativas competentes, el órgano administrativo desconcentrado y las entidades paraestatales sectorizadas. Lo anterior, con base en los plazos establecidos en el "Calendario de Integración de Padrones de Beneficiarios (SIIPP-G y PUB) ejercicio fiscal 2025", disponible para consulta y descarga en <https://sistemas.sedatu.gob.mx/repositorio/s/CEHDQBcHRdO27sKNd4JHWw>.

Asimismo, la UR fungirá como Enlace Operativo para realizar la pre-validación y carga de información del trimestre que corresponda, asegurando que no sea información acumulada en el SIIPP-G. En este tenor, la UR deberá resguardar la información que se genere de los procesos de recolección, captura, procesamiento, resguardo, validación y análisis de la información de la demanda, y contar con la identificación documentada de su población objetivo y atendida, así como de la información que se recabe para la integración de su padrón de beneficiarios.

Una vez que la UR haya asegurado que la información reportada ante la SABG es correcta y se cuente con el acuse del SIIPP-G; deberá informar al Órgano Interno de Control en la SEDATU mediante oficio, durante los 5 días hábiles posteriores a la integración de los padrones, con copia de conocimiento al Enlace Institucional y a la DGPDI.

13.4. Derechos Humanos

Las personas servidoras públicas deben promover, respetar, proteger y garantizar los derechos humanos de todas las personas, con especial énfasis en aquellas en situación de vulnerabilidad. Esto debe hacerse de acuerdo con los principios de universalidad, interdependencia, indivisibilidad y progresividad.

En concordancia con los derechos de igualdad y no discriminación, se deberá erradicar cualquier práctica que infrinja estos derechos, asegurando en todo momento un trato digno y respetuoso a todas las personas; reconociendo y favoreciendo el derecho de los pueblos y comunidades indígenas y afroamericanas a la libre determinación y autonomía, como se establece en el artículo 2 de la Constitución Política de los Estados Unidos Mexicanos y conforme a las leyes, normas y los tratados internacionales vigentes en la materia.

Los presentes Lineamientos deberán interpretarse en apego con la Constitución Política de los Estados Unidos Mexicanos y los Tratados Internacionales firmados y ratificados por el Estado Mexicano, favoreciendo en todo tiempo la perspectiva de género y la protección más amplia para las personas, en armonía con la cobertura, disposición presupuestal, requisitos de elegibilidad, objetivos y metas del Programa.

13.5. Protección de recursos en época electoral y combate la corrupción

En la operación y ejecución de los recursos federales y Proyectos sujetos a los presentes Lineamientos, se deberán observar y atender las disposiciones establecidas en la normatividad vigente en materia de combate a la corrupción y de protección de recursos en época electoral.

Asimismo, durante los procesos electorales federales, estatales o municipales, deberá cumplirse con las determinaciones de la Estrategia de Protección de Recursos en Época Electoral que emita el Comité Preventivo Central, con la finalidad de evitar el uso de recursos públicos y de programas sociales con fines particulares, partidistas y/o político-electorales.

13.6. Denuncias

Las denuncias podrán realizarse a través del Sistema Integral de Denuncias Ciudadanas en la liga: <https://sidec.buengobierno.gob.mx/>, las 24 horas del día, los 365 días del año; o mediante escrito presentado en la SABG, ubicada en Avenida Insurgentes Sur 1735, Colonia Guadalupe Inn, C.P. 01020, Alcaldía Álvaro Obregón, Ciudad de México y/o en el Órgano Interno de Control en la SEDATU, sito en Segunda Cerrada de Observatorio No. 37, Colonia Cove, Alcaldía Álvaro Obregón, C.P. 01120, Ciudad de México, en los horarios que al efecto determinen éstas y en el correo: quejas.aeqdi@sedatu.gob.mx.

En caso de requerir asesoría para la presentación de denuncias, podrán comunicarse a los teléfonos 55 2000 3000 y al número gratuito 800 112 87 00.

TRANSITORIOS

PRIMERO. Los presentes Lineamientos entrarán en vigor al día siguiente de su publicación en el Diario Oficial de la Federación.

SEGUNDO. A partir de la entrada en vigor de los presentes Lineamientos, los Lineamientos del Programa de Modernización de los Registros Públicos de la Propiedad y Catastros 2025, publicados en el Diario Oficial de la Federación el 24 de febrero de 2025 serán vigentes únicamente para los Proyectos autorizados para el ejercicio 2025 respecto de las disposiciones relativas al cierre técnico-administrativo correspondiente.

TERCERO. Se derogan los Lineamientos del Programa de Modernización de los Registros Públicos de la Propiedad y Catastros 2025, publicados en el Diario Oficial de la Federación el 24 de febrero de 2025.

Ciudad de México, a 17 de diciembre de 2025.- Secretaria de Desarrollo Agrario, Territorial y Urbano, **Edna Elena Vega Rangel**.- Rúbrica.

ANEXOS

- Anexo 1.** Flujograma del proceso de selección
- Anexo 2.** Carta de manifestación para la adhesión al Programa
- Anexo 3.** Guía para la integración de Proyectos registrales y catastrales
- Anexo 4.** Dictamen de evaluación aprobatorio del Proyecto
- Anexo 5.** Alineación a los componentes de los Modelos
- Anexo 6.** Carta de suficiencia presupuestal
- Anexo 7.** Solicitud de asesoría técnica a la DGIMRC
- Anexo 8.** Solicitud de autorización de modificación al Proyecto

Anexo 1. Flujograma del proceso de selección

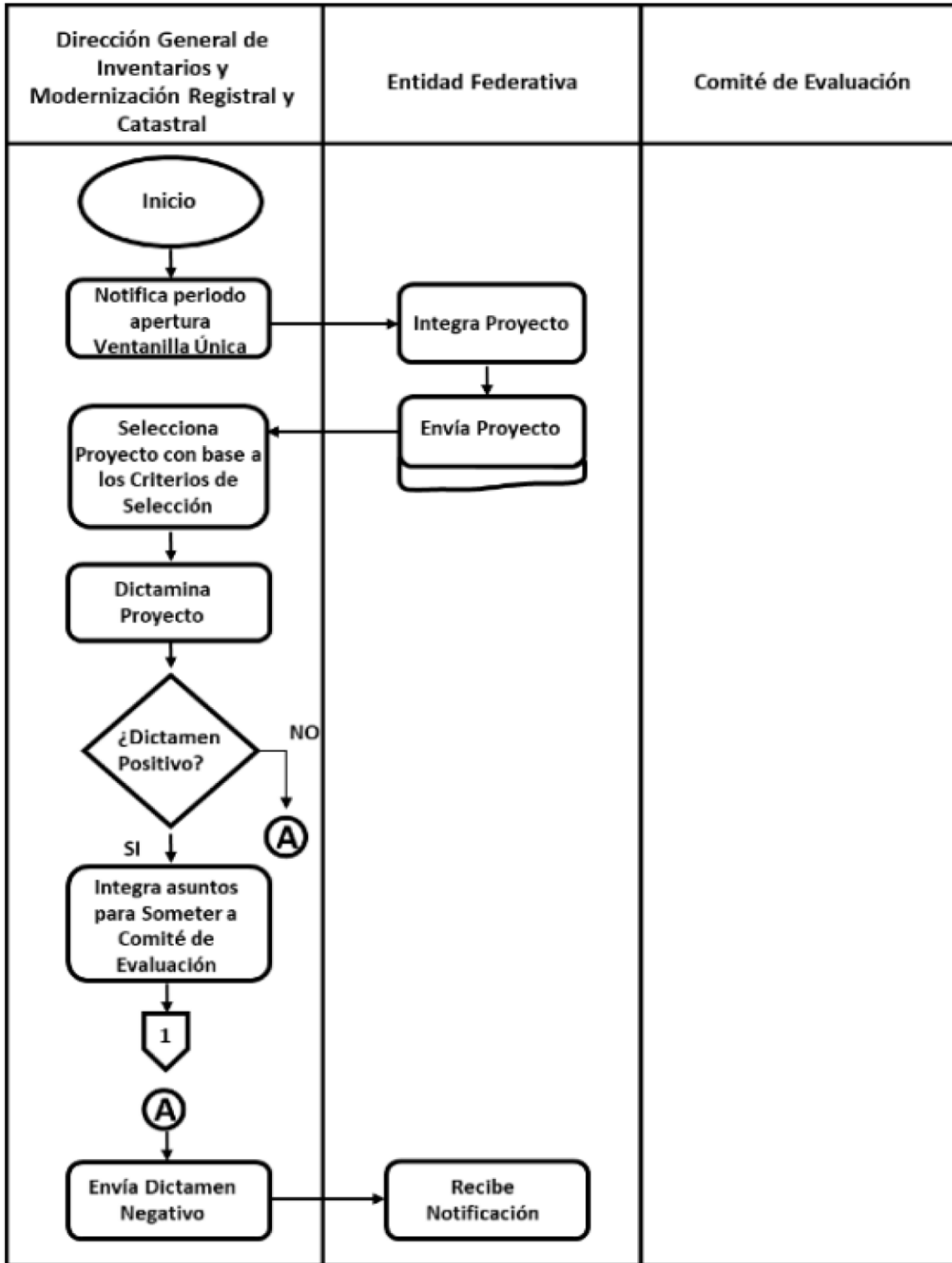

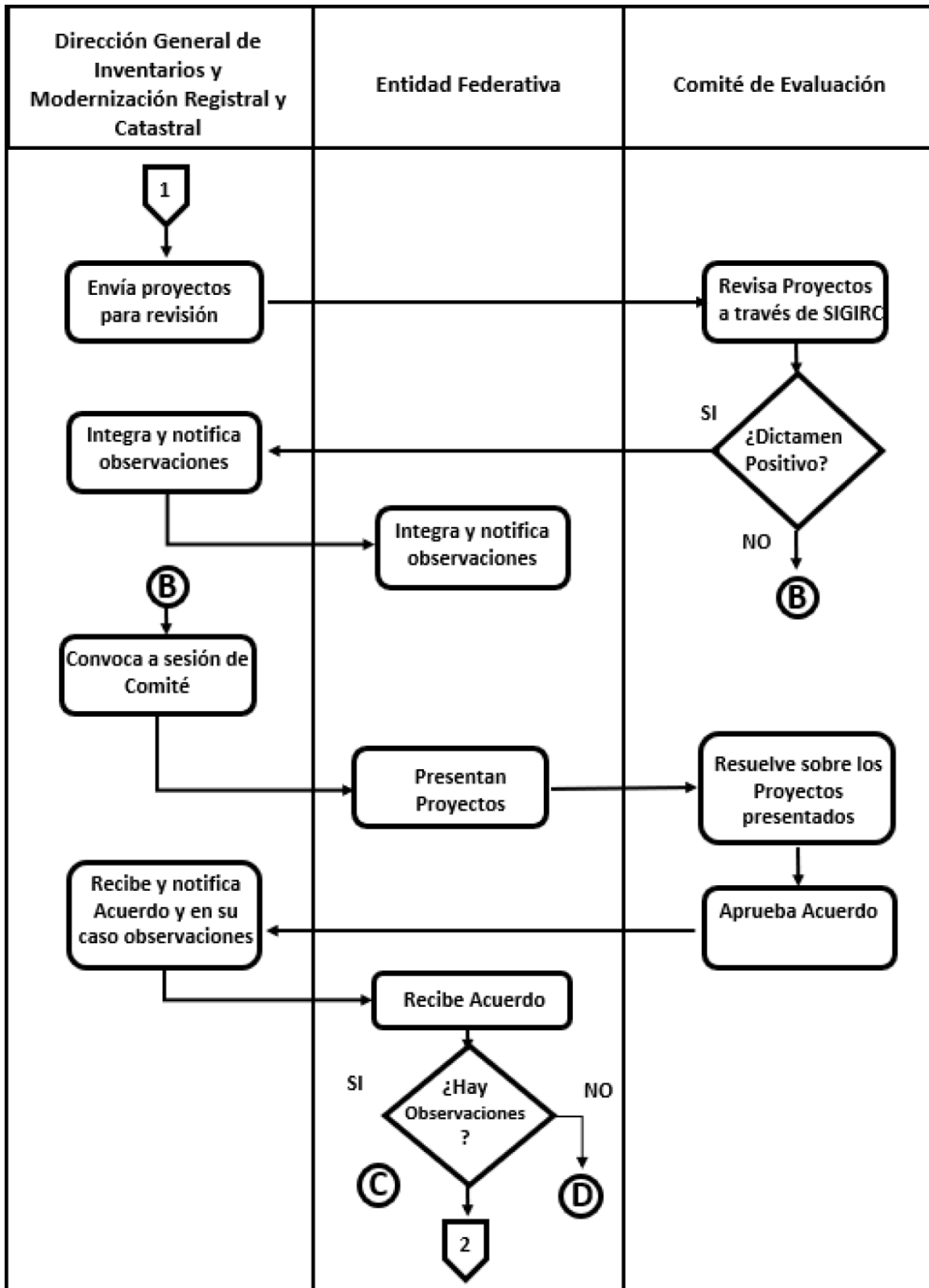

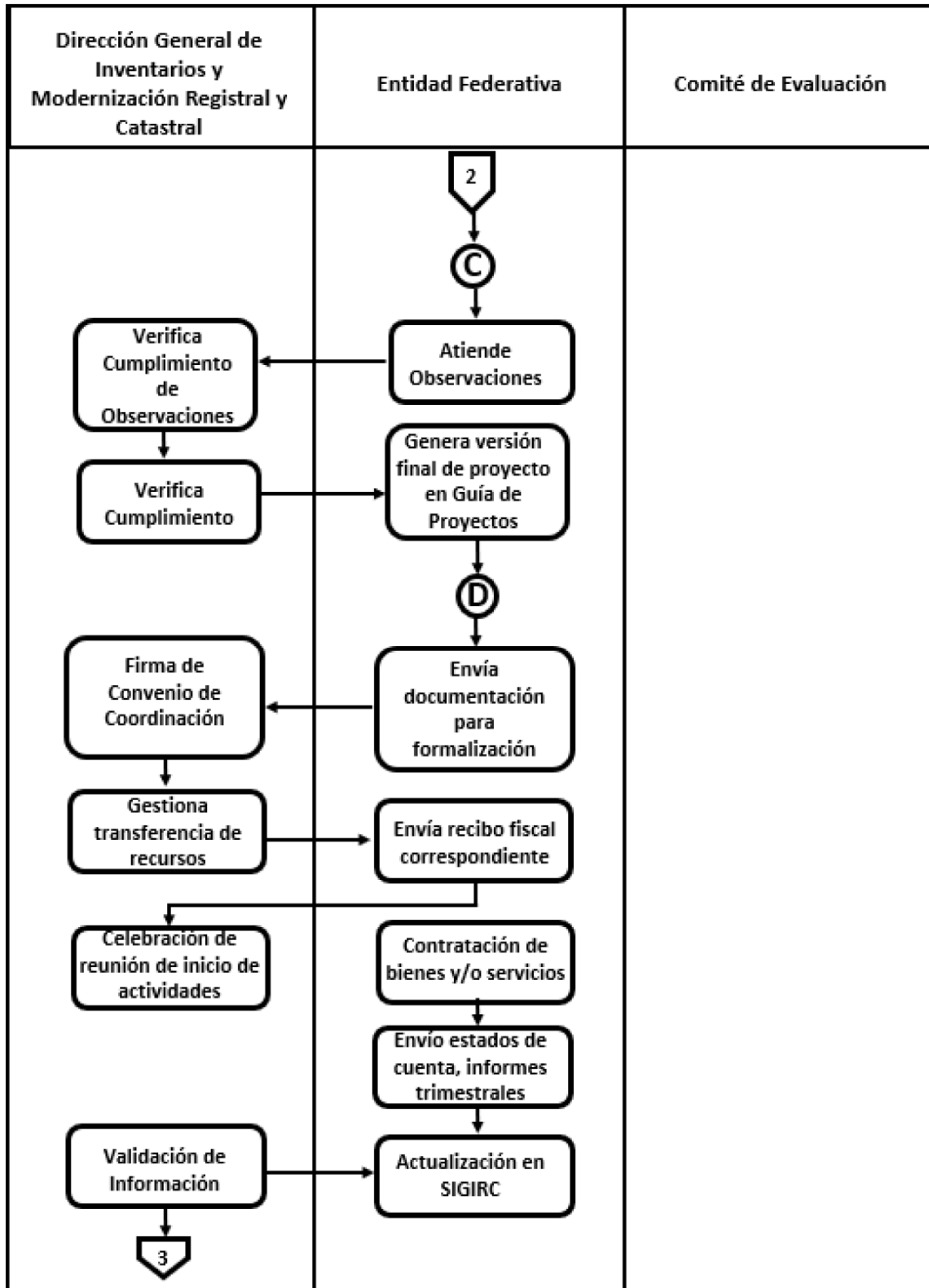

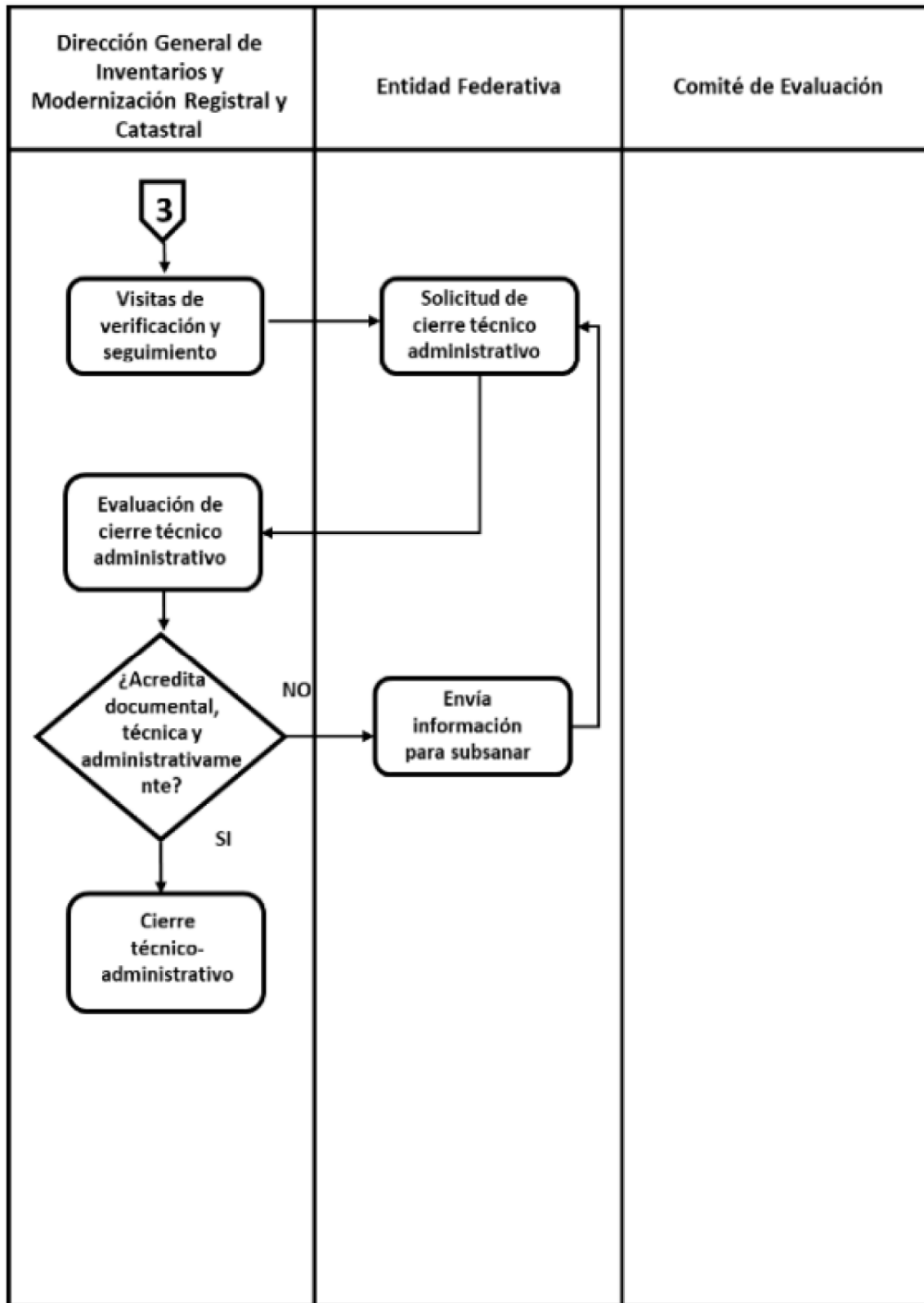

Anexo 2. Carta de manifestación para la adhesión al Programa**Fecha:**Asunto: Carta de Manifestación
para la Adhesión al PROGRAMAC. SECRETARIA DE DESARROLLO
AGRARIO TERRITORIAL Y URBANO
P R E S E N T E

Con fundamento en el numeral 7.1, fracción I de los “Lineamientos del Programa de Modernización de los Registros Públicos de la Propiedad y Catastros”, el Gobierno del Estado/ Municipio de (Nombre de la Entidad) ratifica el interés para adherirse a dicho Programa y así mismo adoptar el Modelo Integral de Registro Público de la Propiedad y/o el Modelo Óptimo de Catastro.

A t e n t a m e n t e

Nombre y cargo del titularC.c.p.- **Nombre y cargo**

Anexo 3. Guía para la integración de Proyectos registrales y catastrales



DESARROLLO TERRITORIAL
SECRETARÍA DE DESARROLLO AGRARIO, TERRITORIAL Y URBANO

SUBSECRETARÍA DE ORDENAMIENTO
AGRARIO E INVENTARIOS DE LA PROPIEDAD

**DIRECCIÓN GENERAL DE INVENTARIOS Y
MODERNIZACIÓN REGISTRAL Y CATASTRAL**

**PROYECTO EJECUTIVO DE MODERNIZACIÓN
REGISTRAL / CATASTRAL 2026**

Pág. 1 de 13 www.gob.mx/sedatu



DESARROLLO TERRITORIAL
SECRETARÍA DE DESARROLLO AGRARIO, TERRITORIAL Y URBANO

SUBSECRETARÍA DE ORDENAMIENTO
AGRARIO E INVENTARIOS DE LA PROPIEDAD

INDICE

Título	Pág.
1.- Introducción	
2.- Antecedentes	
2.1 Situación General	
2.2 Logros de la aplicación del Programa de Modernización	
3.- Situación actual	
4.- Objetivos	
5.- Desarrollo del proyecto	
5.1 Gestión y Acervo Documental	
5.1.1 Situación actual	
5.1.2 Objetivos y alcances	
5.1.3 Actividades a realizar en 2026	
5.1.4 Estrategia de desarrollo	
6.- Programa de ejecución	
7.- Resultados esperados	
8.- Firma del documento	

Pág. 2 de 13 www.gob.mx/sedatu



DESARROLLO TERRITORIAL
SECRETARÍA DE DESARROLLO AGRARIO, TERRITORIAL Y URBANO

**SUBSECRETARIA DE ORDENAMIENTO
AGRARIO E INVENTARIOS DE LA PROPIEDAD**

1.- INTRODUCCIÓN



DESARROLLO TERRITORIAL
SECRETARÍA DE DESARROLLO AGRARIO, TERRITORIAL Y URBANO

**SUBSECRETARIA DE ORDENAMIENTO
AGRARIO E INVENTARIOS DE LA PROPIEDAD**

2.- ANTECEDENTES

2.1 Situación General



Oficinas

Concepto	Cantidad
No. de oficinas centralizadas	
No. de oficinas regionales	
Total de oficinas registrales	

Fuente: Sistema Integral para la Gestión de Información Registral y Catastral - Diagnóstico

Situación del acervo documental

Concepto	Cantidad
Número de inmuebles y/o predios	
Número de predios vinculados con el catastro estatal	
Porcentaje de digitalización	

Fuente: Sistema Integral para la Gestión de Información Registral y Catastral - Diagnóstico

Personal con perfil profesional

Categoría	Total
Directivo	
Mando medio	
Operativo	
Otros	
Totales	

Fuente: Sistema Integral para la Gestión de Información Registral y Catastral - Diagnóstico

Presupuesto

Presupuesto del ejercicio fiscal	\$
---	-----------

Fuente: Sistema Integral para la Gestión de Información Registral y Catastral - Diagnóstico



2.2 Logros de la aplicación del Programa de Modernización



3.- SITUACIÓN ACTUAL

Componente	Modelo integral SEDATU	Diagnostico 2025	Estimación de avance 2026
Marco Jurídico			
Procesos			
Tecnologías de la Información			
Gestión de la Calidad			
Profesionalización de la Función			
Políticas Institucionales			
Participación y Vinculación con otros sectores			
Gestión y Acervo Documental			
Indicadores de desempeño			
TOTAL			



4.- OBJETIVOS



DESARROLLO TERRITORIAL
SECRETARÍA DE DESARROLLO AGRARIO, TERRITORIAL Y URBANO

SUBSECRETARIA DE ORDENAMIENTO
AGRARIO E INVENTARIOS DE LA
PROPIEDAD

5.- DESARROLLO DEL PROYECTO

5.1 Componente:

5.1.1 *Situación actual*

5.1.2 *Objetivos y alcances*

5.1.2.1

5.1.3 *Actividades a realizar en 2026*

Actividad	Descripción	Entregables	Unidad de medida	Cantidad



DESARROLLO TERRITORIAL
SECRETARÍA DE DESARROLLO AGRARIO, TERRITORIAL Y URBANO

SUBSECRETARIA DE ORDENAMIENTO
AGRARIO E INVENTARIOS DE LA
PROPIEDAD

5.1.4 Estrategia de desarrollo

El programa de trabajo considerará las siguientes etapas:

- a.
- b.
- c.
- d.



DESARROLLO TERRITORIAL
SECRETARÍA DE DESARROLLO AGRARIO, TERRITORIAL Y URBANO

SUBSECRETARIA DE ORDENAMIENTO
AGRARIO E INVENTARIOS DE LA
PROPIEDAD

6.- PROGRAMA DE EJECUCIÓN

Componente	Actividad	Meses											
		1	2	3	4	5	6	7	8	9	10	11	12



DESARROLLO TERRITORIAL
SECRETARÍA DE DESARROLLO AGRARIO, TERRITORIAL Y URBANO

SUBSECRETARIA DE ORDENAMIENTO
AGRARIO E INVENTARIOS DE LA
PROPIEDAD

7.- RESULTADOS ESPERADOS



DESARROLLO TERRITORIAL
SECRETARÍA DE DESARROLLO AGRARIO, TERRITORIAL Y URBANO

SUBSECRETARIA DE ORDENAMIENTO
AGRARIO E INVENTARIOS DE LA
PROPIEDAD

8.- Firma del documento

Nombre de la institución

Sello digital del emisor

Sello digital de certificación

*Esta es una representación impresa del proyecto Ejecutivo de Modernización.

IV. Avance en el índice de modernización.

De acuerdo con los datos consultables a través del SIGIRC, presenta el siguiente índice de modernización
xxxxxx:

V. Verificar que exista correspondencia entre lo que se propone hacer y los logros que se pretenden alcanzar, y si lo que se propone hacer resulta lo más conveniente técnica y financieramente.

xxxxxxxxxxxxxxxxxxxxxx

VI. Si las tecnologías que se pretenden aplicar resultan las adecuadas para los fines que se plantean.

xxxxxxxxxxxxxxxxxxxxxx

VII. Si los costos estimados corresponden a los costos promedio para realizar las actividades propuestas o para obtener los Procesos y la Tecnología que se contemplan.

xxxxxxxxxxxxxxxxxxxxxx

VIII. Si la implementación del Proyecto favorece el aumento en los ingresos fiscales por actividad Catastral.

xxxxxxxxxxxxxxxxxxxxxx

FECHA DE PRESENTACIÓN DEL PROYECTO:

xxxxxxxxxxxxxxxxxxxxxx

ANTECEDENTES DE LA INSTITUCIÓN:

xxxxxxxxxxxxxxxxxxxxxx

ALCANCES DEL PROYECTO:

xxxxxxxxxxxxxxxxxxxxxx

RESULTADOS ESPERADOS:

De acuerdo con el Proyecto se espera tener los siguientes resultados:

	Componente	Resultado esperado	Comentario
1)	Xxxxxxxxxxx		

En virtud de lo expuesto, podemos resumir lo siguiente:

	Componente Técnico	Cumple	No cumple	Observación
1)	Requisitos de Participación			
2)	Montos autorizados			
3)	Criterios de Selección			
4)	Avance de índice de modernización			
5)	Tecnologías adecuadas			
6)	Costos Promedio			
7)	Aumento de ingresos fiscales			

Por lo expuesto, se puede establecer que **el Proyecto xxxxxx del xxxxxx se apega al Modelo xxxxxxxxxxxxxxxxxxxx.**

En consecuencia, una vez que se ha evaluado su contenido, calidad, viabilidad y completitud, se emite el presente Dictamen de evaluación aprobatorio del Proyecto en términos de lo establecido por el numeral xxxxxxxxxxxxxxxxxxxx, de los Lineamientos del Programa de Modernización de los Registros Públicos de la Propiedad y Catastros vigentes en el presente ejercicio fiscal, determinándose en consecuencia su xxxxxxxxxxxxxxxxxxxx

_____ Dirección Jurídica	_____ Dirección de Evaluación de Proyectos
_____ Dirección de Integración Documental	

Anexo 5. Alineación a los componentes de los Modelos

<https://sistemas.sedatu.gob.mx/rppc/dgimrc/>

COMPONENTES DEL MODELO INTEGRAL DEL REGISTRO PÚBLICO DE LA PROPIEDAD



COMPONENTES DEL MODELO ÓPTIMO DE CATASTRO



Anexo 6. Carta de suficiencia presupuestal**Fecha:**Asunto: Carta de Suficiencia
PresupuestalC. SECRETARIA DE
DESARROLLO AGRARIO
TERRITORIAL Y URBANO
P R E S E N T E

Por este medio, se hace constar que de acuerdo con las disponibilidades financieras y presupuestales con las que cuenta la institución a la cual represento, se tiene la suficiencia presupuestal por un monto de: **\$ Cantidad en número, cantidad en letra.**

Por lo anterior, se extiende la presente Carta de Suficiencia Presupuestal de conformidad al numeral 7.1 fracción IV de los "Lineamientos del Programa de Modernización de los Registros Públicos de la Propiedad y Catastros".

Sin más por el momento, le envío un cordial saludo.

A t e n t a m e n t e

Nombre y cargo del titularC.c.p. **Nombre y cargo.**

Anexo 7. Solicitud de asesoría técnica a la DGIMRC**Fecha**

C. DIRECTOR GENERAL DE INVENTARIOS Y
MODERNIZACIÓN REGISTRAL Y CATASTRAL
P R E S E N T E

Asunto: Solicitud de Asesoría

Con fundamento en el numeral 8.1 fracción III, de los Lineamientos del Programa de Modernización de los Registros Públicos de la Propiedad y Catastros”, le solicito nos sea brindada la asesoría técnica para la integración del Proyecto de Modernización, en donde se busca atender lo siguiente:

Sin más por el momento, le envío un cordial saludo.

A t e n t a m e n t e

Nombre y cargo del titular

C.c.p. **Nombre y cargo.**

Anexo 8. Solicitud de autorización de modificación al Proyecto

Fecha

Asunto: Solicitud de autorización

C. DIRECTOR GENERAL DE INVENTARIOS Y
MODERNIZACIÓN REGISTRAL Y CATASTRAL
P R E S E N T E

Con fundamento en el numeral 8.1 fracción XII, de los Lineamientos del Programa de Modernización de los Registros Públicos de la Propiedad y Catastros", le solicito nos sea autorizada la modificación al Proyecto de Modernización presentado por esta Institución a la cual represento.

Por lo anterior anexo a la presente el Proyecto de Modernización elaborado en la aplicación web denominada "Guía para la Integración de Proyectos Registrales y Catastrales", con las modificaciones requeridas.

Sin más por el momento, le envío un cordial saludo.

A t e n t a m e n t e

Nombre y cargo del titular

C.c.p. **Nombre y cargo.**

CONSEJO NACIONAL PARA PREVENIR LA DISCRIMINACION

ACUERDO por el que se expide el Programa Institucional del Consejo Nacional para Prevenir la Discriminación 2025-2030.

Al margen un sello con el Escudo Nacional, que dice: Estados Unidos Mexicanos.- Gobernación.- Secretaría de Gobernación.- Consejo Nacional para Prevenir la Discriminación.

Claudia Olivia Morales Reza, Presidenta del Consejo Nacional para Prevenir la Discriminación, con fundamento en lo dispuesto en los artículos 1 y 26 de la Constitución Política de los Estados Unidos Mexicanos; 9 de la Ley Orgánica de la Administración Pública Federal; 2, 9, 17, 24, 26 Bis, 27, 28, 30 y 32 de la Ley de Planeación; 58, fracciones I y II, y 59, fracción II de la Ley Federal de las Entidades Paraestatales; 16, 17, 20, fracciones XX y LVI, 23, 24, fracciones II y XI, y 30 fracciones I, II y XII de la Ley Federal para Prevenir y Eliminar la Discriminación; así como 1 y 56 del Estatuto Orgánico del Consejo Nacional para Prevenir la Discriminación; en cumplimiento al Acuerdo JG-02ETX/03/02-12-2025 aprobado por la Junta de Gobierno del Consejo Nacional para Prevenir la Discriminación en su segunda sesión extraordinaria celebrada el 4 de diciembre de 2025, y

CONSIDERANDO

Que el artículo 25 de la Constitución Política de los Estados Unidos Mexicanos establece que corresponde al Estado la rectoría del desarrollo nacional para garantizar que éste sea integral y sustentable, que fortalezca la Soberanía de la Nación y su régimen democrático y que, mediante la competitividad, el fomento del crecimiento económico y el empleo y una más justa distribución del ingreso y la riqueza, permita el pleno ejercicio de la libertad y la dignidad de los individuos, grupos y clases sociales, cuya seguridad protege la propia Constitución;

Que el artículo 26, apartado A, de la Constitución Política de los Estados Unidos Mexicanos prevé las bases para que el Estado organice el sistema de planeación democrática del desarrollo nacional que imprima solidez, dinamismo, competitividad, permanencia y equidad al crecimiento de la economía para la independencia y la democratización política, social y cultural de la nación, señalando que, los fines del proyecto nacional contenidos en la propia Constitución determinarán los objetivos de la planeación;

Que en cumplimiento a la Ley de Planeación, el 15 de abril de 2025, se publicó en el Diario Oficial de la Federación, el Plan Nacional de Desarrollo 2025-2030, el cual fue aprobado por la Cámara de Diputados, verificando su congruencia con los fines del proyecto nacional contenidos en la Constitución Política de los Estados Unidos Mexicanos;

Que el Plan Nacional de Desarrollo 2025-2030 establece los ejes generales: 1: Gobernanza con justicia y participación ciudadana; 2: Desarrollo con bienestar y humanismo; 3: Economía moral y trabajo, y 4: Desarrollo sustentable, así como los ejes transversales: 1: Igualdad sustantiva y derechos de las mujeres; 2: Innovación pública para el desarrollo tecnológico nacional, y 3: Derechos de los pueblos y comunidades indígenas y afromexicanas;

Que el Programa Institucional del Consejo Nacional para Prevenir la Discriminación 2025-2030 se alinea con en el Plan Nacional de Desarrollo con relación al Eje General 1: "Gobernanza con justicia y participación ciudadana". De manera específica, se alinea con el Objetivo 1.2, que mandata dirigir una política pública garante de los derechos humanos y la no discriminación, a través de la Estrategia 1.2.2, la cual ordena la erradicación de prácticas discriminatorias que generan exclusión y desigualdad:

Que para garantizar la tutela efectiva del derecho a la igualdad y el desmantelamiento de la discriminación estructural, el Programa Institucional del Consejo Nacional para Prevenir la Discriminación 2025-2030 establece tres objetivos prioritarios. El primero se enfoca en garantizar el ejercicio del derecho a la igualdad y no discriminación de toda persona en territorio nacional; el segundo busca desmantelar prácticas discriminatorias en autoridades, dependencias y entidades del Poder Ejecutivo Federal, de los Poderes Legislativo y Judicial, y los organismos constitucionales autónomos: mientras que el tercero impulsa la territorialización de políticas públicas en los tres órdenes de gobierno, así como la armonización del marco legislativo nacional con el principio de igualdad y no discriminación, conforme a los estándares internacionales de derechos humanos.

Que la Secretaría de Gobernación, a través del Consejo Nacional para Prevenir la Discriminación, elaboró el Programa Institucional del Consejo Nacional para Prevenir la DISCRIMINACIÓN 2025-2030, conforme a los Ejes Generales y los Ejes Transversales previstos en el Plan Nacional de Desarrollo 2025-2030, el cual fue aprobado por la Junta de Gobierno del Consejo Nacional para Prevenir la Discriminación en su segunda sesión extraordinaria celebrada el 4 de diciembre de 2025 mediante el acuerdo JG-02ETX/03/02-12-2025, por lo que he tenido a bien emitir el siguiente:

**ACUERDO POR EL QUE SE EXPIDE EL PROGRAMA INSTITUCIONAL DEL
CONSEJO NACIONAL PARA PREVENIR LA DISCRIMINACIÓN 2025-2030**

ÚNICO.- Se expide el Programa Institucional del Consejo Nacional para Prevenir la Discriminación 2025-2030.

TRANSITORIO

ÚNICO.- El presente Acuerdo entrará en vigor al día siguiente de su publicación en el Diario Oficial de la Federación.

Dado en la Ciudad de México, a 23 de diciembre de 2025.- La Presidenta del Consejo Nacional para Prevenir la Discriminación, **Claudia Olivia Morales Reza.-** Rúbrica.

**PROGRAMA INSTITUCIONAL DEL CONSEJO NACIONAL PARA PREVENIR LA DISCRIMINACIÓN
2025-2030**

1. Índice

1. Índice
2. Señalamiento del origen de los recursos del Programa
3. Siglas y acrónimos
4. Fundamento normativo
5. Diagnóstico de la situación actual y visión de largo plazo
6. Objetivos
 - 6.1 Relevancia del objetivo 1: Garantizar el ejercicio del derecho a la igualdad y no discriminación de toda persona en territorio nacional
 - 6.2 Relevancia del objetivo 2: Desmantelar prácticas discriminatorias en autoridades, dependencias y entidades del Poder Ejecutivo Federal, de los Poderes Legislativo y Judicial y los organismos constitucionales autónomos
 - 6.3 Relevancia del objetivo 3: Impulsar la territorialización de políticas públicas en los tres órdenes de gobierno, así como la armonización del marco legislativo nacional con el principio de igualdad y no discriminación, conforme a los estándares internacionales de derechos humanos.
 - 6.4 Vinculación de los objetivos del Programa Institucional del Consejo Nacional para Prevenir la Discriminación 2025-2030
7. Estrategias y líneas de acción
8. Indicadores y metas

2. Señalamiento del origen de los recursos del Programa

La totalidad de las acciones que se consideran en el Programa, incluyendo aquellas correspondientes a sus objetivos, estrategias y líneas de acción, así como las labores de coordinación interinstitucional para la instrumentación de dichas acciones, el seguimiento, reporte y rendición de cuentas de las mismas, se realizarán con cargo a los recursos aprobados a los ejecutores de gasto participantes en el Programa, en el Decreto de Presupuesto de Egresos de la Federación para el ejercicio respectivo.

3. Siglas y acrónimos

APF: Administración Pública Federal

CONAPRED: Consejo Nacional para Prevenir la Discriminación

ENADIS: Encuesta Nacional sobre Discriminación

LFPED: Ley Federal para Prevenir y Eliminar la Discriminación

PND 2025-2030: Plan Nacional de Desarrollo 2025 - 2030

Programa Institucional: Programa Institucional del Consejo Nacional para Prevenir la Discriminación 2025-2030

PRONAIND: Programa Nacional de Igualdad y No Discriminación 2025-2030

SEGOB: Secretaría de Gobernación

4. Fundamento normativo

El Programa Institucional del Consejo Nacional para Prevenir la Discriminación (CONAPRED) se sustenta en los principios consagrados en el artículo 1o, párrafo quinto, de la Constitución Política de los Estados Unidos Mexicanos, que establece la prohibición de toda forma de discriminación por motivos de origen étnico, nacional, género, edad, discapacidad, condición social, estado de salud, religión, opiniones, preferencias sexuales, estado civil, o cualquier otro factor que atente contra la dignidad humana. En este marco, la Constitución refuerza el derecho fundamental de todas las personas a vivir con respeto, igualdad y libertad, principios esenciales para el ejercicio pleno de sus derechos humanos.

A su vez, el artículo 26 de la Constitución subraya el sistema de planeación democrática del desarrollo nacional, estableciendo la responsabilidad del Estado para guiar y coordinar el desarrollo económico, social y cultural del país de manera justa, equitativa, sostenible y orientada a la solidaridad. En este sentido, la elaboración de programas y políticas públicas debe alinearse con los objetivos del Plan Nacional de Desarrollo (PND 2025-2030), que es el referente central para la acción gubernamental.

El PND 2025-2030, aprobado en el Diario Oficial de la Federación el 15 de abril de 2025, incluye como Eje General la *Gobernanza con justicia y participación ciudadana*, y como objetivo el *1.2 Dirigir una política de Estado que promueva los derechos humanos, las libertades, el acceso universal a la justicia y la no discriminación*. Por su parte, la fracción II del artículo 17 de la Ley de Planeación dispone que corresponde a las entidades paraestatales elaborar su respectivo programa institucional, atendiendo a las previsiones contenidas en el programa sectorial correspondiente. Asimismo, el Gobierno Federal se compromete a fomentar una *República democrática, justa, honesta, libre, participativa y responsable*, a través de compromisos específicos entre ellos el *Respeto a todos los derechos y combate a la discriminación*.

Por su parte, la LFPED establece un marco jurídico que busca prevenir y erradicar todas las formas de discriminación, promoviendo la igualdad de oportunidades y trato para todas las personas. La creación del CONAPRED como organismo descentralizado, sectorizado a la SEGOB, tiene como objetivos contribuir al desarrollo cultural, social y democrático del país, formular y promover políticas públicas que favorezcan la igualdad y trato, así como coordinar las acciones de las dependencias y entidades del Poder Ejecutivo Federal en esta materia.

Por tanto, el CONAPRED tiene la responsabilidad de integrar, publicar, ejecutar y dar seguimiento al Programa Institucional que, a través de sus acciones, busca contribuir a *Erradicar prácticas discriminatorias que generen exclusión y desigualdad, garantizando los derechos de las minorías y grupos históricamente discriminados*.

Como dependencia con estas atribuciones y conforme a la normatividad vigente, el CONAPRED trabajará para cumplir con los principios establecidos en la Constitución y en los tratados internacionales suscritos por el Estado mexicano. Entre estos instrumentos se encuentran la Declaración Universal de los Derechos Humanos, la Convención Internacional sobre la Eliminación de todas las Formas de Discriminación Racial, la Convención Americana sobre Derechos Humanos, entre otros. Estos tratados refuerzan el compromiso del país de promover, respetar, proteger y garantizar los derechos humanos de conformidad con los principios de universalidad, interdependencia, indivisibilidad y progresividad.

El CONAPRED, en su actuación, asume con responsabilidad y compromiso la tarea de cumplir con estas disposiciones, alineándose a los principios del Gobierno Federal, que incluyen la legalidad, la austeridad y la rendición de cuentas, siempre con el objetivo de garantizar una sociedad que, desde sus fundamentos, respete y promueva la dignidad humana de todas las personas, sin distinción alguna.

5. Diagnóstico de la situación actual y visión de largo plazo¹

En el marco del Humanismo Mexicano, el Estado reconoce que el combate a la discriminación estructural es una condición indispensable para lograr el bienestar compartido, la justicia social y el desarrollo integral de todas las personas. En este sentido, se asume la responsabilidad ética y política de erradicar toda forma de exclusión y discriminación.

Esta directriz se alinea con el Eje General 1 del PND 2025-2030: *Gobernanza con justicia y participación ciudadana*. Específicamente, se retoma el Objetivo 1.2, el cual orienta una política de Estado centrada en la promoción de los derechos humanos y a la no discriminación, orientación que se materializa a través de la estrategia 1.2.2, que busca erradicar las prácticas discriminatorias que generen exclusión y desigualdad, garantizando los derechos de las minorías y de los grupos históricamente discriminados

¹ Este documento se basa en los datos oficiales más recientes disponibles, que pueden presentar desfases temporales y su diagnóstico no desconoce los avances recientes, sino que sirve como base para orientar objetivos y acciones de gobierno con una visión de mediano plazo.

El Gobierno Federal visibiliza la discriminación como un fenómeno público y estructural que constituye un obstáculo para el pleno ejercicio de los derechos y el acceso a las oportunidades, en particular para aquellos grupos que han sido históricamente marginados.

Ante esta situación, es un imperativo de política pública informar a la ciudadanía sobre su derecho a la igualdad y la no discriminación. Simultáneamente, se promoverá la sensibilización social acerca del valor de la diversidad como un factor de riqueza cultural y social, fomentando así una convivencia más justa e inclusiva.

La discriminación no es un hecho aislado, es una práctica sistemática que menoscaba la dignidad humana. Esta se alimenta de prejuicios, estereotipos y estigmas, lo que profundiza la desigualdad y limita el desarrollo integral de las personas. Uno de los principios rectores del Humanismo Mexicano es la condena del clasismo, el racismo, el machismo y cualquier otra forma de discriminación. Este enfoque reafirma que no se trata solo de un asunto de tolerancia, sino del reconocimiento de que la profundización de la igualdad es un camino inherente a la justicia.

Los datos más recientes indican que aún quedan barreras estructurales por derribar, las cuales que impiden a muchas personas el ejercicio pleno de sus derechos. La Encuesta Nacional sobre Discriminación (ENADIS) 2022 señala que el 23.7% de la población de 18 años y más manifestó haber sido discriminada en los últimos 12 meses. Las principales causas reportadas incluyen el tono de piel, la orientación sexual, la discapacidad, la condición indígena y la edad, entre otras.

Esta realidad se manifiesta de forma heterogénea a lo largo del territorio nacional. De acuerdo con la ENADIS 2022, los estados con los mayores porcentajes de población de 18 años y más que manifestó haber sido discriminada son Yucatán (32.1%), Puebla (30.6%), Querétaro (30.5%), Ciudad de México (29.6%) y Jalisco (27.1%).

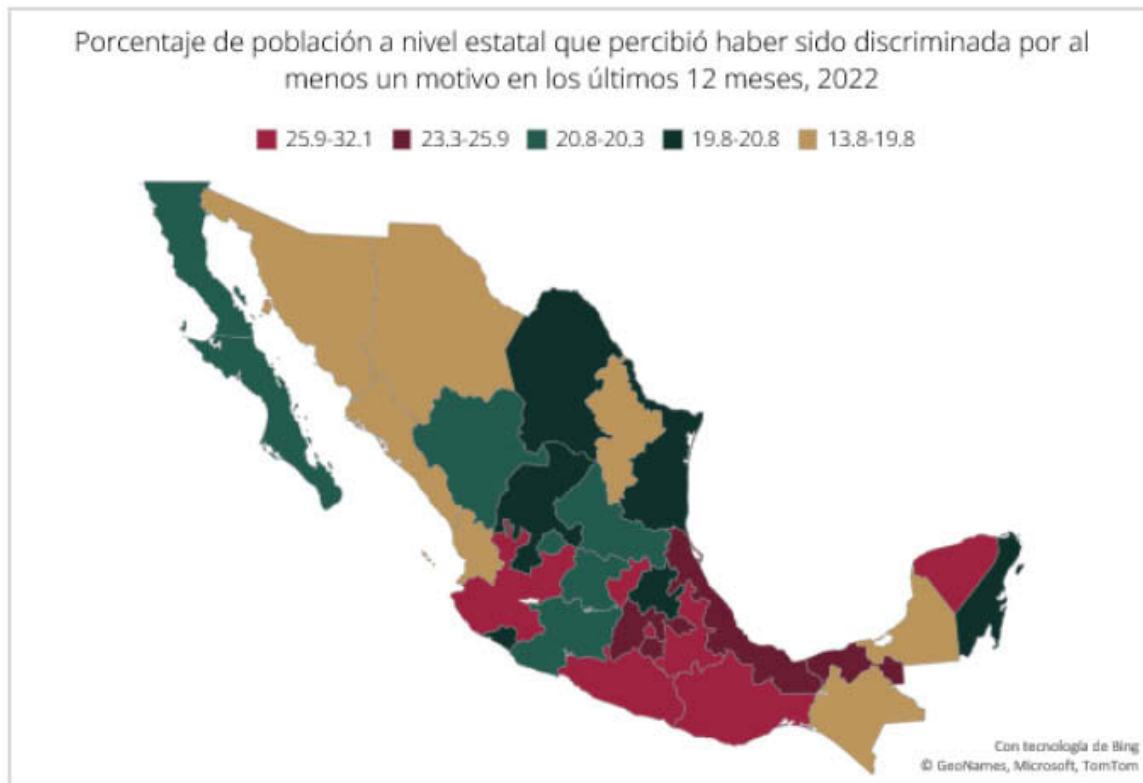

Fuente: Encuesta Nacional sobre Discriminación 2022.

Estos datos demuestran que la discriminación no es un fenómeno aislado de casos individuales, sino un patrón que afecta a la sociedad de manera transversal, influyendo en diferentes regiones y contextos socioculturales del país. Esta variación geográfica subraya la necesidad continuar con el diseño e implementación de políticas públicas adaptadas a las realidades específicas de cada entidad, considerando las particularidades que exacerban la desigualdad y la exclusión en cada una de ellas.

La ENADIS 2022 también muestra una variación respecto a 2017: mientras que entonces el 23.3% de la población de 18 años y más consideró que en los últimos cinco años se le negó injustificadamente algún derecho, en 2022 esta cifra bajó a 20.5%. En lo particular, se observaron disminuciones en la prevalencia de discriminación para algunos grupos en comparación con 2017:

- La población de la diversidad religiosa experimentó una disminución en la discriminación percibida, pasando del 32.9% en 2017 al 28.6% en 2022.
- Las personas adultas mayores (de 60 años y más) también vieron una ligera reducción en la discriminación, del 18.3% en 2017 al 17.9% en 2022.
- En el caso de las niñas y niños (de 9 a 11 años), la discriminación por parte de sus compañeros de escuela disminuyó del 23.5% en 2017 al 19.4% en 2022

En este contexto de avances, cobran especial relevancia las reformas al artículo 2o. de la Constitución Política de los Estados Unidos Mexicanos de 2019 y 2024, las cuales representan un firme compromiso con el fortalecimiento de los derechos de los pueblos indígenas en México. Estas reformas no solo buscan profundizar su autonomía, sino también garantizar su acceso efectivo a la justicia y a la reparación de las graves violaciones que han sufrido a lo largo de la historia. La reforma de 2024 además reconoce constitucionalmente a las comunidades afromexicanas, integrándolas plenamente a la pluriculturalidad de la nación. Este reconocimiento les otorga personalidad jurídica y derechos propios, consolidando un paso firme hacia la igualdad, la justicia y la erradicación de la discriminación.

Si bien la discriminación no ha sido erradicada por completo y subsisten prácticas que limitan el ejercicio pleno de derechos fundamentales, el país ya no se encuentra en el mismo punto del pasado. Los avances normativos, institucionales y culturales alcanzados han abierto nuevas rutas para la inclusión y el reconocimiento de la diversidad que nos define como nación. Este proceso de transformación nos convoca a seguir consolidando una cultura de dignidad, igualdad y respeto, en la que los derechos de todas y todos se reconozcan, se protejan y se ejerzan de manera efectiva

No obstante, los avances alcanzados, datos de la ENADIS 2022 identifican la persistencia de brechas en el ejercicio pleno de derechos, con impactos diferenciados de la discriminación en ciertos grupos de población:

- Género: El 24.5% de las mujeres y el 22.8% de los hombres de 18 años y más reportaron haber experimentado algún acto de discriminación, lo que indica una mayor incidencia en las mujeres.
- Pertenencia étnico-racial: El 28.1% de las personas de pueblos y comunidades indígenas refirieron haber sido discriminadas, siendo su identidad étnico-racial la principal causa. Esta cifra se agudiza en el caso de las personas afrodescendientes, donde la incidencia alcanza el 34%.
- Diversidad sexual y de género. Con una prevalencia de discriminación del 37.3%. En este grupo, la exclusión se motivó en un 41.8% de los casos por la expresión de género, la vestimenta o el arreglo personal.
- Discapacidad. 33.8% de la población de 12 años y más con discapacidad vivió algún acto discriminatorio, principalmente debido a su condición (49.6%) o a su edad (26.1%). Estos datos resaltan la persistencia de prejuicios que afectan de forma particular a estas poblaciones.

Estos datos muestran la persistencia de prejuicios que afectan de forma particular a estas poblaciones y la urgencia de continuar con la implementación de políticas públicas con un enfoque diferenciado que atiendan las necesidades específicas de los grupos históricamente vulnerados, garantizando su pleno acceso a derechos y oportunidades.

En este marco, desde diciembre de 2018, con el inicio de los gobiernos de la Cuarta Transformación se ha priorizado la atención inmediata a la discriminación estructural y la desigualdad social, entendiéndolas como barreras inaceptables que impiden el pleno ejercicio de los derechos. Más allá de reconocerlas como un fenómeno sistémico y no como incidentes aislados, el Estado asume el mandato ineludible de intervenir en todos los ámbitos de la vida nacional para dismantelar estas prácticas, garantizando la igualdad sustantiva desde los servicios públicos hasta los sectores privado y social.

Para abordar esta problemática, se plantea el **Objetivo 1. Garantizar el ejercicio del derecho a la igualdad y no discriminación de toda persona en territorio nacional**, a fin de implementar una política de Estado transversal que no solo corrija las fallas institucionales, sino que también promueva activamente un cambio cultural para que la igualdad y la no discriminación sean principios operativos y una realidad tangible en la vida cotidiana de todas y todos los mexicanos.

Discriminación en el sector público

Entre diciembre de 2018 y septiembre de 2024, el CONAPRED registró 1,195 planteamientos de presunta discriminación contra personas servidoras públicas. Si bien esta cifra representa una reducción del 57.28% en comparación con el sexenio anterior, aún constituye el 29.6% del total de los asuntos presentados ante el organismo.

Este avance refleja los esfuerzos por atender de manera más expedita las demandas sociales, las cuales durante años fueron limitadas por la burocracia institucional y los largos tiempos de espera. En los gobiernos de la Cuarta Transformación, se ha privilegiado la resolución desde el primer contacto, orientada a resolver de manera directa los problemas planteados por las personas peticionarias. Como resultado, las orientaciones brindadas por CONAPRED aumentaron un 59% entre diciembre de 2018 y septiembre de 2024, en comparación con la administración anterior.

Sin embargo, estos datos también evidencian la dimensión del desafío estructural que persiste y la necesidad de sostener y profundizar las acciones emprendidas para atenderlo. A partir de avances normativos y de una creciente visibilización del problema, resulta fundamental consolidar la implementación, fortaleciendo las políticas públicas y la capacitación continua para superar las resistencias culturales que aún perduran.

Un desafío central que atiende este programa institucional es la persistencia de sesgos discriminatorios que, por inercia histórica, intentan subsistir dentro de las estructuras del Estado mexicano. Este fenómeno trasciende el ámbito administrativo; su núcleo radica en la necesidad de blindar las capacidades institucionales frente a prejuicios y estereotipos sociales que buscan filtrarse en la operación cotidiana, afectando a grupos prioritarios.

Desde esta perspectiva, la discriminación institucional se entiende como un reto estructural complejo que requiere redoblar los esfuerzos de transformación. Por ello, mediante el **Objetivo 2. Desmantelar prácticas discriminatorias en autoridades, dependencias y entidades del Poder Ejecutivo Federal, de los Poderes Legislativo y Judicial, y los organismos constitucionales autónomos**, este programa busca consolidar la reingeniería operativa y cultural del servicio público ya iniciada. La meta es desmantelar los reductos de exclusión en los Poderes Ejecutivo, Legislativo y Judicial, así como en los organismos autónomos, para que el Estado afiance su carácter como garante activo e inquebrantable de la igualdad y la inclusión.

Es importante destacar que, como parte de la primera fase de la Cuarta Transformación, el Estado mexicano ya desplegó acciones estratégicas en materia de igualdad y no discriminación, por lo que no partimos de cero. Se impulsó la armonización normativa, el desarrollo de herramientas con perspectiva antidiscriminatoria, la generación de datos desagregados para visibilizar a los grupos en situación de discriminación y la capacitación continua de personas servidoras públicas.

Estas iniciativas reflejan un proceso de transformación en curso, que ahora demanda una segunda fase de acciones. El objetivo es seguir avanzando en el desmantelamiento de prácticas discriminatorias en sectores prioritarios, lo cual permitirá continuar mitigando los principales efectos negativos de la desigualdad social y asegurar el acceso y goce de derechos en condiciones de igualdad para las poblaciones históricamente discriminadas.

En ese tenor, el PND 2025-2030 establece que el acceso a la salud y la educación son derechos inherentes del pueblo de México, no mercancías ni privilegios. En el ámbito laboral, se reafirma la importancia de restaurar el poder adquisitivo de las familias y de garantizar un ambiente laboral sin discriminación, con igualdad sustantiva entre mujeres y hombres. Estos tres temas son pilares fundamentales para la promoción de la justicia social.

En el ámbito de salud, se busca avanzar en la construcción de un sistema de salud que garantice el acceso universal a la atención médica, estudios de laboratorio y medicamentos gratuitos. Lo anterior, debe estar acompañado con un enfoque de atención diferenciada, dinámica y flexible que se ajuste a las características y necesidades específicas de cada persona y población.

El acceso a la educación sigue representando un desafío significativo para diversos grupos históricamente discriminados. La ENADIS 2022 reporta que los niveles de analfabetismo fueron más altos entre personas con discapacidad (15.4%), indígenas (13.2%) y adultos mayores (12.5%).

Adicionalmente, el porcentaje de personas sin escolaridad entre quienes tienen alguna discapacidad fue siete veces mayor que en la población general. La situación se agudiza entre las personas hablantes de lenguas indígenas, donde solo el 7.6% ha alcanzado estudios superiores. Para contrarrestar esta realidad, se continuarán con el fortalecimiento de los servicios escolares con pertinencia y pertenencia cultural y lingüística, promoviendo así un sistema educativo verdaderamente inclusivo.

En el entorno laboral, la discriminación se manifiesta en el acceso desigual a derechos y prestaciones. Las personas trabajadoras del hogar constituyen el grupo con menor cobertura, con solo el 16.6% afiliado a servicios de salud y el 15.8% con contrato por escrito. De manera similar, las personas de pueblos y comunidades indígenas muestran una afiliación a servicios de salud de apenas el 18.4%.

Respecto a las personas con discapacidad (28.3%), afrodescendientes (27.6%) y migrantes no nacionales (26.6%) han reportado la negación injustificada de al menos un derecho fundamental, incluyendo la atención médica, servicios públicos, programas sociales y oportunidades laborales o educativas.

Otro problema público identificado es la desarticulación de la política antidiscriminación en los distintos niveles de gobierno y en el marco legal, por lo que mediante el **Objetivo 3. Impulsar la territorialización de políticas públicas en los tres órdenes de gobierno, así como la armonización del marco legislativo nacional con el principio de igualdad y no discriminación, conforme a los estándares internacionales de derechos humanos**, se reconoce que, para ser efectiva, la lucha contra la discriminación no puede ser un esfuerzo aislado del Gobierno Federal, sino que debe replicarse y adaptarse en los estados y municipios, además de estar respaldada por un marco normativo coherente y actualizado.

Desde el CONAPRED, se continuará con el impulso de acciones con un enfoque humanista para contribuir a que todas las personas tengan acceso a servicios de salud y educación que respondan a sus necesidades particulares. También se proseguirá con la actuación como defensor del derecho a la no discriminación, con el propósito de que cada persona, sin importar su origen, identidad o condición, reciba un trato justo y respetuoso, especialmente en ámbitos esenciales como el de salud, educativo y laboral.

Visión al 2030: Un México Incluyente

Para el año 2030, México habrá transformado las estructuras sociales, políticas y económicas que han perpetuado la desigualdad y la exclusión, impulsado por los principios del Humanismo Mexicano. La igualdad y la no discriminación no solo figurarán como principios constitucionales, sino que se materializarán como una vivencia cotidiana para todas las personas.

En las próximas décadas, México habrá dado pasos firmes para dismantelar las prácticas discriminatorias tanto en el ámbito público como privado. La igualdad y la no discriminación serán los pilares fundamentales de nuestras políticas públicas y servicios, y se habrá creado un marco legal y político que promueva una verdadera igualdad para todas las personas. Esto incluirá la implementación efectiva de legislaciones específicas para proteger a pueblos y comunidades indígenas y afroamericanas, personas con discapacidad, mujeres, niñas y adolescentes, y otros grupos históricamente discriminados.

La formación en derechos humanos y antidiscriminación será inherente a todas las personas servidoras públicas. Se garantizará el acceso igualitario a la atención médica de calidad mediante un sistema de salud inclusivo y políticas de atención diseñadas de manera diferenciada.

Las brechas de acceso y permanencia por prejuicios y estigmatización serán eliminadas. Se fomentará la pertinencia cultural y la accesibilidad universal, dismantelando las barreras estructurales que han obstaculizado la educación de calidad.

Se habrán contrarrestado las barreras basadas en género, etnia, orientación sexual o discapacidad. Los espacios de trabajo, tanto públicos como privados, serán inclusivos, respetuosos y libres de acoso o violencia.

En 2030, México será reconocido como un país que ha logrado reducir significativamente las desigualdades regionales y culturales, erigiéndose como un ejemplo de inclusión, justicia e igualdad a nivel global.

6. Objetivos

El objetivo central del PND 2025-2030 es consolidar la prosperidad y el bienestar de la población, a través de una política de Estado que promueva los derechos humanos, las libertades, el acceso universal a la justicia y la no discriminación.

En este marco, el Objetivo 1.2 y la Estrategia 1.2.2 establecen la necesidad de erradicar las prácticas discriminatorias que generan exclusión y desigualdad, garantizando los derechos de las minorías y de los grupos históricamente discriminados.

En coherencia con los principios del Humanismo Mexicano, que condenan el clasismo, el racismo, el machismo y cualquier otra forma de discriminación, el Programa Institucional define tres objetivos prioritarios para guiar las acciones en la materia.

Objetivos del Programa Institucional del Consejo Nacional para Prevenir la Discriminación 2025-2030

- 1.- Garantizar el ejercicio del derecho a la igualdad y no discriminación de toda persona en territorio nacional.
- 2.- Dismantelar prácticas discriminatorias en autoridades, dependencias y entidades del Poder Ejecutivo Federal, de los Poderes Legislativo y Judicial, y los organismos constitucionales autónomos.
- 3.- Impulsar la territorialización de políticas públicas en los tres órdenes de gobierno, así como la armonización del marco legislativo nacional con el principio de igualdad y no discriminación, conforme a los estándares internacionales de derechos humanos.

6.1 Relevancia del objetivo 1: Garantizar el ejercicio del derecho a la igualdad y no discriminación de toda persona en territorio nacional.

Este objetivo tiene una relevancia fundamental para la construcción de una sociedad justa y equitativa, el gobierno del segundo piso de la transformación busca garantizar el ejercicio del derecho a la igualdad y no discriminación al no ser solo un ideal abstracto, sino un principio legalmente reconocido que debe ser aplicado de manera práctica y efectiva. Se refiere a la necesidad de asegurar que todas las personas puedan gozar de sus derechos sin ser objeto de discriminación.

En primer lugar, la lucha contra la discriminación en todos los niveles es crucial para garantizar que toda persona pueda acceder a los mismos derechos y oportunidades, sin importar su sexo, identidad de género, orientación sexual, religión, discapacidad o cualquier característica. La discriminación en cualquiera de sus formas limita el acceso a oportunidades laborales, educativas, de salud, y a una serie de servicios públicos básicos que son fundamentales para el bienestar y el desarrollo de una persona. Cuando estos derechos no se garantizan de manera equitativa, se perpetúan ciclos de pobreza, marginación y exclusión social, lo que contribuye a profundizar las brechas de desigualdad existentes en la sociedad.

En sociedades diversas, como la mexicana, donde coexisten distintos grupos étnicos, culturales, religiosos, diversidad sexual, asegurar que toda persona en territorio nacional pueda vivir sin miedo a ser excluida o estigmatizada es un paso esencial para la construcción de una paz duradera.

La ENADIS 2022 señala que, el porcentaje de la población a nivel estatal que no denunció la negación injustificada de algún derecho en los últimos cinco años fue del 90%. Las entidades con los porcentajes más altos de personas que no presentaron denuncia son: Morelos (97.8%), Tabasco (94.9%), Chihuahua (94.1%), Coahuila (93.7%) y Michoacán (93.1%).

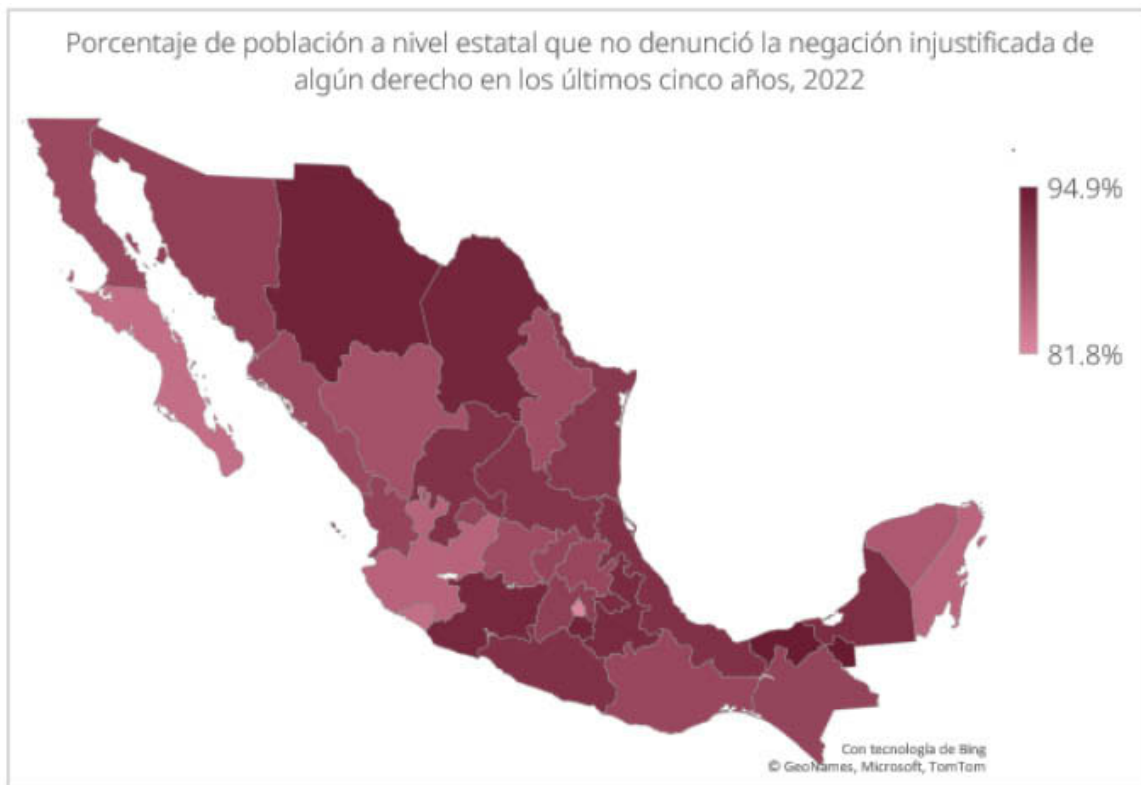

Fuente: Encuesta Nacional sobre Discriminación 2022.

En contraste la mayoría de las quejas que se presentaron ante CONAPRED entre 2021 y 2024, fueron de la Ciudad de México (36.0 %), del Estado de México (11.8%), y Nuevo León (11.5%). Esta distribución geográfica subraya la importancia de fortalecer los mecanismos de recepción y atención de denuncias por actos de discriminación, especialmente en aquellos estados con mayor incidencia. Las estrategias para alcanzar este objetivo buscan garantizar un enfoque accesible para todas las personas, con particular atención a los grupos históricamente discriminados. Además, la formación y capacitación de las personas servidoras públicas es otra medida esencial para asegurar que las denuncias sean atendidas de manera sensible, respetuosa y conforme a los principios de derechos humanos.

Analizar los datos generados por instrumentos como la ENADIS 2022 es fundamental para comprender la persistencia de los prejuicios y estereotipos en la sociedad mexicana, y para diseñar acciones que los enfrenten de manera efectiva. La encuesta muestra que, aunque ha habido avances en la reducción de ciertos prejuicios en los últimos años, como el que asocia a las juventudes con la irresponsabilidad (el cual disminuyó más de 10 puntos porcentuales entre 2017 y 2022), estos siguen profundamente arraigados: todavía el 50% de la población de 18 años y más considera a las personas jóvenes como irresponsables.

Persisten también estigmas contra personas que viven con VIH, con discapacidad, extranjeras y mujeres, lo que refleja una cultura discriminatoria que normaliza la exclusión y la violencia, especialmente hacia los grupos históricamente discriminados. Destaca, conforme a la información presentada por la ENADIS 2022, que el 11% de la población estaba de acuerdo con que algunas mujeres son violadas porque provocan a los hombres, lo que evidencia la necesidad urgente de erradicar discursos que justifican la violencia de género. Además de que la socialización de estereotipos se manifestó desde la infancia, pues el 34% de niñas y niños entre 9 y 11 años consideró que jugar con muñecas era solo para niñas, y 19% creyó que era mejor tener la piel blanca.

Sin embargo, se han logrado avances significativos en varios estados, se ha alcanzado el reconocimiento legal de la identidad de género a través de procedimientos administrativos en el registro civil, lo que constituye un paso fundamental para garantizar el derecho a la identidad de las personas trans. Además, en el contexto de la Cuarta Transformación, se han implementado políticas laborales internas para prevenir la discriminación de género y mecanismos para denunciar violencia, promoviendo una mayor inclusión y respeto dentro de las instituciones públicas.

Estos avances forman parte de un proceso continuo de transformación en el que se consolidan acciones en curso para avanzar hacia una sociedad más inclusiva y equitativa. En este sentido, los datos generados por la ENADIS 2022 y otras fuentes deben verse como una base para fortalecer los esfuerzos del Estado y la sociedad civil en la construcción de una cultura de respeto, igualdad y no discriminación.

La sensibilización y formación ciudadana en torno a la igualdad y la no discriminación es clave en la construcción de una cultura de respeto y empatía como lo establece el propio PND 2025-2030. A través de la capacitación y la sensibilización, es posible reducir los prejuicios, estereotipos y estigmas que aún prevalecen en muchas partes de la sociedad. Las campañas de sensibilización, los programas de formación en derechos humanos y las iniciativas de inclusión social contribuyen a visibilizar las experiencias y los derechos de los grupos discriminados, generando un cambio en la percepción social hacia ellos.

El primer objetivo es fundamental porque busca garantizar que todas las personas puedan disfrutar de sus derechos en condiciones de igualdad y sin discriminación. Esto no solo es un imperativo moral y legal, sino que también es esencial para la construcción de una sociedad inclusiva, cohesionada y respetuosa de los derechos humanos.

6.2 Relevancia del objetivo 2: Desmantelar prácticas discriminatorias en autoridades, dependencias y entidades del Poder Ejecutivo Federal, de los Poderes Legislativo y Judicial, y los organismos constitucionales autónomos.

Los compromisos enmarcados en la República democrática, justa, honesta, libre, participativa y responsable se inscriben en un proceso de transformación ya iniciado, orientado a fortalecer la confianza en las instituciones y garantizar que los derechos y la justicia lleguen a todas las personas sin distinción. En este contexto, se reafirma y consolida el papel del gobierno en la promoción de la justicia social, la redistribución de la riqueza y el acceso equitativo a derechos fundamentales como la educación, salud y empleo digno.

Durante el primer piso de la transformación, se realizaron acciones que fortalecieron la legitimidad del gobierno y contribuyeron a que la confianza de la población en el Gobierno Federal aumentara de 25.5% en 2017 a 59.1% en 2023, según datos de la Encuesta Nacional de Calidad e Impacto Gubernamental. No obstante, persisten retos como el desafío de erradicar las prácticas discriminatorias dentro de las estructuras gubernamentales y las instituciones del Estado.

Si bien el 70.4% del total de asuntos presuntamente discriminatorios recibidos en CONAPRED entre diciembre de 2018 y noviembre de 2024 se dirigieron a particulares, es prioritario atender la parte correspondiente al sector público y desmantelar prácticas discriminatorias en las dependencias gubernamentales, en especial aquellas que brindan atención ciudadana. Asimismo, destacan como principales ámbitos en los que ocurrieron los presuntos actos de discriminación, señalados en quejas contra personas servidoras públicas, el laboral y el educativo.

Por años, la discriminación institucional fue una de las formas más invisibles que perpetuaron la desigualdad, al estar inmersa en los procesos y normativas que rigen el funcionamiento del aparato estatal. Al no abordarse de manera adecuada se siguió dando pie a injusticias contra grupos históricamente discriminados, como mujeres, niñas y adolescentes, personas adultas mayores, indígenas, afromexicanas, con discapacidad, migrantes, de la diversidad sexual y de género, entre otras.

El PND 2025-2030 contempla acciones que buscan una mayor inclusión de grupos históricamente discriminados, colocándolos como actores centrales en la construcción de un país libre de discriminación e injusticia. Este enfoque busca que el gobierno sea ejemplo de inclusión, no discriminación e igualdad, siendo un gobierno austero y honesto fundamental para la implementación de políticas públicas y la garantía de derechos.

Un Estado democrático debe garantizar que sus estructuras operativas sean inclusivas y accesibles para todas las personas, independientemente de su origen, edad, identidad de género, orientación sexual, discapacidad, religión, condición de salud o cualquier otra característica. Esto implica una profunda transformación cultural y estructural dentro de las instituciones públicas, reconociendo la pluralidad y la dignidad intrínseca de cada persona. Las políticas públicas no solo deben reflejar el compromiso con la no discriminación, sino que deben estar diseñadas y ejecutadas de manera que generen resultados tangibles de justicia social e igualdad sustantiva.

Desmantelar las prácticas discriminatorias dentro de las instituciones del Estado también tiene un impacto directo en el funcionamiento democrático. Las políticas inclusivas aseguran que las personas de diversos sectores sociales y de grupos históricamente discriminados no sean vistas como beneficiarias pasivas sino como sujetos plenos de derechos con características particulares e intersecciones que exigen una atención diferenciada. Para lograrlo, se deben revisar los procesos dentro de la administración pública para eliminar cualquier tipo de sesgo que obstaculice el pleno ejercicio de derechos.

La implementación de estrategias que fomenten la coordinación interinstitucional, la recopilación de datos desagregados sobre grupos discriminados, la capacitación en derechos humanos y la creación e implementación de protocolos de actuación claros son medidas necesarias para abordar esta problemática. La relevancia de este objetivo también radica en que no se trata solo de una cuestión ética o moral, sino también de un compromiso histórico con los derechos humanos, reflejados tanto en la Constitución como en los tratados internacionales suscritos por el país.

En resumen, el segundo objetivo contribuye al fortalecimiento de un marco institucional que no solo combate la discriminación, sino que también promueve una cultura de inclusión, respeto y equidad dentro del aparato estatal. Esto garantiza una mayor legitimidad del sistema democrático y facilita el ejercicio pleno de los derechos humanos para todas las personas.

6.3 Relevancia del objetivo 3: Impulsar la territorialización de políticas públicas en los tres órdenes de gobierno, así como la armonización del marco legislativo nacional con el principio de igualdad y no discriminación, conforme a los estándares internacionales de derechos humanos.

En el contexto previo del inicio del proyecto de la Cuarta Transformación se trabajó con un enfoque limitativo respecto a la efectividad de implementación de las políticas pública, es por ello por lo que estas deben ser acompañadas por estrategias locales que respondan a las especificidades y desafíos de cada contexto.

Bajo esta tesis se requiere una estrategia territorial fortalecida que permita acercar la labor pública a los contextos históricos de discriminación a través de la coordinación y colaboración con diversas autoridades locales, con la única intención de generar mecanismos de atención en materia de igualdad y no discriminación, así como estrategias de prevención y cambio cultural que hagan del derecho a la igualdad y no discriminación una realidad presente en la vida de todas las personas para el goce de sus derechos humanos y oportunidades.

Según los resultados de la ENADIS 2022, el 61.1% de la población reside en localidades urbanas (de 15 mil habitantes o más), mientras que el 38.9% habita zonas rurales o semiurbanas (con menos de 15 mil habitantes). Las diferencias que existen entre estos contextos territoriales generan diversas desigualdades en el ejercicio de derechos, el disfrute de libertades y el acceso a bienes y servicios públicos, afectando de manera diferenciada a quienes viven fuera de las zonas urbanas.

En este sentido, la primera estrategia de este tercer objetivo refleja el compromiso de descentralizar y diversificar el alcance institucional, generando procesos significativos con pertinencia cultural e intención de diálogo con localidades de distintos puntos del territorio mexicano.

Actualmente, el Gobierno de México ha generado instrumentos que buscan atender demandas legítimas de la población, con enfoque diferenciado. Un ejemplo de ello son los planes de justicia orientados a la atención de los pueblos y comunidades indígenas y afromexicanas.

Al asegurar que las políticas contra la discriminación se implementen de manera efectiva a nivel nacional, garantiza que las personas sin importar su ubicación tengan las mismas oportunidades y el ejercicio plenos de sus derechos.

En los últimos años se impulsaron reformas para garantizar el pleno respeto y reconocimiento de los derechos humanos. Se debe tomar en cuenta que México tiene una composición pluricultural, por lo que es fundamental adaptar estrategias y medidas a las realidades locales y regionales para evitar cualquier acto de discriminación.

A nivel local, las medidas legislativas dirigidas a prevenir, sancionar, reparar y erradicar la discriminación son heterogéneas, lo que genera desigualdad en la protección de derechos según el estado en que se habite. Si bien existe un marco jurídico nacional, como la LFPED, así como diversas leyes estatales, estas presentan diferencias sustanciales que impiden su consolidación como leyes antidiscriminatorias integrales. Esta disparidad no solo obstaculiza la aplicación efectiva de los derechos, sino que también limita la posibilidad de construir una política de Estado coherente y articulada en materia de igualdad.

Además, diversos organismos internacionales de derechos humanos han exhortado al Estado mexicano a armonizar su legislación federal y estatales con los estándares internacionales en materia de igualdad y no discriminación, a fin de garantizar un marco normativo uniforme, eficaz y respetuoso de los compromisos internacionales asumidos por México.

Es crucial que el sistema jurídico nacional garantice la igualdad y no discriminación en todos los ámbitos de la vida de las personas. Proponer la armonización del marco legislativo nacional con el principio de igualdad y no discriminación, conforme estándares internacionales de derechos humanos es esencial para el ejercicio pleno de los derechos de las personas.

Esta necesidad que las leyes nacionales y locales se alineen con los estándares internacionales en materia de derechos humanos implica la revisión del andamiaje legislativo en los tres órdenes de gobierno para garantizar un avance en los vacíos legales o interpretaciones que den paso a prácticas discriminatorias.

En resumen, el tercer objetivo es esencial porque refuerza la pertinencia de las políticas públicas para combatir la discriminación en todo el país y el marco jurídico, asegurando que todas las personas desde la diversidad puedan gozar de sus derechos en igualdad de condiciones.

A través de este programa institucional, el CONAPRED promueve una *República democrática, justa, honesta, libre, participativa y responsable*, al impulsar el *respeto a todos los derechos y combate a la discriminación*, conforme a los *Cien compromisos para el segundo piso de la transformación*.

6.4 Vinculación de los objetivos del Programa Institucional del Consejo Nacional para Prevenir la Discriminación 2025-2030.

Para avanzar en la garantía de derechos para todas las personas, la SEGOB, mediante el Programa Sectorial de Gobernación 2025-2030, busca reducir prácticas de exclusión y desigualdad, promoviendo un entorno más justo. En este marco, se alinea el Programa Institucional con sus objetivos y estrategias.

Objetivos del Programa Institucional del Consejo Nacional para Prevenir la Discriminación 2025-2030	Objetivos del Programa Sectorial de Gobernación 2025-2030	Estrategias del Programa Sectorial de Gobernación 2025-2030
1. Garantizar el ejercicio del derecho a la igualdad y no discriminación de toda persona en territorio nacional.		
2. Desmantelar prácticas discriminatorias en autoridades, dependencias y entidades del Poder Ejecutivo Federal, de los Poderes Legislativo y Judicial, y los organismos constitucionales autónomos.	3. Dirigir una política de Estado que promueva los derechos humanos, las libertades, el acceso universal a la justicia y la no discriminación.	3.6 Fortalecer las capacidades institucionales, tanto a nivel federal como local, con el objetivo de prevenir, atender y erradicar todas las formas de discriminación, promoviendo de manera integral una cultura de igualdad, inclusión y respeto pleno a los derechos humanos.
3. Impulsar la territorialización de políticas públicas en los tres órdenes de gobierno, así como la armonización del marco legislativo nacional con el principio de igualdad y no discriminación, conforme a los estándares internacionales de derechos humanos.		

7. Estrategias y líneas de acción

Objetivo 1. Garantizar el ejercicio del derecho a la igualdad y no discriminación de toda persona en territorio nacional.

Estrategia 1.1 Orientar y atender las denuncias por presuntos actos de discriminación para garantizar el respeto y cumplimiento de los derechos humanos

Línea de acción

1.1.1 Fortalecer los mecanismos de recepción, canalización y seguimiento de denuncias por presuntos actos de discriminación, a través de la optimización de procesos internos que brinden una mejor atención a la ciudadanía.

1.1.2 Capacitar al personal responsable de la atención de personas peticionarias mediante la implementación de programas de formación continua en temas de trato diferenciado y con enfoque de derechos humanos.

1.1.3 Impulsar mecanismos interinstitucionales de comunicación para la derivación de casos sobre presuntos casos de discriminación, a través del contacto permanente con organismos autónomos de derechos humanos en el país.

1.1.4 Incentivar la cultura de la denuncia mediante la difusión del "Modelo para la Defensa de Casos de Discriminación" a personas particulares, pertenecientes a organizaciones civiles o servidoras públicas.

Estrategia 1.2 Ofrecer capacitación y sensibilización para comprender las experiencias y desafíos que enfrentan las personas pertenecientes a grupos históricamente discriminados y contribuir a un cambio cultural en materia antidiscriminatoria

Línea de acción

1.2.1 Contribuir a la cultura de paz y el desarrollo sostenible, mediante la difusión de herramientas educativas generadas por el CONAPRED que promuevan el conocimiento y el respeto de derechos y fomenten la igualdad.

1.2.2 Sentar las bases de una cultura de inclusión y diversidad en los distintos sectores sociales mediante programas de formación que contemplen contenidos especializados en sectores como salud, educación y trabajo.

1.2.3 Contrarrestar prejuicios y estereotipos contra grupos históricamente discriminados a través de cursos de sensibilización sobre la igualdad y no discriminación a la ciudadanía.

1.2.4 Reivindicar a los pueblos y comunidades afrodescendientes a través de la implementación de acciones de reconocimiento y visibilización de sus aportaciones y la preservación de sus contribuciones al patrimonio cultural.

1.2.5 Actualizar los contenidos de los cursos en línea sobre igualdad y no discriminación, a través de la incorporación periódica de nuevas perspectivas, investigaciones recientes y materiales generales.

Estrategia 1.3 Difundir información, perspectivas y narrativas no discriminatorias y de respeto a la diversidad que terminen prejuicios y estereotipos

Línea de acción

1.3.1 Promover el conocimiento de los derechos de todas las personas, con especial énfasis en grupos históricamente discriminados, a través de la creación y difusión de campañas de comunicación.

1.3.2 Reivindicar la identidad artística, lingüística y cultural de los grupos históricamente discriminados, mediante la generación de materiales sobre las diversas percepciones y similitudes desde una perspectiva antidiscriminatoria.

1.3.3 Fomentar ambientes laborales sin discriminación y con igualdad sustantiva entre mujeres y hombres, mediante la promoción de buenas prácticas laborales en los centros de trabajo públicos y privados del país.

1.3.4 Prevenir narrativas discriminatorias y discursos de odio, a través de la generación de informes, guías, cuadernillos, infografías, entre otras herramientas alternativas de difusión que promuevan el respeto, la inclusión y la convivencia intercultural en el ámbito nacional.

1.3.5 Visibilizar entornos laborales inclusivos y libres de discriminación, mediante mecanismos de reconocimiento público a centros de trabajo, tanto públicos como privados, que adopten y mantengan buenas prácticas laborales en materia de igualdad sustantiva y no discriminación.

Objetivo 2. Desmantelar prácticas discriminatorias en autoridades, dependencias y entidades del Poder Ejecutivo Federal, de los Poderes Legislativo y Judicial, y los organismos constitucionales autónomos.

Estrategia 2.1 Fomentar prácticas incluyentes que aseguren el principio de igualdad y no discriminación

Línea de acción

2.1.1 Propiciar la coordinación y articulación de las instancias operadoras de la política de combate a la discriminación, mediante la implementación del PRONAIND en la APF, que potencialice el impacto en grupos históricamente discriminados.

2.1.2 Promover acciones de fortalecimiento institucional con enfoque diferenciado, con pertinencia y pertenencia cultural en los servicios públicos, a través de la implementación de guías, lineamientos o protocolos.

Línea de acción

2.1.3 Promover la aplicación del Protocolo de Actuación de los Comités de Ética en la Atención de Denuncias y Prevención de Actos de Discriminación mediante acciones de divulgación y capacitación, en la APF.

2.1.4 Impulsar la implementación del Protocolo de Atención Prioritaria, Accesible y de Calidad para Grupos Históricamente Discriminados, mediante acciones de divulgación y capacitación en las instituciones públicas con servicios de ventanilla.

2.1.5 Fortalecer las capacidades de las personas servidoras públicas en temas de no discriminación, derechos humanos e inclusión, a través de estrategias de capacitación en las instituciones públicas, fomentando que guíen su actuar bajo estos principios.

2.1.6 Supervisar las medidas que los órganos públicos y las autoridades federales realizan en materia de igualdad real de oportunidades y el derecho a la no discriminación a través de acciones de monitoreo y difusión.

Estrategia 2.2 Generar información y conocimiento sobre las características de los grupos históricamente discriminados para diseñar e impulsar acciones que contrarresten las prácticas discriminatorias que limitan el pleno ejercicio de sus derechos

Línea de acción

2.2.1 Promover la recopilación y generación de datos sobre los grupos históricamente discriminados e interseccionalidades, mediante procesos coordinados entre dependencias que utilicen registros administrativos y herramientas estadísticas, para facilitar la creación de políticas públicas focalizadas.

2.2.2 Posicionar al Sistema Nacional de Información sobre Discriminación como herramienta para el diseño e implementación de políticas públicas antidiscriminatorias, mediante la actualización periódica de la información cualitativa y cuantitativa disponible en el portal digital.

2.2.3 Actualizar el diagnóstico de la discriminación en el país mediante el levantamiento de la Encuesta Nacional sobre Discriminación (ENADIS).

2.2.4 Visibilizar a las poblaciones históricamente excluidas, mediante el desarrollo y sistematización de herramientas técnicas y documentos que sirvan como insumos de información que incorporen un enfoque de derechos humanos, interculturalidad, e inclusión social.

Objetivo 3. Impulsar la territorialización de políticas públicas en los tres órdenes de gobierno, así como la armonización del marco legislativo nacional con el principio de igualdad y no discriminación, conforme a los estándares internacionales de derechos humanos.

Estrategia 3.1 Fortalecer las capacidades locales y regionales para fomentar políticas antidiscriminatorias que respondan a las diversas realidades del país

Línea de acción

3.1.1 Generar información que permita la adaptación de políticas públicas a los contextos locales, a partir de la realización de diagnósticos participativos y con enfoque intercultural.

3.1.2 Apoyar las capacidades del servicio público local, brindando asistencia técnica a gobiernos locales en materia de igualdad y no discriminación.

3.1.3 Fortalecer las capacidades de mujeres en distintos ámbitos de la vida, mediante la creación de espacios que promuevan el conocimiento y defensa de sus derechos individuales y colectivos, en contextos rurales.

3.1.4 Impulsar la incorporación del principio de igualdad y no discriminación en los Planes de Justicia y Desarrollo Regional, mediante el acompañamiento técnico a autoridades locales de pueblos y comunidades indígenas y afroamericanas.

3.1.5 Implementar medidas contra la discriminación de forma eficaz, por medio de la coordinación de acciones con gobiernos estatales y municipales, en sus respectivas jurisdicciones.

Estrategia 3.2 Promover la difusión de herramientas que incentiven la armonización en la legislación nacional y estatal para asegurar que toda persona goce de los derechos humanos reconocidos en la Constitución

Línea de acción

3.2.1 Promover la revisión de marcos jurídicos y normativos de las entidades federativas, mediante la adopción de herramientas técnicas y criterios especializados en materia de igualdad y no discriminación en los ejercicios de armonización legislativa.

3.2.2 Establecer y coordinar un mecanismo de monitoreo interinstitucional de las recomendaciones emitidas por el Comité de la Convención Internacional sobre la Eliminación de todas las formas de Discriminación Racial de Naciones Unidas.

3.2.3 Compilar los principales estándares internacionales, sobre la no discriminación, aplicables a grupos históricamente discriminados, a través de documentos de difusión.

3.2.4 Monitorear la adecuación de las normas locales a los estándares nacionales e internacionales de derechos humanos, con énfasis en igualdad y no discriminación, a través de un mecanismo interno de seguimiento y análisis legislativo.

8. Indicadores y metas

Con el propósito de monitorear el cumplimiento de las acciones establecidas en cada uno de los tres Objetivos Prioritarios del Programa Institucional, se han definido cuatro indicadores. A continuación, se presentan las fichas técnicas de cada indicador.

Indicador 1.1

ELEMENTOS DEL INDICADOR						
Nombre	Tasa de asuntos atendidos por presuntos actos de discriminación.					
Objetivo	Objetivo 1. Garantizar el ejercicio del derecho a la igualdad y no discriminación de toda persona en territorio nacional.					
Definición o descripción	Mide el porcentaje de asuntos atendidos a través de la orientación, mediación, acuerdos de conclusión y resoluciones por disposición, en relación con los asuntos pendientes del año anterior y los recibidas en el año.					
Derecho asociado	Derecho a la no discriminación					
Nivel de desagregación	Nacional	Periodicidad o frecuencia de medición		Anual		
Acumulado o periódico	Periódico	Disponibilidad de la información		Enero del año posterior al año de medición		
Unidad de medida	Porcentaje	Periodo de recolección de los datos		Enero a diciembre		
Tendencia esperada	Ascendente	Unidad responsable de reportar el avance		Consejo Nacional para Prevenir la Discriminación. Dirección General Adjunta de Quejas		
Método de cálculo	$TAA = \left(\frac{NAA_t}{NAP_{t-1} + NAR_t} \right) \times 100$ <p style="text-align: center;">donde:</p> <p>TAA= Tasa de atención de asuntos por presuntos actos de discriminación. NAA t = Número de asuntos atendidos en el año a través de la orientación, mediación, acuerdos de conclusión y resoluciones por disposición NAP t-1 = Número de asuntos pendientes del año anterior. NAR t = Número de asuntos recibidos en el año. t = Año de referencia.</p>					
Observaciones						
APLICACIÓN DEL MÉTODO DE CÁLCULO PARA LA OBTENCIÓN DE LA LÍNEA BASE						
Nombre variable 1	Número de asuntos atendidos en el año a través de la orientación, mediación, acuerdos de conclusión y resoluciones por disposición	Valor variable 1	8 360	Fuente de información variable 1	Registros Administrativos de la Dirección General Adjunta de Quejas.	
Nombre variable 2	Número de asuntos pendientes del año anterior.	Valor variable 2	948	Fuente de información variable 2	Registros Administrativos de la Dirección General Adjunta de Quejas.	
Nombre variable 3	Número de asuntos recibidos en el año.	Valor variable ...	8 359	Fuente de información variable ...	Registros Administrativos de la Dirección General Adjunta de Quejas.	
Sustitución en método de cálculo	$TAA = \left(\frac{8360}{948 + 8359} \right) \times 100 = 89.8\%$					
VALOR DE LÍNEA BASE Y METAS						
Línea base			Nota sobre la línea base			
Valor	89.8					
Año	2024					
Meta 2030			Nota sobre la meta 2030			
95.5						
SERIE HISTÓRICA DEL INDICADOR						
2018	2019	2020	2021	2022	2023	2024
NA	NA	NA	NA	NA	NA	89.8
METAS						
2025	2026	2027	2028	2029	2030	
90	91.5	93	94.5	95	95.5	

Indicador 2.1

ELEMENTOS DEL INDICADOR						
Nombre	Porcentaje de instituciones públicas capacitadas en igualdad, no discriminación y atención con enfoque diferenciado					
Objetivo	Objetivo 2. Desmantelar prácticas discriminatorias en autoridades, dependencias y entidades del Poder Ejecutivo Federal, de los Poderes Legislativo y Judicial, y los organismos constitucionales autónomos.					
Definición o descripción	Mide el porcentaje acumulado de las instituciones públicas que han completado la capacitación de al menos tres cursos en materia de principios fundamentales de igualdad y no discriminación, así como en la atención con enfoque diferenciado, con el propósito de que dichos principios se integren de manera efectiva en su desempeño y en su actuación cotidiana.					
Derecho asociado	Derecho a la no discriminación					
Nivel de desagregación	Nacional	Periodicidad o frecuencia de medición			Anual	
Acumulado o periódico	Acumulado	Disponibilidad de la información			Enero del año posterior al año de medición	
Unidad de medida	Porcentaje	Periodo de recolección de los datos			Enero a diciembre	
Tendencia esperada	Ascendente	Unidad responsable de reportar el avance			Consejo Nacional para Prevenir la Discriminación. Coordinación de Vinculación, Cultura y Educación	
Método de cálculo	$PIP_{t} = \left(\frac{NIPC_{acum\ t}}{120} \right) \times 100$ <p>donde:</p> <p>PIP_t = Porcentaje acumulado de instituciones públicas capacitadas en igualdad, no discriminación y atención con enfoque diferenciado hasta el año t.</p> <p>NIPC_{acum t} = Número acumulado de instituciones que han completado al menos tres cursos hasta el año t.</p> <p>120 = Total de instituciones públicas programas a capacitar en el periodo de 6 años.</p> <p>t = Año de referencia.</p>					
Observaciones						
APLICACIÓN DEL MÉTODO DE CÁLCULO PARA LA OBTENCIÓN DE LA LÍNEA BASE						
Nombre variable 1	Número acumulado de instituciones que han completado al menos tres cursos hasta el año t.	Valor variable 1	0	Fuente de información variable 1	Registros Administrativos de la Coordinación de Vinculación, Cultura y Educación	
Nombre variable 2	Total de instituciones públicas programas a capacitar en el periodo de 6 años	Valor variable 2	120	Fuente de información variable 2	Registros Administrativos de la Coordinación de Vinculación, Cultura y Educación	
Sustitución en método de cálculo	$PIP_{t} = \left(\frac{NIPC_{acum\ t}}{120} \right) \times 100$					
VALOR DE LÍNEA BASE Y METAS						
Línea base			Nota sobre la línea base			
Valor	0-		Dado que es un indicador de nueva creación la línea base parte de 0			
Año	2024					
Meta 2030			Nota sobre la meta 2030			
100			Se contempla capacitar a 120 instituciones de la Administración Pública Federal.			
SERIE HISTÓRICA DEL INDICADOR						
2018	2019	2020	2021	2022	2023	2024
NA	NA	NA	NA	NA	NA	NA
METAS						
Puede registrar NA cuando no aplique meta para ese año, de acuerdo con la frecuencia de medición.						
2025	2026	2027	2028	2029	2030	
12.5	30	47.5	65	82.5	100	

Indicador 2.2

ELEMENTOS DEL INDICADOR						
Nombre	Porcentaje de reducción de casos de discriminación relacionados con personas con discapacidad en la prestación de servicios públicos					
Objetivo	Objetivo 2. Desmantelar prácticas discriminatorias en autoridades, dependencias y entidades del Poder Ejecutivo Federal, de los Poderes Legislativo y Judicial, y los organismos constitucionales autónomos.					
Definición o descripción	Medir el cambio porcentual anual en el número de casos de discriminación relacionados con personas con discapacidad en la prestación de servicios públicos. Su objetivo es evaluar el impacto de las acciones implementadas por CONAPRED, a partir de la aplicación del "Protocolo para la prestación de servicios sin discriminación a personas con discapacidad, desde el enfoque diferenciado". Este indicador permite monitorear la efectividad de las estrategias y los protocolos implementados para garantizar la igualdad y prevenir actos discriminatorios en el ámbito del servicio público, reflejando las variaciones proporcionales de casos nuevos registrados cada año en relación con el año inmediato anterior.					
Derecho asociado	Derecho a la no discriminación					
Nivel de desagregación	Nacional	Periodicidad o frecuencia de medición		Anual		
Acumulado o periódico	Periódico	Disponibilidad de la información		Enero del año posterior al año de medición		
Unidad de medida	Porcentaje	Periodo de recolección de los datos		Enero a diciembre		
Tendencia esperada	Constante	Unidad responsable de reportar el avance		Consejo Nacional para Prevenir la Discriminación. Dirección General Adjunta de Quejas		
Método de cálculo	$PRCD_t = \left(\frac{TCD_{t-1} - TCD_t}{TCD_{t-1}} \right) \times 100 - 100$ <p>donde:</p> <p>PRCD = Porcentaje de reducción acumulada de casos de discriminación hacia personas con discapacidad en la prestación de servicios públicos en el año t.</p> <p>TCD_{t-1} = Total acumulado de casos de discriminación hacia personas con discapacidad en la prestación de servicios públicos registrados en el año t-1.</p> <p>TCD_t = Total de casos de discriminación hacia personas con discapacidad en la prestación de servicios públicos registrados durante el año t.</p> <p>t = Año de referencia.</p>					
Observaciones	<p>Interpretación de resultados:</p> <p>Un valor positivo del indicador indica que los casos nuevos registrados en el año t representan una proporción menor respecto al total acumulado hasta el año anterior. Este resultado sugiere una reducción proporcional en la ocurrencia de actos de discriminación en el ámbito del servicio público hacia personas con discapacidad. Tal disminución puede asociarse a mejoras progresivas en la implementación del protocolo, así como a una mayor sensibilización institucional y al fortalecimiento de prácticas de atención con enfoque inclusivo y diferenciado.</p> <p>Un valor negativo, por el contrario, refleja que los casos nuevos superan proporcionalmente al acumulado previo, lo que puede interpretarse como un incremento relativo en la incidencia o visibilidad de actos discriminatorios. Este comportamiento puede tener múltiples interpretaciones:</p> <ul style="list-style-type: none"> Por una parte, podría evidenciar la persistencia o intensificación de prácticas discriminatorias por parte de personas servidoras públicas federales. No obstante, también es posible que dicho incremento derive de un mayor nivel de reconocimiento, visibilidad y denuncia de conductas discriminatorias por parte de las personas con discapacidad. Este fenómeno puede ser consecuencia de una difusión más amplia del protocolo, una mejor accesibilidad a los mecanismos de denuncia, o bien una mayor confianza en las instituciones encargadas de atender estas situaciones. <p>Finalmente, un valor cercano a cero indica que no se observan variaciones significativas entre los casos nuevos registrados en el año t y el acumulado anterior, lo que podría interpretarse como un estancamiento en los esfuerzos de reducción, o bien como una estabilidad en los patrones de registro, dependiendo del contexto institucional y social en que se analice.</p>					
APLICACIÓN DEL METODO DE CALCULO PARA LA OBTENCIÓN DE LA LINEA BASE						
Nombre variable 1	Total acumulado de casos de discriminación hacia personas con discapacidad en la prestación de servicios públicos registrados hasta el año t-1	Valor variable 1	-	Fuente de información variable 1	Base de datos institucional del CONAPRED, derivada de las denuncias registradas y clasificadas por sector.	
Nombre variable 2	Total de casos de discriminación hacia personas con discapacidad en la prestación de servicios públicos registrados durante el año t	Valor variable 2	-	Fuente de información variable 2	Base de datos institucional del CONAPRED, derivada de las denuncias registradas y clasificadas por sector.	
Sustitución en método de cálculo	$PRCD_t = \left(\frac{TCD_{t-1} - TCD_t}{TCD_{t-1}} \right) \times 100 - 100$					
VALOR DE LÍNEA BASE Y METAS						
Línea base			Nota sobre la línea base			
Valor	0		Dado que el protocolo para la prestación de servicios sin discriminación a personas con discapacidad será publicado hacia el cierre del año 2025, este año será el punto de partida para el seguimiento del presente indicador.			
Año	2024					
Meta 2030			Nota sobre la meta 2030			
7			La meta es reducir los casos nuevos en 7% cada año respecto al año anterior, para un total acumulado de 35 % menos casos a partir de la implementación del protocolo			
SERIE HISTÓRICA DEL INDICADOR						
2018	2019	2020	2021	2022	2023	2024
NA	NA	NA	NA	NA	NA	NA
METAS						
2026	2027		2028	2029	2030	
7	7		7	7	7	

Indicador 3.1

ELEMENTOS DEL INDICADOR						
Nombre	Porcentaje de cobertura territorial de acciones institucionales en igualdad y no discriminación					
Objetivo	Objetivo 3. Impulsar la territorialización de políticas públicas en los tres órdenes de gobierno, así como la armonización del marco legislativo nacional con el principio de igualdad y no discriminación, conforme a los estándares internacionales de derechos humanos.					
Definición o descripción	Mide el porcentaje de entidades federativas en las que se han implementado al menos tres acciones institucionales orientadas a promover la igualdad, prevenir la discriminación y fomentar la atención con enfoque diferenciado. Estas acciones pueden incluir actividades de difusión, asesoría técnica, acompañamiento, formación, entre otras, realizadas en coordinación con actores locales.					
Derecho asociado	Derecho a la no discriminación					
Nivel de desagregación	Nacional	Periodicidad o frecuencia de medición		Anual		
Acumulado o periódico	Acumulado	Disponibilidad de la información		Enero del año posterior al año de medición		
Unidad de medida	Porcentaje	Periodo de recolección de los datos		Enero a diciembre		
Tendencia esperada	Ascendente	Unidad responsable de reportar el avance		Consejo Nacional para Prevenir la Discriminación. Coordinación de Vinculación, Cultura y Educación		
Método de cálculo	$PCT_t = \left(\frac{NEFA_{acum t}}{32} \right) \times 100$ <p>donde: PCT t= Porcentaje de cobertura territorial de acciones institucionales en igualdad y no discriminación hasta el año t. NIPC acum t= Número acumulado de entidades federativas que han registrado al menos tres acciones institucionales verificables hasta el año t. 32 = Total de entidades federativas. t = Año de referencia.</p>					
Observaciones	Se consideran acciones válidas: asesoría técnica, acompañamiento institucional, acciones de difusión, sensibilización y capacitación, u otras intervenciones institucionales vinculadas a igualdad, no discriminación o enfoque diferenciado					
APLICACIÓN DEL MÉTODO DE CÁLCULO PARA LA OBTENCIÓN DE LA LÍNEA BASE						
Nombre variable 1	Número acumulado de entidades federativas que han registrado al menos dos acciones institucionales verificables hasta el año t.	Valor variable 1	0-	Fuente de información variable 1	Registros Administrativos de la Coordinación de Vinculación, Cultura y Educación	
Nombre variable 2	Total de entidades federativas	Valor variable 2	32	Fuente de información variable 2	Registros Administrativos de la Coordinación de Vinculación, Cultura y Educación	
Sustitución en método de cálculo	$PCT_t = \left(\frac{NEFA_{acum t}}{32} \right) \times 100$					
VALOR DE LÍNEA BASE Y METAS						
Línea base			Nota sobre la línea base			
Valor	0		Dado que es un indicador de nueva creación la línea base parte de 0			
Año	2024					
Meta 2030			Nota sobre la meta 2030			
100						
SERIE HISTÓRICA DEL INDICADOR						
2018	2019	2020	2021	2022	2023	2024
NA	NA	NA	NA	NA	NA	NA
METAS						
2025	2026	2027	2028	2029	2030	
25	43.8	53.1	71.9	90.6	100	

El suscrito Lcdo. **Tonatiuh Flores Camarillo**, Director de Asuntos Jurídicos del Consejo Nacional para Prevenir la Discriminación, con fundamento en los artículos 51 fracciones VI, VIII, XII y XIV y 55 fracciones II, XIII, XXVIII y XXXII del Estatuto Orgánico de Consejo Nacional para Prevenir la Discriminación, así como en las demás disposiciones jurídicas y administrativas aplicables, hace constar que el presente documento de 42 hojas útiles fue aprobado por la Junta de Gobierno del Consejo Nacional para Prevenir la Discriminación en su Segunda Sesión Extraordinaria celebrada el 4 de diciembre de 2025 con el Acuerdo JG-02ETX/03/02-12-2025.- Ciudad de México a los 23 días del mes de diciembre de 2025.- Titular de Asuntos Jurídicos, **Tonatiuh Flores Camarillo**.- Rúbrica.

TALLERES GRAFICOS DE MEXICO

PROGRAMA Institucional de Talleres Gráficos de México 2025-2030.

Al margen un sello con el Escudo Nacional, que dice: Estados Unidos Mexicanos.- Gobernación.- Secretaría de Gobernación.- Talleres Gráficos de México.

PROGRAMA INSTITUCIONAL DE TALLERES GRÁFICOS DE MÉXICO 2025-2030

1. Índice

1. Índice
2. Señalamiento del origen de los recursos del Programa
3. Siglas y acrónimos
4. Fundamento normativo
5. Diagnóstico de la situación actual y visión de largo plazo
6. Objetivos
 - 6.1 Relevancia del objetivo 1: Fortalecer la capacidad de respuesta y optimizar la eficiencia productiva de Talleres Gráficos de México
 - 6.2 Relevancia del objetivo 2. Implementar la transformación institucional de Talleres Gráficos de México mediante la incorporación de tecnologías que aseguren la eficiencia operativa y promuevan el acceso equitativo a los materiales oficiales y a la información pública
 - 6.3 Relevancia del objetivo 3: Consolidar la autonomía financiera de la institución mediante la diversificación de servicios orientados a la atención de necesidades públicas prioritarias
 - 6.4 Vinculación de los objetivos del Programa Sectorial de Gobernación 2025-2030
7. Estrategias y líneas de acción
 - Objetivo 1. Fortalecer la capacidad de respuesta y optimizar la eficiencia productiva de Talleres Gráficos de México
 - Objetivo 2. Implementar la transformación institucional de Talleres Gráficos de México mediante la incorporación de tecnologías que aseguren la eficiencia operativa y promuevan el acceso equitativo a los materiales oficiales y a la información pública
 - Objetivo 3. Consolidar la autonomía financiera de la institución mediante la diversificación de servicios orientados a la atención de necesidades públicas prioritarias
8. Indicadores y metas

2. Señalamiento del origen de los recursos del Programa

La totalidad de las acciones que se consideran en el Programa, incluyendo aquellas correspondientes a sus objetivos, estrategias y líneas de acción, así como las labores de coordinación interinstitucional para la instrumentación de dichas acciones, el seguimiento, reporte y rendición de cuentas de las mismas, se realizarán con cargo a los recursos aprobados a los ejecutores de gasto participantes en el Programa, en el Decreto de Presupuesto de Egresos de la Federación para el ejercicio respectivo.¹

3. Siglas y acrónimos

- CPEUM:** Constitución Política de los Estados Unidos Mexicanos.
- DENUE:** Directorio Nacional de Unidades Económicas.
- INEGI:** Instituto Nacional de Estadística y Geografía.
- LFPRH:** Ley Federal de Presupuesto y Responsabilidad Hacendaria.
- Mdp:** Millones de pesos.
- ODS:** Objetivos de Desarrollo Sostenible.
- PIB:** Producto Interno Bruto.
- PITGM:** Programa Institucional de Talleres Gráficos de México 2025-2030
- PND:** Plan Nacional de Desarrollo 2025-2030.
- SEGOB:** Secretaría de Gobernación.
- SHCP:** Secretaría de Hacienda y Crédito Público.
- TGM:** Talleres Gráficos de México.

¹ Las líneas de acción consideradas en el presente Programa se realizarán tanto con los recursos aprobados al organismo, así como con los recursos propios generados por los servicios prestados.

4. Fundamento normativo

TGM es un Organismo Público Descentralizado de la Administración Pública Federal, con personalidad jurídica y patrimonio propios, creado por decreto del Ejecutivo Federal del 31 de diciembre de 1998, y publicado en el Diario Oficial de la Federación el 8 de enero de 1999, conforme al artículo 1º de su propio Estatuto Orgánico.

El Programa Institucional de Talleres Gráficos de México 2025-2030 (PITGM 2025-2030) encuentra su fundamento constitucional, en el Artículo 26, Apartado A, que ordena al Estado organizar un sistema de planeación democrática del desarrollo nacional y establece que los programas de la Administración Pública Federal deben sujetarse obligatoriamente al Plan Nacional de Desarrollo. Asimismo, el Artículo 25, párrafo segundo, estipula que dicho Plan Nacional debe observar el principio de estabilidad de las finanzas públicas para coadyuvar a generar condiciones favorables para el crecimiento económico y el empleo, marco dentro del cual se inscribe la planeación institucional de TGM. Finalmente, el Artículo 134, párrafo primero, mandata que los recursos económicos federales se administren con eficiencia, eficacia, economía, transparencia y honradez para satisfacer los objetivos a los que estén destinados, principios que deben regir la gestión y operación del PITGM 2025-2030.

Además, contribuye a promover el respeto al derecho de acceso a la información y la libertad de expresión, a través de la provisión igualitaria y accesible de productos de carácter público, en apego a los artículos 4º y 7º de la CPEUM. Asimismo, busca garantizar el derecho a la legalidad, la rendición de cuentas y la seguridad jurídica en la función pública, conforme a los artículos 14 y 16, párrafo segundo; así como el derecho al trabajo digno y socialmente útil de las personas trabajadoras de TGM, establecido en el artículo 123 apartado B.

Este Programa, se sustenta en los artículos 2, 4, 17 fracción II, 22 y 24 de la Ley de Planeación; 47, 48, 49 y 59 fracción II de la Ley Federal de las Entidades Paraestatales (LFEP); así como en los artículos 2, fracción IX, 7 y 24, fracción I, de la Ley Federal de Presupuesto y Responsabilidad Hacendaria (LFPRH), los cuales establecen las directrices para la formulación de los programas institucionales.

Los principios y derechos fundamentales en los que se sustenta este Programa están vinculados con instrumentos internacionales como la Convención Americana sobre Derechos Humanos (Pacto de San José), específicamente en sus artículos 13 y 26, referentes a la libertad de expresión y a los derechos económicos, sociales y culturales. De igual forma, se alinean con los Objetivos de la Agenda 2030 para el Desarrollo Sostenible, particularmente con el objetivo 16 “Paz, justicia e instituciones sólidas”, en lo relativo al acceso a la información y la rendición de cuentas.

Asimismo, se encuentra alineado con el PND 2025-2030, al asumir responsabilidades alcanzables y medibles, bajo el compromiso del Gobierno de México de orientar la política pública con honestidad, democracia, eficiencia y con visión humanista, lo que permite la rendición de cuentas y la transparencia en cumplimiento tanto de las disposiciones legales como de los principios rectores del propio PND 2025-2030.

TGM contribuye a garantizar que la población ejerza plenamente su derecho a la información. Esta labor posiciona a TGM como un aliado estratégico del Programa Sectorial de Gobernación, pues apoya directamente la consecución de sus objetivos de gobernanza democrática (Objetivo 1) y promoción de derechos humanos (Objetivo 3).

Por lo que, su modernización y búsqueda de sostenibilidad financiera refuerzan la capacidad y transparencia del Estado, materializando los principios de una administración pública eficaz que impulsa la Secretaría de Gobernación.

En cumplimiento con el artículo 2º de la Ley de Planeación, el PITGM 2025-2030 incorpora la perspectiva de género y un enfoque intercultural en sus acciones, reconociendo la diversidad de la sociedad mexicana. Asimismo, TGM será la entidad responsable de coordinar la integración, publicación, ejecución, seguimiento y rendición de cuentas de este PITGM 2025-2030.

5. Diagnóstico de la situación actual y visión de largo plazo

La población mexicana requiere contar con información oficial, legal y pública que sea veraz, accesible y oportuna. Esto constituye una condición *sine qua non* para el desarrollo social y el fortalecimiento del Estado de derecho en México. Cuando esta condición no se cumple, se originan problemas que menoscaban el pacto social en múltiples dimensiones.

En materia de derecho a la identidad, se identifica la necesidad de continuar fortaleciendo la fiabilidad y disponibilidad de los sistemas de información y documentación. Si bien se han logrado avances, aún persisten brechas de cobertura que deben atenderse para garantizar que documentos esenciales —como actas de nacimiento, credenciales y certificados académicos— sean plenamente accesibles.

Optimizar estos procesos es fundamental para agilizar el acceso de la ciudadanía a servicios públicos prioritarios, tales como la educación, la salud, la impartición de justicia y la inclusión en programas sociales, reduciendo las barreras administrativas en la presentación de registros.

Asimismo, ante la evolución de los entornos digitales, resulta indispensable actualizar y robustecer las medidas de seguridad y los mecanismos de verificación de los documentos oficiales. El objetivo es brindar mayor certeza jurídica y blindar la confianza ciudadana en las instituciones. Este esfuerzo de mejora continua es clave para dar solidez a procesos sustantivos de la vida democrática y administrativa, tales como los comicios, el cumplimiento de obligaciones fiscales y los actos registrales, asegurando su integridad operativa.

Resulta imperativo abordar estos retos con un enfoque territorial y de justicia social, reconociendo que las necesidades de documentación no se presentan de manera homogénea. Si bien la digitalización es una tendencia global, es prioritario atender a los sectores en situación de vulnerabilidad o con acceso limitado a la conectividad, para quienes los medios impresos continúan siendo el canal primario para el ejercicio de derechos y la gestión de trámites. Así, el Estado asume el compromiso de cerrar las brechas de accesibilidad entre zonas urbanas y rurales, garantizando que la modernización administrativa avance sin dejar a nadie atrás.

En este contexto, se ha detectado un área de oportunidad estratégica en la gestión de servicios de impresión para los sectores público, social y privado. Actualmente, la dispersión en la contratación de estos servicios dificulta la aplicación de economías de escala y la homologación de estándares de seguridad y sostenibilidad. Ante la evolución acelerada de las necesidades gubernamentales, el PITGM 2025-2030 se posiciona como el instrumento rector para consolidar una oferta pública ágil y especializada. Su objetivo es transformar a TGM en el aliado estratégico que garantice eficiencia presupuestaria, certeza jurídica y transparencia, asegurando el suministro oportuno de información oficial a toda la población.

I. Contexto Institucional y Estratégico de Talleres Gráficos de México

TGM es un organismo público descentralizado, sectorizado en la Secretaría de Gobernación, con personalidad jurídica y patrimonio propios. Fue creado mediante Decreto Presidencial publicado el 8 de enero de 1999 en el Diario Oficial de la Federación, con el propósito fundamental de coadyuvar en la obligación del Ejecutivo Federal de publicar y difundir los actos jurídicos de los Poderes de la Federación en todo el territorio nacional.

De conformidad con el artículo 4 del Estatuto Orgánico de TGM: “el Organismo tiene por objeto ofrecer servicios y soluciones integrales en materia editorial y en el campo de las artes gráficas, mediante el uso de plataformas tecnológicas acordes a las necesidades del mercado, e incorporar medidas de seguridad especializada, a los sectores público, social y privado”².

Así TGM se ha venido consolidando como un actor estratégico para el Estado mexicano en la impresión de documentación oficial. Su experiencia técnica especializada, formada a lo largo de su historial, ha sido fundamental, por ejemplo, en la impresión de los materiales utilizados en procesos electorales federales y locales, y más recientemente, en la elección de los integrantes del Poder Judicial Federal. Esto lo posiciona como la única institución con capacidad comprobada para garantizar la producción de documentos oficiales bajo estrictos estándares de seguridad, confidencialidad, oportunidad y calidad.

II. Análisis del Contexto y Posicionamiento Estratégico

Para conocer el rol de TGM, es fundamental analizar tanto el entorno de la industria en la que opera como sus necesidades, capacidades y desafíos internos.

A. Entorno de la Industria Gráfica Nacional

La industria de la impresión y actividades conexas forma parte crucial del sector manufacturero mexicano; en el Censo Económico 2024 del **Instituto Nacional de Geografía y Estadística**, se analizó lo siguiente:

Las empresas grandes, representan apenas el 0.2% de los establecimientos, generan más de la mitad (54.2%) del valor agregado censal bruto.

El sector manufacturero en su conjunto elevó su participación en el valor agregado, del 27.9% en 2008 al 34.3% en 2023.

En el subsector de impresión e industrias conexas, entre 2023 y finales de 2024, el volumen físico de producción creció 5.9%, las remuneraciones medias reales aumentaron 6.9%, mientras que el personal ocupado registró una ligera reducción del 1.7%.³

Para 2023, el Sistema de Cuentas Nacionales reportó que, en su conjunto, la industria del papel y la de la impresión contribuyeron con el 0.54% al PIB nacional.⁴

En 2024, el DENUE reportó 20,628 establecimientos en este sector de la industria. La concentración geográfica se localiza principalmente en la Ciudad de México (15.3%), Estado de México (12.4%), Jalisco (7.3%), Puebla (5.8%) y Guanajuato (5.5%), que en conjunto agrupan el 46.3% del total de unidades económicas a nivel nacional.⁵

² Estatuto Orgánico de TGM <http://www.diputados.gob.mx/LeyesBiblio/regla/n487.pdf>

³ INEGI, Censo Económico 2024 <https://www.inegi.org.mx/programas/ce/2024/>

⁴ INEGI, Sistema de Cuentas Nacionales, <https://www.inegi.org.mx/app/indicadores/?tm=0>; y <https://www.inegi.org.mx/programas/sit/2013/>

⁵ INEGI, Directorio Nacional de Unidades Económicas 2024, <https://www.inegi.org.mx/app/mapa/denue/default.aspx>

B. Capacidades y Desafíos de TGM

En este mercado, TGM ofrece servicios especializados de impresión y encuadernación, dominando un amplio espectro de tecnologías:

- **Técnicas clásicas:** Huecograbado, offset, flexografía, litografía y serigrafía.
- **Técnicas digitales:** Láser, inkjet y tecnología LEP (Liquid Electro-Photographic).
- **Técnicas adicionales y de seguridad:** Tampografía, sublimación, grabado láser, transfer, termograbado, hologramas, cintas magnéticas y tecnología RFID.

Por lo que, para consolidar su liderazgo, la institución debe atender una serie de desafíos estructurales identificados como áreas de oportunidad prioritarias:

1. Actualizar su marco normativo.
2. Renovar la maquinaria con tecnología de vanguardia.
3. Capacitar y profesionalizar al capital humano.
4. Fortalecer la infraestructura tecnológica.
5. Reforzar los mecanismos de gestión integral.
6. Intensificar el aprovechamiento de su ventaja comparativa y competitiva.

III. Alineación con la Visión de Desarrollo Nacional

La transformación de TGM se enmarca en los principios del Humanismo Mexicano y en los pilares de la “Cuarta Transformación”. La estrategia del organismo refleja el compromiso de orientar las capacidades del Estado hacia el bienestar colectivo, la justicia social y la sustentabilidad. Al conducirse con eficiencia, transparencia y un enfoque en el desarrollo soberano, TGM contribuye al objetivo de separar el poder económico del poder político, asegurando que sus acciones sirvan exclusivamente al interés público y a la reducción de brechas económicas, sociales y políticas.

Así TGM es un actor económico relevante por su contribución al sector gráfico, particularmente en la impresión de materiales de alta seguridad. Su papel estratégico para atender las necesidades del Gobierno Federal lo ha posicionado como la única imprenta proveedora de documentos esenciales para la ciudadanía, tales como actas de nacimiento, cartillas de vacunación, formatos del Registro Civil y materiales electorales.

En este contexto, la modernización y optimización continua de TGM no son solo una meta operativa, sino una necesidad estratégica para el Estado mexicano. Por ello, el organismo se encuentra en un proceso de mejora continua, enfocado en la eficiencia de costos y la agilidad en los tiempos de entrega, a fin de asegurar que la entidad siga siendo la opción más viable y eficiente para que las instituciones gubernamentales provean sus servicios esenciales a la población.

En su carácter de entidad del sector público, TGM cuenta con el marco jurídico y normativo que le permite establecer relaciones interinstitucionales con distintas entidades públicas. De esta forma, el organismo puede celebrar convenios y contratos, observando la normatividad aplicable, con otros entes gubernamentales.

Lo anterior incide positivamente en la eficiencia administrativa y en la gestión de recursos de las entidades públicas que celebran instrumentos jurídicos con TGM. Esta coordinación se lleva a cabo a través de canales institucionales de comunicación, bajo la premisa fundamental de resguardar el patrimonio y el acervo documental del Estado y sus instituciones.

En consecuencia, el valor agregado de la entidad se sustenta en su experiencia probada para incorporar medidas de seguridad con tecnología de vanguardia, así como en la aplicación de rigurosos controles de seguridad y calidad en los procesos de impresión.

Esta innovación y modernización tecnológica permanentes trascienden la mera eficiencia operativa y se vinculan con la reducción de brechas económicas, sociales y políticas en el país, conforme a los principios del Humanismo Mexicano: **“La democracia es el gobierno del pueblo, por el pueblo y para el pueblo”**; **“Desarrollo y bienestar con cuidado del medio ambiente”**; y **“México soberano, independiente y democrático”**.

En apego a los principios de austeridad republicana, transparencia y rendición de cuentas, TGM ofrece las mejores condiciones disponibles en el mercado en términos de precio, calidad y oportunidad en los tiempos de entrega para atender las necesidades de impresión de los sectores público, social y privado.

IV. Objetivos Estratégico de Transformación y Consolidación

A. Objetivos Estratégicos

Para dar respuesta a la creciente demanda de impresos oficiales que cumplan con rigurosos estándares de seguridad y eficiencia, y con el fin de materializar su visión institucional, este programa establece tres objetivos estratégicos interconectado:

Fortalecer la capacidad de respuesta y optimizar la eficiencia productiva de Talleres Gráficos de México.

Implementar la transformación institucional de TGM mediante la incorporación de tecnologías que aseguren la eficiencia operativa y promuevan el acceso equitativo a los materiales oficiales y a la información pública.

Consolidar la autonomía financiera de la institución mediante la diversificación de servicios orientados a la atención de necesidades públicas prioritarias.

B. Ejes de Acción y Proyectos Clave

La consecución de estos objetivos se fundamentará en los siguientes ejes estratégicos:

Modernización Tecnológica y Productiva: Sustitución de maquinaria obsoleta y adquisición de equipos de vanguardia para la impresión de documentos con altos estándares de seguridad (holografía, tintas UV); este proceso se impulsará a través de diversas estrategias, entre ellas la celebración de alianzas con los sectores público, social y privado.⁶ Además, se reforzará el mantenimiento preventivo y correctivo para optimizar la capacidad existente.

Sostenibilidad y Eficiencia de Procesos: Implementación de un sistema integral de producción que impulse la economía circular mediante el uso racional de papel, tintas y energías limpias, buscando certificaciones ambientales (FSC, ISO 14001).

Reorganización de procesos: Mediante la automatización, la actualización de la normatividad interna y el fortalecimiento del Sistema Integral de Administración. Se implementarán programas de capacitación y mentorías para transferir el conocimiento especializado a las nuevas generaciones de trabajadores.

Sostenibilidad Financiera y Normativa: Optimizar el ejercicio de los recursos propios, así como explorar mecanismos que incentiven a las entidades públicas a adquirir sus impresos con TGM, aprovechando su condición de empresa productiva del Estado.

C. Oferta de Valor Fortalecida

La ejecución de la estrategia de TGM consolida una oferta de valor integral, cuyos componentes se detallan a continuación:

Vinculación Institucional: Como empresa productiva del sector público, TGM cuenta con las condiciones jurídicas y normativas que le permiten establecer relaciones interinstitucionales ágiles con otras entidades públicas. Esto permite celebrar convenios y contratos con la debida aplicación de la norma, generando un efecto positivo en la eficiencia administrativa y en la gestión de recursos para los clientes del sector público, social y privado.

Especialistas en la Producción de Documentos de Alta Seguridad: TGM ha concentrado sus capacidades técnicas en la producción de materiales que deben garantizar su autenticidad, como los electorales. El valor agregado se basa en su experiencia probada para incorporar medidas de seguridad con tecnología de vanguardia (hologramas, cintas magnéticas, chip RFID), así como rigurosos controles de seguridad y calidad en la impresión.

Asesoría Técnica: TGM cuenta con personal calificado para brindar asesoría y acompañamiento permanente en los procesos de impresión. Estos especialistas poseen experiencia en artes gráficas, cotizaciones y administración integral de proyectos, garantizando un servicio óptimo. Se cuenta con mecanismos para evaluar en tiempo real el avance de cada orden de trabajo a través de un sistema electrónico.

⁶ Incluye donaciones, comodatos y otras figuras legales similares.

Planeación Estratégica: El personal técnico y operativo de TGM cuenta con experiencia en procesos productivos complejos. Los programas de capacitación y evaluación de procesos se actualizan de manera constante para que el personal cuente con las herramientas necesarias para atender problemáticas emergentes.

Administración de Cadena de Suministros Certificados: La calidad de TGM está respaldada por la certificación internacional ISO 9001:2015 (sistemas de gestión de la calidad). Así, el organismo cumple su objetivo de ofrecer productos y soluciones integrales con los más altos niveles de calidad y seguridad.

Lo anterior ha sido posible gracias a la evaluación y adaptación a las demandas del mercado. Lo cual permitió identificar la necesidad de enfocarse en la impresión digital de productos de alta seguridad, un nicho con un valor agregado único al que TGM ingresó en 2024 con la incorporación de nuevas tecnologías, mejorando la interacción con el área de producción, lo que se traduce en menores costos y mejores precios para los clientes.

V. Prospectiva Estratégica

En apego a los principios de austeridad republicana, transparencia y rendición de cuentas, TGM ofrece las mejores condiciones disponibles en el mercado en términos de precio, calidad y eficacia. Un ejemplo claro fue su rol en la impresión de las boletas electorales con las que la ciudadanía eligió, mediante el voto popular, a las y los representantes del Poder Judicial de la Federación por primera vez en el país.

A su vez, fortalece la transparencia institucional y el derecho humano de acceso a la información pública al producir documentos gubernamentales de utilidad para la ciudadanía que requieren los gobiernos locales y federales. Es indispensable continuar identificando las problemáticas que aún persisten para realizar las acciones correctivas y contribuir al desarrollo de una sociedad democrática, participativa, transparente y justa.

VI. Contribuir al modelo de desarrollo con bienestar. Una visión a largo plazo

La visión a largo plazo del Gobierno de México busca ubicar a nuestro país entre las 10 economías más grandes del mundo mediante el fortalecimiento del mercado interno, lo que implica realizar un cambio estructural en el modelo económico que permita contar con innovación nacional, soberanía productiva y justicia social para 2045.

En este marco, se prevé que al término de la actual administración TGM se consolide como el epicentro de la innovación en la producción de documentos de alta seguridad y materiales informativos esenciales para el Estado mexicano. A través de la incorporación estratégica de tecnologías de impresión de última generación TGM no solo optimizará sus procesos productivos, sino que también establecerá nuevos estándares en la integración de medidas de seguridad infalsificables y la personalización masiva.

Mientras que hacia 2045, TGM será un referente nacional en la producción gráfica segura y sostenible. La experiencia técnica de este organismo, en materia de medidas de seguridad aplicadas a la impresión será indispensable para proteger la identidad de las personas, la integridad de los procesos oficiales y la legalidad de los trámites en la Administración Pública Federal.

TGM se consolidará como un referente de responsabilidad institucional, impulsando la incorporación progresiva de criterios de sostenibilidad en sus procesos productivos. Su visión se orienta a fomentar prácticas que optimicen el uso de recursos, generando valor social mediante la vinculación estratégica con la academia y los sectores público, social y privado, para coadyuvar en la construcción de un entorno más justo y resiliente.

6. Objetivos

El diseño del PITGM 2025-2030 plantea tres objetivos estratégicos, los cuales están orientados a fortalecer la función social, mejorar la capacidad técnica y asegurar la sostenibilidad operativa del organismo.

Estos objetivos se encuentran estrechamente vinculados a las áreas de oportunidad identificadas ya que ofrecen directrices que permitirán adaptarse a las nuevas condiciones del mercado y consolidar un modelo de operación eficiente, responsable y de calidad centrado en el interés público.

Como se planteó en el diagnóstico, TGM enfrenta desafíos estructurales y coyunturales derivados de la transformación acelerada del mercado de las artes gráficas, los avances tecnológicos y la digitalización de los servicios públicos, por lo que este programa institucional contempla tres objetivos para su atención.

Objetivos del Programa Institucional de Talleres Gráficos de México 2025-2030
1.- Fortalecer la capacidad de respuesta y optimizar la eficiencia productiva de Talleres Gráficos de México.
2.- Implementar la transformación institucional de Talleres Gráficos de México mediante la incorporación de tecnologías que aseguren la eficiencia operativa y promuevan el acceso equitativo a los materiales oficiales y a la información pública.
3.- Consolidar la autonomía financiera de la institución mediante la diversificación de servicios orientados a la atención de necesidades públicas prioritarias.

Estos objetivos contribuyen a generar una estrategia integral e institucional que permita afrontar los retos operativos, financieros y tecnológicos con una visión estratégica para la continuidad de los servicios sustantivos de TGM en beneficio del Gobierno de México y de la sociedad mexicana.

6.1 Relevancia del objetivo 1: Fortalecer la capacidad de respuesta y optimizar la eficiencia productiva de Talleres Gráficos de México

El dinamismo del sector exige una actualización tecnológica que permita superar brechas de eficiencia y potenciar la capacidad de respuesta ante proyectos de alta complejidad técnica. En este contexto, la infraestructura instalada es clave para consolidar una capacidad productiva robusta y confiable; sin embargo, para incrementar dichos niveles de desempeño, resulta indispensable avanzar en su modernización y actualización de manera gradual y planificada.

Más que una adecuación reactiva, este proceso se plantea como una reingeniería institucional orientada a consolidar el liderazgo de TGM como el proveedor estratégico del Estado. El nuevo modelo de gestión prioriza la modernización de activos y la optimización de procesos para garantizar estándares de calidad, oportunidad y racionalidad presupuestal, asegurando así la sostenibilidad del organismo y su competitividad frente a las exigencias del mercado actual, este proceso se impulsará a través de diversas estrategias, entre ellas la celebración de alianzas con los sectores público, social y privado.

De manera paralela, esta transformación tecnológica se sustenta en la valorización del capital humano. Reconociendo que la tecnología requiere talento especializado, se impulsará una estrategia de profesionalización continua y transferencia de conocimiento que habilite al personal para operar bajo nuevos paradigmas de innovación. Este enfoque alinea la eficiencia operativa con los principios del Humanismo Mexicano, consolidando una gestión pública que combina la austeridad republicana, la ética y la vocación de servicio con la excelencia técnica.

Este objetivo se alinea con el PND 2025–2030 y el Programa Sectorial de Gobernación 2025–2030, particularmente con el Eje General 1, “Gobernanza con justicia y participación ciudadana”, y el Eje Transversal 2, “Innovación pública para el desarrollo tecnológico nacional”, al integrar la innovación tecnológica y la gestión responsable de los recursos públicos en la producción de bienes y servicios institucionales. Asimismo, contribuye al cumplimiento de los artículos 25 y 134 constitucionales, al promover el uso eficiente y transparente de los recursos públicos mediante procesos técnicos sustentados en criterios de economía, eficacia y honradez.

En el mediano y largo plazos, este objetivo se proyecta como una estrategia integral para consolidar un modelo de producción sustentable, innovador y financieramente sólido. La adopción de tecnologías limpias, la optimización del consumo energético y la gestión ambiental responsable refuerzan la contribución de TGM a los ODS, particularmente al ODS 12 (Producción y consumo responsables) y al ODS 16 (Paz, justicia e instituciones sólidas).

En suma, fortalecer la capacidad de respuesta y optimizar la eficiencia productiva no solo responde a una necesidad operativa, sino que constituye una acción estratégica de fortalecimiento institucional orientada a garantizar la prestación eficiente, transparente y sostenible de los servicios gráficos y editoriales del Estado mexicano, en beneficio del bienestar colectivo y del desarrollo nacional.

6.2 Relevancia del objetivo 2. Implementar la transformación institucional de Talleres Gráficos de México mediante la incorporación de tecnologías que aseguren la eficiencia operativa y promuevan el acceso equitativo a los materiales oficiales y a la información pública

En el marco de la evolución tecnológica global, TGM se encuentra en una fase de transición estratégica de su infraestructura productiva. Tras décadas de servicio ininterrumpido en la documentación del Estado, el equipamiento instalado ha permitido consolidar una capacidad de producción robusta y confiable. Sin embargo, la coexistencia de tecnologías de distintas generaciones genera una diversidad operativa que limita el aprovechamiento pleno de las capacidades instaladas, por lo que resulta pertinente planear una renovación

gradual y ordenada para preservar e incrementar los niveles de desempeño alcanzados. Ante este escenario, y con el fin de mantener los estándares de soberanía gráfica, resulta prioritario emprender una modernización tecnológica que armonice los rendimientos y potencie la competitividad de la Entidad frente a los nuevos retos del sector, mediante la generación de alianzas con los sectores público, social y privado.

En el ámbito de las Tecnologías de la Información, la vertiginosa evolución del software especializado para diseño y pre prensa plantea la necesidad de actualizar la plataforma de hardware institucional. Se busca transitar hacia equipos de alto rendimiento que garanticen la compatibilidad con las últimas herramientas digitales, asegurando la continuidad operativa y mitigando los retos técnicos inherentes al ciclo de renovación tecnológica.

Asimismo, para consolidar la posición de TGM en el mercado, se ha identificado una oportunidad estratégica para diversificar y ampliar el portafolio de servicios. El programa se orienta a fortalecer la infraestructura productiva para: (i) escalar la capacidad de respuesta en altos volúmenes; (ii) integrar líneas de acabado editorial de alto valor (como tapa dura); y (iii) incursionar en soluciones de comunicación visual de gran formato y sustratos especializados (textiles, sintéticos y polímeros). Esta modernización permitirá reducir tiempos de entrega y ofrecer una solución integral a las nuevas necesidades de comunicación del sector público, social y privado.

Frente a este diagnóstico, la modernización de TGM contribuirá a fortalecer la gobernanza con justicia y participación ciudadana al promover un acceso oportuno y equitativo a la información. Para ello, se impulsará la adopción de herramientas tecnológicas en los procesos de impresión y difusión, así como la transición hacia plataformas digitales y técnicas de impresión avanzadas, con el objetivo de ampliar la oferta de servicios y mejorar la eficiencia productiva.

Además de la modernización tecnológica, es necesaria la actualización y mejora del marco normativo, para ampliar la capacidad competitiva del organismo y dar respuesta institucional a un mercado altamente concentrado en grandes empresas intensivas en capital y orientadas a la personalización de servicios integrales.

En paralelo, se optimizará la producción y el flujo de trabajo mediante el fortalecimiento de la colaboración y la comunicación entre las áreas comercial, productiva y de distribución, junto con sus respectivas áreas de planeación estratégica. Esto permitirá mejorar los tiempos de atención a clientes y ampliar la oferta de servicios integrales, tanto impresos —en todo tipo de materiales e insumos— como en formatos digitales accesibles.

En su conjunto, la eficiencia operativa derivada de esta transformación fortalecerá la capacidad del Estado para comunicarse de manera clara y oportuna con la ciudadanía, lo que incrementará la legitimidad institucional y la confianza pública en las acciones gubernamentales.

Así las líneas de acción que se desarrollen contemplan la capacitación del personal en el uso de tecnologías mediante seminarios, cursos y diplomados impartidos por personal de TGM y por instituciones externas, a fin de subsanar carencias en los equipos de trabajo de diversas áreas.

Este objetivo se vincula principalmente con el Eje General 1 del PND: “Gobernanza con justicia y participación ciudadana”, particularmente con la estrategia 1.3.5 Implementar nuevas tecnologías de la información y digitalizar la gestión pública para fortalecer la coordinación y eficacia en el combate a la corrupción.

Al continuar los esfuerzos para incorporar tecnologías en nuestros procesos, TGM busca consolidarse como un organismo público innovador, al promover una administración moderna, adaptada a las nuevas exigencias del servicio público y alineado con los principios del Humanismo Mexicano.

6.3 Relevancia del objetivo 3: Consolidar la autonomía financiera de la institución mediante la diversificación de servicios orientados a la atención de necesidades públicas prioritarias

Este objetivo se articula de manera transversal con diversos componentes del PND 2025–2030, particularmente con el Eje General 3: “Economía moral y trabajo”, que promueve un modelo de desarrollo económico con igualdad, sostenibilidad y generación de empleo digno. Asimismo, se vincula con la estrategia orientada a fortalecer las capacidades del sector público para generar valor económico con sentido social, y con los 100 Compromisos, en los cuales se impulsa la articulación entre inversión pública, producción nacional y desarrollo regional con contenido social.

En consonancia con el enfoque del Humanismo Mexicano, se proponen estrategias para generar ingresos institucionales no con fines de lucro, sino como medio para consolidar un servicio público sostenible, eficiente y accesible para todas y todos. Estas acciones buscan salvaguardar la integridad y la soberanía nacional mediante la prestación de servicios integrales vinculados con la elaboración de documentos de identidad nacional, institucional y personal, así como de materiales que fortalecen el ejercicio de derechos sociales y humanos.

La propuesta también pretende mejorar la operatividad del organismo en un mercado institucional restringido y competitivo, responder al avance tecnológico de los procesos de digitalización y atender la creciente demanda de servicios personalizados.

Gráfica 1. Ventas facturadas por año

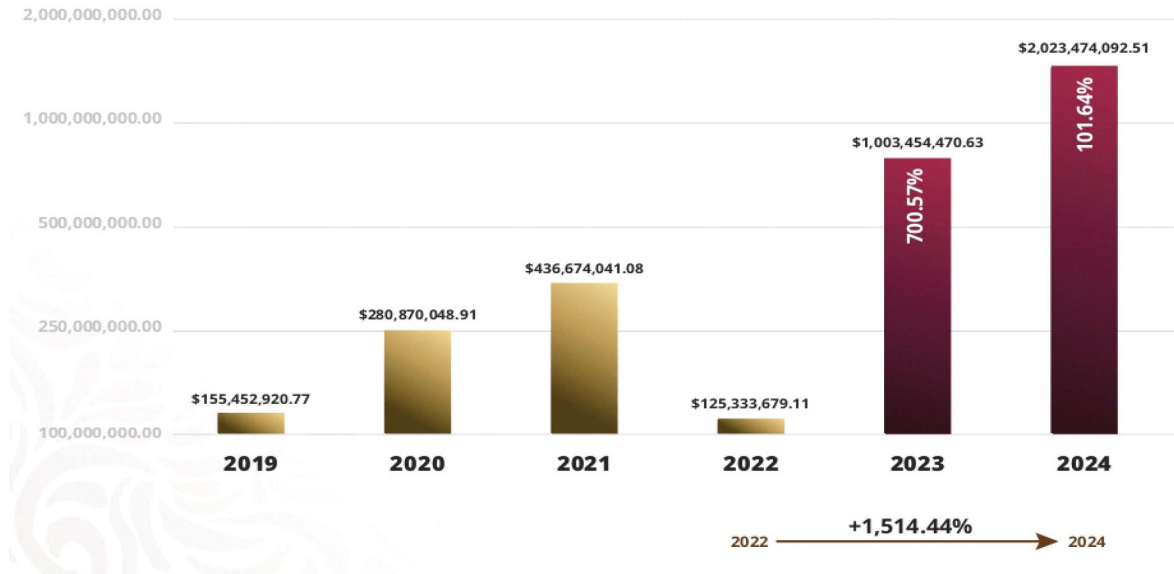

Fuente. Coordinación de Administración y Finanzas de Talleres Gráficos de México

La gráfica 1 muestra una trayectoria con tres momentos claros: crecimiento 2019–2021, caída en 2022 y un repunte extraordinario en 2023–2024. La facturación anual pasó de 155.45 mdp en 2019 a 280.87 mdp en 2020 (+80.68%) y 436.67 mdp en 2021 (+55.47%). En 2022 se registra una contracción a 125.33 mdp (-71.30% vs 2021). A partir de 2023 inicia la recuperación: 1,003.45 mdp (+700.63% vs 2022). En 2024 la facturación alcanza 2,023.47 mdp (+101.65% vs 2023; +1,514.47% vs 2022), consolidando el nivel más alto del periodo.

Con base en este diagnóstico, se delinean acciones para TGM orientadas a fortalecer los medios técnicos de producción, optimizar el uso de los recursos y desplegar una gestión comercial activa, sin perder de vista el mandato histórico del organismo como responsable de la impresión y comunicación oficial del Gobierno Federal.

En una primera etapa, será indispensable que nuestro principal aliado y cliente, las dependencias y entidades de la Administración Pública Federal, reconozcan y contraten nuestros servicios integrales de alta seguridad para la producción de documentos, informes y demás materiales oficiales. Para ello, se fortalecerá el posicionamiento institucional de TGM ante el sector público, en sus distintos órdenes y niveles de gobierno, mediante estrategias de difusión multicanal y presentaciones técnicas.

En paralelo, se implementarán prácticas de inteligencia comercial institucional; se impulsará el desarrollo de nuevos productos con valor público, incluidos en formatos digitales; se establecerán esquemas de atención diferenciada para clientes estratégicos, con modelos personalizados de servicio y asesoría editorial; y se generarán alianzas con los sectores público, social y privado, que amplíen el alcance y el aprovechamiento de nuestros servicios integrales.

6.4 Vinculación de los objetivos del Programa Sectorial de Gobernación 2025-2030

Este programa se vincula con el PND 2025-2030 en su Eje 1 “Gobernanza con justicia y participación ciudadana”, asociado a los elementos que conforman una sociedad democrática, participativa, transparente y justa, con un buen gobierno que fortalezca la confianza en las instituciones bajo la premisa de asegurar el uso honesto, responsable y eficiente de los recursos públicos bajo los principios de austeridad.

Objetivos del Programa Institucional de Talleres Gráficos de México 2025-2030	Objetivos del Programa Sectorial de Gobernación 2025-2030	Estrategias del Programa Sectorial de Gobernación 2025-2030
1. Fortalecer la capacidad de respuesta y optimizar la eficiencia productiva de Talleres Gráficos de México.	1. Consolidar una gobernanza democrática que responda a las demandas ciudadanas y fomente la participación informada de la sociedad.	1.4 Modernizar los sistemas de publicación, compilación y certificación de documentos oficiales, para brindar certeza y seguridad jurídica a la población.
	6.- Mejorar la eficacia de la gestión pública y la gobernanza democrática en los municipios del país para reducir las brechas de desarrollo regional.	6.4 Modernizar el marco jurídico y fomentar la participación ciudadana para un federalismo democrático y responsable.
2 Implementar la transformación institucional de Talleres Gráficos de México mediante la incorporación de tecnologías que aseguren la eficiencia operativa y promuevan el acceso equitativo a los materiales oficiales y a la información pública.	4. Reducir las brechas de desigualdad social y demográfica que afectan a la población, mediante políticas públicas con perspectiva de género, diversidad, curso de vida, intercultural e interseccional.	4.4 Modernizar el registro nacional de población y del servicio nacional de identificación personal para garantizar el derecho a la identidad.
3. Consolidar la autonomía financiera de la institución mediante la diversificación de servicios orientados a la atención de necesidades públicas prioritarias.	4. Reducir las brechas de desigualdad social y demográfica que afectan a la población, mediante políticas públicas con perspectiva de género, diversidad, curso de vida, intercultural e interseccional.	4.5 Mejorar las capacidades del Servicio Nacional de Identificación Personal para que las personas nacionales y extranjeras accedan al pleno ejercicio de sus derechos.

7. Estrategias y líneas de acción

El PITGM 2025-2030 se encuentra alineado con el Objetivo 1.4 del Eje General 1 Gobernanza con justicia y participación ciudadana del PND 2025–2030, en particular con la Estrategia 1.4.1, orientada a optimizar la asignación y el ejercicio de los recursos públicos conforme a criterios de eficiencia, equidad y sustentabilidad.

De igual manera, guarda estrecha vinculación con la Estrategia 1.4.2, que reafirma el compromiso del Estado con una política de austeridad republicana, sin menoscabo de la calidad ni de la seguridad en la prestación de los servicios públicos. Este enfoque responde al principio rector del PND 2025-2030: “no puede haber gobierno rico con pueblo pobre”, el cual exige un ejercicio ético, transparente y estratégico del gasto público como condición para garantizar un desarrollo orientado al bienestar y a la justicia social.

En observancia de los principios rectores del PND 2025–2030 y en congruencia con el modelo de desarrollo sustentado en el Humanismo Mexicano, TGM ha establecido un conjunto de estrategias y líneas de acción orientadas al cumplimiento de los objetivos institucionales definidos para el periodo 2025–2030. Dichas estrategias han sido formuladas con base en un análisis integral de los desafíos operativos del organismo y se estructuran en torno a tres objetivos prioritarios:

1. Fortalecer la capacidad de respuesta y optimizar la eficiencia productiva de Talleres Gráficos de México.
2. Implementar la transformación institucional de Talleres Gráficos de México mediante la incorporación de tecnologías que aseguren la eficiencia operativa y promuevan el acceso equitativo a los materiales oficiales y a la información pública.
3. Consolidar la autonomía financiera de la institución mediante la diversificación de servicios orientados a la atención de necesidades públicas prioritarias.

Las líneas de acción que acompañan a cada estrategia se han diseñado conforme a criterios de pertinencia, viabilidad operativa y orientación a resultados, asegurando su alineación con la misión institucional de TGM, y con ello, su contribución efectiva al bienestar social, al fortalecimiento de la democracia participativa y a la consolidación de una gestión pública transparente.

Objetivo 1. Fortalecer la capacidad de respuesta y optimizar la eficiencia productiva de Talleres Gráficos de México**Estrategia 1.1: Optimizar los procesos productivos y la infraestructura tecnológica para atender de manera oportuna las necesidades del sector público, social y privado****Líneas de acción**

1.1.1 Mejorar la calidad y oportunidad de los bienes y servicios prestados a través de la coordinar, dirección y evaluación de manera integral los procesos de producción.

1.1.2 Optimizar la administración de los recursos financieros, materiales y tecnológicos, mediante su uso racional, mantenimiento y actualización conforme a la normatividad aplicable.

1.1.3 Aprovechar de manera óptima talleres, maquinaria y equipo mediante el análisis y la evaluación de la capacidad instalada.

1.1.4 Aumentar la calidad institucional de los productos mediante la aplicación de controles y estándares en todas las etapas de los procesos productivos.

1.1.5 Fortalecer las competencias técnicas del personal operativo mediante programas de capacitación y actualización continua.

Estrategia 1.2: Fortalecer la gestión de la cadena de suministro para asegurar la continuidad operativa**Líneas de acción**

1.2.1 Anticipar requerimientos de insumos críticos con base en la demanda institucional mediante el diseño e implementación de un sistema integral de planeación y abastecimiento.

1.2.2 Mantener la calidad, oportunidad y costos adecuados de materiales mediante la consolidación de alianzas estratégicas con proveedores confiables y competitivos.

1.2.3 Promover criterios técnicos, financieros y de cumplimiento normativo entre los proveedores mediante el establecimiento de protocolos de evaluación y seguimiento periódico.

1.2.4 Optimizar los procedimientos de adquisición mediante la digitalización de flujos, control documental y reducción de tiempos de gestión.

1.2.5 Asegurar la conformidad con las especificaciones técnicas establecidas mediante el fortalecimiento del sistema de control de calidad y verificación de insumos y productos terminados.

Estrategia 1.3 Implementar mecanismos de evaluación y retroalimentación institucional y de clientes para la mejora de procesos y productos**Líneas de acción**

1.3.1 Identificar oportunidades de mejora mediante la implementación de canales de comunicación directa con los clientes institucionales.

1.3.2 Retroalimentar la planeación productiva mediante la aplicación de encuestas de satisfacción sobre productos y servicios.

1.3.3 Mejorar la atención a clientes institucionales mediante la documentación de buenas prácticas y lecciones aprendidas.

1.3.4 Medir la eficiencia, calidad y oportunidad en la entrega de productos y servicios, con base en criterios objetivos y estándares institucionales, mediante un sistema de indicadores de desempeño.

1.3.5 Fortalecer la cultura de servicio, atención al cliente y mejora continua a través de la implementación de un programa de capacitación y sensibilización del personal.

Estrategia 1.4. Profesionalizar al capital humano operativo y técnico para incrementar y eficientar la capacidad de respuesta institucional**Líneas de acción**

1.4.1 Implementar un plan anual de capacitación técnica y administrativa mediante la detección de necesidades institucionales para la profesionalización del personal.

1.4.2 Fortalecer la cultura de calidad y mejora continua en los equipos de trabajo a través de la adopción de metodologías de evaluación y estandarización de procesos.

1.4.3 Promover la certificación de competencias laborales en procesos gráficos y editoriales mediante convenios con instituciones acreditadas para garantizar la excelencia técnica.

1.4.4 Fomentar la transferencia de conocimiento y actualización permanente mediante comunidades de práctica y talleres internos para fortalecer las competencias técnicas del personal.

Objetivo 2. Implementar la transformación institucional de Talleres Gráficos de México mediante la incorporación de tecnologías que aseguren la eficiencia operativa y promuevan el acceso equitativo a los materiales oficiales y a la información pública**Estrategia 2.1 Modernizar los procesos productivos y organizacionales de TGM con el fin de contribuir a la sostenibilidad del organismo y fortalecer su posicionamiento institucional****Líneas de acción**

2.1.1 Modernizar la operación del organismo mediante la implementación de soluciones innovadoras en infraestructura, equipamiento y uso eficiente de recursos, alineadas con los principios de austeridad republicana.

2.1.2 Mejorar el control, seguimiento de tareas y aseguramiento de la calidad de los productos a lo largo de las diferentes etapas de los procesos institucionales mediante la incorporación de herramientas tecnológicas para la gestión comercial, productiva y administrativa.

2.1.3 Asegurar la operación eficiente, continua y segura, a través del fortalecimiento del sistema de monitoreo y mantenimiento preventivo de la maquinaria y equipos.

2.1.4 Mejorar la planeación, el abastecimiento y la eficiencia operativa mediante la optimización de los procesos de control de inventario, gestión de pedidos y programación de tirajes en las áreas de almacén, comercial y producción.

2.1.5 Modernizar los procesos productivos, administrativos y tecnológicos, así como fortalecer el capital humano de TGM mediante el establecimiento y consolidación de alianzas estratégicas con los sectores público, social o privado.

Estrategia 2.2 Actualizar el marco legal y normativo del organismo para hacer frente a las necesidades del mercado**Líneas de acción**

2.2.1 Mejorar la operación, contratación, programación, formalización de convenios, procesos de impresión, acceso a la información, uso de tecnologías y adquisición de insumos, a través de propuestas de reformas al marco legal y normativo vigente de TGM, con base en estándares nacionales e internacionales.

2.2.2 Asegurar la alineación con las tendencias del mercado y los objetivos de transformación digital del Gobierno de México, a través de mecanismos internos de revisión periódica del marco normativo institucional.

2.2.3 Regular el uso e implementación de tecnologías emergentes en los procesos de producción y gestión institucional, a fin de asegurar su integración eficiente y alineada con las políticas de transformación digital del Gobierno de México, mediante el desarrollo de instrumentos normativos internos.

2.2.4 Alinear las atribuciones y facultades a las necesidades del mercado a través de la actualización y armonización del marco normativo del organismo, incluyendo disposiciones para servicios de alta seguridad.

2.2.5 Promover la correcta implementación del marco jurídico-normativo actualizado, fortaleciendo la cultura de cumplimiento y la aplicación homogénea de las disposiciones en todas las áreas del organismo, mediante el establecimiento de un programa institucional de difusión, capacitación y seguimiento.

Estrategia 2.3 Fortalecer la planeación y la gestión administrativa, el desarrollo organizacional, así como las habilidades y capacidades del capital humano, a fin de optimizar el desempeño institucional y facilitar la toma de decisiones estratégicas

Líneas de acción

2.3.1 Fortalecer las habilidades de las personas servidoras públicas de TGM para el uso de tecnologías, herramientas de gestión institucional y competencias clave, mediante convenios con instituciones especializadas para implementar cursos y talleres.

2.3.2 Ampliar la capacidad institucional para prestar servicios integrales de alta calidad a través de la implementación de un programa de atracción de talento y profesionalización continua para el personal técnico y especializado.

2.3.3 Implementar una plataforma digital de planeación institucional que integre metas, indicadores y mecanismos de seguimiento de proyectos, mediante herramientas articuladas al sistema de gestión y alineadas al ciclo presupuestario, con uso transversal en todas las áreas de TGM.

2.3.4 Actualizar la estructura organizacional, el manual de organización y los manuales de procedimientos, con el fin de garantizar coherencia operativa y uso eficiente de los recursos, a partir de diagnósticos funcionales y análisis técnico-normativo.

2.3.5 Fortalecer las capacidades institucionales y avanzar hacia un modelo autosuficiente vinculado a la captación de ingresos por servicios, mediante el diseño e implementación de un plan integral de capacitación dirigido a las áreas técnicas, comerciales y administrativas.

Objetivo 3. Consolidar la autonomía financiera de la institución mediante la diversificación de servicios orientados a la atención de necesidades públicas prioritarias

Estrategia 3.1 Fortalecer la gestión comercial de TGM mediante el diseño e implementación de un modelo que integre el análisis de mercado, la segmentación estratégica de clientes y el fortalecimiento de relaciones interinstitucionales, a fin de ampliar la base de clientes y asegurar la sostenibilidad financiera

Líneas de acción

3.1.1 Diseñar un modelo comercial institucional que integre análisis de mercado, segmentación de clientes y criterios de valor público, mediante la identificación de demanda, analítica avanzada de datos, reuniones con áreas sustantivas y validación con pruebas piloto.

3.1.2 Empezar campañas de posicionamiento institucional orientadas a nuevos segmentos de los sectores público, social o privado; mediante estrategias de difusión multicanal y presentaciones técnico-comerciales dirigidas a organismos públicos.

3.1.3 Fortalecer la planeación comercial y la sostenibilidad financiera mediante la implementación de una cartera estratégica de clientes con base en criterios de valor e interés público, en coordinación con las áreas sustantivas del organismo.

3.1.4 Medir resultados, identificar oportunidades de mejora y fortalecer la toma de decisiones estratégicas para la diversificación de servicios y clientes, mediante la implementación de un sistema integral de seguimiento y evaluación del desempeño comercial.

3.1.5 Ampliar la oferta de servicios editoriales y gráficos de TGM, favoreciendo la generación de ingresos propios y la atención de proyectos de alto impacto social y gubernamental, mediante el desarrollo de alianzas estratégicas con instituciones públicas, educativas y de los sectores público, social o privado.

Estrategia 3.2 Diseñar un portafolio diversificado de productos y servicios impresos y digitales con enfoque normativo, cívico y de valor público, a fin de atender nuevas demandas institucionales y sociales

Líneas de acción

3.2.1 Ampliar y enriquecer el catálogo institucional de productos y servicios integrales, clasificados por sector y tipo de cliente, con opciones impresas, digitales y de alta seguridad, para su distribución a nivel nacional; y, mediante su actualización, elaborar fichas técnicas estandarizadas y difundirlas a nivel nacional.

3.2.2 Participar en nichos emergentes con impresión digital de corto tiraje e inclusión multiformato, priorizando sectores estratégicos, mediante análisis de demanda, pilotos comerciales, portafolios accesibles y alianzas con proveedores especializados.

3.2.3 Asegurar la viabilidad técnica y comercial de los nuevos productos mediante protocolos de validación y prototipado, previos a su escalamiento, incorporando retroalimentación documentada para ajustes de diseño y operación, a través de instrumentos de medición, actas de cierre y versiones liberadas.

3.2.4 Diseñar, integrar, operar y mantener sistemas tecnológicos en los servicios integrales de TGM para acreditar, identificar, autenticar y monitorear personas, documentos y bienes, mediante análisis de necesidades, requisitos, desarrollo y pruebas de aceptación, soporte de campo y mesa de ayuda.

3.2.5 Identificar áreas de mejora, incorporar innovaciones y garantizar que las ofertas institucionales respondan a las necesidades cambiantes de los sectores público, social o privado, mediante la implementación de mecanismos de evaluación periódica del desempeño y pertinencia del portafolio de productos y servicios.

3.2.6 Brindar apoyo editorial a la comunidad académica nacional para fomentar la difusión del conocimiento en los ámbitos cultural, social y educativo, mediante la publicación de materiales impresos y digitales de interés público.

Estrategia 3.3 Modernizar los procesos, la gestión del conocimiento y la incorporación de tecnologías emergentes que fortalezcan la competitividad y autonomía financiera del organismo para impulsar la innovación institucional y el aprovechamiento de capacidades internas

Líneas de acción

3.3.1 Implementar un programa institucional de innovación orientado a la mejora de procesos productivos, administrativos y comerciales, mediante la identificación de oportunidades de eficiencia y la adopción de tecnologías emergentes.

3.3.2 Fortalecer las competencias técnicas, comerciales y digitales del personal a través de programas de capacitación y certificación alineados con las necesidades del mercado gráfico y editorial.

3.3.3 Diseñar e implementar políticas de ahorro y uso racional de recursos energéticos, materiales y logísticos, mediante la incorporación de criterios de sostenibilidad ambiental y eficiencia institucional.

3.3.4 Fortalecer la toma de decisiones y la mejora continua, mediante mecanismos de monitoreo y evaluación del desempeño institucional vinculados con la innovación, la productividad y la sostenibilidad financiera.

3.3.5 Automatizar los procesos administrativos, productivos y de gestión comercial del organismo mediante el desarrollo e implementación de plataformas integradas que optimicen tiempos, reduzcan costos operativos y fortalezcan la transparencia institucional.

8. Indicadores y metas

El PITGM 2025-2030 establece una serie de indicadores estratégicos para que el pueblo de México pueda dar seguimiento al alcance de los objetivos y las metas de desempeño de la gestión gubernamental de la presente administración. Las metas establecidas en el Programa son consistentes con las enmarcadas en el PND 2025-2030, para la consecución conjunta de objetivos. Los indicadores estratégicos de este Programa sirven como guía y directriz para alcanzar nuestra visión de ser la empresa pública líder en la industria de la impresión y las artes gráficas del Gobierno de México, comprometida con el segundo piso de la Cuarta Transformación, con el fin de contribuir a salvaguardar los derechos de la ciudadanía en México.

Indicador 1.1

ELEMENTOS DEL INDICADOR						
Nombre	1.1 Índice integral de eficiencia productiva de TGM					
Objetivo	Fortalecer la capacidad de respuesta y optimizar la eficiencia productiva de TGM					
Definición o descripción	Mide el grado de eficiencia institucional alcanzado por TGM en la gestión de su producción editorial y gráfica, considerando tres dimensiones clave: (1) cumplimiento de calidad y tiempos comprometidos, (2) control de costos de producción y (3) productividad laboral del personal operativo					
Derecho asociado	Derecho a la información.					
Nivel de desagregación	Institucional	Periodicidad o frecuencia de medición	Trimestral			
Acumulado o periódico	Periódico.	Disponibilidad de la información	Abril, julio, octubre y enero del año inmediato anterior			
Unidad de medida	Porcentaje	Periodo de recolección de los datos	Enero – diciembre del ejercicio fiscal			
Tendencia esperada	Ascendente	Unidad responsable de reportar el avance	Coordinación de administración y finanzas, Coordinación comercial y Coordinación de producción de TGM			
Método de cálculo	Índice integral de eficiencia productiva = $(C+K+P) / 3$ Donde: C= (Porcentaje de pedidos entregados en tiempo y forma/pedidos programados) x100. K = Índice de eficiencia en costos (Costo planificado / Costo real × 100). P = Productividad laboral (Nº de productos terminados / Nº de personas trabajadoras del área de producción × 100.					
Observaciones	Un valor igual o superior al 90 % refleja un desempeño óptimo, con procesos productivos eficientes, control adecuado de costos y uso óptimo del personal. Resultados entre 80 % y 89 % indican un desempeño aceptable, con áreas de mejora en la planeación o ejecución. Un valor inferior al 80 % señala un desempeño crítico que requiere acciones correctivas inmediatas.					
APLICACIÓN DEL MÉTODO DE CÁLCULO PARA LA OBTENCIÓN DE LA LÍNEA BASE						
La línea base debe corresponder a un valor definitivo para el ciclo 2024 o previo, no podrá ser un valor preliminar ni estimado.						
Nombre variable 1	Porcentaje de cumplimiento de producción en tiempo y forma ©	Valor variable 1	84	Fuente de información variable 1	Reportes de control de calidad y entregas institucionales	
Nombre variable 2	Índice de eficiencia en costos de producción (K)	Valor variable 2	80	Fuente de información variable 2	Estados financieros y reportes contables de la Gerencia de Administración y Finanzas de TGM.	
Nombre variable 2	Productividad laboral en talleres (P)	Valor variable 2	82	Fuente de información variable 2	Registros de producción y nómina del personal operativo de TGM.	
Sustitución en método de cálculo	Índice de integral de eficiencia productiva= $(C+K+P) / 3$ Índice e integral de eficiencia productiva = $(84+80+82)/3=82$					
VALOR DE LÍNEA BASE Y METAS						
Línea base			Nota sobre la línea base			
Valor	82		La línea base corresponde a datos definitivos de cierre del ejercicio 2024, conforme a reportes institucionales validados por la Dirección General.			
Año	2024					
Meta 2030			Nota sobre la meta 2030			
95			Se proyecta un incremento gradual del 13 % respecto a la línea base, alcanzando un valor óptimo de eficiencia institucional para 2030.			
SERIE HISTÓRICA DEL INDICADOR						
Se deberán registrar los valores de acuerdo con la frecuencia de medición del indicador. Puede registrar NA (No aplica) y ND (No disponible) cuando corresponda.						
2018	2019	2020	2021	2022	2023	2024
ND	ND	ND	ND	ND	80	82
METAS						
Puede registrar NA cuando no aplique meta para ese año, de acuerdo con la frecuencia de medición.						
2025	2026	2027	2028	2029	2030	
87	89	91	93	94	95	

Indicador 2.1

ELEMENTOS DEL INDICADOR						
Nombre	2.1 Porcentaje de procesos en operación en los módulos del Sistema Integral de Administración					
Objetivo	Implementar la transformación institucional de Talleres Gráficos de México mediante la incorporación de tecnologías que aseguren la eficiencia operativa y promuevan el acceso equitativo a los materiales oficiales y a la información pública.					
Definición o descripción	Mide el porcentaje de los procesos que se encuentran en operación en el Sistema Integral de Administración					
Derecho asociado	Derecho a la información.					
Nivel de desagregación	Procesos en operación	Periodicidad o frecuencia de medición		Anual		
Acumulado o periódico	Periódico	Disponibilidad de la información		Enero del año posterior a la recolección de datos		
Unidad de medida	Porcentaje	Periodo de recolección de los datos		Enero a diciembre		
Tendencia esperada	Constante Donde un valor por arriba de la meta se considerará favorable ; un valor coincidente con la meta representará el grado óptimo ; y un valor por debajo de la meta indicará un sobreesfuerzo que obstaculiza el avance de los procesos .	Unidad responsable de reportar el avance		Gerencia de Administración de TGM		
Método de cálculo	(Procesos en operación en los módulos del Sistema Integral de Administración/ Total de Procesos alojados en el Sistema Integral de Administración) *100					
Observaciones	El total de procesos alojados en el Sistema Integral de Administración es la totalidad de procesos existentes, mientras que los procesos en operación son los procesos implementados para su aprovechamiento.					
APLICACIÓN DEL MÉTODO DE CÁLCULO PARA LA OBTENCIÓN DE LA LÍNEA BASE						
La línea base debe corresponder a un valor definitivo para el ciclo 2024 o previo, no podrá ser un valor preliminar ni estimado.						
Nombre variable 1	Procesos en operación en los módulos del Sistema Integral de Administración.	Valor variable 1	204	Fuente de información variable 1	Minutas, tickets, correos electrónicos, oficios, cartas de satisfacción generados por las diversas áreas de TGM.	
Nombre variable 2	Total de Procesos alojados en el Sistema Integral de Administración.	Valor variable 2	235	Fuente de información variable 2	Sistema Integral de Administración	
Sustitución en método de cálculo	(204 / 235) * 100					
VALOR DE LÍNEA BASE Y METAS						
Línea base			Nota sobre la línea base			
Valor	86.80		Para obtener el valor de los procesos en operación se toman como referencia las solicitudes realizadas por las áreas administrativas.			
Año	2024					
Meta 2030			Nota sobre la meta 2030			
99			Se considera el valor máximo porcentual de 99% ya que debido a la mejora continua de procesos y cambios en la normatividad se trabajará indefinidamente.			
SERIE HISTÓRICA DEL INDICADOR						
Se deberán registrar los valores de acuerdo con la frecuencia de medición del indicador. Puede registrar NA (No aplica) y ND (No disponible) cuando corresponda.						
2018	2019	2020	2021	2022	2023	2024
ND	ND	ND	ND	ND	ND	86.80
METAS						
Puede registrar NA cuando no aplique meta para ese año, de acuerdo con la frecuencia de medición.						
2025	2026	2027	2028	2029	2030	
95	97	98	99	99	99	

Indicador 3.1

ELEMENTOS DEL INDICADOR						
Nombre	3.1 Porcentaje de nuevos productos y servicios desarrollados y distribuidos.					
Objetivo	Consolidar la autonomía financiera de la institución mediante la diversificación de servicios orientados a la atención de necesidades públicas prioritarias.					
Definición o descripción	Mide la proporción de nuevos productos y servicios desarrollados y distribuidos.					
Derecho asociado	Derecho a la información.					
Nivel de desagregación	Productos y servicios desarrollados y distribuidos.	Periodicidad o frecuencia de medición		Anual		
Acumulado o periódico	Periódico	Disponibilidad de la información		Enero del año posterior a la recolección de datos		
Unidad de medida	Porcentaje	Periodo de recolección de los datos		Enero a diciembre		
Tendencia esperada	Ascendente	Unidad responsable de reportar el avance		Coordinación Comercial y Coordinación de Producción de TGM		
Método de cálculo	(Número de nuevos productos y servicios desarrollados y distribuidos/ Número total de productos y servicios distribuidos) *100					
Observaciones	<ul style="list-style-type: none"> Por cada producto y servicio nuevo es necesaria una planeación técnica, administrativa, financiera y productiva para estimar tiempos e inversión para su desarrollo. En la variable "Número total de productos y servicios distribuidos" se considera a los productos y servicios que se tenían registrados en el catálogo de productos y servicios al inicio del ejercicio 2024. 					
APLICACIÓN DEL MÉTODO DE CÁLCULO PARA LA OBTENCIÓN DE LA LÍNEA BASE						
La línea base debe corresponder a un valor definitivo para el ciclo 2024 o previo, no podrá ser un valor preliminar ni estimado.						
Nombre variable 1	Número de nuevos productos y servicios desarrollados	Valor variable 1	2	Fuente de información variable 1	Catálogo de productos y servicios de la Coordinación Comercial de TGM	
Nombre variable 2	Número de productos y servicios totales ofertados en el periodo	Valor variable 2	26	Fuente de información variable 2	Catálogo de productos y servicios de la Coordinación Comercial de TGM	
Sustitución en método de cálculo	(2/26)*100					
VALOR DE LÍNEA BASE Y METAS						
Línea base			Nota sobre la línea base			
Valor	7.6		En 2024, se registró el desarrollo de dos productos nuevos.			
Año	2024					
Meta 2030			Nota sobre la meta 2030			
53.8			El desarrollo de nuevos productos y servicios en TGM, avanzará a la par del aumento en su capacidad instalada.			
SERIE HISTÓRICA DEL INDICADOR						
Se deberán registrar los valores de acuerdo a la frecuencia de medición del indicador. Puede registrar NA (No aplica) y ND (No disponible) cuando corresponda.						
2018	2019	2020	2021	2022	2023	2024
ND	ND	ND	ND	ND	ND	7.6
METAS						
Puede registrar NA cuando no aplique meta para ese año, de acuerdo con la frecuencia de medición.						
2025	2026	2027	2028	2029	2030	
15.3	23.0	30.7	38.4	46	53.8	

El suscrito Dr. **Ramón Hernández Reyes**, Gerente Jurídico de Talleres Gráficos de México hace constar que el presente documento que consta de 42 fojas útiles fue aprobado por unanimidad en la quinta sesión extraordinaria de la Junta de Gobierno de Talleres Gráficos de México con fecha 19 de diciembre de 2025.- Ciudad de México a los 19 días del mes de diciembre de 2025.- Gerente Jurídico Talleres Gráficos de México, Dr. **Ramón Hernández Reyes**.- Rúbrica.

Diario Oficial de la Federación

Órgano del Gobierno Constitucional de los Estados Unidos Mexicanos

Directorio

Presidenta de los Estados Unidos Mexicanos

Claudia Sheinbaum Pardo

Secretaria de Gobernación

Rosa Icela Rodríguez Velázquez

Subsecretario de Gobernación

César Alejandro Yáñez Centeno Cabrera

Titular de la Unidad de Gobierno

Sergio Tonatiuh Ramírez Guevara

Coordinador del Diario Oficial de la Federación

Alejandro López González

Cuotas por derecho de publicación:

1/8 de plana.....	\$ 2,739.00
4/8 plana	\$ 10,956.00
1 plana	\$ 21,912.00

Oficinas ubicadas en:

Río Amazonas No. 62, Col. Cuauhtémoc, demarcación territorial Cuauhtémoc, C.P. 06500, Ciudad de México.

Tel. 55 5093-3200, donde podrá acceder a nuestro menú de servicios.

Página web: www.dof.gob.mx

Esta edición consta de 634 páginas



Gobierno de
México

Gobernación

Secretaría de Gobernación