



DIARIO OFICIAL DE LA FEDERACION

ORGANO DEL GOBIERNO CONSTITUCIONAL DE LOS ESTADOS UNIDOS MEXICANOS

Tomo DCCXLIII

No. 20

México, D.F., viernes 28 de agosto de 2015

CONTENIDO

Secretaría de Hacienda y Crédito Público
Secretaría de Medio Ambiente y Recursos Naturales
Secretaría de Energía
Secretaría de Economía
Secretaría de Agricultura, Ganadería,
Desarrollo Rural, Pesca y Alimentación
Secretaría de Comunicaciones y Transportes
Secretaría de Educación Pública
Secretaría de Desarrollo Agrario, Territorial y Urbano
Procuraduría General de la República
Procuraduría Federal del Consumidor
Consejo de la Judicatura Federal
Banco de México
Comisión Federal de Competencia Económica
Comité de Evaluación
Tribunal Federal de Justicia Fiscal y Administrativa
Avisos
Indice en página 126

\$21.00 EJEMPLAR

PODER EJECUTIVO

SECRETARIA DE MEDIO AMBIENTE Y RECURSOS NATURALES

AVISO de Cancelación de la Norma Oficial Mexicana NOM-020-SEMARNAT-2001, Que establece los procedimientos y lineamientos que se deberán observar para la rehabilitación, mejoramiento y conservación de los terrenos forestales de pastoreo.

Al margen un sello con el Escudo Nacional, que dice: Estados Unidos Mexicanos.- Secretaría de Medio Ambiente y Recursos Naturales.

CUAUHTÉMOC OCHOA FERNÁNDEZ, Subsecretario de Fomento y Normatividad Ambiental de la Secretaría de Medio Ambiente y Recursos Naturales y Presidente del Comité Consultivo Nacional de Normalización de Medio Ambiente y Recursos Naturales, con fundamento en lo dispuesto por los artículos 32 Bis fracción IV de la Ley Orgánica de la Administración Pública Federal; 5o. fracciones V y XI, y 36 fracciones I, II y V de la Ley General del Equilibrio Ecológico y la Protección al Ambiente; 51 párrafo segundo de la Ley Federal sobre Metrología y Normalización; y 8 fracciones III y IV del Reglamento Interior de la Secretaría de Medio Ambiente y Recursos Naturales, y

CONSIDERANDO

Que conforme a lo dispuesto en los artículos 5o. fracciones V y XI; 36 fracciones I, II y V de la Ley General del Equilibrio Ecológico y la Protección al Ambiente, la Secretaría de Medio Ambiente y Recursos Naturales tiene la facultad para expedir normas oficiales mexicanas que establezcan los procedimientos para el aprovechamiento de recursos naturales en el desarrollo de actividades económicas, así como considerar las condiciones necesarias para el bienestar de la población y preservación y restauración de los recursos naturales y la protección al ambiente.

Que la Norma Oficial Mexicana NOM-020-SEMARNAT-2001, Que establece los procedimientos y lineamientos que se deberán observar para la rehabilitación, mejoramiento y conservación de los terrenos forestales de pastoreo fue publicada el 10 de diciembre de 2001.

Que el fundamento jurídico de la Norma Oficial Mexicana NOM-020-SEMARNAT-2001 fue la Ley Forestal publicada en el Diario Oficial de la Federación el 22 de diciembre de 1992, misma que fue abrogada por la actual Ley General de Desarrollo Forestal Sustentable, publicada en el Diario Oficial de la Federación el 25 de febrero de 2003, por lo que la categoría de terreno forestal de pastoreo no está vigente, siendo éste el campo de aplicación de la referida Norma Oficial Mexicana.

Que con la Ley General de Desarrollo Forestal Sustentable y su Reglamento, el nivel de aplicación de la Norma Oficial Mexicana es prácticamente nulo y genera confusión respecto al trámite para obtener autorización de cambio de uso de suelo en terrenos forestales.

Que se realizó un análisis de pertinencia de esta Norma concluyéndose que su nivel de aplicación es muy bajo, que el fundamento jurídico es impreciso y se consideró que una mejor alternativa para atender la problemática, desde una perspectiva en la reducción del impacto ambiental en la ganadería, es mediante la elaboración de instrumentos conjuntos con la Secretaría de Agricultura, Ganadería, Desarrollo Rural, Pesca y Alimentación.

Que el tema se inscribió por primera vez en el Suplemento del Programa Nacional de Normalización 2014.

Que tomando en consideración lo establecido en los párrafos anteriores en relación a la aplicación de la Norma, se advierte que no subsisten las causas que motivaron la expedición de la Norma por lo que de conformidad con lo establecido en el Artículo 51 párrafo segundo de la Ley Federal sobre Metrología y Normalización, la cancelación de la misma puede efectuarse sin seguir el procedimiento para su elaboración.

Que por lo anterior el Comité Consultivo Nacional de Normalización de Medio Ambiente y Recursos Naturales aprobó la publicación en el Diario Oficial de la Federación del presente Aviso de Cancelación, durante la sesión celebrada el día 24 del mes de junio del año 2015.

Por lo anterior, he tenido a bien emitir el siguiente:

**AVISO DE CANCELACIÓN DE LA NORMA OFICIAL MEXICANA NOM-020-SEMARNAT-2001,
QUE ESTABLECE LOS PROCEDIMIENTOS Y LINEAMIENTOS QUE SE DEBERÁN
OBSERVAR PARA LA REHABILITACIÓN, MEJORAMIENTO Y CONSERVACIÓN
DE LOS TERRENOS FORESTALES DE PASTOREO**

Artículo único.- Se cancela la Norma Oficial Mexicana NOM-020-SEMARNAT-2001, Que establece los procedimientos y lineamientos que se deberán observar para la rehabilitación, mejoramiento y conservación de los terrenos forestales de pastoreo publicada en el Diario Oficial de la Federación el 10 de diciembre de 2001.

TRANSITORIO

Único.- El presente aviso surtirá efectos al día siguiente de su publicación en el Diario Oficial de la Federación.

México, Distrito Federal, a los 8 días del mes de julio de 2015.- El Subsecretario de Fomento y Normatividad Ambiental de la Secretaría de Medio Ambiente y Recursos Naturales y Presidente del Comité Consultivo Nacional de Normalización de Medio Ambiente y Recursos Naturales, **Cuahtémoc Ochoa Fernández**.- Rúbrica.

AVISO de Cancelación del Proyecto de Norma Oficial Mexicana PROY-NOM-005-SEMARNAT-2012, Que establece los criterios para realizar el aprovechamiento sustentable de los recursos forestales no maderables existentes en los ecosistemas forestales; bosques de clima templado frío, selvas y zonas áridas y semiáridas-Especificaciones técnicas.

Al margen un sello con el Escudo Nacional, que dice: Estados Unidos Mexicanos.- Secretaría de Medio Ambiente y Recursos Naturales.

CUAUHTÉMOC OCHOA FERNÁNDEZ, Subsecretario de Fomento y Normatividad Ambiental de la Secretaría de Medio Ambiente y Recursos Naturales y Presidente del Comité Consultivo Nacional de Normalización de Medio Ambiente y Recursos Naturales, con fundamento en lo dispuesto por los artículos 32 Bis fracción IV de la Ley Orgánica de la Administración Pública Federal; 5o. fracciones V y XI, y 36 fracciones I y II de la Ley General del Equilibrio Ecológico y la Protección al Ambiente; 12 fracción IX, 16 fracción VIII, 55 fracción I y 97 de la Ley General de Desarrollo Forestal Sustentable; 33 último párrafo del Reglamento de la Ley Federal sobre Metrología y Normalización; 8 fracciones III y IV del Reglamento Interior de la Secretaría de Medio Ambiente y Recursos Naturales, y

CONSIDERANDO

Que conforme a lo dispuesto en los artículos 16 fracción VIII y 97 de la Ley General de Desarrollo Forestal Sustentable, la Secretaría de Medio Ambiente y Recursos Naturales tiene la facultad para emitir normas oficiales mexicanas en materia forestal y vigilar su cumplimiento, así como para establecer los requisitos para autorizar el aprovechamiento de recursos forestales no maderables.

Que se encuentran vigentes las siguientes Normas Oficiales Mexicanas: NOM-005-SEMARNAT-1997, Que establece los procedimientos, criterios y especificaciones para realizar el aprovechamiento, transporte y almacenamiento de corteza, tallos y plantas completas de vegetación forestal; NOM-006-SEMARNAT-1997, Que establece los procedimientos, criterios y especificaciones para realizar el aprovechamiento, transporte y almacenamiento de hojas de palma; NOM-007-SEMARNAT-1997, Que establece los procedimientos, criterios y especificaciones para realizar el aprovechamiento, transporte y almacenamiento de ramas, hojas o pencas, flores, frutos y semillas; NOM-008-SEMARNAT-1996, Que establece los procedimientos, criterios y especificaciones para realizar el aprovechamiento, transporte y almacenamiento de cogollos; NOM-009-SEMARNAT-1996, Que establece los procedimientos, criterios y especificaciones para realizar el aprovechamiento, transporte y almacenamiento de látex y otros exudados de vegetación forestal; NOM-010-SEMARNAT-1996, Que establece los procedimientos, criterios y especificaciones para realizar el aprovechamiento, transporte y almacenamiento de hongos; NOM-011-SEMARNAT-1996, Que establece los procedimientos, criterios y especificaciones para realizar el aprovechamiento, transporte y almacenamiento de musgo, heno y doradilla; NOM-018-SEMARNAT-1999, Que establece los procedimientos, criterios y especificaciones técnicas y administrativas para realizar el aprovechamiento sostenible de la hierba de candelilla, transporte y almacenamiento del cerote; NOM-026-SEMARNAT-2005, Que establece los criterios y especificaciones técnicas para realizar el aprovechamiento comercial de resina de pino; NOM-027-SEMARNAT-1996, Que establece los procedimientos, criterios y especificaciones para realizar el aprovechamiento, transporte y almacenamiento de tierra de monte, y NOM-028-SEMARNAT-1996, Que establece los procedimientos, criterios y especificaciones para realizar el aprovechamiento, transporte y almacenamiento de raíces y rizomas de vegetación forestal.

Que con el objeto de fomentar la simplificación normativa y contar con normas oficiales mexicanas que faciliten la gestión en el aprovechamiento sustentable de los recursos forestales no maderables se realizó una revisión jurídica a las normas citadas anteriormente, resultando que los procedimientos relativos al transporte

y almacenamiento que contienen estas normas están reguladas por la Ley General de Desarrollo Forestal Sustentable y su Reglamento, y por lo tanto se consideró que las especificaciones técnicas se podían agrupar en un solo instrumento normativo, por lo que se elaboró el Proyecto de Norma Oficial Mexicana PROY-NOM-005-SEMARNAT-2012.

Que el Proyecto de Norma Oficial Mexicana PROY-NOM-005-SEMARNAT-2012, Que establece los criterios para realizar el aprovechamiento sustentable de los recursos forestales no maderables existentes en los ecosistemas forestales; bosques de clima templado frío, selvas y zonas áridas y semiáridas-Especificaciones técnicas, fue publicado en el DOF a consulta pública el 30 de julio de 2012.

Que, derivado de los comentarios recibidos durante el periodo de consulta pública, se advierte que existe incompatibilidad y obsolescencia entre las especificaciones técnicas que se aplican a los productos forestales no maderables regulados, debido a que dichas especificaciones generalizan el aprovechamiento, sin tomar en cuenta que éste depende de las características del ciclo de vida de cada especie y del lugar donde habita. Asimismo, los porcentajes establecidos de extracción de los productos forestales no maderables pueden ir en detrimento de su sobrevivencia, principalmente para el caso de extracción de plantas completas y de tierra de monte.

Que es necesario realizar una revisión profunda de las especificaciones técnicas que se aplican a los productos forestales no maderables regulados y reestructurar la regulación del tema por su importancia ecológica, ya que el aprovechamiento irracional de la corteza, tallos, plantas completas de vegetación forestal, hojas de palma, ramas, hojas o pencas, flores, frutos y semillas, cogollos, látex y otros exudados de vegetación forestal, hongos, musgo, heno y doradilla, candelilla, resina de pino, tierra de monte, raíces y rizomas de vegetación forestal, puede ocasionar severos daños a los recursos forestales no maderables y recursos asociados.

Que aun con la cancelación del Proyecto de Norma, las especificaciones técnicas de las 11 normas oficiales mexicanas que el proyecto contempla permanecen vigentes para la protección de los recursos forestales no maderables.

Que el artículo 33 último párrafo del Reglamento de la Ley Federal sobre Metrología y Normalización señala que cuando el Comité Consultivo Nacional de Normalización correspondiente, derivado de los comentarios recibidos en el periodo de consulta pública de la Norma Oficial Mexicana, estime que la Norma en cuestión queda sin materia por no ser necesaria su expedición, deberá publicarse en el Diario Oficial de la Federación un Aviso de Cancelación del proyecto de la misma.

Que por lo anterior, el Comité Consultivo Nacional de Normalización de Medio Ambiente y Recursos Naturales aprobó la publicación en el Diario Oficial de la Federación del presente Aviso de Cancelación, durante la sesión celebrada el día 24 del mes de junio del año 2015.

Por lo anterior, he tenido a bien emitir el siguiente:

**AVISO DE CANCELACIÓN DEL PROYECTO DE NORMA OFICIAL MEXICANA
PROY-NOM-005-SEMARNAT-2012, QUE ESTABLECE LOS CRITERIOS PARA
REALIZAR EL APROVECHAMIENTO SUSTENTABLE DE LOS RECURSOS FORESTALES
NO MADERABLES EXISTENTES EN LOS ECOSISTEMAS FORESTALES; BOSQUES DE CLIMA
TEMPLADO FRÍO, SELVAS Y ZONAS ÁRIDAS Y SEMIÁRIDAS-ESPECIFICACIONES TÉCNICAS**

Artículo único.- Se cancela el Proyecto de Norma Oficial Mexicana PROY-NOM-005-SEMARNAT-2012, Que establece los criterios para realizar el aprovechamiento sustentable de los recursos forestales no maderables existentes en los ecosistemas forestales; bosques de clima templado frío, selvas y zonas áridas y semiáridas-Especificaciones técnicas, publicado en el Diario Oficial de la Federación a Consulta Pública el 30 de julio de 2012.

TRANSITORIO

Único.- El presente aviso entrará en vigor al día siguiente de su publicación en el Diario Oficial de la Federación.

México, Distrito Federal, a los 8 días del mes de julio de 2015.- El Subsecretario de Fomento y Normatividad Ambiental de la Secretaría de Medio Ambiente y Recursos Naturales y Presidente del Comité Consultivo Nacional de Normalización de Medio Ambiente y Recursos Naturales, **Cauhtémoc Ochoa Fernández.-** Rúbrica.

AVISO de Cancelación de la Norma Oficial Mexicana NOM-142-SEMARNAT-2003, Que establece los lineamientos técnicos para el combate y control del psílido del eucalipto *Glycaspis brimblecombei* Moore.

Al margen un sello con el Escudo Nacional, que dice: Estados Unidos Mexicanos.- Secretaría de Medio Ambiente y Recursos Naturales.

CUAUHTÉMOC OCHOA FERNÁNDEZ, Subsecretario de Fomento y Normatividad Ambiental de la Secretaría de Medio Ambiente y Recursos Naturales y Presidente del Comité Consultivo Nacional de Normalización de Medio Ambiente y Recursos Naturales, con fundamento en lo dispuesto por los artículos 32 Bis fracción IV de la Ley Orgánica de la Administración Pública Federal; 5o. fracciones V y XI, y 36 fracciones I y II de la Ley General del Equilibrio Ecológico y la Protección al Ambiente; 16 fracción XVI, 119 y 120 de la Ley General de Desarrollo Forestal Sustentable; 20 fracción IV de la Ley Federal de Sanidad Vegetal; 51 párrafo segundo de la Ley Federal sobre Metrología y Normalización y 8 fracciones III y IV del Reglamento Interior de la Secretaría de Medio Ambiente y Recursos Naturales, y

CONSIDERANDO

Que conforme a lo dispuesto en los artículos 16, fracción XVI, 119 y 120 de la Ley General de Desarrollo Forestal Sustentable, la Secretaría de Medio Ambiente y Recursos Naturales tiene la facultad para expedir normas oficiales mexicanas para prevenir, controlar y combatir las plagas y las enfermedades forestales, así como para evaluar los daños, restaurar el área afectada, establecer procesos de seguimiento y las obligaciones o facilidades para quienes cuenten con programas de manejo vigentes, así como las facilidades para quienes no los dispongan.

Que la Norma Oficial Mexicana NOM-142-SEMARNAT-2003, Que establece los lineamientos técnicos para el combate y control del psílido del eucalipto *Glycaspis brimblecombei* Moore fue publicada en el Diario Oficial de la Federación, el 31 de diciembre de 2003.

Que con fecha 15 de marzo de 2013 se notificó al Secretariado Técnico de la Comisión Nacional de Normalización los resultados de la revisión quinquenal de la presente norma y la determinación de su ratificación.

Que las áreas técnicas especializadas de la Comisión Nacional Forestal (CONAFOR) y la Dirección General de Gestión Forestal y de Suelos (SEMARNAT) informan que la plaga ha sido controlada por medio de la liberación en plantaciones de eucalipto del depredador natural del psílido, el parasitoide conocido como *Psyllaephagus bliteus*.

Que los lineamientos técnicos para la prevención, combate y control del psílido establecidos en la Norma, incluido el control químico han quedado obsoletos, como lo demuestra el control de la plaga logrado por medio de control biológico, este instrumento normativo ha quedado sin materia a regular.

Que el tema se inscribió por primera vez en el Suplemento del Programa Nacional de Normalización (PNN) 2014.

Que el segundo párrafo del artículo 51 de la Ley Federal sobre Metrología y Normalización señala que cuando no subsistan las causas que motivaron la expedición de una Norma Oficial Mexicana, las dependencias competentes, a iniciativa propia o a solicitud de la Comisión Nacional de Normalización, de la Secretaría o de los miembros del Comité Consultivo Nacional de Normalización correspondiente, podrán modificar o cancelar la Norma de que se trate sin seguir el procedimiento para su elaboración.

Que por lo anterior el Comité Consultivo Nacional de Normalización de Medio Ambiente y Recursos Naturales aprobó la publicación en el Diario Oficial de la Federación del presente Aviso de Cancelación, durante la sesión celebrada el día 24 del mes de junio del año 2015.

Por lo anterior, he tenido a bien emitir el siguiente:

**AVISO DE CANCELACIÓN DE LA NORMA OFICIAL MEXICANA NOM-142-SEMARNAT-2003,
QUE ESTABLECE LOS LINEAMIENTOS TÉCNICOS PARA EL COMBATE
Y CONTROL DEL PSÍLIDO DEL EUCALIPTO *GLYCASPIS BRIMBLECOMBEI* MOORE**

Artículo único.- Se cancela la Norma Oficial Mexicana NOM-142-SEMARNAT-2003, Que establece los lineamientos técnicos para el combate y control del psílido del eucalipto *Glycaspis brimblecombei* Moore publicada en el Diario Oficial de la Federación el 31 de diciembre de 2003.

TRANSITORIO

Único.- El presente aviso surtirá efectos al día siguiente de su publicación en el Diario Oficial de la Federación.

México, Distrito Federal, a los 8 días del mes de julio de 2015.- El Subsecretario de Fomento y Normatividad Ambiental de la Secretaría de Medio Ambiente y Recursos Naturales y Presidente del Comité Consultivo Nacional de Normalización de Medio Ambiente y Recursos Naturales, **Cauhtémoc Ochoa Fernández.-** Rúbrica.

SECRETARIA DE ENERGIA

DECRETO por el que se amplía la vigencia del diverso por el que se sujeta el gas licuado de petróleo a precios máximos de venta de primera mano y de venta a usuarios finales, publicado el 1 de enero de 2015.

Al margen un sello con el Escudo Nacional, que dice: Estados Unidos Mexicanos.- Presidencia de la República.

ENRIQUE PEÑA NIETO, Presidente de los Estados Unidos Mexicanos, en ejercicio de la facultad que me confiere el artículo 89, fracción I de la Constitución Política de los Estados Unidos Mexicanos, con fundamento en los artículos 28 de la propia Constitución; 1o., párrafo cuarto de la Ley de Ingresos de la Federación para el Ejercicio Fiscal de 2015; 8 de la Ley Federal de Protección al Consumidor, y 31, 33 y 34 de la Ley Orgánica de la Administración Pública Federal, y

CONSIDERANDO

Que las bases para señalar precios máximos a los artículos, materias o productos que se consideren necesarios para la economía nacional o el consumo popular se fijarán en las leyes respectivas, en términos del artículo 28 constitucional;

Que el gas licuado de petróleo es un insumo que se utiliza en aproximadamente 7 de cada 10 hogares mexicanos para satisfacer las necesidades básicas de las familias, lo que lo hace un producto de consumo popular;

Que dado el impacto que el precio del gas licuado de petróleo ha tenido en los últimos años, el Ejecutivo Federal ha venido sujetando dicho combustible a precios máximos de venta de primera mano y de venta al usuario final mediante decretos, siendo el último de ellos el publicado en el Diario Oficial de la Federación el 1 de enero de 2015 y su última reforma publicada en el mismo medio de difusión oficial el 29 de julio de 2015, el cual estableció precios máximos de venta del gas licuado de petróleo que resultó en un precio promedio simple nacional al público de \$12.49 (doce pesos 49/100 m.n.), por kilogramo antes del impuesto al valor agregado;

Que el artículo 1o., párrafo cuarto de la Ley de Ingresos de la Federación para el Ejercicio Fiscal de 2015, publicada en el Diario Oficial de la Federación el 13 de noviembre de 2014, establece que por razones de interés público y cuando se considere necesario evitar aumentos desproporcionados en el precio al usuario final, el Ejecutivo Federal fijará los precios máximos al usuario final y de venta de primera mano del gas licuado de petróleo, sin que se requiera trámite o requisito adicional alguno;

Que a fin de satisfacer una necesidad colectiva, se considera de interés público continuar moderando el efecto de la volatilidad del precio del referido producto en la economía de las familias mexicanas, para lo cual resulta necesario aplicar lo previsto en el artículo 1o., párrafo cuarto de la Ley de Ingresos de la Federación para el Ejercicio Fiscal de 2015, y

Que para cumplir con los propósitos señalados en los considerandos anteriores, es conveniente mantener los precios máximos de venta del gas licuado de petróleo que resulten en un precio promedio simple nacional al público de \$12.49 (doce pesos 49/100 m.n.) por kilogramo antes del impuesto al valor agregado, he tenido a bien expedir el siguiente

DECRETO

ARTÍCULO ÚNICO.- Se reforma el Transitorio Único del Decreto por el que se sujeta el gas licuado de petróleo a precios máximos de venta de primera mano y de venta a usuarios finales, publicado en el Diario Oficial de la Federación el 1 de enero de 2015, para quedar como sigue:

“ÚNICO.- La vigencia del presente Decreto concluirá el 30 de septiembre del 2015”

TRANSITORIO

ÚNICO.- El presente Decreto entrará en vigor el 1 de septiembre de 2015.

Dado en la residencia del Poder Ejecutivo Federal, en la Ciudad de México, a veintisiete de agosto de dos mil quince.- **Enrique Peña Nieto**.- Rúbrica.- El Secretario de Hacienda y Crédito Público, **Luis Videgaray Caso**.- Rúbrica.- El Secretario de Energía, **Pedro Joaquín Coldwell**.- Rúbrica.- El Secretario de Economía, **Ildelfonso Guajardo Villarreal**.- Rúbrica.

SECRETARIA DE ECONOMIA

ACUERDO por el que se modifica al diverso que establece las Reglas para la presentación de solicitudes ante el Instituto Mexicano de la Propiedad Industrial.

Al margen un logotipo, que dice: Instituto Mexicano de la Propiedad Industrial.

MIGUEL ÁNGEL MARGÁIN GONZÁLEZ, Director General del Instituto Mexicano de la Propiedad Industrial, con fundamento en los artículos 17, 22 y 59 fracciones I, V, VI, IX y XIV de la Ley Federal de las Entidades Paraestatales; 1o., 6o., 7o., 7o. bis 1 y 7o. bis 2 de la Ley de la Propiedad Industrial, y 3o. de su Reglamento, y

CONSIDERANDO

Que el 28 de julio de 2015 se publicó en el Diario Oficial de la Federación, el Acuerdo por el que se modifica al diverso que establece las Reglas para la presentación de solicitudes ante el Instituto Mexicano de la Propiedad Industrial, a efecto de dar a conocer las modificaciones a la forma oficial IMPI-00-001 "Solicitud de registro o publicación de signos distintivos", derivadas de la implementación de los estándares de interoperabilidad y de homologación de diseño establecidos por la Unidad de Gobierno Digital de la Secretaría de la Función Pública;

Que a efecto de dar seguimiento al calendario de actividades, programado por la Ventanilla Única Nacional respecto a dichos estándares, este Instituto ha modificado las formas oficiales IMPI-00-003, "Solicitud de inscripción de transmisión de derechos"; IMPI-00-003-A, "Formato complementario "A", e IMPI-00-004 "Solicitud de inscripción de licencia de uso o franquicia";

Que a fin de dar certeza jurídica en los trámites y servicios a cargo de este Instituto, en el marco de las modificaciones referidas, he tenido a bien emitir el siguiente:

ACUERDO POR EL QUE SE MODIFICA AL DIVERSO QUE ESTABLECE LAS REGLAS PARA LA PRESENTACIÓN DE SOLICITUDES ANTE EL INSTITUTO MEXICANO DE LA PROPIEDAD INDUSTRIAL

ARTÍCULO ÚNICO.- Se **reforman** las formas oficiales IMPI-00-003, "Solicitud de inscripción de transmisión de derechos"; IMPI-00-003-A, "Formato complementario "A", e IMPI-00-004 "Solicitud de inscripción de licencia de uso o franquicia" del Anexo Único del Acuerdo que establece las reglas para la presentación de solicitudes ante el Instituto Mexicano de la Propiedad Industrial.

TRANSITORIOS

PRIMERO.- El presente Acuerdo entrará en vigor al día siguiente de su publicación en el Diario Oficial de la Federación.

SEGUNDO.- El Instituto recibirá las formas oficiales IMPI-00-003, IMPI-00-003-A e IMPI-00-004 anteriores a las previstas en el presente Acuerdo hasta el miércoles 30 de septiembre de 2015. A partir del día jueves 1 de octubre del mismo año, únicamente se recibirán las formas oficiales publicadas en el presente Acuerdo.

México, Distrito Federal, a 26 de agosto de 2015.- El Director General, **Miguel Ángel Margáin González.-**
Rúbrica.

gob mx

Instituto Mexicano de la Propiedad Industrial

Solicitud de Inscripción de Transmisión de Derechos

Homoclave del formato	Folio
IMPI-00-003	

*Fecha de publicación del formato en el DOF	Fecha de solicitud del trámite
00 / 00 / 0000	DD / MM / AAAA

Tipo de inscripción que solicita	
La presente solicitud es presentada por el (los): Marque con una X sólo una opción	
<input type="radio"/> Titular(es) cedente(s)	<input type="radio"/> Titular(es) cesionario(s)
Marque con una X, sólo en caso de que hubiera transmisiones intermedias pendientes de inscripción.	
<input type="radio"/> Se solicita la inscripción de los cambios intermedios de titularidad, detallados en la forma oficial IMPI-00-003-A, anexa a la presente solicitud.	

Número de expediente de la(s) solicitud(es) en trámite o del (de los) registro(s) o publicación(es) otorgado(s)
Número (s): Indique el tipo de expediente: registro, publicación o solicitud en trámite, seguido del número que corresponda. Use "M" para registro de Marca, "AC" para registro de Aviso Comercial y "NC" para publicación de Nombre Comercial. En caso de una solicitud en trámite, use "SM" para solicitud de Marca, "SAC" para solicitud de Aviso Comercial y "SNC" para solicitud de Nombre Comercial.
<input type="radio"/> Continúa en anexo

Datos generales del o de los titular(es) cedente(s)
Personas físicas
CURP (opcional):
Nombre(s):
Primer apellido:
Segundo apellido:
Nacionalidad:
Teléfono (lada, número, extensión):
Correo electrónico:
<input type="radio"/> Continúa en anexo
Personas morales
RFC (opcional):
Denominación o razón social:
Nacionalidad:
Teléfono (lada, número, extensión):
Correo electrónico:
<input type="radio"/> Continúa en anexo

Datos generales del o de los titular(es) cesionario(s)
Personas físicas
CURP (opcional):
Nombre(s):
Primer apellido:
Segundo apellido:
Nacionalidad:
Teléfono (lada, número, extensión):
Correo electrónico:
<input type="radio"/> Continúa en anexo
Personas morales
RFC (opcional):
Denominación o razón social:
Nacionalidad:
Teléfono (lada, número, extensión):
Correo electrónico:
<input type="radio"/> Continúa en anexo

gob mx

Instituto Mexicano de la Propiedad Industrial

Domicilio del o de los titular(es) cesionario(s)

Código postal:	
Calle:	
(Por ejemplo: Avenida Insurgentes Sur, Boulevard Ávila Camacho, Calzada, Corredor, etc.)	
Número exterior:	Número interior:
Colonia:	
(Por ejemplo: Ampliación Juárez, Residencial Hidalgo, Fraccionamiento, Sección, etc.)	
Municipio o Delegación:	Localidad:
Estado o Distrito Federal:	Entre calles (opcional):
País:	Calle posterior (opcional):
<input type="radio"/> Continúa en anexo	

Domicilio para oír y recibir notificaciones

Código postal:	
Calle:	
(Por ejemplo: Avenida Insurgentes Sur, Boulevard Ávila Camacho, Calzada, Corredor, etc.)	
Número exterior:	Número interior:
Colonia:	
(Por ejemplo: Ampliación Juárez, Residencial Hidalgo, Fraccionamiento, Sección, etc.)	
Municipio o Delegación:	Localidad:
Estado o Distrito Federal:	Entre calles (opcional):
	Calle posterior (opcional):
En caso de que, por cuestiones ajenas al Instituto, las notificaciones no puedan realizarse en este domicilio, éstas se efectuarán mediante publicación en la Gaceta de la Propiedad Industrial, en términos del artículo 13 del Reglamento de la Ley de la Propiedad Industrial.	
Notificación por Gaceta de la Propiedad Industrial: Marque con una X, sólo si está de acuerdo	
<input type="radio"/> Manifiesto expresamente mi conformidad para que todas las notificaciones previas a la resolución definitiva del presente trámite, se realicen a través de la Gaceta de la Propiedad Industrial.	

Petición(es) adicional(es)

<p>Marque con una X la casilla que corresponda</p> <p><input type="radio"/> Solicito la expedición de copias certificadas del documento en el que consta la transmisión de los derechos anexo a la presente solicitud, a efecto de que sea integrado el segundo ejemplar necesario para su trámite.</p> <p><input type="radio"/> Solicito la expedición de copias certificadas del documento en el que consta la transmisión de los derechos anexo a la presente solicitud, a efecto de que sea integrado en cada uno de los expedientes indicados en ella.</p> <p><input type="radio"/> Solicito la expedición de copias certificadas del documento con el que se acredita la personalidad del representante del (de los) solicitante(s) (ó titular(es) cedente(s) o titular(es) cesionario(s), a efecto de que sea integrado en cada uno de los expedientes indicados en la presente solicitud.</p>
<p>Manifiesto, bajo protesta de decir verdad, que los datos asentados en esta solicitud son ciertos y que, en caso de actuar como mandatario, cuento con facultades suficientes para llevar a cabo el presente trámite.</p> <p>Asimismo, me doy por enterado del tratamiento que se les dará a los datos personales contenidos en la presente solicitud.</p>
<p style="text-align: center;">Nombre y firma del solicitante o de su representante</p>
<p>*De conformidad con los artículos 5, fracción II del Reglamento de la Ley de la Propiedad Industrial y 4 y 69-M, fracción V de la Ley Federal de Procedimiento Administrativo, las formas oficiales del Instituto Mexicano de la Propiedad Industrial deberán publicarse en el Diario Oficial de la Federación (DOF)</p>

MÉXICO
GOBIERNO DE LA REPÚBLICACOFIMER
Comisión Federal de
Ingresos RegulatoriosIMPI
Instituto Mexicano de la
Propiedad Industrial

Contacto:

Arenal # 550, Piso 2, Pueblo Santa María Tepepan, Delegación Xochimilco, C.P. 16020, México, D.F.
Teléfono: (01) (55) 53-34-07-00 en el D.F. y área metropolitana, del interior de la República sin costo para el usuario 01-800-570-59-90, extensiones 10120, 10124 y 10182.
Correo electrónico: dm@impi.gob.mx

gob mx

Instituto Mexicano de la Propiedad Industrial

Documentos anexos

Marque con una X la casilla que corresponda

- ☐ Comprobante de pago de la tarifa. Copia.
- ☐ Documento que acredite la personalidad del mandatario, en su caso. Original o copia certificada.
- ☐ Constancia de inscripción en el Registro General de Poderes del IMPI, en su caso. Copia.
- ☐ Documento en el que consta la transmisión de derechos, firmado autógrafamente. Original o copia certificada.
- ☐ Ejemplar adicional del documento en el que consta la transmisión de los derechos, por haberse solicitado la inscripción del mismo en dos o más solicitudes en trámite, registros o publicaciones, en su caso. Original o copia certificada.
- ☐ Traducción de los documentos presentados en idioma distinto al español, en su caso. Original.
- ☐ Legalización o apostilla de los documentos anexos provenientes del extranjero, en su caso. Original.
- ☐ Hoja adicional para información complementaria al punto "Número de expediente de la(s) solicitud(es) en trámite o del (de los) registro(s) o publicación(es) otorgado(s)", en su caso. Original.
- ☐ Hoja adicional complementaria "Datos Generales de los Solicitantes", en caso de tratarse de 2 o más personas físicas o morales. Original.
- ☐ Hoja adicional complementaria al punto "Datos generales del o de los titular(es) cesionario(s)", en su caso. Original.
- ☐ Hoja adicional complementaria al punto "Domicilio del o de los titular(es) cesionario(s)", en su caso. Original.
- ☐ Forma oficial IMPI-00-003-A, "Formato complementario "A" Cambios intermedios de titularidad", en su caso. Original.

Términos y condiciones

Información sobre el tratamiento de datos personales.

Los datos proporcionados en la presente solicitud, así como en sus documentos anexos, adquieren el carácter de públicos, de conformidad con los artículos 143 y 185 de la Ley de la Propiedad Industrial, así como 18 y 20 de su Reglamento, en relación con lo dispuesto en los artículos 22, fracción VI de la Ley Federal de Transparencia y Acceso a la Información Pública Gubernamental y Vigésimo Segundo de los Lineamientos de Protección de Datos Personales y serán tratados e incorporados en el "Sistema Integral de Gestión de Marcas (SIGMAR)", administrado por la Dirección Divisiva de Marcas de este Instituto, con fundamento en los artículos 143, 144, 148, y 185 de la Ley de la Propiedad Industrial 5, 9, 11, 18, 20 y 21 de su Reglamento.

Dicho sistema se encuentra registrado en el Listado de Sistemas de Datos Personales administrado por el Instituto Nacional de Transparencia, Acceso a la Información y Protección de Datos Personales (INAI) <http://persona.ifai.org.mx/persona/welcome.do>, con la finalidad de gestionar los trámites y servicios que presta este Instituto. Los datos contenidos en el mismo podrán ser difundidos o transmitidos, en atención a las obligaciones previstas en el artículo 6 y 8 de la Ley de la Propiedad Industrial, que incluyen su publicación en la Gaceta de la Propiedad Industrial.

Los interesados podrán ejercer sus derechos de acceso y corrección ante la Dirección Divisiva de Marcas con domicilio en Arenal No. 550, Piso 2, Pueblo Santa María Tepepan, Delegación Xochimilco, C.P. 16020, México, D.F. Teléfono: (01) (55) 53-34-07-00 en el D.F. y área metropolitana, del interior de la República sin costo para el usuario 01-800-570-59-90, extensiones 10183 y 10039. Correo electrónico: dm@impi.gob.mx

Lo anterior se informa en cumplimiento del Decimoseptimo de los Lineamientos de Protección de Datos Personales, publicados en el Diario Oficial de la Federación el 30 de Septiembre de 2005.

Presentación y notificaciones.

El horario para la recepción de documentos, atención al público y consulta de expedientes en las distintas oficinas del Instituto Mexicano de la Propiedad Industrial, durante los días que éste considere como hábiles, será de las 8:45 a las 16:00 horas.

La solicitud y sus anexos debe presentarse en la Coordinación Departamental de Recepción y Control de Documentos de la Dirección Divisiva de Marcas de este Instituto, con domicilio en Arenal # 550, Piso 2, Pueblo Santa María Tepepan, Delegación Xochimilco, C.P. 16020, México, D.F. También puede ser presentada en la ventanilla de sus Oficinas Regionales, así como en las Delegaciones o Subdelegaciones Federales de la Secretaría de Economía.

También podrá remitirse la solicitud por correo, servicios de mensajería u otros equivalentes o, en su caso, presentarse por transmisión telefónica facsimilar, en los términos previstos en el artículo 5o. del Reglamento de la Ley de la Propiedad Industrial.

Las resoluciones, requerimientos y demás actos del Instituto se notificarán a los solicitantes por correo certificado con acuse de recibo al domicilio que hubiesen señalado al efecto, salvo que hayan manifestado su deseo de que las notificaciones previas a la resolución definitiva del trámite, le sean notificadas mediante la Gaceta de la Propiedad Industrial.

Información del Trámite.

Trámites a los que corresponde la forma: Inscripción de Transmisión de derechos de registro de Marca, Aviso Comercial o Nombre Comercial publicado o solicitud en trámite.

Número de Registro Federal de Trámites y Servicios: IMPI-01-009.

Fecha de autorización de la forma por parte de la Dirección General Adjunta de Propiedad Industrial del IMPI: 25-VIII-2015.

Fecha de autorización de la forma por parte de la Comisión Federal de Mejora Regulatoria: 26-VIII-2015.

Fundamento jurídico-administrativo.

Ley de la Propiedad Industrial, artículos 6 fracción III, 104, 112, 143-148 y 179-184.

Reglamento de la Ley de la Propiedad Industrial, artículos 5-7, 11, 12, 16 y 17.

Acuerdo por el que se da a conocer la Tarifa por los servicios que presta el Instituto Mexicano de la Propiedad Industrial, artículo 32.

Acuerdo que establece las reglas para la presentación de solicitudes ante el Instituto Mexicano de la Propiedad Industrial, artículo 34.

Acuerdo por el que se establecen los plazos máximos de respuesta a los trámites ante el Instituto Mexicano de la Propiedad Industrial, artículos 3, fracción VII.

Acuerdo por el que se da a conocer el horario de atención al público en el Instituto Mexicano de la Propiedad Industrial, artículo 1.

Tiempo de respuesta.

Plazo de primera respuesta: 2 meses. No aplica la negativa ni la positiva ficta.

Quejas y Denuncias.

Órgano Interno de Control en el Instituto Mexicano de la Propiedad Industrial
5624-04-12 o 13 (Directo)
5624-04-00 (Commutador) Ext. 11237 y 11231
Correo electrónico: quejanet@impi.gob.mx

Sistema de Atención Telefónica a la Ciudadanía-SACTEL
En el D.F. y área metropolitana: 2000 2000
Interior de la República lada sin costo: 01-800-FUNCION (386-2466)
Desde Estados Unidos y Canadá: 1-800-475-23-93.

Contacto:

Arenal # 550, Piso 2, Pueblo Santa María Tepepan, Delegación Xochimilco, C.P. 16020, México, D.F.

Teléfono: (01) (55) 53-34-07-00 en el D.F. y área metropolitana, del interior de la República sin costo para el usuario 01-800-570-59-90, extensiones 10120, 10124 y 10182.

Correo electrónico: dm@impi.gob.mx

MÉXICO
GOBIERNO DE LA REPÚBLICA



COMISIÓN FEDERAL DE MEJORA REGULATORIA

IMPI
INSTITUTO MEXICANO DE LA PROPIEDAD INDUSTRIAL

gob mx**Instituto Mexicano de la Propiedad Industrial****Instrucciones de llenado**

Esta forma oficial es de distribución gratuita, se autoriza su libre reproducción.

La solicitud debe llenarse en idioma español, por cualquier medio, siempre y cuando éste sea legible y su formato uniforme, sin tachaduras ni enmendaduras.

La solicitud debe ser presentada por duplicado, impresa a doble cara (anverso y reverso) en una hoja de papel blanco, tamaño oficio, conforme al número de páginas que la integran y firmada autógrafamente en ambos ejemplares.

Folio. Para uso exclusivo del IMPI.

Fecha de solicitud del trámite. Para uso exclusivo del IMPI.

Solicitante(s). Indique el carácter de la persona que solicita la inscripción, marcando la casilla que corresponda: Titular(es) cedente(s) o Titular(es) cesionario(s).

En caso de que hubiera cambios intermedios de titularidad pendientes de inscripción, marque la casilla correspondiente, requisiite y anexe la forma oficial IMPI-00-003-A, "Formato complementario "A" Cambios intermedios de titularidad", tantas veces sea necesario.

Número de expediente de la(s) solicitud(es) en trámite o del (de los) registro(s) o publicación(es) otorgado(s). Indique el tipo de expediente: registro, publicación o solicitud en trámite, seguido del número que corresponda, en los que se solicita la inscripción.

En caso de que el espacio sea insuficiente, marque el recuadro Continúa en anexo y proporcione el resto de la información en una hoja separada.

Datos generales del o de los titular(es) cedente(s). Anote en el recuadro correspondiente los datos completos de la(s) persona(s) física(s) o moral(es) titular(es) de la marca, aviso comercial o nombre comercial que cede(n) sus derechos. Si se trata de solicitudes en trámite, anote los datos del (de los) solicitante(s).

En el rubro Personas físicas, la CURP (Clave Única de Registro de Población) puede requisitarla únicamente si se trata de una persona física nacional.

En caso de que los solicitantes sean 2 o más personas físicas, marque el recuadro Continúa en anexo, requisiite y anexe la forma oficial Hoja adicional complementaria "Datos Generales de los Solicitantes", tantas veces sea necesario.

En el rubro Persona morales, el RFC (Registro Federal de Contribuyentes) puede requisitarlo únicamente si se trata de una persona moral nacional.

En caso de que los solicitantes sean 2 o más personas morales, marque el recuadro Continúa en anexo, requisiite y anexe la forma oficial Hoja adicional complementaria "Datos Generales de los Solicitantes", tantas veces sea necesario.

Datos generales del o de los titular(es) cesionario(s). Anote en el recuadro correspondiente los datos completos de la(s) persona(s) física(s) o moral(es) que adquiere(n) la titularidad de la marca, aviso comercial o nombre comercial o de la(s) solicitud(es) en trámite.

En el rubro Personas físicas, la CURP (Clave Única de Registro de Población) puede requisitarla únicamente si se trata de una persona física nacional.

En caso de que los solicitantes sean 2 o más personas físicas, marque el recuadro Continúa en anexo, requisiite y anexe la forma oficial Hoja adicional complementaria "Datos Generales de los Solicitantes", tantas veces sea necesario.

En el rubro Persona morales, el RFC (Registro Federal de Contribuyentes) puede requisitarlo únicamente si se trata de una persona moral nacional.

En caso de que los solicitantes sean 2 o más personas morales, marque el recuadro Continúa en anexo, requisiite y anexe la forma oficial Hoja adicional complementaria "Datos Generales de los Solicitantes", tantas veces sea necesario.

Domicilio del o de los titular(es) cesionario(s). Anote en el recuadro correspondiente los datos completos del domicilio. Los campos Entre calles y Calle posterior son opcionales.

En caso de que los titulares sean 2 o más personas, marque el recuadro Continúa en anexo y proporcione en una hoja separada, la misma información por cada uno de ellos:

Domicilio para oír y recibir notificaciones. Recuerde que conforme al Reglamento de la Ley de la Propiedad Industrial, este domicilio debe ubicarse dentro del territorio nacional.

Anote en el recuadro correspondiente los datos completos del domicilio para oír y recibir notificaciones, conforme a las instrucciones para el domicilio contenidas en esta forma.

Notificación por Gaceta de la Propiedad Industrial. En su caso, si desea que las notificaciones previas a la resolución del trámite, le sean notificadas mediante la Gaceta de la Propiedad Industrial, seleccione la casilla correspondiente.

La Gaceta puede consultarse en el Sistema de Información de la Gaceta de la Propiedad Industrial (SIGA), disponible en la página electrónica de este Instituto: www.impi.gob.mx.

Petición(es) adicional(es). Marque la(s) casilla(s) que corresponda(n), en su caso.

Nombre y firma del solicitante o de su representante. Anote el nombre completo de la(s) persona(s) que firma(n) la solicitud. En caso de que se trate de una persona física, puede firmar el solicitante o su representante legal.

En caso de que se trate de una persona moral, indique el nombre de la persona física que está actuando en su representación y firma la solicitud.

Si el poder deber ejercerse de forma conjunta por varios mandatarios, indique los nombres de todos ellos e incluya su firma.

Documentos anexos. Marque la(s) casilla(s) que corresponda(n), en su caso.

Recuerde que las tarifas se pagarán en función del número de solicitudes, registros o publicaciones indicadas en la presente forma, así como por el número de inscripciones de transmisión de titularidad intermedia que se solicite(n).

Contacto:

Arenal # 550, Piso 2, Pueblo Santa María Tepepan, Delegación Xochimilco, C.P. 16020, México, D.F.

Teléfono: (01) (55) 53-34-07-00 en el D.F. y área metropolitana, del interior de la República sin costo para el usuario 01-800-570-59-90, extensiones 10120, 10124 y 10182.

Correo electrónico: dm@impi.gob.mx



Instituto Mexicano de la Propiedad Industrial

Formato complementario "A". Cambios intermedios de titularidad

Homoclave del formato IMPI-00-003-A	Folio
*Fecha de publicación del formato en el DOF 00 / 00 / 0000	Fecha de solicitud del trámite DD / MM / AAAA

Cambios intermedios de titularidad

Personas físicas	Personas morales
CURP (opcional):	RFC (opcional):
Nombre(s):	Denominación o razón social:
Primer apellido:	
Segundo apellido:	
Nacionalidad:	Nacionalidad:
<input type="radio"/> Continúa en anexo	<input type="radio"/> Continúa en anexo

Acto jurídico que dio origen al cambio de titularidad:

Marque con una X sólo una opción

☐ Transmisión de derechos
 ☐ Cambio de denominación o razón social
 ☐ Transformación de régimen jurídico

Documento con el que se acredita el cambio de titularidad:

Describe el documento que anexa

Cambios intermedios de titularidad

Personas físicas	Personas morales
CURP (opcional):	RFC (opcional):
Nombre(s):	Denominación o razón social:
Primer apellido:	
Segundo apellido:	
Nacionalidad:	Nacionalidad:
<input type="radio"/> Continúa en anexo	<input type="radio"/> Continúa en anexo

Acto jurídico que dio origen al cambio de titularidad:

Marque con una X sólo una opción

☐ Transmisión de derechos
 ☐ Cambio de denominación o razón social
 ☐ Transformación de régimen jurídico

Documento con el que se acredita el cambio de titularidad:

Describe el documento que anexa

Manifiesto, bajo protesta de decir verdad, que los datos asentados en esta solicitud son ciertos y que, en caso de actuar como mandatario, cuento con facultades suficientes para llevar a cabo el presente trámite.

Asimismo, me doy por enterado del tratamiento que se les dará a los datos personales contenidos en la presente solicitud.

Nombre y firma del solicitante o de su representante

*De conformidad con los artículos 5, fracción II del Reglamento de la Ley de la Propiedad Industrial y 4 y 69-M, fracción V de la Ley Federal de Procedimiento Administrativo, las formas oficiales del Instituto Mexicano de la Propiedad Industrial deberán publicarse en el Diario Oficial de la Federación (DOF)

MÉXICO
GOBIERNO DE LA REPÚBLICA



COFOMER
Comisión Federal de
Mejora Regulatoria

IMPI
Instituto Mexicano de la
Propiedad Industrial

Contacto:

Arenal # 550, Piso 2, Pueblo Santa María Tepepan, Delegación Xochimilco, C.P. 16020, México, D.F.

Teléfono: (01) (55) 53-34-07-00 en el D.F. y área metropolitana, del interior de la República sin costo para el usuario 01-800-570-59-90, extensiones 10120, 10124 y 10182.

Correo electrónico: dm@impi.gob.mx

gob mx

Instituto Mexicano de la Propiedad Industrial

Instrucciones de llenado

Esta forma oficial es complementaria a la IMPI-00-003 *Solicitud de inscripción de transmisión de derechos* y sólo puede presentarse como su anexo. Debe llenarse en caso de que existan cambios intermedios de titularidad que no hayan sido inscritos ante el Instituto Mexicano de la Propiedad Industrial.

La distribución gratuita de esta forma oficial es gratuita, se autoriza su libre reproducción y debe llenarse en idioma español, por cualquier medio, siempre y cuando éste sea legible y su formato uniforme, sin tachaduras ni enmendaduras.

La solicitud debe ser presentada por duplicado, impresa a doble cara (anverso y reverso) en una hoja de papel blanco, tamaño oficio, conforme al número de páginas que la integran.

Cambios intermedios de titularidad. Anote en el recuadro correspondiente los datos completos de la(s) persona(s) física(s) o moral(es), titular(es) intermedio(s) del registro o publicación o, en su caso, de la solicitud en trámite que corresponda.

En el rubro **Personas físicas**, la CURP (Clave Única de Registro de Población) puede requisitarse únicamente si se trata de una persona física nacional.

En caso de que sean 2 o más personas físicas, marque el recuadro **Continúa** en anexo, requisiite y anexe la forma oficial Hoja adicional complementaria "Datos Generales de los Solicitantes", tantas veces sea necesario.

En el rubro **Persona morales**, el RFC (Registro Federal de Contribuyentes) puede requisitarse únicamente si se trata de una persona moral nacional.

En caso de que los solicitantes sean 2 o más personas morales, marque el recuadro **Continúa** en anexo, requisiite y anexe la forma oficial Hoja adicional complementaria "Datos Generales de los Solicitantes", tantas veces sea necesario.

En el rubro de **Acto jurídico que dio origen al cambio de titularidad**, indique si el cambio de titularidad es por transmisión de derechos, cambio de denominación o razón social o por transformación de régimen jurídico, marcando con una X la casilla que corresponda.

En el rubro **Documento con el que se acredita el cambio de titularidad**, describa en este apartado el instrumento en el que consta la transmisión de derechos, el cambio de denominación o razón social o la transformación de régimen jurídico, según corresponda.

Nombre y firma del solicitante o de su representante. Anote el nombre completo de la persona que firma la solicitud. En caso de que se trate de una persona física, puede firmar el solicitante o su representante legal. En caso de que se trate de una persona moral, indique el nombre de la persona física que está actuando en su representación y firma la solicitud.

Si el poder deber ejercerse de forma conjunta por varios mandatarios, indique los nombres de todos ellos e incluya su firma.

gob mx

Instituto Mexicano de la Propiedad Industrial

Solicitud de Inscripción de Licencia de Uso o Franquicia

Homoclave del formato IMPI-00-004	Folio
*Fecha de publicación del formato en el DOF 00 / 00 / 0000	Fecha de solicitud del trámite DD / MM / AAAA

Tipo de inscripción que solicita	
Marque con una X sólo una opción <input type="radio"/> Licencia de Uso <input type="radio"/> Franquicia	
La presente solicitud es presentada por el (los): Marque con una X sólo una opción <input type="radio"/> Titular(es), licenciante(s) o franquiciante(s) <input type="radio"/> Licenciario(s) o franquiciario(s)	

Número de expediente de la(s) solicitud(es) en trámite o del (de los) registro(s) otorgado(s)
Número (s): Indique el tipo de expediente: registro, publicación o solicitud en trámite, seguido del número que corresponda. Use "M" para registro de Marca, "AC" para registro de Aviso Comercial y "NC" para publicación de Nombre comercial. En caso de una solicitud en trámite, use "SM" para solicitud de Marca, "SAC" para solicitud de Aviso Comercial y "SNC" para solicitud de Nombre Comercial.
<input type="radio"/> Continúa en anexo

Datos generales del o de los titular(es), licenciante(s) o franquiciante(s)

Personas físicas	Personas morales
CURP (opcional):	RFC (opcional):
Nombre(s):	Denominación o razón social:
Primer apellido:	
Segundo apellido:	
Nacionalidad:	Nacionalidad:
Teléfono (lada, número, extensión):	Teléfono (lada, número, extensión):
Correo electrónico:	Correo electrónico:
<input type="radio"/> Continúa en anexo	<input type="radio"/> Continúa en anexo

Domicilio del o de los titular(es), licenciante(s) o franquiciante(s)	
Código postal:	
Calle:	
(Por ejemplo: Avenida Insurgentes Sur, Boulevard Ávila Camacho, Calzada, Corredor, etc.)	
Número exterior:	Número interior:
Colonia:	
(Por ejemplo: Ampliación Juárez, Residencial Hidalgo, Fraccionamiento, Sección, etc.)	
Municipio o Delegación:	Localidad:
Estado o Distrito Federal:	Entre calles (opcional):
País:	Calle posterior (opcional):
<input type="radio"/> Continúa en anexo	<input type="radio"/> Continúa en anexo

gob mx

Instituto Mexicano de la Propiedad Industrial

Datos generales del o de los licenciario(s) o franquiciatario(s)

Personas físicas	Personas morales
CURP (opcional):	RFC (opcional):
Nombre(s):	Denominación o razón social:
Primer apellido:	
Segundo apellido:	
Nacionalidad:	Nacionalidad:
Teléfono (lada, número, extensión):	Teléfono (lada, número, extensión):
Correo electrónico:	Correo electrónico:
<input type="radio"/> Continúa en anexo	<input type="radio"/> Continúa en anexo

Domicilio del o de los licenciario(s) o franquiciatario(s)

Código postal:	
Calle:	
(Por ejemplo: Avenida Insurgentes Sur, Boulevard Ávila Camacho, Calzada, Corredor, etc.)	
Número exterior:	Número interior:
Colonia:	
(Por ejemplo: Ampliación Juárez, Residencial Hidalgo, Fraccionamiento, Sección, etc.)	
Municipio o Delegación:	Localidad:
Estado o Distrito Federal:	Entre calles (opcional):
País:	Calle posterior (opcional):
<input type="radio"/> Continúa en anexo	

Domicilio para oír y recibir notificaciones

Código postal:	
Calle:	
(Por ejemplo: Avenida Insurgentes Sur, Boulevard Ávila Camacho, Calzada, Corredor, etc.)	
Número exterior:	Número interior:
Colonia:	
(Por ejemplo: Ampliación Juárez, Residencial Hidalgo, Fraccionamiento, Sección, etc.)	
Municipio o Delegación:	Localidad:
Estado o Distrito Federal:	Entre calles (opcional):
	Calle posterior (opcional):
En caso de que, por cuestiones ajenas al Instituto, las notificaciones no puedan realizarse en este domicilio, éstas se efectuarán mediante publicación en la Gaceta de la Propiedad Industrial, en términos del artículo 13 del Reglamento de la Ley de la Propiedad Industrial.	
Notificación por Gaceta de la Propiedad Industrial: Marque con una X, sólo si está de acuerdo	
<input type="radio"/> Manifiesto expresamente mi conformidad para que todas las notificaciones previas a la resolución definitiva del presente trámite, se realicen a través de la Gaceta de la Propiedad Industrial.	

Información sobre el convenio

Productos o servicios en relación con los que se solicita la licencia o franquicia: Marque con una X sólo una opción	
<input type="radio"/> Todos los que protegen las solicitudes en trámite o registros indicados en la presente solicitud.	
<input type="radio"/> Sólo los que se indican a continuación: Indique los productos o servicios objeto de la licencia o franquicia	
<input type="radio"/> Continúa en anexo	
Vigencia del convenio: Indique su vigencia con letra y número.	
El convenio reserva al licenciante o franquiciante, la facultad de ejercer acciones de protección sobre los derechos materia del mismo: Marque con una X sólo una opción <input type="radio"/> Sí <input type="radio"/> No	

MÉXICO
GOBIERNO DE LA REPÚBLICA



COFEMER
Comisión Federal de Mejora Regulatoria

IMPI
Instituto Mexicano de la Propiedad Industrial

Contacto:

Arenal # 550, Piso 2, Pueblo Santa María Tepepan, Delegación Xochimilco, C.P. 16020, México, D.F.
Teléfono: (01) (55) 53-34-07-00 en el D.F. y área metropolitana, del interior de la República sin costo para el usuario 01-800-570-59-90, extensiones 10120, 10124 y 10182.
Correo electrónico: dm@impi.gob.mx

gob mx**Instituto Mexicano de la Propiedad Industrial****Petición(es) adicional(es)**

Marque con una X la casilla que corresponda

- ☐ Solicito la expedición de copias certificadas del documento en el que consta la licencia de uso o franquicia anexo a la presente solicitud, a efecto de que sea integrado el segundo ejemplar necesario para su trámite.
- ☐ Solicito la expedición de copias certificadas del documento en el que consta la licencia de uso o franquicia anexo a la presente solicitud, a efecto de que sea integrado en cada uno de los expedientes indicados en ella.
- ☐ Solicito la expedición de copias certificadas del documento con el que se acredita la personalidad del representante del (de los) solicitante(s) (ó titular(es), licenciante(s) o franquiciante(s) o licenciatario(s) o franquiciatario(s)), a efecto de que sea integrado en cada uno de los expedientes indicados en la presente solicitud.

Manifiesto, bajo protesta de decir verdad, que los datos asentados en esta solicitud son ciertos y que, en caso de actuar como mandatario, cuento con facultades suficientes para llevar a cabo el presente trámite.

Asimismo, me doy por enterado del tratamiento que se les dará a los datos personales contenidos en la presente solicitud.

Nombre y firma del solicitante o de su representante

*De conformidad con los artículos 5, fracción II del Reglamento de la Ley de la Propiedad Industrial y 4 y 69-M, fracción V de la Ley Federal de Procedimiento Administrativo, las formas oficiales del Instituto Mexicano de la Propiedad Industrial deberán publicarse en el Diario Oficial de la Federación (DOF)

Documentos anexos

Marque con una X la casilla que corresponda

- ☐ Comprobante de pago de la tarifa. Copia.
- ☐ Documento que acredita la personalidad del mandatario, en su caso. Original o copia certificada.
- ☐ Constancia de inscripción en el Registro General de Poderes del IMPI, en su caso. Copia.
- ☐ Documento en el que consta la licencia de uso o franquicia, firmado autógrafamente. Original o copia certificada.
- ☐ Ejemplar adicional del documento en el que consta licencia de uso o franquicia, por haberse solicitado la inscripción del mismo en dos o más solicitudes en trámite, registros o publicaciones, en su caso. Original o copia certificada.
- ☐ Traducción de los documentos presentados en idioma distinto al español, en su caso. Original.
- ☐ Legalización o apostilla de los documentos anexos provenientes del extranjero, en su caso. Original.
- ☐ Hoja adicional para información complementaria al punto "Número de expediente de la(s) solicitud(es) en trámite o del (de los) registro(s) o publicación(es) otorgado(s)", en su caso. Original.
- ☐ Hoja adicional complementaria "Datos Generales de los Solicitantes", en caso de tratarse de 2 o más personas físicas o morales. Original.
- ☐ Hoja adicional complementaria al punto "Domicilio del o de los titular(es), licenciante(s) o franquiciante(s)", en su caso. Original.
- ☐ Hoja adicional complementaria al punto "Domicilio del o de los licenciatario(s) o franquiciatario(s)", en su caso. Original.
- ☐ Hoja adicional para información complementaria al punto "Productos o servicios en relación con los que se solicita la licencia", en su caso. Original.

Contacto:

Arenal # 550, Piso 2, Pueblo Santa María Tepepan, Delegación Xochimilco, C.P. 16020, México, D.F.

Teléfono: (01) (55) 53-34-07-00 en el D.F. y área metropolitana, del interior de la República sin costo para el usuario 01-800-570-59-90, extensiones 10120, 10124 y 10182.

Correo electrónico: dma@impi.gob.mx

gob mx**Instituto Mexicano de la Propiedad Industrial****Términos y condiciones****Información sobre el tratamiento de datos personales.**

Los datos proporcionados en la presente solicitud, así como en sus documentos anexos, adquieren el carácter de públicos, de conformidad con los artículos 136, 137 y 185 de la Ley de la Propiedad Industrial, así como 18 y 20 de su Reglamento, en relación con lo dispuesto en los artículos 22, fracción VI de la Ley Federal de Transparencia y Acceso a la Información Pública Gubernamental y Vigésimo Segundo de los Lineamientos de Protección de Datos Personales y serán tratados e incorporados en el "Sistema Integral de Gestión de Marcas (SIGMAR)", administrado por la Dirección Divisional de Marcas de este Instituto, con fundamento en los artículos 136, 137, 139, 140, 141, 142, 142 bis y 185 de la Ley de la Propiedad Industrial y 5, 10, 11, 18, 20 y 21 de su Reglamento.

Dicho sistema se encuentra registrado en el Listado de Sistemas de Datos Personales administrado por el Instituto Nacional de Transparencia, Acceso a la Información y Protección de Datos Personales (INAI) <http://persona.ifai.org.mx/persona/welcome.do>, con la finalidad de gestionar los trámites y servicios que presta este Instituto. Los datos contenidos en el mismo podrán ser difundidos o transmitidos, en atención a las obligaciones previstas en el artículo 6 y 8 de la Ley de la Propiedad Industrial, que incluyen su publicación en la Gaceta de la Propiedad Industrial.

Los interesados podrán ejercer sus derechos de acceso y corrección ante la Dirección Divisional de Marcas con domicilio en Arenal No. 550, Piso 2, Pueblo Santa María Tepepan, Delegación Xochimilco, C.P. 16020, México, D.F. Teléfono: (01) (55) 53-34-07-00 en el D.F. y área metropolitana, del interior de la República sin costo para el usuario 01-800-570-59-90, extensiones 10183 y 10039. Correo electrónico: dm@impi.gob.mx

Lo anterior se informa en cumplimiento del Decimoséptimo de los Lineamientos de Protección de Datos Personales, publicados en el Diario Oficial de la Federación el 30 de Septiembre de 2005.

Presentación y notificaciones.

El horario para la recepción de documentos, atención al público y consulta de expedientes en las distintas oficinas del Instituto Mexicano de la Propiedad Industrial, durante los días que éste considere como hábiles, será de las 8:45 a las 16:00 horas.

La solicitud y sus anexos debe presentarse en la Coordinación Departamental de Recepción y Control de Documentos de la Dirección Divisional de Marcas de este Instituto, con domicilio en Arenal # 550, Piso 2, Pueblo Santa María Tepepan, Delegación Xochimilco, C.P. 16020, México, D.F. También puede ser presentada en la ventanilla de sus Oficinas Regionales, así como en las Delegaciones o Subdelegaciones Federales de la Secretaría de Economía.

También podrá remitirse la solicitud por correo, servicios de mensajería u otros equivalentes o, en su caso, presentarse por transmisión telefónica facsimilar, en los términos previstos en el artículo 5o. del Reglamento de la Ley de la Propiedad Industrial.

Las resoluciones, requerimientos y demás actos del Instituto se notificarán a los solicitantes por correo certificado con acuse de recibo al domicilio que hubiesen señalado al efecto, salvo que hayan manifestado su deseo de que las notificaciones previas a la resolución definitiva del trámite, le sean notificadas mediante la Gaceta de la Propiedad Industrial.

Información del Trámite.

Trámites a los que corresponde la forma: Inscripción de Licencia de Uso o Franquicia de Registro de Marca o Aviso Comercial o solicitud en trámite.

Número de Registro Federal de Trámites y Servicios: IMPI-01-010.

Fecha de autorización de la forma por parte de la Dirección General Adjunta de Propiedad Industrial del IMPI: 25-VIII-2015.

Fecha de autorización de la forma por parte de la Comisión Federal de Mejora Regulatoria: 26-VIII-2015.

Fundamento jurídico-administrativo.

Ley de la Propiedad Industrial, artículos 6, fracción III, 104, 112, 136-142 y 179-184.

Reglamento de la Ley de la Propiedad Industrial, artículos 5-7, 11, 12, 16 y 17.

Acuerdo por el que se da a conocer la Tarifa por los servicios que presta el Instituto Mexicano de la Propiedad Industrial, artículo 32.

Acuerdo que establece las reglas para la presentación de solicitudes ante el Instituto Mexicano de la Propiedad Industrial, artículo 34.

Acuerdo por el que se establecen los plazos máximos de respuesta a los trámites ante el Instituto Mexicano de la Propiedad Industrial, artículo 3, fracción VII.

Acuerdo por el que se da a conocer el horario de atención al público en el Instituto Mexicano de la Propiedad Industrial, artículo 1.

Tiempo de respuesta.

Plazo de primera respuesta: 2 meses. No aplica la negativa ni la positiva ficta.

Quejas y Denuncias.

Órgano Interno de Control en el Instituto Mexicano de la Propiedad Industrial

5624-04-12 o 13 (Directo)

5624-04-00 (Conmutador) Ext. 11237 y 11231

Correo electrónico: quejanet@impi.gob.mx

Sistema de Atención Telefónica a la Ciudadanía-SACTEL

En el D.F. y área metropolitana: 2000 2000

Interior de la República lada sin costo: 01-800-FUNCION (386-2466)

Desde Estados Unidos y Canadá: 1-800-475-23-93.

Contacto:

Arenal # 550, Piso 2, Pueblo Santa María Tepepan, Delegación Xochimilco, C.P. 16020, México, D.F.

Teléfono: (01) (55) 53-34-07-00 en el D.F. y área metropolitana, del interior de la República sin costo para el usuario 01-800-570-59-90, extensiones 10120, 10124 y 10182.

Correo electrónico: dm@impi.gob.mx

MÉXICO
GOBIERNO DE LA REPÚBLICA



COFIMER
Comisión Federal
de Mejora Regulatoria

IMPI
Instituto Mexicano
de la Propiedad Industrial

gob.mx

Instituto Mexicano de la Propiedad Industrial

Instrucciones de llenado

Esta forma oficial es de distribución gratuita, se autoriza su libre reproducción.

La solicitud debe llenarse en idioma español, por cualquier medio, siempre y cuando éste sea legible y su formato uniforme, sin tachaduras ni enmendaduras.

La solicitud debe ser presentada por duplicado, impresa a doble cara (anverso y reverso) en una hoja de papel blanco, tamaño oficio, conforme al número de páginas que la integran y firmada autógrafamente en ambos ejemplares.

Folio. Para uso exclusivo del IMPI.

Fecha de solicitud del trámite. Para uso exclusivo del IMPI.

Tipo de inscripción que solicita. Marque sólo una de las opciones, ya sea Licencia de uso o Franquicia.

Asimismo, indique el carácter de la persona que solicita la inscripción, marcando la casilla que corresponda: Titular(es), licenciente(s) o franquiciante(s) o Licenciario(s) o franquiciatario(s).

Número de expediente de la(s) solicitud(es) en trámite o del (de los) registro(s) o publicación(es) otorgado(s). Indique el tipo de expediente: registro o solicitud en trámite, seguido del número que corresponda, en los que se solicita la inscripción.

En caso de que el espacio sea insuficiente, marque el recuadro Continúa en anexo y proporcione el resto de la información en una hoja separada.

Datos generales del o de los titular(es), licenciente(s) o franquiciante(s). Anote en el recuadro correspondiente los datos completos de la(s) persona(s) física(s) o moral(es), titular(es) de la marca o aviso comercial. Si se trata de solicitudes en trámite, anote los datos del (de los) solicitante(s).

En el rubro Personas físicas, la CURP (Clave Única de Registro de Población) puede requisitarla únicamente si se trata de una persona física nacional.

En caso de que los solicitantes sean 2 o más personas físicas, marque el recuadro Continúa en anexo, requisiite y anexe la forma oficial Hoja adicional complementaria "Datos Generales de los Solicitantes", tantas veces sea necesario.

En el rubro Persona morales, el RFC (Registro Federal de Contribuyentes) puede requisitarlo únicamente si se trata de una persona moral nacional.

En caso de que los solicitantes sean 2 o más personas morales, marque el recuadro Continúa en anexo, requisiite y anexe la forma oficial Hoja adicional complementaria "Datos Generales de los Solicitantes", tantas veces sea necesario.

Domicilio del o de los titular(es), licenciente(s) o franquiciante(s). Anote en el recuadro correspondiente los datos completos del domicilio. Los campos Entre calles y Calle posterior son opcionales.

En caso de que los titulares sean 2 o más personas, marque el recuadro Continúa en anexo y proporcione la misma información por cada uno de ellos en una hoja separada.

Datos generales del o de los licenciario(s) o franquiciatario(s). Anote en el recuadro correspondiente los datos completos de la(s) persona(s) física(s) o moral(es), a quien se otorga la licencia de uso o franquicia.

En el rubro Personas físicas, la CURP (Clave Única de Registro de Población) puede requisitarla únicamente si se trata de una persona física nacional.

En caso de que los solicitantes sean 2 o más personas físicas, marque el recuadro Continúa en anexo, requisiite y anexe la forma oficial Hoja adicional complementaria "Datos Generales de los Solicitantes", tantas veces sea necesario.

En el rubro Persona morales, el RFC (Registro Federal de Contribuyentes) puede requisitarlo únicamente si se trata de una persona moral nacional.

En caso de que los solicitantes sean 2 o más personas morales, marque el recuadro Continúa en anexo, requisiite y anexe la forma oficial Hoja adicional complementaria "Datos Generales de los Solicitantes", tantas veces sea necesario.

Domicilio del o de los licenciario(s) o franquiciatario(s). Anote en el recuadro correspondiente los datos completos del domicilio, conforme a las instrucciones para el domicilio contenidas en esta forma.

En caso de que los titulares sean 2 o más personas, marque el recuadro Continúa en anexo y proporcione en una hoja separada, la misma información por cada uno de ellos:

Domicilio para oír y recibir notificaciones. Recuerde que conforme al Reglamento de la Ley de la Propiedad Industrial, este domicilio debe ubicarse dentro del territorio nacional.

Anote en el recuadro correspondiente los datos completos del domicilio para oír y recibir notificaciones, conforme a las instrucciones para el domicilio contenidas en esta forma.

Notificación por Gaceta de la Propiedad Industrial. En su caso, si desea que las notificaciones previas a la resolución definitiva del trámite, le sean notificadas mediante la Gaceta de la Propiedad Industrial, seleccione la casilla correspondiente. La Gaceta puede consultarse en el Sistema de Información de la Gaceta de la Propiedad Industrial (SIGA), disponible en la página electrónica de este Instituto: www.impi.gob.mx

Información sobre el convenio. Para su llenado, consulte las cláusulas del convenio de licencia de uso o franquicia objeto de la presente solicitud.

Productos o servicios en relación con los que se solicita la licencia o franquicia. Marque con una X sólo una opción de las propuestas.

Si marcó la casilla correspondiente a Sólo los que se indican a continuación, deberá indicar los productos o servicios objeto de la licencia o franquicia. En caso de que el espacio en la forma le resulte insuficiente, marque el recuadro Continúa en anexo y presente en una hoja separada el resto de la información.

Vigencia del convenio, indique la duración de la licencia de uso o franquicia, con letra y número.

El convenio reserva al licenciente o franquiciante, la facultad de ejercer acciones de protección sobre los derechos materia del mismo. Marque con una X sólo una opción de las propuestas.

Petición(es) adicional(es). Marque la(s) casilla(s) que corresponda(n), en su caso.

Nombre y firma del solicitante o de su representante. Anote el nombre completo de la(s) persona(s) que firma(n) la solicitud. En caso de que se trate de una persona física, puede firmar el solicitante o su representante legal.

En caso de que se trate de una persona moral, indique el nombre de la persona física que está actuando en su representación y firma la solicitud.

Si el poder deber ejercerse de forma conjunta por varios mandatarios, indique los nombres de todos ellos e incluya su firma.

Documentos anexos. Marque la(s) casilla(s) que corresponda(n), en su caso.

Recuerde que las tarifas se pagarán en función del número de solicitudes, registros o publicaciones indicadas en la presente forma.

SECRETARIA DE COMUNICACIONES Y TRANSPORTES

DECRETO por el que se expropián las superficies de 653.39; 4,379.65 y 3,143.89 m², ubicadas en los municipios de Acolman y Tezoyuca, Estado de México, para destinarse a la construcción de la Autopista Ecatepec-Peñón, tramo Ecatepec-Peñón. (Segunda publicación)

Al margen un sello con el Escudo Nacional, que dice: Estados Unidos Mexicanos.- Presidencia de la República.

ENRIQUE PEÑA NIETO, Presidente de los Estados Unidos Mexicanos, en ejercicio de la facultad que me confiere el artículo 89, fracción I, de la Constitución Política de los Estados Unidos Mexicanos, con fundamento en los artículos 27, párrafo segundo, de la propia Constitución; 1o., fracciones III Bis y XII, 2o., 3o., 4o., 7o., 10, 19 y 20 de la Ley de Expropiación; 22 de la Ley de Caminos, Puentes y Autotransporte Federal; 143, fracción VII, de la Ley General de Bienes Nacionales; y 36 de la Ley Orgánica de la Administración Pública Federal, y

CONSIDERANDO

Que el artículo 27 de la Constitución Política de los Estados Unidos Mexicanos, en sus párrafos primero y tercero, establece que la propiedad de las tierras y aguas comprendidas dentro de los límites del territorio nacional corresponde originariamente a la Nación, la cual tiene el derecho de imponer a la propiedad privada las modalidades que dicte el interés público para atender las necesidades de interés general que deben ser satisfechas de manera prioritaria, en beneficio de la colectividad;

Que el artículo 1o., fracción III Bis de la Ley de Expropiación, prevé como causa de utilidad pública, para la ejecución de las expropiaciones de terrenos, la construcción de obras de infraestructura pública y la prestación de servicios públicos, que requieran de bienes inmuebles y sus mejoras, derivada de concesión, de contrato o de cualquier acto jurídico celebrado en términos de las disposiciones legales aplicables;

Que el artículo 22 de la Ley de Caminos, Puentes y Autotransporte Federal, establece que es de utilidad pública la construcción, conservación y mantenimiento de los caminos y puentes, por lo que la Secretaría de Comunicaciones y Transportes, promoverá la expropiación de los terrenos que se requieran para tal fin, la cual se llevará a cabo conforme a la legislación aplicable;

Que el Estado de México presenta una fuerte dinámica de desarrollo económico, lo que incrementa la necesidad de dotar a dicha entidad con infraestructura adecuada para satisfacer la atención de servicios públicos, como es el caso de la construcción de una autopista de altas especificaciones en el Estado de México, que a nivel local agilizará el tránsito por los municipios de Ecatepec y Texcoco, así como entre el Distrito Federal y los estados de Hidalgo y Tlaxcala; resolverá el problema del tiempo y elevados costos de operación que actualmente experimentan los usuarios que circulan por las autopistas Ecatepec-Pirámides y Peñón-Texcoco, ya que permitirá su modernización;

Que la Secretaría de Comunicaciones y Transportes ha definido un sistema de corredores carreteros, integrados por carreteras federales y autopistas de cuota de altas especificaciones en todas las regiones del país, incluyendo la construcción de autopistas que permitan satisfacer las necesidades de infraestructura carretera en los ámbitos local, regional y nacional, en el cual se contempla la construcción de la autopista Ecatepec-Peñón en el Estado de México;

Que para la construcción de la autopista Ecatepec-Peñón, tramo Ecatepec-Peñón, ubicada en los municipios de Acolman y Tezoyuca, Estado de México, la Secretaría de Comunicaciones y Transportes ha llevado a cabo las acciones necesarias para la adquisición de los terrenos idóneos, de acuerdo con los dictámenes técnicos a los que se refiere el considerando siguiente;

Que la Secretaría de Comunicaciones y Transportes llevó a cabo los estudios técnicos y proyectos conforme a los cuales se determinó que los terrenos que son objeto del presente Decreto, ubicados en los municipios de Acolman y Tezoyuca, Estado de México, son los más apropiados e idóneos para la construcción, conservación y mantenimiento de la obra a que se refiere el considerando que antecede, en virtud de que los mismos reúnen las características específicas que se requieren para este tipo de infraestructura;

Que la autopista de referencia será una vía general de comunicación, considerada como punto intermedio de conexión de los siguientes corredores troncales: a) autopista Lechería-Texcoco, b) autopista Ecatepec-Pirámides, c) autopista Peñón-Texcoco, y d) autopista Texcoco-Apizaco, con lo cual se calcula que tendrá un aforo de 8,000 vehículos por día, que a nivel nacional proporcionará una comunicación rápida, segura y económica de los puntos de desarrollo mercantil y comercial con los principales puertos del país que importan y/o exportan materia prima y/o productos terminados; siendo prioritarias las zonas transversales que unen a la Ciudad de México;

Que conforme a la Ley de Caminos, Puentes y Autotransporte Federal, el derecho de vía es una franja de terreno que se requiere para la construcción, conservación, ampliación, protección y en general para el uso adecuado de una vía general de comunicación, cuya anchura y dimensión fija la Secretaría de Comunicaciones y Transportes y que no puede ser inferior a 20 metros a cada lado del eje del camino;

Que la Secretaría de Comunicaciones y Transportes integró los expedientes de expropiación números 01/MEX/2015; 02/MEX/2015 y 03/MEX/2015, en los cuales constan los elementos técnicos y estudios realizados, como son, entre otros, la selección de la ruta, estudios fotogramétricos, anteproyecto y proyecto constructivo de terracerías, realizados sobre los terrenos que por su ubicación son indispensables para completar el derecho de vía de la autopista Ecatepec-Peñón, conforme a los cuales determinó emitir las Declaratorias de Utilidad Pública de 4 de junio de 2015, publicadas en el Diario Oficial de la Federación los días 15 y 22 de junio de 2015;

Que en el presente caso se cumplió con el procedimiento establecido en el artículo 2o., fracción III, de la Ley de Expropiación y tercero de la Declaratoria de Utilidad Pública, y se otorgó un plazo de quince días hábiles para que los interesados manifestaran lo que a su derecho conviniera y presentaran las pruebas que consideraran pertinentes, sin que en el caso hayan manifestado inconformidad con el procedimiento expropiatorio materia del presente Decreto, por lo que se procede a continuar con la expropiación de las superficies de 653.39; 4,379.65 y 3,143.89 metros cuadrados, ubicadas en los municipios de Acolman y Tezoyuca, Estado de México, para llevar a cabo la construcción de la autopista Ecatepec-Peñón;

Que el Instituto de Administración y Avalúos de Bienes Nacionales emitió los dictámenes valuatorios, de fechas 24 y 27 de abril de 2015, en los que se determina el monto de la indemnización a pagar por la expropiación de las superficies que refiere el presente Decreto, y

Que en virtud de lo anterior, la Secretaría de Comunicaciones y Transportes sometió a consideración del Ejecutivo Federal a mi cargo, decretar la expropiación de los terrenos para la autopista Ecatepec-Peñón, por lo que he tenido a bien expedir el siguiente

DECRETO

ARTÍCULO PRIMERO.- Es de utilidad pública la construcción, conservación y mantenimiento de la autopista Ecatepec-Peñón, tramo Ecatepec-Peñón, por lo que se expropián a favor de la Federación las siguientes superficies:

1.- La superficie de 653.39 metros cuadrados, ubicada en el Municipio de Tezoyuca, Estado de México, localizada entre los kilómetros 12+609.97 al 12+618.78, con origen de cadenamamiento en el kilómetro 10+555.00 de la autopista Peñón-Textcoco y cuyos datos de localización son los siguientes:

Se inicia la afectación en el vértice 1 con coordenadas UTM X=507,601.7453, Y=2'166,261.1120, continúa tangente de 11.397 m. y RAC=N50°16'00.98"W hasta el vértice 2, continúa curva simple con las siguientes características: Delta c=34°11'34.81", Rc=43.50 m., St=13.379 m., Lc=25.96 m. hasta el vértice 3, continúa tangente de 9.805 m. y RAC=N20°21'16.72"E hasta el vértice 4, continúa tangente de 2.427 m. y RAC=N80°11'01.12"W hasta el vértice 5, continúa tangente de 22.748 m. y RAC=N85°55'50.51"W hasta el vértice 6, continúa tangente de 8.979 m. y RAC=S29°17'38.90"W hasta el vértice 7, continúa tangente de 26.995 m. y RAC=S51°15'10.08"E hasta el vértice 8, continúa tangente de 31.735 m. y RAC=S51°28'48.85"E hasta el vértice 9, continúa tangente de 5.439 m. y RAC=N32°43'03.70"E hasta el vértice 1 lugar donde se cierra la poligonal descrita.

La amplitud del derecho de vía es de 60.00 metros en forma constante, correspondiendo 30.00 metros a cada lado del eje del camino.

2.- La superficie de 4,379.65 metros cuadrados, ubicada en el Municipio de Tezoyuca, Estado de México, comprendida en tres fracciones, localizada entre los kilómetros 12+829.57 al 12+895.81, con origen de cadenamamiento en el kilómetro 10+555.00 de la autopista Peñón-Textcoco y cuyos datos de localización son los siguientes:

FRACCIÓN I.

Se afecta una superficie de 2,079.25 metros cuadrados. Se inicia la poligonal de afectación en el vértice 1 con coordenadas UTM X=507,669.556, Y=2'166,493.152, continúa tangente de 15.39 m. y RAC=N79°40'39.39"W hasta el vértice 2, continúa tangente de 60.98 m. y RAC=N79°40'39.39"W hasta el vértice 3, continúa tangente de 5.38 m. y RAC=N79°40'39.39"W hasta el vértice 4, continúa curva simple con las siguientes características: Delta c=05°18'10.26", Rc=330.90 m., St=15.32 m., Lc=30.63 m. hasta el vértice 6, continúa tangente de 5.49 m. y RAC=S79°27'03.68"E hasta el vértice 7, continúa tangente de 60.50 m. y RAC=S79°27'03.68"E hasta el vértice 8, continúa curva simple con las siguientes características: Delta c=00°30'44.05", Rc=2,321.84 m., St=10.38 m., Lc=20.76 m. hasta el vértice 10, continúa curva simple con las siguientes características: Delta c=00°12'17.52", Rc=993.54 m., St=1.78 m., Lc=3.55 m. hasta el vértice 12, continúa tangente de 14.79 m. y RAC=S79°48'58.63"E hasta el vértice 13, continúa tangente de 6.00 m. y RAC=S10°50'52.35"W hasta el vértice 1 lugar donde se cierra la poligonal descrita.

FRACCIÓN II.

Se afecta una superficie de 1,143.93 metros cuadrados. Se inicia la poligonal de afectación en el vértice 1 con coordenadas UTM X=507,663.582, Y=2'166,524.798, continúa tangente de 65.52 m. y RAC=N79°27'03.68"W hasta el vértice 2, continúa tangente de 17.60 m. y RAC=N17°42'57.79"E hasta el vértice 3, continúa tangente de 65.49 m. y RAC=S79°26'32.35"E hasta el vértice 4, continúa curva simple con las siguientes características: Delta c=00°26'02.61", Rc=2,321.84 m., St=8.79 m., Lc=17.59 m. hasta el vértice 1 lugar donde se cierra la poligonal descrita.

FRACCIÓN III.

Se afecta una superficie de 1,156.47 metros cuadrados. Se inicia la poligonal de afectación en el vértice 1 con coordenadas UTM X=507,668.845, Y=2'166,541.604, continúa tangente de 65.48 m. y RAC=N79°26'32.35"W hasta el vértice 2, continúa curva simple con las siguientes características: Delta c=00°27'21.53", Rc=2,256.84 m., St=8.98 m., Lc=17.96 m. hasta el vértice 4, continúa tangente de 5.03 m. y RAC=S79°09'16.50"E hasta el vértice 5, continúa tangente de 60.36 m. y RAC=S79°09'16.50"E hasta el vértice 6, continúa curva simple con las siguientes características: Delta c=00°26'05.58", Rc=2,321.84 m., St=8.81 m., Lc=17.62 m. hasta el vértice 1 lugar donde se cierra la poligonal descrita.

La amplitud del derecho de vía es de 60.00 metros en forma constante, correspondiendo 30.00 metros a cada lado del eje del camino.

3.- La superficie de 3,143.89 metros cuadrados, ubicada en el Municipio de Acolman, Estado de México, localizada entre los kilómetros 15+476.35 al 15+555.15, con origen de cadenamamiento en el kilómetro 10+555.00 de la autopista Peñón-Texcoco y cuyos datos de localización son los siguientes:

Se afecta una superficie de 3,143.89 metros cuadrados. Se inicia la poligonal de afectación en el vértice 1 con coordenadas UTM X=508,310.3666 Y=2'169,130.4516, continúa curva simple con las siguientes características: Delta c= 00°33'07.76", Rc=1,125.917 m., St=5.425 m., Lc= 10.850 m. hasta el vértice 3, continúa tangente de 23.675 m. y RAC=S20°08'15.29"W hasta el vértice 4, continúa tangente de 1.927 m. y RAC =S69°50'21.43"E hasta el vértice 5, continúa curva simple con las siguientes características: Delta c= 00°57'06.55", Rc=1,125.917 m., St=9.352 m., Lc= 18.704 m., hasta el vértice 7, continúa tangente de 25.027 m. y RAC S13°55'39.00"W hasta el vértice 8, continúa tangente de 41.637 m. y RAC=N69°33'53.62"W hasta el vértice 9, continúa tangente de 20.354 m. y RAC=N17°47'01.46"E hasta el vértice 10 continúa curva simple con las siguientes características: Delta c= 02°53'19.80", Rc=1,165.917 m., St=29.399 m., Lc= 58.785 m., hasta el vértice 13, continúa tangente de 40.155 m. y RAC=S68°14'31.63"E hasta el vértice 1 lugar donde cierra la poligonal descrita.

La amplitud del derecho de vía es de 40.00 metros en forma constante, correspondiendo 20.00 metros a cada lado del eje del camino.

Los planos de las áreas y el expediente formado con motivo de la presente expropiación, están a disposición de quienes justifiquen ser interesados, en la Unidad de Asuntos Jurídicos de la Secretaría de Comunicaciones y Transportes ubicada en Avenida Universidad esquina Xola, sin número, Cuerpo C, Planta Baja, Colonia Narvarte, Delegación Benito Juárez, C.P. 03020, en México, Distrito Federal.

ARTÍCULO SEGUNDO.- La expropiación de los terrenos a que se refiere el artículo anterior, incluye las construcciones e instalaciones que se encuentren en los propios terrenos y que formen parte de ellos.

ARTÍCULO TERCERO.- El Gobierno Federal por conducto de la Secretaría de Comunicaciones y Transportes, procederá a tomar de inmediato la posesión definitiva del bien materia de la expropiación.

ARTÍCULO CUARTO.- La Secretaría de Comunicaciones y Transportes cubrirá el monto de la indemnización que en los términos de ley debe pagarse a quienes acrediten su legítimo derecho, con cargo a su presupuesto y conforme al avalúo emitido por el Instituto de Administración y Avalúos de Bienes Nacionales.

ARTÍCULO QUINTO.- Notifíquese personalmente a los interesados este Decreto y el avalúo en el que se fije el monto de la indemnización, dentro de los quince días hábiles posteriores a la fecha de publicación del Decreto en los domicilios que para tal efecto consten en el expediente de expropiación. En caso de que éstos ya no correspondan, surtirán los mismos efectos una segunda publicación en el Diario Oficial de la Federación.

TRANSITORIO

ÚNICO.- El presente Decreto entrará en vigor el día de su publicación en el Diario Oficial de la Federación.

Dado en la Residencia del Poder Ejecutivo Federal, en la Ciudad de México, a diecinueve de agosto de dos mil quince.- **Enrique Peña Nieto.**- Rúbrica.- El Secretario de Comunicaciones y Transportes, **Gerardo Ruiz Esparza.**- Rúbrica.

CONVENIO Específico de Coordinación para conjuntar acciones y recursos para contribuir en la realización de las actividades del Proyecto México Conectado en el Estado de Campeche, que celebran la Secretaría de Comunicaciones y Transportes y dicha entidad federativa.

Al margen un sello con el Escudo Nacional, que dice: Estados Unidos Mexicanos.- Secretaría de Comunicaciones y Transportes.

CONVENIO ESPECÍFICO DE COORDINACIÓN (EN ADELANTE EL "CONVENIO") PARA CONJUNTAR ACCIONES Y RECURSOS PARA CONTRIBUIR EN LA REALIZACIÓN DE LAS ACTIVIDADES DEL PROYECTO MÉXICO CONECTADO (EN ADELANTE EL "PROYECTO") EN EL ESTADO DE CAMPECHE, QUE CELEBRAN POR UNA PARTE LA SECRETARÍA DE COMUNICACIONES Y TRANSPORTES (EN ADELANTE LA "SCT"), REPRESENTADA EN ESTE ACTO POR EL LIC. GERARDO RUIZ ESPARZA, EN SU CARÁCTER DE SECRETARIO, ASISTIDO POR LA MTRA. MÓNICA ASPE BERNAL, TITULAR DE LA COORDINACIÓN DE LA SOCIEDAD DE LA INFORMACIÓN Y EL CONOCIMIENTO, Y POR LA OTRA EL PODER EJECUTIVO DEL ESTADO LIBRE Y SOBERANO DE CAMPECHE (EN ADELANTE EL "EJECUTIVO ESTATAL"), REPRESENTADO EN ESTE ACTO POR EL LIC. FERNANDO EUTIMIO ORTEGA BERNÉS, EN SU CARÁCTER DE GOBERNADOR CONSTITUCIONAL DEL ESTADO DE CAMPECHE, CON LA PARTICIPACIÓN DE LA LIC. MARÍA LUISA SAHAGÚN ARCILA, EN SU CARÁCTER DE SECRETARIA DE ADMINISTRACIÓN E INNOVACIÓN GUBERNAMENTAL, A QUIENES SE PODRÁ DENOMINAR CONJUNTAMENTE COMO LAS "PARTES", DE ACUERDO A LOS SIGUIENTES ANTECEDENTES, DECLARACIONES Y CLÁUSULAS

ANTECEDENTES:

1. Con fecha 26 de noviembre de 2012, las partes celebraron el convenio marco de coordinación (en adelante el "convenio marco"), el cual fue renovado mediante convenio modificatorio celebrado el 26 de noviembre de 2014, mediante el cual acordaron coordinar esfuerzos en el desarrollo de proyectos relacionados con el uso y aprovechamiento de las tecnologías de la información y de comunicaciones ("TIC") en materia de conectividad, contenidos y sistemas, el cual, en su cláusula segunda, establece que para su implementación las partes signarán los convenios específicos que se requieran, de conformidad con la naturaleza de cada uno de los proyectos.

De dicho convenio marco deriva el presente convenio específico de coordinación y forma parte de aquél, el cual le resulta aplicable en todos sus términos.

2. La SCT cuenta con el Fideicomiso Público de Administración e Inversión 2058 (en adelante el "Fideicomiso"), que permite el manejo eficiente, transparente y oportuno de recursos tanto públicos como de origen privado, con el propósito de financiar proyectos en materia de conectividad, contenidos y sistemas.

3. Mediante el acuerdo 8E.1.2013, el 18 de septiembre de 2013 el Comité Técnico del Fideicomiso aprobó los Lineamientos del Proyecto México Conectado (en adelante los "Lineamientos"), los cuales establecen las disposiciones fundamentales que rigen su desarrollo, mismos que fueron modificados mediante acuerdo XLVIII.6.2014 del mismo órgano, aprobado en sesión celebrada el 19 de febrero de 2014, así como mediante acuerdo L.11.2014, aprobado en sesión celebrada el 11 de septiembre del mismo año. Los Lineamientos se adjuntan a este convenio como anexo 1, formando parte integral del presente instrumento.

4. En el marco de los acuerdos del Comité Técnico del Fideicomiso, la SCT determinó contratar a una Instancia Coordinadora Nacional (en adelante "ICN") del Proyecto para que, a nivel nacional, asista a la SCT en la implementación del Proyecto en cada una de las entidades federativas.

Asimismo, la SCT podrá contratar en su caso, por sí o a través de la ICN, a una Instancia Operadora Estatal (en adelante "IOE") en cada una de las entidades federativas, que apoye a la SCT en la logística de la coordinación, desarrollo e implementación del Proyecto en las entidades federativas y los municipios.

5. Los Lineamientos del Proyecto prevén la participación de los gobiernos de las entidades federativas, entre ellas el Estado Libre y Soberano de Campeche, a efecto de que a través del Proyecto se contribuya en su territorio al mejoramiento en el uso y aprovechamiento de las telecomunicaciones en relación con las tecnologías de la información y del conocimiento, para beneficio de los sectores público y social y la población en general.

DECLARACIONES:**I. Declara la SCT que:**

I.1. Es una dependencia de la Administración Pública Federal Centralizada, en términos de lo dispuesto en los artículos 1o., 2o. fracción I, 26 y 36 de la Ley Orgánica de la Administración Pública Federal.

I.2. De conformidad con las fracciones I y I bis del artículo 36 de la Ley Orgánica de la Administración Pública Federal, le corresponde formular y conducir las políticas y programas para el desarrollo del transporte y las comunicaciones de acuerdo a las necesidades del país, y elaborar y conducir las políticas de telecomunicaciones y radiodifusión del Gobierno Federal.

I.3. Es la instancia responsable del Proyecto México Conectado, el cual tiene como objetivo cumplir con lo dispuesto por el artículo 6o., apartado B, fracción I, de la Constitución Política de los Estados Unidos Mexicanos, que establece que corresponde al Estado garantizar a la población su integración a la sociedad de la información y el conocimiento, mediante una política de inclusión digital universal, así como el artículo Décimo Cuarto Transitorio del Decreto por el que se reforman y adicionan diversas disposiciones de los artículos 6o., 7o., 27, 28, 73, 78, 94 y 105 de la Constitución Política de los Estados Unidos Mexicanos, en materia de telecomunicaciones, publicado en el Diario Oficial de la Federación el 11 de junio de 2013, que dispone que el Ejecutivo Federal tendrá a su cargo la política de inclusión digital universal, así como elaborar las políticas de telecomunicaciones del Gobierno Federal y realizar las acciones tendientes a garantizar el acceso a internet de banda ancha en edificios e instalaciones de las dependencias y entidades de la Administración Pública Federal, haciendo lo propio las entidades federativas en el ámbito de su competencia.

I.4. Cuenta con la capacidad requerida para coordinar las actividades de todos los agentes participantes en el Proyecto, a fin de dar cumplimiento a las normas e instrumentos programáticos aplicables.

I.5. Con fundamento en el artículo 4o. del Reglamento Interior de la Secretaría de Comunicaciones y Transportes, el Secretario cuenta con las facultades necesarias para suscribir el presente convenio.

I.6. Con fundamento en los artículos 10, fracción VI y 26 del Reglamento Interior de la Secretaría de Comunicaciones y Transportes, la Coordinadora de la Sociedad de la Información y el Conocimiento cuenta con las facultades necesarias para asistir en la firma del presente convenio.

I.7. Para efectos de este convenio, señala como su domicilio el ubicado en avenida Xola y Universidad s/n, cuerpo "C", primer piso, colonia Narvarte, delegación Benito Juárez, código postal 03020, en la ciudad de México, Distrito Federal.

II. Declara el Ejecutivo Estatal que:

II.1. De conformidad con lo dispuesto en los artículos 40 y 43 de la Constitución Política de los Estados Unidos Mexicanos, 1o. y 23 de la Constitución Política del Estado de Campeche, 25, fracción I del Código Civil Federal y 29, fracción I y 30 del Código Civil del Estado de Campeche, es una entidad libre y soberana en todo lo concerniente a su régimen interior, que forma parte integrante de la federación constituida por los Estados Unidos Mexicanos, que tiene la calidad de persona moral oficial, facultada para ejercer todos los derechos que sean necesarios para realizar el objeto de su institución.

II.2. Su Gobernador Constitucional está plenamente facultado para representarlo en toda clase de actos y negocios jurídicos, así como celebrar el presente convenio marco, con la participación de los titulares de las dependencias a las que el asunto corresponda, en este caso de la Secretaría de Administración e Innovación Gubernamental, en los términos que disponen los artículos 59 y 71, fracción XV, inciso a) de la Constitución Política del Estado de Campeche y 1, 3, 4, primer párrafo, 16, fracción XV y 39 de la Ley Orgánica de la Administración Pública del Estado de Campeche, 27 del Código Civil Federal y 31 del Código Civil del Estado de Campeche.

II.3. La Lic. María Luisa Sahagún Arcila está plenamente facultada para representarlo en toda clase de actos y negocios jurídicos, así como asistir en la firma del presente convenio, en los términos que disponen los artículos 1, 3, 4, primer párrafo, 16, fracción XV y 39 de la Ley Orgánica de la Administración Pública del Estado de Campeche, 27 del Código Civil Federal y 31 del Código Civil del Estado de Campeche.

II.4. Para los efectos de este convenio, señala como domicilio legal el ubicado en la calle 8 número 325, entre 63 y 65, edificio Lavalle, 3er. piso, código postal 24000, Centro de la Ciudad de San Francisco de Campeche, Campeche.

II.5. Es de su interés participar en la implementación del Proyecto en el Estado de Campeche, ya que ello se vincula con las acciones que actualmente realiza en sus diversos programas, proyectos y acciones de gobierno, lo que permitirá acercar el uso de las tecnologías de la información y comunicación a los habitantes de su territorio y de esa manera cumplir con los mandatos establecidos en la Constitución General de la República.

III. Declaran las partes que:

Tienen interés mutuo en suscribir el presente convenio, con el fin de establecer las acciones necesarias para el desarrollo, puesta en marcha y continuidad del Proyecto en el Estado de Campeche.

Expuesto lo anterior, y con fundamento en los artículos 25, 26, 40, 43, 115 y 116 de la Constitución Política de los Estados Unidos Mexicanos, 1o., 2o., 26 y 36 de la Ley Orgánica de la Administración Pública Federal, 33 a 36 y 44 de la Ley de Planeación, 1o., 3o., 4o., 10 y 26 del Reglamento Interior de la Secretaría de Comunicaciones y Transportes, 1o. y 23 de la Constitución Política del Estado de Campeche, 25 del Código Civil Federal, 1, 4 y 16 de la Ley Orgánica de la Administración Pública del Estado de Campeche y 29 y 30 del Código Civil del Estado de Campeche y demás preceptos aplicables, las partes sujetan su compromiso a las siguientes

CLÁUSULAS:

PRIMERA. OBJETO

Las partes suscriben el presente convenio con el objeto de coordinar acciones para la ejecución y operación del Proyecto México Conectado, cuyo fin es brindar acceso a la banda ancha en todos los sitios y espacios públicos del Estado de Campeche, en el contexto de una red troncal y una red compartida de telecomunicaciones, a través de un esfuerzo coordinado por el Gobierno Federal, con la participación de los Poderes Legislativo y Judicial de la Unión, los Poderes del Estado de Campeche, los municipios del Estado de Campeche, órganos públicos autónomos, dependencias y entidades públicas de los tres órdenes de gobierno, instituciones académicas, organismos internacionales y organizaciones de la sociedad civil y los demás entes que, por razones de interés general, determine la SCT, de conformidad con los Lineamientos.

SEGUNDA. DEFINICIONES

Para efectos de este convenio, se tomarán en cuenta las definiciones contenidas en el numeral 1 del anexo 1.

TERCERA. OBLIGACIONES DE LAS PARTES

A. Ambas partes acuerdan que:

1. El Proyecto será operado cumpliendo en todo momento con los Lineamientos emitidos por el Comité Técnico del Fideicomiso, así como los manuales de operación que al efecto emita la SCT.

2. En caso de que el Proyecto México Conectado se transforme en un programa especial del Ejecutivo Federal, dentro del marco del Plan Nacional de Desarrollo, en su operación en el Estado de Campeche seguirá ajustándose a lo dispuesto en este convenio, cumpliendo con las reglas de operación, lineamientos y/o manuales que en su caso emita la SCT, los cuales sustituirán a los vigentes del Proyecto.

3. En la ejecución y operación del Proyecto se procederá de acuerdo con las políticas que al respecto establezcan el Plan Nacional de Desarrollo, el Programa Sectorial de Comunicaciones y Transportes, el Programa para un Gobierno Cercano y Moderno, la Estrategia Digital Nacional, el Plan Estatal de Desarrollo del Estado de Campeche y las demás disposiciones legales y programáticas federales y estatales que resulten aplicables.

4. El Proyecto brindará conectividad de banda ancha en los sitios a través de la contratación de servicios a concesionarios de redes públicas de telecomunicaciones.

5. El Proyecto desarrollará y establecerá los mecanismos para promover el despliegue de redes de telecomunicaciones tecnológicamente híbridas, neutrales y abiertas para brindar conectividad de banda ancha en los sitios.

6. El Proyecto promoverá el uso compartido de las redes de telecomunicaciones, de forma que los recursos tecnológicos existentes se ejerzan de manera óptima, así como la incorporación de todo tipo de infraestructura y otros activos, con objeto de aprovechar inversiones realizadas con anterioridad a la puesta en marcha del Proyecto, siempre y cuando dicha infraestructura y activos cuenten con las características y capacidades necesarios para el Proyecto.

7. Permitirán la adhesión de cualquiera de los municipios del Estado de Campeche a través del esquema establecido en la cláusula cuarta, así como de los Poderes Legislativo y Judicial y los órganos autónomos del Estado y de sus municipios, en términos de los manuales de operación que al efecto emita la SCT.

8. Establecerán una mesa de coordinación, integrada en los términos de lo dispuesto por el numeral 3.5 de los Lineamientos, la cual desempeñará las funciones ahí establecidas.

9. Cumplirán con todas las obligaciones a su cargo establecidas en este convenio, sus anexos, la demás normativa aplicable y las que, en ejercicio de sus funciones, determinen las instancias, mesas y comités establecidos en los Lineamientos.

10. Dispondrán, en el ámbito de sus respectivas competencias, las medidas necesarias para difundir entre la población del Estado de Campeche, el Proyecto y sus características, así como los datos específicos de los sitios conectados a través del Proyecto, con el propósito de motivar el uso, apropiación y aprovechamiento del acceso a internet y las TIC.

11. Acuerdan que respecto a los asuntos respecto de los cuales la Mesa de Coordinación Estatal no llegue al consenso requerido, buscarán resolverlas de común acuerdo, pero de no llegar a éste, la SCT resolverá en última instancia.

B. La SCT:

1. Será la instancia responsable de la operación del Proyecto, a través de la CSIC, en su carácter de unidad responsable del Fideicomiso, de conformidad con lo dispuesto en el quinto párrafo del artículo 9 y el segundo párrafo del artículo 11 de la Ley Federal de Presupuesto y Responsabilidad Hacendaria, por lo que ambas partes aceptan y reconocen expresamente que las instancias, mesas y comités referidos en los numerales 3.2 al 3.9 de los Lineamientos actuarán exclusivamente como auxiliares e instancias de coordinación para la operación del Proyecto.

2. Propondrá, ejecutará y autorizará los mecanismos para promover el despliegue de redes de telecomunicaciones tecnológicamente híbridas, neutrales y abiertas para brindar conectividad de banda ancha en los sitios del Estado de Campeche.

3. Coordinará la integración de las bases de datos de las necesidades de conectividad y de la infraestructura tecnológica existente en el Estado de Campeche.

4. Realizará los procesos de contratación y suscribirá los contratos, convenios y cualquier otro instrumento jurídico para contar con los servicios de conectividad, y aquellos otros que se consideren necesarios para el cumplimiento del objeto del Proyecto, y realizará el pago de los servicios contratados, de conformidad con la normatividad vigente.

Los procesos de contratación se sujetarán a lo establecido en la Ley de Adquisiciones, Arrendamientos y Servicios del Sector Público y demás disposiciones aplicables, y se realizarán mediante licitación pública, siempre y cuando no exista alguna circunstancia por la que se deban realizar alguno de los demás procesos de contratación establecidos en Ley.

Los procesos de contratación garantizarán transparencia y trato no discriminatorio a los participantes, asegurarán una oferta competitiva y promoverán la neutralidad tecnológica, la competencia y la calidad de los servicios.

5. Establecerá los mecanismos necesarios para operar, dar mantenimiento y mantener actualizados los servicios de conectividad del Proyecto.

6. A través de la ICN, implementará las directrices y lineamientos generales para la operación del Proyecto en el Estado de Campeche.

C. El Ejecutivo Estatal:

1. Se sujetará, por lo que se refiere a la operación del Proyecto, además de lo establecido en este convenio y su anexo 1, a los lineamientos, reglas de operación y/o manuales que al efecto emita la SCT, y cumplirá con las determinaciones tomadas por las instancias, mesas y comités involucrados en la operación del Proyecto, en los términos de los Lineamientos, en el marco de sus respectivas funciones.

2. Colaborará con las instancias, mesas y comités establecidos en los Lineamientos, en el marco de sus competencias, y les brindará toda la información con la que cuente, en uso de sus atribuciones, para el debido desempeño de las funciones de dichas instancias, mesas y comités y para el cumplimiento de los objetivos del Proyecto.

3. Participará en la integración de la Mesa de Coordinación Estatal a través del Gobernador del Estado y de los titulares de las siguientes dependencias de la Administración Pública Estatal y un organismo autónomo educativo:

- a)** Secretaría de Gobierno;
- b)** Secretaría de Desarrollo Social y Regional;
- c)** Secretaría de Finanzas;
- d)** Secretaría de la Contraloría;
- e)** Secretaría de Desarrollo Industrial y Comercial;
- f)** Secretaría de Desarrollo Rural;
- g)** Secretaría de Pesca y Acuicultura;
- h)** Secretaría de Medio Ambiente y Aprovechamiento Sustentable;
- i)** Secretaría de Educación;
- j)** Secretaría de Cultura;
- k)** Secretaría de Salud;
- l)** Secretaría de Desarrollo Urbano y Obras Públicas;
- m)** Secretaría de Turismo;
- n)** Secretaría de Seguridad Pública y Protección a la Comunidad;
- o)** Secretaría de Administración e Innovación Gubernamental;
- p)** Procuraduría General de Justicia, y
- q)** Universidad Autónoma de Campeche.

Los miembros titulares podrán designar por escrito a uno o varios suplentes para una o todas las sesiones, quienes deberán cuando menos tener nivel de Subsecretario.

4. Participará en la integración del Comité Técnico de Conectividad del Estado, a través de un representante del Gobernador del Estado y de un representante de cada una de las siguientes dependencias de la Administración Pública Estatal y un organismo autónomo educativo:

- a) Secretaría de Gobierno;
- b) Secretaría de Desarrollo Social y Regional;
- c) Secretaría de Finanzas;
- d) Secretaría de la Contraloría;
- e) Secretaría de Desarrollo Industrial y Comercial;
- f) Secretaría de Desarrollo Rural;
- g) Secretaría de Pesca y Acuicultura;
- h) Secretaría de Medio Ambiente y Aprovechamiento Sustentable;
- i) Secretaría de Educación;
- j) Secretaría de Cultura;
- k) Secretaría de Salud;
- l) Secretaría de Desarrollo Urbano y Obras Públicas;
- m) Secretaría de Turismo;
- n) Secretaría de Seguridad Pública y Protección a la Comunidad;
- o) Secretaría de Administración e Innovación Gubernamental;
- p) Procuraduría General de Justicia, y
- q) Universidad Autónoma de Campeche.

Los miembros titulares podrán designar por escrito a uno o varios suplentes para una o todas las sesiones, quienes deberán cuando menos tener nivel de Subsecretario.

5. Participará en los grupos de trabajo que acuerde el Comité Técnico de Conectividad del Estado, a través de los representantes que al efecto designe.

6. Participará en la integración del Comité de Uso y Aprovechamiento de la Conectividad Social del Estado, a través de un representante de cada una de las siguientes dependencias de la Administración Pública Estatal:

- a) Secretaría de Salud;
- b) Secretaría de Educación;
- c) Secretaría de Desarrollo Industrial y Comercial;
- d) Secretaría de Desarrollo Social y Regional, y
- e) Secretaría de Administración e Innovación Gubernamental.

Los miembros titulares podrán designar por escrito a uno o varios suplentes para una o todas las sesiones, quienes deberán cuando menos tener nivel de Director.

7. Será responsable de que los integrantes de las instancias a las que se refieren los numerales 3 a 6 anteriores asistan a las sesiones y desempeñen las tareas relacionadas con las actividades de dichas instancias.

8. Entregará a la ICN y/o a la IOE los listados de sitios a conectar que sean de su jurisdicción.

9. Aceptará que los sitios conectados que estén bajo su jurisdicción se integren al modelo de gobernabilidad y operación que determine la SCT mediante el Centro de Atención de Servicios y el Centro Integral de Monitoreo y Verificación de Niveles de Servicio (CIMOVS) a cargo de la CSIC, de conformidad con el anexo 2 de este convenio, los cuales permitirán garantizar los niveles de servicio contratados.

10. En todos los sitios de su jurisdicción conectados por el Proyecto permitirá la instalación de radiobases, equipos de comunicaciones, antenas, cableado, ductería y todo lo que se requiera para su utilización en el marco de la red troncal y de la red compartida, asegurando la integridad de los edificios y la seguridad de sus usuarios y de conformidad con los lineamientos que al efecto establezcan las instancias competentes.

11. Acepta que el servicio de conectividad se proveerá solamente para fines de conectividad social mediante el acceso a internet de banda ancha, en condiciones de mejor esfuerzo, por lo que se liberará a la SCT y a cualquier otra instancia involucrada en la operación del Proyecto de cualquier responsabilidad por la utilización que de dicha conectividad llegare a realizar la propia dependencia, entidad u órgano receptor de la conectividad para la ejecución de las acciones que le sean propias de conformidad con el marco normativo que le resulte aplicable.

12. Será responsable de que todas las dependencias, entidades y órganos del Ejecutivo Estatal que reciban el servicio de conectividad garanticen que ésta efectivamente se aproveche, a fin de asegurar que el servicio sea utilizado, para lo cual la SCT aplicará los procedimientos establecidos en el anexo 2 del presente convenio.

13. Está de acuerdo en que los servicios de conectividad del Proyecto no podrán ser utilizados por las instituciones de seguridad pública a su cargo para fines estratégicos, de inteligencia, de comando o de operación de los cuerpos de seguridad pública ni para cualquier otro fin similar.

14. Acepta que el Proyecto no podrá financiar redes operadas por dependencias, entidades u órganos estatales, ni adquirirá la SCT responsabilidad alguna respecto de tales redes.

15. Garantizará que los funcionarios de las dependencias, entidades u órganos que sean responsables de recibir y mantener la conectividad en cada sitio de su jurisdicción cumplan con las obligaciones que al efecto se les impongan mediante el manual de operación que al efecto emita la CSIC.

16. Instruirá a que todas las dependencias, entidades y órganos que lo integran y que participen en el Proyecto cedan el uso de su infraestructura de telecomunicaciones y cualquier otra infraestructura o activo susceptible de utilizarse para el despliegue de las redes necesarias para la provisión del servicio de conectividad, incluyendo, de manera enunciativa, mas no limitativa, torres, postes, radiobases, fibra óptica, bandas de frecuencias del espectro radioeléctrico de uso oficial, equipo de radiofrecuencias, ductos y otros derechos de vía, sistemas de respaldo de energía y de acondicionamiento ambiental, equipo de comunicaciones de datos y equipos terminales, canales de riego, de desagüe, acueductos, drenajes, entre otros, en los términos pactados en el acuerdo correspondiente, el cual se agregará como anexo 4 del presente convenio.

17. Cederá el uso de terrenos de su jurisdicción, en las zonas que determine la SCT, que sean necesarios para el desarrollo y la operación de las redes para la provisión de los servicios de conectividad del Proyecto, lo cual se formalizará mediante los instrumentos jurídicos correspondientes, en los términos pactados en el anexo 4 del presente convenio, y aceptará que la SCT determine cuando el incumplimiento de esta condición sea causa suficiente para suspender o terminar la operación del Proyecto en el marco de este convenio.

18. Acepta que los sitios ubicados en el territorio de alguna entidad federativa vecina podrán conectarse a un punto de interconexión ubicado en el territorio del Estado de Campeche, y que los sitios de su jurisdicción podrán ser conectados a un punto de interconexión ubicado en el territorio de alguna entidad federativa vecina, siempre que ello resulte más conveniente en términos de costo – eficiencia, a partir de criterios técnicos y económicos validados por la SCT.

19. Se compromete a facilitar los mecanismos para la elaboración de las metas específicas de conectividad del Proyecto en la entidad federativa, conforme a las políticas que determine la SCT.

20. Reportará a la SCT las fallas o problemas en los sitios de su jurisdicción que atribuya a las redes del Proyecto, de acuerdo con el procedimiento de reporte y atención de fallas establecido en el anexo 2, para que la SCT tome las medidas necesarias para resolverlos.

21. Se abstendrá, al igual que sus funcionarios o terceros que actúen en su nombre o por su cuenta, de:

a) Realizar actos, actividades o acciones que puedan afectar la seguridad, integridad y calidad del funcionamiento de las redes del Proyecto;

b) Ejecutar o intentar ejecutar cualquier acto o práctica que contravenga disposiciones legales aplicables que se refieran, de manera enunciativa y no limitativa, al ámbito de las telecomunicaciones, de seguridad de dicha red, de seguridad de la información, derechos de propiedad intelectual, derechos de privacidad o cualquier otro acto que pueda constituir un delito;

c) Ejecutar o intentar ejecutar cualquiera de las siguientes actividades:

- I.** Sabotaje de equipos conectados o vinculados a las redes;
- II.** Interferir cualquiera de las redes;
- III.** Falsificar la identificación de cualquier usuario;
- IV.** Introducir programas maliciosos;
- V.** Escanear redes de terceros sin su autorización;
- VI.** Cualquier forma de monitoreo sin autorización;
- VII.** Anular, suplantarse o esquivar cualquier sistema de seguridad;
- VIII.** Interferir sesiones establecidas;
- IX.** Simular sitios web, aplicaciones o contenidos de terceros ("phishing");
- X.** Redireccionar usuarios a sitios apócrifos ("pharming");
- XI.** Proveer datos falsos o incorrectos en formularios;
- XII.** Alterar los procesos de medición de tráfico;

d) Usar, aplicar, cursar tráfico en las redes del Proyecto con fines comerciales, de lucro, políticos o electorales.

22. Sacará en paz y a salvo a la SCT, sus funcionarios, empleados y terceros que actúen en su nombre o por su cuenta, así como a los funcionarios, empleados y terceros que actúen en nombre o por cuenta de los prestadores de servicios de la conectividad, de cualquier demanda, denuncia o acción iniciada por un tercero o por entidades federales, estatales o municipales, por cualquier motivo derivado del incumplimiento de cualquiera de las condiciones establecidas en este convenio por parte de cualquier individuo que tenga acceso o utilice los sitios.

23. Será el único responsable de implantar, en los sitios que se encuentren dentro de su jurisdicción, los mecanismos de autenticación y de seguridad, físicos, lógicos y programáticos que juzgue pertinentes para impedir la conexión de usuarios no autorizados y para la protección de sus usuarios, su información y sus equipos. En tal virtud, no podrá establecer acción alguna en contra de la SCT en caso de que sus sitios, sus usuarios, su información y/o sus equipos sean atacados o vulnerados a través del uso de las redes del Proyecto.

24. Nombrará a un responsable técnico que mantendrá estrecha comunicación con la SCT a través de la CSIC, durante toda la vigencia del presente convenio, y con el objeto de garantizar en todo momento el ciclo de vida del servicio de conectividad (diseño, instalación y operación), haciéndose responsable de notificar a la SCT los cambios de nombramientos que se llegaran a dar. El responsable técnico deberá tener plena facultad para solicitar altas, cambios y bajas en los servicios de conectividad, así como para garantizar la ejecución de los procesos que permitan la ejecución armoniosa del modelo de gobernabilidad de los servicios de conectividad del Proyecto que se establezcan en el estado.

CUARTA. ESQUEMAS DE ADHESIÓN PARA LOS MUNICIPIOS

Las partes acuerdan que los municipios del Estado de Campeche podrán adherirse a la operación del Proyecto en la entidad, de conformidad con lo siguiente:

1. El gobierno municipal deberá entregar la solicitud correspondiente a la ICN o a la IOE, acompañando la certificación de la respectiva autorización, aprobada por el Ayuntamiento a través del pleno del Cabildo, en la cual conste que dicho órgano conoció el contenido de los Lineamientos del Proyecto y acordó sujetarse a éstos para la operación del Proyecto en los sitios de su jurisdicción. La ICN o la IOE someterá la solicitud a la Mesa de Coordinación Estatal.

Aprobada la solicitud por la Mesa de Coordinación Estatal, la ICN o la IOE enviará al municipio, dentro de los cinco días hábiles posteriores, el proyecto de carta de adhesión correspondiente, en los términos del anexo 3 de este convenio, junto con tres copias certificadas del presente convenio y sus anexos.

Las autoridades municipales competentes deberán suscribir la carta de adhesión, firmar al margen en las copias del presente convenio y sus anexos, y entregar dichos documentos a la ICN o la IOE, dentro de los quince días hábiles posteriores, junto con el listado de los sitios de su jurisdicción que sean susceptibles de recibir conectividad en los términos del Proyecto, cumpliendo con los requisitos de información que al efecto se determinen, de conformidad con los Lineamientos.

2. Deberá permitirse la adhesión de cualquier municipio que cumpla con los requisitos establecidos en la presente cláusula.

3. La adhesión tendrá la misma vigencia que el presente convenio, y en caso de prórroga de éste, se entenderá prorrogada aquélla, sin necesidad de acto adicional por ninguna de las partes ni los municipios.

La adhesión podrá darse por terminada de manera anticipada, bastando que la SCT dé aviso al Ejecutivo Estatal y al municipio, o éste a las partes, con por lo menos treinta días naturales de anticipación a la fecha efectiva de terminación.

En caso de terminación anticipada determinada por la SCT, ni el municipio ni el Ejecutivo Estatal podrán exigir responsabilidad alguna derivada de la desconexión de los sitios.

En caso de terminación anticipada determinada por el municipio, la SCT solamente podrá exigir al municipio el pago de los servicios de conectividad para los sitios del municipio que hayan recibido dichos servicios en el marco del Proyecto, por el periodo comprendido entre la fecha efectiva de terminación y hasta el fin de los contratos correspondientes que la SCT haya establecido con los concesionarios de redes públicas de telecomunicaciones para proveer servicios de conectividad en dichos sitios.

4. La SCT se reserva el derecho de suspender o cancelar los servicios de conectividad del Proyecto a un municipio, y en su caso dar por terminada la adhesión del municipio, de manera inmediata, sin necesidad de declaración judicial, y bastando una simple notificación al municipio y al Ejecutivo Estatal, en los siguientes casos:

- a) Si la conectividad objeto de este convenio es usada para fines de lucro y/o explotación comercial, políticos, electorales, para la promoción de algún determinado partido político o candidato, o se condicione el acceso y servicio de la conectividad a la emisión del sufragio a favor de algún partido político o candidato, o
- b) Si el municipio incumple reiteradamente, a juicio de la SCT, con cualquiera de las obligaciones que le impone este convenio, o lo establecido en los Lineamientos, los manuales de operación o la normatividad aplicable.

En caso de incumplimiento a lo establecido en el numeral 21 del apartado C de la cláusula tercera, una vez que la SCT le notifique al municipio de cualquier incumplimiento, éste deberá realizar inmediatamente las acciones necesarias para subsanarlo. Si transcurridos diez días hábiles a partir de que se notificó el incumplimiento, el municipio no ha realizado tales acciones, la SCT desconectará los sitios del municipio de las redes del Proyecto, dándose también por terminada la adhesión de manera inmediata.

En caso de que se produzca la terminación en los términos previstos por este numeral, la SCT podrá exigir al municipio el pago de los servicios de conectividad para los sitios del municipio que hayan recibido dichos servicios en el marco del Proyecto, por el periodo comprendido entre la fecha efectiva de terminación y hasta el fin de los contratos correspondientes que la SCT haya establecido con los concesionarios de redes públicas de telecomunicaciones para proveer servicios de conectividad en dichos sitios.

5. La SCT hará pública, en los términos establecidos por los Lineamientos y los manuales de operación que correspondan, toda la información correspondiente a las adhesiones de los municipios.

QUINTA. VIGENCIA

Las partes acuerdan que el presente convenio comenzará a surtir efectos a partir de la fecha de su suscripción, debiéndose publicar en el Diario Oficial de la Federación y en el Periódico Oficial del Gobierno Constitucional del Estado de Campeche dentro de los treinta días hábiles posteriores a su formalización.

El presente instrumento tendrá una vigencia inicial mínima de dos años, la cual se extenderá automáticamente hasta que sea equivalente a la vigencia de los contratos de conectividad derivados del Proyecto en el Estado de Campeche.

Posteriormente al fin de la vigencia establecida conforme al párrafo anterior, podrá prorrogarse nuevamente, previo convenio por escrito que al efecto formalicen las partes.

En caso de que llegare a concluir la vigencia del convenio sin que se haya pactado su prórroga, el Proyecto continuará operaciones en el Estado de Campeche en los términos del numeral 5.2 de los Lineamientos.

SEXTA. TERMINACIÓN ANTICIPADA

Este convenio podrá darse por terminado de manera anticipada, bastando que la parte interesada en ello dé aviso a la otra por lo menos sesenta días naturales antes de la fecha efectiva de terminación.

En caso de terminación anticipada determinada por la SCT, el Ejecutivo Estatal no podrá exigir responsabilidad alguna derivada de la desconexión de los sitios.

En caso de terminación anticipada determinada por el Ejecutivo Estatal, la SCT podrá exigir al Ejecutivo Estatal el pago de los servicios de conectividad para los sitios del Ejecutivo Estatal que hayan recibido dichos servicios en el marco del proyecto, por el periodo comprendido entre la fecha efectiva de terminación y hasta el fin de los contratos correspondientes que la SCT haya establecido con los concesionarios de redes públicas de telecomunicaciones para proveer servicios de conectividad en dichos sitios.

SÉPTIMA. TERMINACIÓN INMEDIATA

La SCT se reserva el derecho de suspender o cancelar los servicios objeto de este convenio, o darlo por terminado de manera inmediata, sin necesidad de declaración judicial, y bastando una simple notificación al Ejecutivo Estatal, en los siguientes casos:

- a) Si la conectividad objeto de este convenio es usada para fines de lucro y/o explotación comercial, políticos, electorales, para la promoción de algún determinado partido político o candidato, o se condicione el acceso y servicio de la conectividad a la emisión del sufragio a favor de algún partido político o candidato, o
- b) Si el Ejecutivo Estatal incumple reiteradamente, a juicio de la SCT, con cualquiera de las obligaciones que le impone este convenio, o lo establecido en los Lineamientos, los manuales de operación o la normatividad aplicable.

En caso de incumplimiento a lo establecido en el numeral 21 del apartado C de la cláusula tercera, una vez que la SCT le notifique al Ejecutivo Estatal de cualquier incumplimiento, éste deberá realizar inmediatamente las acciones necesarias para subsanarlo. Si pasados cinco días hábiles a partir de que se notificó el incumplimiento, el Ejecutivo Estatal no ha realizado tales acciones, la SCT desconectará los sitios del Ejecutivo Estatal de las redes del Proyecto, dándose también por terminado de manera inmediata el presente convenio.

En caso de que se produzca la terminación en los términos previstos por esta cláusula, la SCT podrá exigir al Ejecutivo Estatal el pago de los servicios de conectividad para los sitios del Ejecutivo Estatal que hayan recibido dichos servicios en el marco del proyecto, por el periodo comprendido entre la fecha efectiva de terminación y hasta el fin de los contratos correspondientes que la SCT haya establecido con los concesionarios de redes públicas de telecomunicaciones para proveer servicios de conectividad en dichos sitios.

OCTAVA. MODIFICACIONES

Si de mutuo acuerdo las partes determinaran modificar o adicionar lo establecido en el presente convenio, celebrarán un convenio por escrito en el que se consignen las modificaciones o adiciones que correspondan, las cuales formarán parte integral del presente instrumento.

Los convenios modificatorios deberán publicarse en el Diario Oficial de la Federación y en los órganos de difusión del Ejecutivo Estatal dentro de los treinta días hábiles posteriores a su formalización. Las modificaciones o adiciones obligarán a los signatarios a partir de la fecha de su firma.

La SCT podrá en cualquier momento actualizar o modificar los Lineamientos y manuales de operación, notificándolo al Ejecutivo Estatal mediante oficio.

NOVENA. ACUERDO ÚNICO

Este convenio y los anexos que a continuación se indican, debidamente suscritos por las partes, constituyen un acuerdo único de voluntades:

- **Anexo 1.-** Lineamientos del Proyecto México Conectado.
- **Anexo 2.-** Procedimientos de interacción con el Centro Atención y Servicio, atención a incidentes de falla y monitoreo de los servicios de conectividad.
- **Anexo 3.-** Formato de carta de adhesión de los municipios del Estado de Campeche para el Proyecto México Conectado.
- **Anexo 4.-** Acuerdo para el aprovechamiento de infraestructura activa y pasiva y medios de comunicación para la realización del Proyecto México Conectado.

DÉCIMA. SOLUCIÓN DE CONTROVERSIAS

Las partes manifiestan su conformidad para que en el caso de dudas sobre la interpretación del presente convenio, respecto a su instrumentación, formalización y cumplimiento, éstas se resolverán en primera instancia de común acuerdo entre las partes.

En caso de que las partes no lleguen a un acuerdo sobre la interpretación o aplicación del presente convenio conforme al mecanismo indicado, se sujetarán a lo establecido en los artículos 105 de la Constitución Política de los Estados Unidos Mexicanos y 44 de la Ley de Planeación.

Leído el presente instrumento, las partes que en él intervienen, conformes con su contenido y alcance legal, lo ratifican y firman en tres tantos, en la ciudad de San Francisco de Campeche, Campeche, a los veintitrés días del mes de enero de dos mil quince.- Por la SCT: el Secretario de Comunicaciones y Transportes, **Gerardo Ruiz Esparza.-** Rúbrica.- La Coordinadora de la Sociedad de la Información y el Conocimiento, **Mónica Aspe Bernal.-** Rúbrica.- Por el Ejecutivo Estatal: el Gobernador Constitucional del Estado de Campeche, **Fernando Eutimio Ortega Bernés.-** Rúbrica.- La Secretaria de Administración e Innovación Gubernamental, **María Luisa Sahagún Arcila.-** Rúbrica.

ANEXO 1 AL CONVENIO DE COORDINACIÓN PARA CONJUNTAR ACCIONES Y RECURSOS PARA CONTRIBUIR EN LA REALIZACIÓN DE LAS ACTIVIDADES DEL PROYECTO MÉXICO CONECTADO EN EL ESTADO DE CAMPECHE, SUSCRITO ENTRE LA SECRETARÍA DE COMUNICACIONES Y TRANSPORTES Y EL PODER EJECUTIVO DEL ESTADO LIBRE Y SOBERANO DE CAMPECHE

LINEAMIENTOS DEL PROYECTO MÉXICO CONECTADO

1. GLOSARIO

Para los efectos de los presentes Lineamientos, se entenderá lo siguiente:

- **Ancho de banda:** La tasa de transmisión de información de un canal o enlace de comunicación digital.
- **Aplicación:** El software que permite a un dispositivo digital realizar una tarea específica para el usuario de dicho dispositivo.
- **Banda ancha:** Acceso de alta capacidad que permite ofrecer diversos servicios convergentes a través de infraestructura de red fiable, con independencia de las tecnologías empleadas, cuyos parámetros serán actualizados por el Instituto Federal de Telecomunicaciones periódicamente.
- **CAS:** El Centro de Atención de Servicios, instancia de la CSIC que recibe, atiende y da seguimiento hasta su reparación a los reportes de fallas de servicios.
- **Conectividad:** La forma a través de la cual uno o varios dispositivos se conectan a una red de transmisión de datos.
- **Conectividad social:** Aquella que se provee en condiciones de mejor esfuerzo para apoyar las actividades en los sitios y para dar acceso a internet a la población en general y que, por su naturaleza, no debe ser utilizada para funciones o aplicaciones críticas que puedan poner en riesgo la integridad de personas o de bienes.
- **Convenios de coordinación:** Los instrumentos de coordinación que celebre la SCT con los gobiernos de las entidades federativas para la operación del Proyecto, en términos de lo establecido por los artículos 33 al 36 de la Ley de Planeación y los presentes Lineamientos.
- **CSIC:** La Coordinación de la Sociedad de la Información y el Conocimiento de la Secretaría de Comunicaciones y Transportes.
- **CTC:** Los comités técnicos de conectividad a los que se refiere el numeral 3.6 de estos Lineamientos.
- **CUACS:** Los comités de uso y aprovechamiento de la conectividad social a los que se refiere el numeral 3.7 de estos Lineamientos.
- **Entidades federativas:** Para los efectos de estos Lineamientos, todas las partes integrantes de la Federación mencionadas por el artículo 43 de la Constitución Política de los Estados Unidos Mexicanos.
- **Estudios de factibilidad:** La verificación de la existencia de bienes o servicios, de los plazos de entrega o ejecución y del precio estimado, en las condiciones que se requieren para un propósito específico.
- **Fideicomiso:** El Fideicomiso Público de Administración e Inversión 2058.
- **Geo-referencia:** Las coordenadas geográficas latitud-longitud-altitud de un punto sobre la superficie de la Tierra.
- **Hotel de comunicaciones:** Inmueble que aloja equipo de comunicaciones con el que se lleva a cabo la interconexión entre redes.
- **ICN:** La instancia coordinadora nacional contratada por la CSIC, a la que se refiere el numeral 3.3 de estos Lineamientos.
- **IOE:** La instancia operadora estatal que en su caso sea contratada por la CSIC, por sí o a través de la ICN, de conformidad con el numeral 3.4 de estos Lineamientos.

- **Internet:** Conjunto descentralizado de redes de telecomunicaciones en todo el mundo, interconectadas entre sí, que proporciona diversos servicios de comunicación y que utiliza protocolos y direccionamiento coordinados internacionalmente para el enrutamiento y procesamiento de los paquetes de datos de cada uno de los servicios. Estos protocolos y direccionamiento garantizan que las redes físicas que en conjunto componen internet funcionen como una red lógica única.
- **Lineamientos:** Los presentes Lineamientos del Proyecto México Conectado.
- **Manuales de operación:** Los manuales de operación que emita la CSIC en los términos establecidos por los presentes Lineamientos.
- **MC:** Las mesas de coordinación a que se refiere el numeral 3.5 de estos Lineamientos.
- **Mejor esfuerzo:** La característica de servicio de una red que no puede garantizar un tiempo de respuesta ni que los datos lleguen a su destino, por lo que los usuarios reciben el mejor servicio posible en cada momento en función de los factores que determinan el desempeño de la red, entre los que destacan la saturación y las fallas en equipos o enlaces de comunicación.
- **Niveles de servicio:** El tiempo, normalmente especificado como un porcentaje, que una infraestructura o servicio debe estar disponible al usuario en cumplimiento de las especificaciones contratadas.
- **Perfiles de uso:** Las características que determinan la forma en la que se utiliza la conectividad como son, entre otras, número de usuarios, horarios de uso y aplicaciones utilizadas.
- **Proyecto:** El Proyecto México Conectado.
- **Punto de interconexión:** El equipo (o inmueble) dónde se origina el canal o enlace de comunicación que lleva la conectividad hacia un sitio.
- **Recursos tecnológicos:** Conjunto de equipos y sistemas que conforman una red o que permiten la conectividad.
- **Red compartida:** La red pública compartida de telecomunicaciones la que se refiere el artículo décimo sexto transitorio del Decreto por el que se reforman y adicionan diversas disposiciones de los artículos 6o., 7o., 27, 28, 73, 78, 94 y 105 de la Constitución Política de los Estados Unidos Mexicanos, en materia de telecomunicaciones, publicado en el Diario Oficial de la Federación el 11 de junio de 2013, destinada exclusivamente a comercializar capacidad, infraestructura o servicios de telecomunicaciones a otros concesionarios o comercializadoras, en los términos establecidos por el capítulo V del título quinto de la Ley Federal de Telecomunicaciones y Radiodifusión..
- **Red troncal:** La red troncal de telecomunicaciones de cobertura nacional a la que se refiere el artículo décimo quinto transitorio del Decreto por el que se reforman y adicionan diversas disposiciones de los artículos 6o., 7o., 27, 28, 73, 78, 94 y 105 de la Constitución Política de los Estados Unidos Mexicanos, en materia de telecomunicaciones, publicado en el Diario Oficial de la Federación el 11 de junio de 2013.
- **Red de telecomunicaciones:** Sistema integrado por medios de transmisión, tales como canales o circuitos que utilicen bandas de frecuencias del espectro radioeléctrico, enlaces satelitales, cableados, redes de transmisión eléctrica o cualquier otro medio de transmisión, así como, en su caso, centrales, dispositivos de conmutación o cualquier equipo necesario.
- **Redes de telecomunicaciones tecnológicamente híbridas, neutrales y abiertas:** Las redes de telecomunicaciones que utilizan diferentes medios de comunicación, alámbricos o inalámbricos, que no están limitadas a un servicio en particular y que pueden ser utilizadas concurrentemente por más de un prestador de servicios.
- **SCT:** La Secretaría de Comunicaciones y Transportes
- **Sistema de monitoreo:** Conjunto de equipos y sistemas que permiten visualizar y analizar el desempeño y los niveles de servicio de redes.
- **Sitio o sitio público:** Los edificios y espacios públicos que se determine, conforme a los Lineamientos, que deban recibir conectividad a través del Proyecto, incluyendo:
 - a) Escuelas, universidades y en general, inmuebles destinados a la educación;
 - b) Clínicas, hospitales, centros de salud, y en general inmuebles para la atención de la salud;
 - c) Oficinas de los distintos órdenes de gobierno;

- d) Centros comunitarios;
 - e) Espacios abiertos tales como plazas, parques, centros deportivos y áreas públicas de uso común para la población en general, cuya construcción o conservación está a cargo de autoridades federales, estatales, municipales o del Distrito Federal;
 - f) Aquellos que participen en un programa público, y
 - g) Los demás que se consideren sitios públicos de acuerdo a la legislación vigente.
- **TIC:** Tecnologías de la información y las comunicaciones.
 - **Usuario final:** Persona física o moral que utiliza un servicio de telecomunicaciones como destinatario final.

2. OBJETIVO Y CARACTERÍSTICAS GENERALES DEL PROYECTO

- 2.1. El objetivo del Proyecto es establecer las políticas, mecanismos y acciones necesarios para brindar acceso a la banda ancha en todos los sitios públicos del país, en el contexto de una red troncal y una red compartida de telecomunicaciones, a través de un esfuerzo coordinado por el Gobierno Federal, con la participación de los Poderes Legislativo y Judicial de la Unión, los Poderes de los Estados de la Federación, los municipios, los órganos de gobierno del Distrito Federal, órganos públicos autónomos, dependencias y entidades públicas de los tres órdenes de gobierno, instituciones académicas, organizaciones de la sociedad civil y los demás entes que, por razones de interés general, determine la SCT.
- 2.2. En la ejecución y operación del Proyecto se procederá de acuerdo con las políticas que al respecto establezcan el Plan Nacional de Desarrollo, el Programa Sectorial de Comunicaciones y Transportes, el Programa para un Gobierno Cercano y Moderno, la Estrategia Digital Nacional y las demás disposiciones que resulten aplicables.
- 2.3. El Proyecto tendrá cobertura en toda la República Mexicana y estará vigente hasta el momento en que el Comité Técnico del Fideicomiso lo determine.
- 2.4. El Proyecto será operado por la SCT a través de la CSIC. La CSIC será el único órgano responsable de la operación del Proyecto y de la realización de todas las operaciones autorizadas por el Comité Técnico del Fideicomiso, en tanto es la unidad responsable del Fideicomiso, de conformidad con lo dispuesto en el quinto párrafo del artículo 9 y el segundo párrafo del artículo 11 de la Ley Federal de Presupuesto y Responsabilidad Hacendaria, por lo que las instancias, mesas y comités referidos en los numerales 3.2 al 3.9 de estos Lineamientos actuarán exclusivamente como auxiliares e instancias de coordinación para la operación del Proyecto.
- 2.5. El Proyecto desarrollará y establecerá los mecanismos para promover el despliegue y aprovechamiento de redes de telecomunicaciones tecnológicamente híbridas, neutrales y abiertas para brindar conectividad de banda ancha en los sitios.
- 2.6. El Proyecto promoverá el uso compartido de las redes de telecomunicaciones, de forma que los recursos tecnológicos existentes se ejerzan de manera óptima, así como la incorporación de todo tipo de infraestructura y otros activos, con objeto de aprovechar inversiones realizadas con anterioridad a la puesta en marcha del Proyecto, siempre y cuando dicha infraestructura y otros activos cuenten con las características y capacidades necesarios para el Proyecto.

3. INSTANCIAS, MESAS Y COMITÉS PARTICIPANTES

- 3.1. Instancia responsable del Proyecto. La CSIC será la instancia encargada de la coordinación general y la operación del Proyecto y le corresponderá:
 - I. Emitir los manuales de operación que provean al cumplimiento de estos Lineamientos, en las materias que éstos señalen y en las que la propia CSIC lo considere necesario;
 - II. Proponer, ejecutar y autorizar los mecanismos para promover el despliegue y aprovechamiento de redes de telecomunicaciones tecnológicamente híbridas, neutrales y abiertas para brindar conectividad de banda ancha en los sitios, de conformidad con estos Lineamientos;
 - III. Coordinar la integración de las bases de datos de las necesidades de conectividad y de la infraestructura tecnológica existente en las entidades federativas;

- IV. Establecer los mecanismos de planeación y diseño tecnológico que permitan definir los objetivos, metas y previsiones de recursos que serán destinados para la atención del objetivo del Proyecto;
 - V. Realizar los procesos de contratación correspondientes y suscribir los contratos, convenios y cualquier otro instrumento jurídico que permita contar con los servicios de conectividad determinados, y aquellos otros que se consideren necesarios para el cumplimiento del objeto del Proyecto;
 - VI. Contratar a una ICN del Proyecto para que, a nivel nacional, implemente integralmente las directrices y lineamientos generales que establezca la CSIC para todas las entidades federativas;
 - VII. Contratar, en su caso, por sí o a través de la ICN, a una IOE en cada una de las entidades federativas, que apoye a la CSIC en la logística de la coordinación, desarrollo e implementación del Proyecto;
 - VIII. Dar seguimiento a los contratos o convenios suscritos con la ICN y las IOE, con el fin de asegurar el cumplimiento de las obligaciones establecidas en estos instrumentos, para asegurar la consecución de los fines y el aprovechamiento de los recursos financieros destinados al Proyecto;
 - IX. Realizar el pago de los servicios contratados, de conformidad con la normatividad vigente;
 - X. Disponer las medidas necesarias para difundir entre la población general el Proyecto y sus características, así como los datos específicos de los sitios conectados a través del Proyecto, con el propósito de motivar el uso, apropiación y aprovechamiento del acceso a internet y las TIC, y
 - XI. Las demás que establezcan los presentes Lineamientos y las que se deriven de lo establecido en el artículo 26 del Reglamento Interior de la SCT.
- 3.2.** Comité consultivo. La CSIC podrá determinar, a través del manual de operación que al efecto emita, la conformación de un comité consultivo que recibirá periódicamente información sobre el avance del Proyecto y aportará recomendaciones para su continuidad y mejora. Estará integrado por representantes de instituciones académicas, cámaras industriales y organismos de la sociedad civil, conforme a las invitaciones que gire el Secretario de Comunicaciones y Transportes, quien lo presidirá. En el manual de operación que corresponda se determinarán las atribuciones y las reglas para su integración y funcionamiento. La Secretaría Técnica estará a cargo de la ICN.
- 3.3.** Instancia coordinadora nacional. Será una institución nacional de reconocida trayectoria y experiencia en el desarrollo de proyectos en materia de telecomunicaciones, para lo cual la CSIC preferentemente deberá considerar a las instituciones de educación superior o centros de investigación, a la cual corresponderá:
- I. Asistir a la CSIC en la implementación del Proyecto en cada una de las entidades federativas;
 - II. Acopiar, analizar, sistematizar, revisar, administrar, validar, procesar y homogeneizar la información que provean las autoridades de los tres órdenes de gobierno en las entidades federativas, en forma directa o a través de la IOE, en los casos y a través de los procedimientos, sistemas de información y formatos establecidos por la CSIC;
 - III. Diseñar y desarrollar el sistema de información georreferenciada del Proyecto, donde las IOE, a través de los CTC, alimentarán la información referida en la fracción VIII;
 - IV. Integrar y entregar los estudios de factibilidad económica y aquellos que resulten necesarios sobre redes de telecomunicaciones que se utilizarán en las entidades federativas para la provisión de los servicios de banda ancha, conforme al inventario de sitios validados que resulte del sistema de información georreferenciada del Proyecto;
 - V. Apoyar a la CSIC en la implementación y seguimiento de las MC, los CTC, los CUACS, los comités técnicos de coordinación sectorial y el Comité Consultivo, fungiendo como secretaria técnica de cada uno de ellos, en los cuales tendrá derecho a voz de manera permanente. En el caso de las MC, CTC y CUACS, contará con la asistencia de la IOE de la entidad federativa correspondiente, en caso de que haya sido contratada, como prosecretaría técnica;

- VI.** Diseñar y elaborar los manuales de operación necesarios para el funcionamiento del Proyecto y de sus distintas mesas y comités, de conformidad con los presentes Lineamientos, y presentarlos a la CSIC para su emisión y publicación;
 - VII.** Reportar mensualmente a la CSIC los avances de las instancias, mesas y comités participantes en el Proyecto;
 - VIII.** Procesar y entregar a la CSIC la información referente a cada uno de los sitios en cada entidad federativa, incluyendo, entre otros, geo-referencia, anchos de banda requeridos y niveles de calidad de servicio considerando, en su caso, la infraestructura y demás activos que alguno de los tres órdenes de gobierno pongan a disposición del Proyecto;
 - IX.** Proponer a la CSIC los requerimientos de interconexión e interoperabilidad de los servicios de conectividad, en caso de ser requerido;
 - X.** Elaborar los proyectos de bases y convenios de colaboración entre la SCT y las dependencias y entidades de la Administración Pública Federal, así como de convenios de coordinación entre la SCT y las entidades federativas, para la operación del Proyecto en los sitios públicos de sus respectivas jurisdicciones;
 - XI.** Emitir, en su caso, a requerimiento de la CSIC, opinión respecto de los estudios para la expansión de la red troncal, tomando en cuenta la información que se genere en virtud de la operación del Proyecto;
 - XII.** Someter a la CSIC un dictamen técnico para determinar los anchos de banda y los niveles de calidad necesarios en los sitios, de conformidad con las políticas y programas establecidos por el Gobierno de la República;
 - XIII.** Supervisar el cumplimiento de objetivos, metas, programas de trabajo, productos documentales y entregables de las IOE, reportando a la CSIC toda desviación o incumplimiento, así como las medidas preventivas o correctivas que a su juicio sea necesario implementar. Para estos efectos, las IOE estarán obligadas a entregar a la ICN toda la información que les solicite respecto a sus obligaciones contractuales;
 - XIV.** Dar seguimiento a los contratos o convenios con los prestadores de servicios contratados por la CSIC, con objeto de asegurarse de que se cumplan las obligaciones establecidas en dichos instrumentos jurídicos;
 - XV.** Contratar los servicios de peritaje que sean necesarios para garantizar que la infraestructura y demás activos que en su caso se pongan a disposición del Proyecto por alguno de los tres órdenes de gobierno estén en posibilidades de uso y cumplan con los requerimientos y las capacidades determinados por el Proyecto;
 - XVI.** Contratar, en su caso, a las IOE, de conformidad con lo establecido en el numeral 3.4 de estos Lineamientos;
 - XVII.** Realizar las verificaciones que procedan en la fase de operación del Proyecto, y
 - XVIII.** Las demás que establezcan estos Lineamientos y los manuales de operación que emita la CSIC, así como las que le encomiende la CSIC en los términos del contrato correspondiente.
- 3.4.** Instancias operadoras estatales. La CSIC podrá contratar, por sí o a través de la ICN, en cada entidad federativa, a instituciones de reconocida trayectoria, considerando de manera preferente a las instituciones de educación superior o centros de investigación de la entidad. Al efecto, de ser el caso, la ICN consultará a la CSIC para cada contratación que vaya a realizar.
- 3.4.1.** Las IOE deberán contar, al menos, con expertos en redes de telecomunicaciones, abogados con especialidad en derecho público, economistas o actuarios para los estudios de factibilidad económica, y expertos en sistemas de información. La CSIC determinará los perfiles correspondientes, con auxilio de la ICN.
 - 3.4.2.** A las IOE corresponde:
 - I.** Procesar y analizar con criterios de calidad la información proveniente de los CTC y los CUACS, en los casos y a través de los procedimientos, sistemas de información y formatos que determinen la CSIC y la ICN;

- II. Coordinar las actividades que, en su caso, se lleven a cabo en los grupos de trabajo de los CTC y los CUACS;
 - III. Apoyar a las dependencias, entidades u órganos en la compilación y, en su caso, compilar o complementar las bases de datos de sitios a conectar en la entidad y las aplicaciones que éstos utilizan, observando los formatos establecidos por la CSIC o la ICN, habiendo previamente validado la existencia, características y necesidades de conectividad de los sitios, y en su caso, señalar las adecuaciones que deban realizarse para recibirla;
 - IV. Generar un inventario de toda la infraestructura y otros activos públicos disponibles, federales, estatales y municipales, para la provisión de los servicios de conectividad del Proyecto a través de las redes de telecomunicaciones en cada entidad federativa, utilizando los formatos establecidos por la CSIC o la ICN;
 - V. Transmitir a la ICN toda la información con la que cuenten sobre la operación del Proyecto en la entidad federativa;
 - VI. Establecer los mecanismos de comunicación necesarios con los gobiernos municipales, en coordinación con la dependencia designada por el gobierno de la entidad federativa, para promover su adhesión al Proyecto y dar seguimiento a los instrumentos que se requieran para dicha adhesión, así como para mantenerlos informados sobre el Proyecto, sus características y su avance en la entidad;
 - VII. Asistir a la ICN en la elaboración de los estudios de factibilidad de las redes de telecomunicaciones que se utilizarán en las entidades federativas para la provisión de servicios de banda ancha, conforme al inventario de sitios validados que resulte del sistema de información georreferenciada del Proyecto, en caso de ser requerido;
 - VIII. Apoyar a la ICN en el desempeño de la secretaría técnica de la MC, el CTC y el CUACS de la entidad federativa, fungiendo como prosecretaría técnica;
 - IX. Apoyar a la ICN en las actividades que se realicen durante la fase de implementación del Proyecto, conforme lo determine la CSIC o la ICN;
 - X. Apoyar a la ICN en las actividades que se realicen durante la fase de operación del Proyecto, conforme lo determine la CSIC o la ICN, y
 - XI. Las demás que establezcan estos Lineamientos y los manuales de operación que emita la CSIC, así como las que le encomiende la CSIC o la ICN, en los términos del contrato correspondiente.
- 3.4.3.** En aquellas entidades en las que no se haya contratado una IOE, la ICN desempeñará las funciones a cargo de la IOE establecidas en estos Lineamientos y en los demás documentos que emita la CSIC.
- 3.5.** Mesas de coordinación. Se establecerán en cada entidad federativa con el propósito de coordinar a las diferentes instancias y comités participantes, y asegurar que se cuente con todos los mecanismos para el logro del objetivo del Proyecto.
- 3.5.1.** Las MC estarán integradas por:
- a) El Secretario de Comunicaciones y Transportes o quien éste designe, quien la presidirá;
 - b) El Gobernador del Estado o el Jefe de Gobierno del Distrito Federal;
 - c) El Presidente del Instituto Federal de Telecomunicaciones;
 - d) El Subsecretario de Comunicaciones;
 - e) El Secretario Ejecutivo del Sistema Nacional de Seguridad Pública;
 - f) El Titular de la Coordinación General de los Centros SCT;
 - g) El Titular de la CSIC;
 - h) El Titular de la Coordinación de Estrategia Digital Nacional de la Presidencia de la República;

- i) El Titular del Instituto Nacional para el Federalismo y el Desarrollo Municipal;
 - j) Los titulares de las dependencias y entidades del Gobierno del Estado o del Distrito Federal que se establezcan en el convenio de coordinación correspondiente, entre los cuales estarán las Secretarías General de Gobierno, de Seguridad Pública, Salud, Educación, Finanzas, Administración, Obras Públicas, Infraestructura, Comunicaciones, Desarrollo Económico, Desarrollo Urbano, Desarrollo Territorial y Desarrollo Social, o sus equivalentes, así como el funcionario designado por el Gobernador o el Jefe de Gobierno como enlace con la CSIC, y
 - k) Los delegados en la entidad federativa o equivalentes de las siguientes dependencias y entidades del Gobierno Federal: Secretaría de Gobernación, Secretaría de Salud, Secretaría de Educación Pública, Secretaría de Desarrollo Social, Secretaría de Hacienda y Crédito Público, Secretaría de Economía, Secretaría de Comunicaciones y Transportes, Secretaría de Desarrollo Agrario, Territorial y Urbano, Instituto Mexicano del Seguro Social, Instituto de Seguridad y Servicios Sociales para los Trabajadores del Estado, Comisión Federal de Electricidad, Comisión Nacional del Agua, Telecomunicaciones de México, Consejo Nacional de Ciencia y Tecnología, y las demás que determine la SCT.
- 3.5.2.** Los miembros titulares podrán designar por escrito a uno o varios suplentes para una o todas las sesiones de las MC, quienes deberán cuando menos tener nivel de director de área en el caso de la administración pública federal centralizada, o bien un nivel jerárquico inmediato inferior al del miembro que será suplido, conforme a la estructura de la dependencia o entidad que representa.
- 3.5.3.** Un representante de la ICN será secretario técnico de la MC y estará encargado de la integración del orden del día conforme a los asuntos que le sean solicitados por los miembros, la elaboración de las actas de las sesiones, el seguimiento de acuerdos y la compilación de todos los documentos que se presenten u originen en las sesiones. Un representante de la IOE, en caso de que haya sido contratada, fungirá como prosecretario técnico.
- 3.5.4.** Las MC tendrán las siguientes funciones:
- I. Definir los alcances del Proyecto en la entidad federativa correspondiente, de conformidad con las directrices que determine la CSIC;
 - II. Definir los mecanismos para la operación del Proyecto y la provisión de conectividad a través de las redes de los concesionarios de servicios de telecomunicaciones en la entidad federativa correspondiente, de manera previa a los procesos de contratación, los cuales serán en todos los casos llevados a cabo por la CSIC;
 - III. Definir los mecanismos más eficientes para la aportación, incorporación o liberación de los activos que los órdenes de gobierno pongan a disposición del Proyecto, incluyendo, de manera enunciativa y no limitativa, infraestructura de telecomunicaciones (activa y pasiva), bandas de frecuencias del espectro radioeléctrico de uso oficial, medios de comunicación, derechos de vía, permisos de obra civil y terrenos necesarios para el despliegue de las redes y la operación del Proyecto, de manera previa a los procesos de contratación, los cuales serán en todos los casos llevados a cabo por la CSIC;
 - IV. Recibir los informes de trabajo del CTC y el CUACS correspondientes y resolver en definitiva sobre cualquier controversia que se llegare a suscitar entre los integrantes de éstos, y
 - V. Recibir los informes de trabajo de la ICN o de la IOE que en su caso corresponda y reportar cualquier incidencia a la ICN y a la CSIC, para su atención.
- 3.5.5.** Para el desarrollo de los trabajos de las MC resultará aplicable lo siguiente:
- I. Bastará que asistan cuando menos el Presidente, el Gobernador o el Jefe de Gobierno, tres de los servidores públicos mencionados en los incisos c) a i), uno de los mencionados en el inciso j) y uno de los mencionados en el inciso k) del numeral 3.5.1;

- II. Sesionarán de manera ordinaria dos veces al año, estableciendo, para un mejor orden, que se celebre una sesión en cada semestre natural. El Presidente podrá convocar a sesiones extraordinarias cuando existan asuntos que por su naturaleza deban ser tratados de forma inmediata;
 - III. La convocatoria a las sesiones ordinarias se emitirá con un mínimo de cinco días naturales de anticipación. Las sesiones extraordinarias podrán ser convocadas con un mínimo de dos días naturales de anticipación;
 - IV. La convocatoria a cada sesión será expedida por el Presidente y será notificada a través del Secretario Técnico, y
 - V. El Presidente podrá invitar a cualquier servidor público que por su empleo, cargo o comisión, sea necesario asista a las sesiones. De igual manera podrá invitar a expertos, académicos, investigadores o cualquier persona física que considere conveniente por los asuntos a tratar en las sesiones.
- 3.5.6.** Las MC tomarán sus decisiones por consenso. En caso de persistir puntos en controversia, se resolverán en el marco del convenio de coordinación correspondiente.
- 3.5.7.** La ejecución de las resoluciones de las MC corresponderá a la CSIC, por sí misma o a través de la ICN o de la IOE, en su caso.
- 3.5.8.** La CSIC podrá convocar a mesas de coordinación regionales en aquellos casos que involucren la provisión de conectividad en territorios de dos o más entidades federativas y que requieran de la interlocución directa de las partes involucradas. La CSIC emitirá un manual de operación específico para cada mesa de coordinación regional, en el cual se determinarán su integración, sus atribuciones y las reglas para su funcionamiento.
- 3.6.** Comités técnicos de conectividad. Funcionarán en cada entidad federativa como un comité auxiliar en los aspectos técnicos necesarios para lograr el objetivo del Proyecto.
- 3.6.1.** Los CTC estarán integrados por:
- a) Un representante de la CSIC o el servidor público que ésta designe, quien lo presidirá;
 - b) Un representante de la oficina del Gobernador del Estado o del Jefe de Gobierno del Distrito Federal;
 - c) Un representante del Instituto Federal de Telecomunicaciones;
 - d) Un representante de la Subsecretaría de Comunicaciones;
 - e) Un representante del Sistema Nacional de Seguridad Pública;
 - f) Un representante del Centro SCT en la entidad federativa, preferentemente el Subdirector de Comunicaciones;
 - g) Representantes de las dependencias y entidades del Gobierno del Estado o del Distrito Federal que se establezcan en el convenio de coordinación correspondiente, entre los cuales estarán las Secretarías General de Gobierno, de Seguridad Pública, Salud, Educación, Finanzas, Administración, Obras Públicas, Infraestructura, Comunicaciones, Desarrollo Económico, Desarrollo Urbano, Desarrollo Territorial y Desarrollo Social, o sus equivalentes, así como el funcionario designado por el Gobernador o el Jefe de Gobierno como enlace con la CSIC, y
 - h) Representantes de los delegados en la entidad federativa o equivalentes de las siguientes dependencias y entidades del Gobierno Federal: Secretaría de Gobernación, Secretaría de Salud, Secretaría de Educación Pública, Secretaría de Desarrollo Social, Secretaría de Hacienda y Crédito Público, Secretaría de Economía, Secretaría de Comunicaciones y Transportes, Secretaría de Desarrollo Agrario, Territorial y Urbano, Instituto Mexicano del Seguro Social, Instituto de Seguridad y Servicios Sociales para los Trabajadores del Estado, Comisión Federal de Electricidad, Comisión Nacional del Agua, Telecomunicaciones de México, Consejo Nacional de Ciencia y Tecnología, y las demás que determine la SCT.

- 3.6.2.** Los miembros titulares podrán designar por escrito a uno o varios suplentes para una o todas las sesiones de los CTC, quienes deberán cuando menos tener nivel de jefe de departamento en el caso de la administración pública federal centralizada, o bien un nivel jerárquico inmediato inferior al del miembro que será suplido, conforme a la estructura de la dependencia o entidad que representa.
- 3.6.3.** Un representante de la ICN será secretario técnico del CTC y estará encargado de la integración del orden del día conforme los asuntos que le sean solicitados por los miembros, la elaboración de las actas de las sesiones, el seguimiento de acuerdos y la compilación de todos los documentos que se presenten u originen en las sesiones. Un representante de la IOE, en caso de que haya sido contratada, fungirá como prosecretario técnico.
- 3.6.4.** Los CTC tendrán las siguientes funciones:
- I. Obtener, procesar y analizar la información necesaria para cumplir los alcances definidos por la MC correspondiente;
 - II. Mantener actualizada la base de datos, que haya sido entregada por la ICN, con el registro de los sitios en la entidad federativa, así como con la infraestructura pública disponible y los demás activos necesarios para la provisión de conectividad a través de redes de telecomunicaciones en su territorio;
 - III. Proponer, con base en datos técnicos y en la información que genere el CUACS correspondiente, los anchos de banda y los niveles de calidad que juzgue adecuados para los sitios en la entidad federativa, de conformidad con las necesidades de conectividad de los usuarios finales, y
 - IV. Proponer la creación de los grupos de trabajo previstos en el numeral 3.8.
- 3.6.5.** Para el desarrollo de los trabajos de los CTC resultará aplicable lo siguiente:
- I. Bastará que asistan cuando menos el Presidente, el representante del Gobernador o del Jefe de Gobierno, uno de los servidores públicos mencionados en los incisos c) a f), uno de los mencionados en el inciso g) y uno de los mencionados en el inciso h) del numeral 3.6.1;
 - II. Sesionarán de manera ordinaria dos veces al año, estableciendo, para un mejor orden, que se celebre una sesión en cada semestre natural. El Presidente podrá convocar a sesiones extraordinarias cuando existan asuntos que por su naturaleza deban ser tratados de forma inmediata;
 - III. La convocatoria a las sesiones ordinarias se emitirá con un mínimo de cinco días naturales de anticipación. Las sesiones extraordinarias podrán ser convocadas con un mínimo de dos días naturales de anticipación;
 - IV. La convocatoria a cada sesión será expedida por el Presidente y será notificada a través del Secretario Técnico, y
 - V. El Presidente podrá invitar a cualquier servidor público que por su empleo, cargo o comisión, sea necesario asista a las sesiones. De igual manera podrá invitar a expertos, académicos, investigadores o cualquier persona física que considere conveniente por los asuntos a tratar en las sesiones.
- 3.6.6.** Los CTC tomarán sus decisiones por consenso. En caso de persistir puntos en controversia, se enviarán a la MC correspondiente, la cual resolverá en el marco de los presentes Lineamientos.
- 3.6.7.** La ejecución de las resoluciones de los comités corresponderá a la CSIC, por sí misma o a través de la ICN o de la IOE.
- 3.7.** Comités de uso y aprovechamiento de la conectividad social. Se establecerán en cada entidad federativa como un comité auxiliar para, entre otras cuestiones, proponer las directrices y mecanismos que incentiven el uso de las aplicaciones que mayores beneficios generen a las comunidades.
- 3.7.1.** Los CUACS estarán integrados por:
- a) Un representante de la CSIC o el servidor público que ésta designe, quien lo presidirá;
 - b) Un representante de la Coordinación de Estrategia Digital Nacional de la Presidencia de la República;

- c) Un representante de la Secretaría de la Función Pública o del órgano que la sustituya respecto de las atribuciones relacionadas con gobierno digital, en los términos de las disposiciones aplicables;
 - d) Representantes de los delegados en la entidad federativa o equivalentes de la Secretaría de Salud, de la Secretaría de Educación Pública, de la Secretaría de Desarrollo Social y de la Secretaría de Economía, y
 - e) Representantes de las cuatro dependencias o entidades del gobierno de la entidad federativa relacionadas con las áreas encargadas de salud, educación, desarrollo social y desarrollo económico, más el funcionario designado por el Gobernador o el Jefe de Gobierno como enlace con la CSIC, de conformidad con lo que se establezca en el convenio de coordinación correspondiente.
- 3.7.2.** Los miembros titulares podrán designar por escrito a uno o varios suplentes para una o todas las sesiones del CUACS, quienes deberán cuando menos tener nivel de jefe de departamento en el caso de la administración pública federal centralizada, o bien un nivel jerárquico inmediato inferior al del miembro que será suplido, conforme a la estructura de la dependencia o entidad que representa.
- 3.7.3.** Un representante de la ICN será secretario técnico del CUACS y estará encargado de la integración del orden del día conforme los asuntos que le sean solicitados por los miembros, la elaboración de las actas de las sesiones, el seguimiento de acuerdos y la compilación de todos los documentos que se presenten u originen en las sesiones. Un representante de la IOE, en caso de que haya sido contratada, fungirá como prosecretario técnico.
- 3.7.4.** Los CUACS tendrán las siguientes funciones:
- I. Proponer a la CSIC, a través de la ICN, los elementos que considere conveniente incluir en la guía de mejores prácticas sobre el tipo de aplicaciones utilizadas en cada uno de los tipos de sitio, así como sus actualizaciones;
 - II. Obtener, procesar y analizar la información del tipo de equipamiento de los sitios;
 - III. Obtener, procesar y analizar la información sobre los perfiles de uso en los sitios, y establecer los formatos y las metodologías para recopilar dicha información, y con base en ésta, generar reportes trimestrales;
 - IV. Obtener, procesar y analizar la información de la población que usa la conectividad en los sitios, establecer los formatos y las metodologías para recopilar dicha información, y con base en ésta, generar reportes trimestrales del tipo de población usuaria, en los que se podrá diferenciar la población que sólo cuenta con el sitio para conectarse a internet, de la que tiene otras opciones, así como los niveles de satisfacción de los usuarios;
 - V. Proponer, con base en el uso esperado de las aplicaciones por tipo de sitio, los anchos de banda y los niveles de calidad que juzgue adecuados para cada tipo de sitio a conectar. Los anchos de banda y los niveles de calidad adecuados por tipo de sitio serán actualizados por lo menos cada dos años, y
 - VI. Proponer la creación de los grupos de trabajo previstos en el numeral 3.8
- 3.7.5.** Para el desarrollo de los trabajos de los CUACS resultará aplicable lo siguiente:
- I. Bastará que asistan cuando menos el Presidente, uno de los servidores públicos mencionados en el inciso d) y uno de los servidores públicos mencionados en el inciso e) del numeral 3.7.1;
 - II. Sesionarán de manera ordinaria dos veces al año, estableciendo para un mejor orden que se celebre una sesión en cada semestre natural. El Presidente podrá convocar a sesiones extraordinarias cuando existan asuntos que por su naturaleza deban ser tratados de forma inmediata;

- III. La convocatoria a las sesiones ordinarias se emitirá con un mínimo de cinco días naturales de anticipación. Las sesiones extraordinarias podrán ser convocadas con un mínimo de dos días naturales de anticipación;
 - IV. La convocatoria a cada sesión será expedida por el Presidente y será notificada a través del Secretario Técnico, y
 - V. El Presidente podrá invitar a cualquier servidor público que por su empleo, cargo o comisión, sea necesario asista a las sesiones. De igual manera podrá invitar a expertos, académicos, investigadores o cualquier persona física que considere conveniente por los asuntos a tratar en las sesiones.
- 3.7.6.** Los CUACS tomarán sus decisiones por consenso. En caso de persistir puntos en controversia, se enviarán a la MC correspondiente, la cual resolverá en el marco de los presentes Lineamientos.
- 3.7.7.** La ejecución de las resoluciones de los CUACS corresponderá a la CSIC, por sí misma o a través de la ICN o de la IOE.
- 3.8.** Grupos de trabajo. Los CTC y los CUACS podrán proponer la creación de grupos de trabajo en función de los temas de su competencia y designarán a sus miembros.
- 3.8.1.** En cada entidad federativa podrán existir los siguientes grupos de trabajo:
- a) Ingeniería;
 - b) Adhesión de municipios;
 - c) Compartición de infraestructura;
 - d) Conectividad para sitios públicos de salud;
 - e) Conectividad para sitios públicos de educación;
 - f) Conectividad para sitios públicos que brindan otros servicios de gobierno;
 - g) Jurídico, y
 - h) Los demás que se determinen conforme al procedimiento establecido en los manuales correspondientes.
- 3.8.2.** Los grupos de trabajo tendrán las funciones que se describen a continuación y aquellas que el CTC o el CUACS correspondiente les asigne:
- I. Gestionar, proveer, recabar y validar la información requerida en los formatos que determine la CSIC, la ICN o la IOE, y cualquier otra información que determine el CTC o el CUACS que corresponda, y
 - II. Generar propuestas de celebración de actos jurídicos para la implementación del Proyecto en la entidad federativa.
- 3.8.3.** Los grupos de trabajo trabajarán durante el tiempo que determine el CTC o el CUACS y no contarán con facultades de deliberación.
- 3.9.** Comités técnicos de coordinación sectorial. La CSIC podrá determinar, a través de los manuales de operación que al efecto emita, la integración de comités técnicos nacionales encargados de determinar directrices de conectividad por sector. En el manual de operación que corresponda se determinarán su integración, sus atribuciones y las reglas para su funcionamiento. La Secretaría Técnica estará a cargo de la ICN.

4. SITIOS A CONECTAR

- 4.1.** Los sitios podrán recibir conectividad siempre que ello resulte necesario o útil para la operación de alguno de los programas federales enunciados en el apartado 10 de estos Lineamientos y en los manuales de operación del Proyecto, y reúnan las condiciones mínimas establecidas por la CSIC para tales efectos.

- 4.2. Corresponderá a los CTC determinar los listados definitivos de sitios en cada entidad federativa, a partir de la información que les entregue la ICN o la IOE correspondiente.
- 4.3. Los sitios deberán integrarse al modelo de gobernabilidad y operación que determine la CSIC, incluyendo el CAS y el sistema de monitoreo de las redes que garanticen los niveles de servicio contratados.
- 4.4. En todos los sitios deberá permitirse la instalación de radiobases, equipos de comunicaciones, antenas, cableado, ductería y todo lo que se requiera para su utilización en el marco de este Proyecto, de la red troncal y de la red compartida, asegurando la integridad de los edificios y la seguridad de sus usuarios y de conformidad con los lineamientos que al efecto establezcan las instancias competentes.

5. MODELOS DE PARTICIPACIÓN

- 5.1. El Proyecto iniciará operaciones en cada entidad federativa una vez que la SCT y el gobierno de la entidad federativa celebren el convenio específico de coordinación que corresponda.
- 5.2. En caso de que en una determinada entidad federativa no sea posible la firma del convenio de coordinación correspondiente, la SCT procederá a la operación del Proyecto para llevar conectividad exclusivamente a los sitios de jurisdicción federal. En tal caso, las mesas y comités a los que se refiere el apartado 3 se instalarán y funcionarán solamente con los funcionarios federales que correspondan.
- 5.3. Los convenios específicos de coordinación incluirán un esquema de adhesión para que los municipios o delegaciones de cada entidad federativa puedan enviar la información de los sitios de su jurisdicción que sean susceptibles de recibir conectividad de banda ancha en los términos del Proyecto. Dicho esquema deberá ser público y permitir la adhesión de cualquier municipio o delegación.
- 5.4. La CSIC publicará en la página de internet del Proyecto los manuales de operación en los que se establecerán los esquemas por los cuales podrán incorporarse al Proyecto los órganos del Poder Legislativo y Judicial de la Federación, los de los Poderes Legislativo y Judicial de las entidades federativas y los órganos autónomos federales, estatales y municipales, previa firma de los convenios de colaboración que correspondan.
- 5.5. Las dependencias, entidades y órganos que reciban el servicio de conectividad tendrán la responsabilidad de garantizar que la conectividad se utilice a fin de asegurar que el servicio sea devengado.
- 5.6. Las dependencias, entidades u órganos que reciban el servicio de conectividad deberán aceptar, mediante la firma de los instrumentos que correspondan, que dicho servicio se provee solamente para fines de conectividad social mediante el acceso a internet de banda ancha, en condiciones de mejor esfuerzo, por lo que se liberará a la SCT y a cualquier otra instancia, mesa o comité involucrado en la operación del Proyecto de cualquier responsabilidad por la utilización que de dicha conectividad llegare a realizar la propia dependencia, entidad u órgano receptor de la conectividad para la ejecución de las acciones que le sean propias de conformidad con el marco normativo que le resulte aplicable.
- 5.7. Los servicios de conectividad del Proyecto no podrán ser utilizados por las instituciones de seguridad pública para fines estratégicos, de inteligencia, de comando o de operación de los cuerpos de seguridad pública ni para cualquier otro fin similar. En las mesas de coordinación se definirán las posibilidades y las condiciones de compartición de la infraestructura y otros activos de las instituciones de seguridad pública para los fines del Proyecto.
- 5.8. No se podrá financiar a través del Proyecto, ni se adquirirá por la SCT responsabilidad alguna respecto de redes operadas por otras dependencias, entidades u órganos federales, estatales, municipales o del Distrito Federal o sus delegaciones.
- 5.9. La CSIC emitirá el manual de operación que establezca las obligaciones del o de los funcionarios de las dependencias, entidades u órganos que sean responsables de recibir y mantener la conectividad en cada sitio.

6. MODELO DE CONECTIVIDAD

- 6.1.** Los servicios de conectividad se prestarán a través de redes de telecomunicaciones tecnológicamente híbridas, neutrales y abiertas que garanticen la mejor relación costo-eficiencia, atendiendo a lo dispuesto en las disposiciones constitucionales y legales aplicables.
- 6.2.** De conformidad con lo establecido en los artículos décimo quinto y décimo sexto transitorios del Decreto por el que se reforman y adicionan diversas disposiciones de los artículos 6o., 7o., 27, 28, 73, 78, 94 y 105 de la Constitución Política de los Estados Unidos Mexicanos, en materia de telecomunicaciones, publicado en el Diario Oficial de la Federación el 11 de junio de 2013, el Proyecto coadyuvará con el objetivo del crecimiento de la red troncal y de la red compartida.
- 6.3.** La CSIC será responsable de establecer los mecanismos para que se operen, se dé mantenimiento y se mantengan actualizados los servicios de conectividad del Proyecto.
- 6.4.** Las dependencias, entidades y órganos participantes en el Proyecto podrán, cuando resulte procedente, poner a disposición de éste su infraestructura de telecomunicaciones y cualquier otra infraestructura o activo susceptible de utilizarse para el despliegue de las redes necesarias para la provisión del servicio de conectividad, incluyendo, de manera enunciativa, mas no limitativa, torres, radiobases, fibra óptica, bandas de frecuencias del espectro radioeléctrico de uso oficial, equipo de radiofrecuencias, ductos y otros derechos de vía, sistemas de respaldo de energía y de acondicionamiento ambiental, equipo de comunicaciones de datos y equipos terminales, canales de riego, de desagüe, acueductos, drenajes, entre otros.
- 6.5.** El Proyecto promoverá el uso compartido de infraestructura y otros activos. En los instrumentos jurídicos correspondientes se establecerán los términos para la compartición.
- 6.6.** Los gobiernos de las entidades federativas, los municipios y delegaciones cederán el uso de los terrenos que sean necesarios para el desarrollo y la operación de las redes para la provisión de los servicios de conectividad del Proyecto. Los términos de la cesión serán formalizados mediante los instrumentos jurídicos correspondientes. Dichos terrenos deberán ubicarse en las zonas definidas por la SCT. En caso de que algún terreno federal resultara mejor ubicado para ser utilizado con dicho fin, la SCT realizará las gestiones necesarias con la dependencia o entidad que corresponda. La SCT determinará cuándo el incumplimiento de estas condiciones por parte de los gobiernos de las entidades federativas o los municipios o delegaciones será causa suficiente para suspender o terminar la operación del Proyecto en la entidad federativa o en el municipio o delegación correspondiente respecto de los sitios de jurisdicción estatal, municipal o delegacional, según corresponda.
- 6.7.** Los sitios podrán conectarse a aquel punto de interconexión que resulte más conveniente en términos de costo – eficiencia a partir de criterios técnicos y económicos, independientemente de que se encuentre en la misma entidad federativa o en una entidad federativa vecina.
- 6.8.** Para el despliegue ordenado y eficiente de la infraestructura deberán atenderse las disposiciones aplicables en materia de ordenamiento territorial y urbano y las recomendaciones que al efecto emita la Secretaría de Desarrollo Agrario, Territorial y Urbano.

7. MODELO DE CONTRATACIÓN

- 7.1.** Los procesos de contratación de los servicios de conectividad del Proyecto serán llevados a cabo en todos los casos por la CSIC y se sujetarán a lo establecido en la Ley de Adquisiciones, Arrendamientos y Servicios del Sector Público y demás disposiciones aplicables, y se realizarán preferentemente mediante licitación pública, siempre y cuando no exista alguna circunstancia por la que se deban realizar alguno de los demás procesos de contratación establecidos en Ley.
- 7.2.** Los procedimientos de contratación de los servicios de conectividad del Proyecto garantizarán el cumplimiento de lo establecido en los artículos 6o., apartado B, fracción II, y 134 de la Constitución Política de los Estados Unidos Mexicanos, procurando maximizar la transparencia el trato no discriminatorio a los participantes, asegurar una oferta competitiva y promover la neutralidad tecnológica, la competencia y la calidad de los servicios.
- 7.3.** Los procedimientos de contratación serán responsabilidad de la CSIC. Ésta podrá requerir la presencia de representantes designados por las MC para asistir como observadores en los actos que se celebren.

8. INDICADORES DEL PROYECTO

La ICN generará reportes del desempeño del Proyecto con base en los siguientes indicadores:

Elemento	Características
Indicador:	Número de sitios públicos conectados a través de redes contratadas por la SCT
Objetivo sectorial:	Objetivo 4, estrategia 4.1, línea de acción 4.1.1
Descripción general:	Número de enlaces de banda ancha por medio de redes terrestres y satelitales
Observaciones:	Número total de sitios contratados por la SCT a través de redes satelitales + número total de sitios contratados por la SCT a través de redes de operadores terrestres + número total de sitios contratados por la SCT a través de redes de grandes anchos de banda
Periodicidad:	Semestral.
Fuente:	Secretaría de Comunicaciones y Transportes
Referencias adicionales:	Coordinación de la Sociedad de la Información y el Conocimiento (CSIC)
Línea base 2013	
36,687 sitios conectados en 2013	
Meta 2018	
247,589 sitios	

Elemento	Características
Indicador:	Uso y aprovechamiento promedio de la capacidad instalada
Objetivo sectorial:	Objetivo 4, estrategia 4.1, línea de acción 4.1.1
Descripción general:	$\frac{\sum_{i=1}^n \left(\frac{\text{Bytes consumidos al trimestre}}{\text{Máximo de bytes posibles contractualmente al trimestre}} \right)_i}{n}$
Observaciones:	Sumatoria de los bytes consumidos por sitio al trimestre entre el máximo de bytes posibles contractualmente al trimestre en el mismo sitio, dividido entre el número total de sitios
Periodicidad:	Trimestral
Fuente:	Secretaría de Comunicaciones y Transportes
Referencias adicionales:	Coordinación de la Sociedad de la Información y el Conocimiento (CSIC)
Línea base 2013	
Se determinará en la primera medición	
Meta 2018	
65% de uso de la capacidad instalada	

9. TRANSPARENCIA Y ACCESO A LA INFORMACIÓN

La CSIC será responsable de publicar en la página de internet www.mexicoconectado.gob.mx y mantener actualizada la siguiente información:

- Los presentes Lineamientos y los manuales de operación que expida;
- Dentro del primer bimestre de cada año, los logros obtenidos por el Proyecto, de conformidad con los objetivos, indicadores y metas definidos al efecto;
- Los domicilios, las geo referencias y los mapas de las ubicaciones de los hoteles de telecomunicaciones;
- El listado de sitios conectados, ordenados por entidad federativa y municipio, señalando la jurisdicción a la que pertenecen y la dependencia, entidad u órgano al que corresponden, así como su domicilio, y
- Cualquier otra información que la CSIC juzgue conveniente para el cumplimiento de las obligaciones de la Ley Federal de Transparencia y Acceso a la Información Pública y su Reglamento.

10. LISTADO DE PROGRAMAS FEDERALES RELACIONADOS CON LOS SITIOS A CONECTAR

Se podrá incorporar al Proyecto México Conectado a todos aquellos inmuebles o espacios públicos en los que la conectividad resulte necesaria o útil para la operación de al menos uno de los programas federales enlistados a continuación, así como los que los sustituyan y los demás que se incorporen al Presupuesto de Egresos de la Federación.

a) En el sector educativo:

- Inclusión y Alfabetización Digital (suministro de equipos de cómputo a alumnos de 5o. y 6o. de primaria)
- Escuela de Tiempo Completo
- Escuela Siempre Abierta
- Tu Maestro en Línea
- Evaluación Internacional de Estudiantes
- Salud Alimentaria
- Atención a la Demanda de Educación para Adultos
- Modelo de Educación para la Vida y el Trabajo
- Fortalecimiento del Servicio de Educación Telesecundaria
- Programa Nacional de Lectura
- Escuelas de Calidad
- Escuela Segura
- Becas de Apoyo a la Educación Básica de Madres Jóvenes y Jóvenes Embarazadas
- Educación Básica para Niños y Niñas de Familias Jornaleras Agrícolas Migrantes
- Mejor Infraestructura, Mejores Escuelas
- Acciones Compensatorias para Abatir el Rezago Educativo en Educación Inicial y Básica
- Educación Inicial y Básica para la Población Rural Indígena
- Apoyo a las Culturas Municipales y Comunitarias
- Apoyo a la Infraestructura Cultural de los Estados
- Programa Integral de Fortalecimiento Institucional

b) En el sector salud:

- Expediente Clínico Electrónico
- Telemedicina y Telesalud
- Cartilla Electrónica de Vacunación
- Seguro Médico para Madres de Familia
- Seguro Popular
- Seguro Médico para una Nueva Generación
- Formación de Recursos Humanos Especializados para la Salud
- Investigación y Desarrollo Tecnológico en Salud
- Prestación de Servicios en los Diferentes Niveles de Atención a la Salud
- Protección Contra Riesgos Sanitarios
- Prevención de la Obesidad
- Prevención y Atención contra las Adicciones
- Estrategia Integral para Acelerar la Reducción de la Mortalidad Materna
- Reducción de Enfermedades Prevenibles por Vacunación
- Sistema Integral de Calidad en Salud
- Caravanas de la Salud
- Entornos y Comunidades Saludables

- Programa IMSS-Oportunidades
- Estrategia Integral de Asistencia Alimentaria
- Atención a Familias y Población Vulnerable
- Atención a Personas con Discapacidad
- Protección y Desarrollo Integral de la Infancia

c) Programas sociales:

- Cruzada Nacional contra el Hambre
- Apoyo Alimentario
- Prospera
- Estancias Infantiles
- Pensión de Adultos Mayores
- Seguro de Vida para Jefas de Familia
- Opciones Productivas
- Empleo Temporal
- 3X1 para Migrantes
- Programa para el Desarrollo de Zonas Prioritarias
- Centros Comunitarios de Aprendizaje
- Hábitat
- Microrregiones
- Programa Tu Casa
- Programa de Coinversión Social
- Vivienda Rural
- Rescate de Espacios Públicos
- Fondo Nacional para el Fomento de la Artesanía
- Atención a Jornaleros Agrícolas
- Estrategia Integral de Desarrollo Comunitario
- Programa para la Protección y el Desarrollo Integral de la Infancia
- Atención a Personas con Discapacidad
- Atención a Familias y Población Vulnerable
- Programa de Abasto Rural
- Programa de Abasto Social
- Fortalecimiento a la Transversalidad de la Perspectiva de Género
- Fondo para el Desarrollo de las Instancias Municipales de las Mujeres
- Creación y Fortalecimiento de Capacidades del Gobierno Municipal, IMM y Ciudadanía
- Emprendedores Juveniles
- Apoyo al Fortalecimiento de Instancias Municipales de Juventud
- Espacios Poder Joven
- Apoyos a Proyectos Juveniles Impulso México
- Albergues Escolares Indígenas
- Coordinación para el Apoyo a la Producción Indígena
- Fondos Regionales Indígenas

d) Programas de fortalecimiento de los sectores productivos:

- Fondo Nacional de Apoyo para las Empresas de Solidaridad
- Programa de Competitividad en Logística y Centrales de Abasto
- Fondo de Micro Financiamiento a Mujeres Rurales
- Programa para el Desarrollo de la Industria de Software
- Apoyo a la Inversión en Equipamiento e Infraestructura
- PROCAMPO Productivo
- Prevención y Manejo de Riesgos
- Desarrollo de Capacidades, Innovación Tecnológica y Extensionismo Rural
- Sustentabilidad de los Recursos Naturales
- Acciones en Concurrencia con las Entidades Federativas en Materia de Inversión, Sustentabilidad y Desarrollo de Capacidades
- Fondo para el Apoyo a Proyectos Productivos en Núcleos Agrarios
- Programa de la Mujer en el Sector Agrario
- Joven Emprendedor Rural
- Fondo de Tierras

e) Otros programas gubernamentales:

- Ventanilla Única Electrónica para Trámites y Servicios
- Certificado Electrónico de Nacimiento
- Gobierno Abierto
- Esquema de Interoperabilidad y Datos Abiertos
- Firma Electrónica Avanzada
- Implementación del Sistema de Justicia Penal
- Programa Nacional de Atención a Desastres
- Programa de Registro de Identificación de la Población
- Programa Integral para Prevenir, Atender, Sancionar y Erradicar la Violencia contra las Mujeres
- Programa Nacional para la Prevención Social de la Violencia y la Delincuencia
- Hospedaje de Páginas Web Municipales Gratuito
- Agenda para el Desarrollo Estatal
- Agenda desde lo Local
- Fondo de Aportaciones para la Seguridad Pública de los Estados y el Distrito Federal
- Fondo Municipal de Subsidios a los Municipios y a las Demarcaciones territoriales del Distrito Federal para la Seguridad Pública
- Programa Nacional de Armonización Contable.
- Fomento a la Conservación y el Aprovechamiento Sustentable de la Vida Silvestre
- Gestión Integral de Residuos Sólidos
- Desarrollo Institucional Ambiental
- Equipamiento e Imagen Urbana, Edificios Públicos y de Servicios
- Programa de Apoyo a la Infraestructura Cultural de los Estados
- Programa de Créditos BANOBRAS
- Programa de Capacitación para Funcionarios de Gobiernos Locales
- Programa de Modernización Catastral
- Proyecto Nacional de Eficiencia Energética para el Alumbrado Público Municipal
- Programa de Equipamiento e Imagen Urbana, Edificios Públicos y de Servicios

Diagrama de instancias participantes

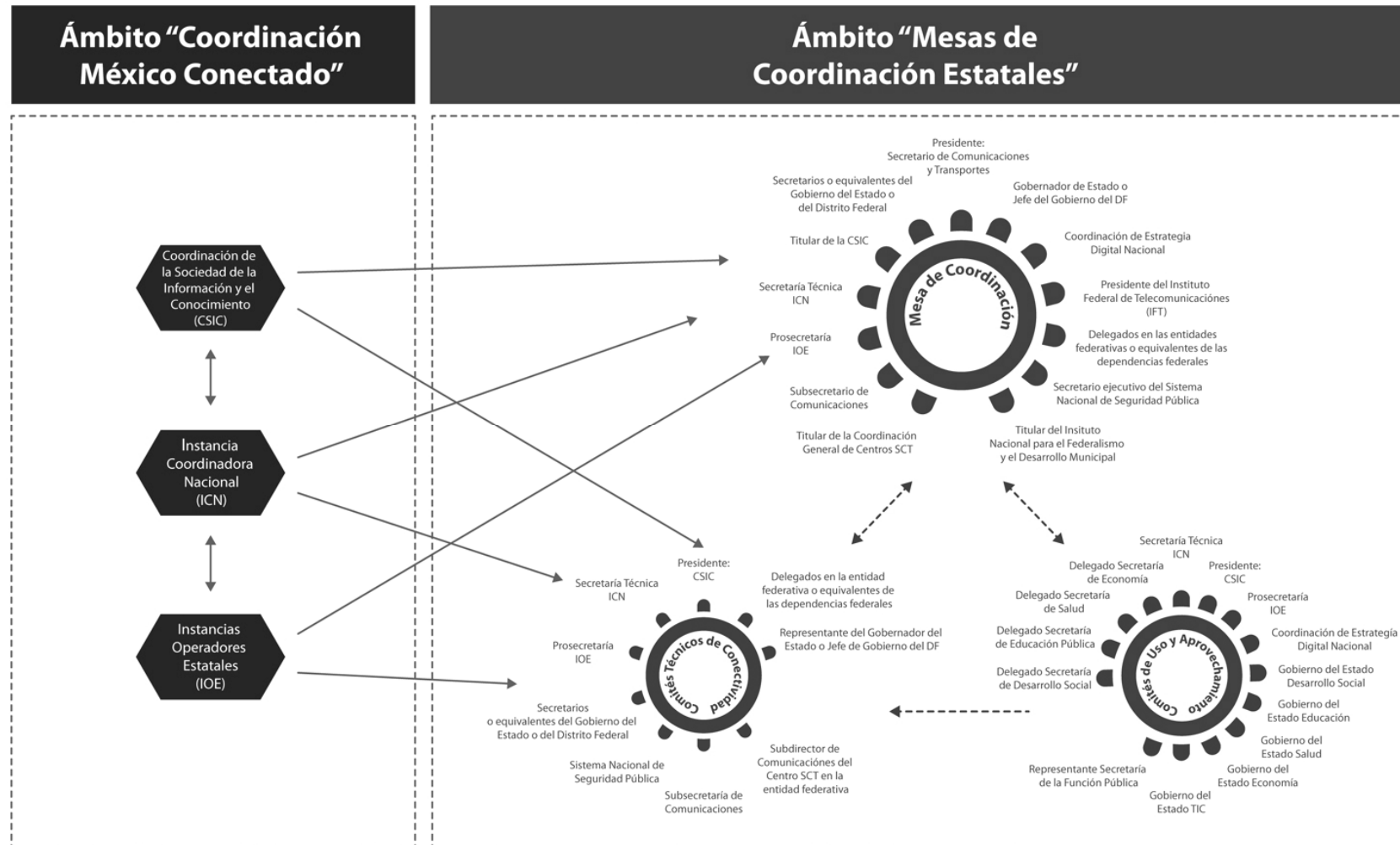

ANEXO 2 AL CONVENIO DE COORDINACIÓN PARA CONJUNTAR ACCIONES Y RECURSOS PARA CONTRIBUIR EN LA REALIZACIÓN DE LAS ACTIVIDADES DEL PROYECTO MÉXICO CONECTADO EN EL ESTADO DE CAMPECHE SUSCRITO ENTRE LA SECRETARÍA DE COMUNICACIONES Y TRANSPORTES (LA "SCT") Y EL PODER EJECUTIVO DEL ESTADO LIBRE Y SOBERANO DE CAMPECHE (EL "EJECUTIVO ESTATAL")

PROCEDIMIENTO DE INTERACCIÓN CON EL CENTRO DE ATENCIÓN DE SERVICIOS PARA EL REPORTE Y ATENCIÓN DE INCIDENTES DE FALLA, REQUERIMIENTOS DE SERVICIO Y SOLICITUDES DE CAMBIO

1. GLOSARIO

- **CAS.** El centro de atención de servicios.
- **CSIC.** La Coordinación de la Sociedad de la Información y el Conocimiento de la SCT.
- **CIMOV.** El Centro Integral de Monitoreo y Verificación de Niveles de Servicio del CAS, cuyo objetivo es monitorear las diferentes redes de la CSIC y vigilar el cumplimiento de niveles de servicio acordados con los diferentes operadores de servicios que contrata la CSIC.
- **Conectividad:** La forma a través de la cual uno o varios dispositivos se conectan a una red de transmisión de datos.
- **MCS.** La Mesa Central de Servicios, instancia del CAS que ejecuta los procesos de administración de incidentes, administración de problemas, solicitudes de cambios, administración de solicitudes de servicio, así como el control y validación de servicios para los sitios provistos por la SCT. El CIMOV es un instrumento independiente de la MCS e interactúa con ésta.
- **Proveedor.** La persona física o moral con la cual la SCT haya celebrado contrato(s) para la instalación, administración y operación de servicios de conectividad.
- **Reporte.** La solicitud o notificación generada por cualquier responsable técnico a la MCS para realizar cualquiera de las actividades previstas en este anexo. Los reportes y sus respuestas podrán realizarse y serán válidas por correo electrónico a la dirección cas@mexicoconectado.gob.mx o bien por vía telefónica al número 01-800-900-0014.
- **Servicio(s) o servicio(s) de conectividad.** El o los servicios contratados por la CSIC para brindar conectividad a los sitios, los cuales son sufragados con fondos provenientes del Fideicomiso Público de Administración e Inversión 2058, por lo que la CSIC solo podrá prestarlos u ofrecerlos siempre y cuando los contratos de servicios correspondientes sigan vigentes y el Fideicomiso referido cuente con los recursos suficientes para su pago.
- **Responsable técnico.** El responsable del sitio designado por el Ejecutivo Estatal.
- **Sitios:** Los edificios y espacios públicos que se determine, conforme a los Lineamientos, que deban recibir conectividad a través del Proyecto.

2. OBJETIVO Y ALCANCES

Este documento proporciona las directrices generales relativas a la gestión de los servicios de conectividad que la CSIC proporcione a los sitios del Ejecutivo Estatal, y establece los procedimientos generales para la atención de incidentes de falla, atención a requerimientos y solicitudes de cambio relativos a los servicios de conectividad.

El presente documento resulta aplicable al servicio de la MCS y al monitoreo de los servicios de conectividad.

3. POLÍTICA DE REPORTE Y ATENCIÓN DE INCIDENTES DE FALLA

El CAS, a través de la MCS, será el único punto de contacto de los responsables técnicos para el reporte y atención de los incidentes de falla de los servicios de conectividad.

El soporte de primer nivel será suministrado por la MCS, como punto único de contacto y control de los reportes de falla.

La MCS, a su vez, canalizará los reportes a la mesa de atención de incidentes de segundo nivel del proveedor correspondiente, por lo que es necesario que el responsable técnico se sujete a los procedimientos definidos en esta sección para el correcto registro, seguimiento, control, atención y cierre de los reportes de incidentes de falla.

Para la atención de un incidente de falla de los servicios de conectividad, el responsable técnico deberá comunicarse a la MCS a través de los siguientes medios:

Correo electrónico: cas@mexicoconectado.gob.mx

Vía telefónica: 01-800-900-0014

La MCS dará seguimiento a los reportes e informará oportunamente al responsable técnico el avance de la solución que el proveedor correspondiente informe.

El CIMOV podrá supervisar el estado que guarden los servicios de conectividad y dará seguimiento a su disponibilidad, informando oportunamente al Ejecutivo Estatal sobre su utilización, por medio de los parámetros mínimos que se mencionan a continuación:

- Ancho de banda utilizado por sitio
- Alertas
- Estatus del servicio en cada sitio
 - Listado de sitios con servicio
 - Listado de sitios sin servicio

4. PROCEDIMIENTO GENERAL DE REPORTE DE INCIDENTES DE FALLA

Cuando el responsable técnico detecte una falla, deberá contactar a la MCS por alguno de los medios especificados en el numeral anterior.

El responsable técnico deberá proporcionar la siguiente información:

- Breve explicación de la falla
- Clave de identificación del sitio
- Persona que reporta
- Teléfono actualizado del sitio
- Correo electrónico actualizado de la persona que reporta
- VSAT-ID. (en caso de aplicar)
- Dirección
- Horario de servicio

El responsable técnico deberá colaborar con la MCS para llevar a cabo el diagnóstico de primer nivel.

La MCS no podrá escalar el incidente a ningún proveedor si no se realiza el diagnóstico de primer nivel, por lo que la colaboración del responsable técnico es imprescindible.

Si la falla no es resuelta mediante el diagnóstico de primer nivel, la MCS procederá a escalar el reporte de falla al proveedor correspondiente para su resolución, e informará al responsable técnico el número de reporte con el cual el proveedor atenderá dicho incidente hasta su solución.

El CAS, a través de la MCS, dará seguimiento a la atención de la falla por parte del proveedor correspondiente hasta su solución final.

La MCS atenderá las 24 horas los 365 días del año, conforme a este anexo.

5. INTERACCIÓN ENTRE RESPONSABLES TÉCNICOS Y LA MCS PARA EL REPORTE Y ATENCIÓN DE INCIDENTES DE FALLA

- a) Los responsables técnicos se comunican a la MCS para reportar un incidente de falla.
- b) La MCS valida los datos del responsable técnico y registra el incidente asignando un número de ticket.
- c) Al realizar un reporte, los responsables técnicos reciben una notificación por el mismo medio con el número de ticket, para que puedan dar seguimiento a su reporte.
- d) En los reportes clasificados como falla, la MCS ejecuta, con la colaboración del responsable técnico, los procedimientos y pruebas de diagnóstico / solución de primer nivel.
- e) En caso de que la falla no pueda ser resuelta a través de la ejecución de los procedimientos y pruebas de diagnóstico / solución de primer nivel, la MCS escalará el incidente al proveedor o los proveedores correspondientes.
- f) Una vez resuelta la falla, la MCS valida con el responsable técnico para proceder al cierre del reporte.

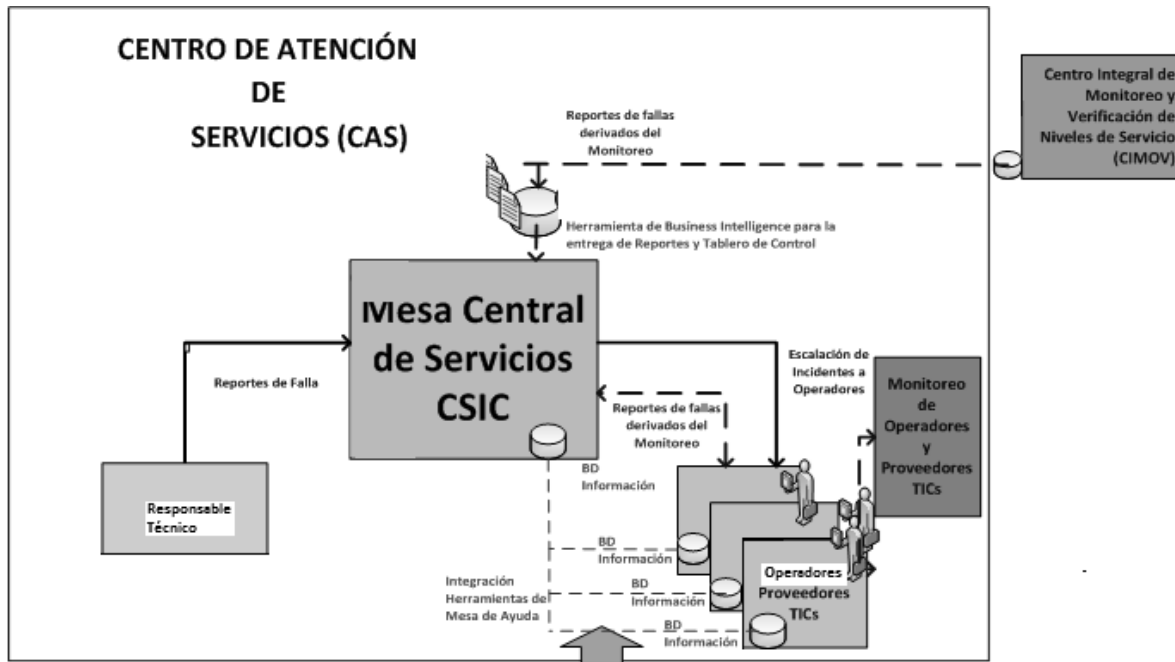

6. ATENCIÓN A REQUERIMIENTOS DE SERVICIO

Es la solicitud que podrá realizar el Ejecutivo Estatal para la instalación de nuevos sitios, para ser beneficiados con conectividad a través del Proyecto.

La solicitud deberá ser enviada por oficio a la CSIC, de lo que se levantará un reporte a la MCS, la cual recibirá y registrará las solicitudes de servicio, asignando un número de solicitud de servicio único, que se utilizará para hacer referencia a la solicitud.

El Ejecutivo Estatal deberá proporcionar la información que le sea solicitada por la MCS, la cual incluirá, de forma enunciativa y no limitativa, la siguiente:

- Identificador del sitio y dirección.
- Datos de contacto de quien reporta.
- Dependencia o entidad del Ejecutivo Estatal a la que corresponde el sitio.
- Copia de acuse del oficio dirigido a la CSIC sobre la solicitud de instalación de nuevos sitios.

La MCS dará la atención de primer nivel de la solicitud de servicio y coordinará el procedimiento de escalamiento a los niveles superiores. Dicha solicitud pasará por un procedimiento de evaluación y validación de los sitios por parte de la CSIC.

Cabe destacar que el resultado de dicha evaluación podrá ser positivo o negativo. La MCS, en todo caso, dará seguimiento al proceso y notificará el resultado al Ejecutivo Estatal.

7. SOLICITUD DE CAMBIO

Para solicitar cualquier proceso que involucre cambios en los servicios de conectividad, se deberá presentar solicitud por oficio a la CSIC, que fundamente la necesidad del cambio, de lo que se levantará un reporte a la MCS.

El Ejecutivo Estatal deberá proporcionar la información que le sea solicitada por la MCS, la cual incluirá, de forma enunciativa y no limitativa, lo siguiente:

- Dependencia o entidad del Ejecutivo Estatal que solicita el cambio.
- Fecha y hora de la solicitud.
- Descripción de la solicitud.
- Urgencia e impacto estimado de la solicitud de cambio.
- Copia del acuse del oficio de solicitud de cambio enviado a la CSIC.

La MCS dará la atención de primer nivel de la solicitud de servicio, coordinará la solicitud a los niveles superiores y notificará al responsable técnico la autorización o denegación de la solicitud de cambio.

8. MODIFICACIONES A LO ESTABLECIDO EN ESTE ANEXO

Los procedimientos especificados en este anexo pueden cambiar o tener ajustes, en cuyo caso la CSIC notificará por escrito las modificaciones y éstas entrarán en vigor a partir del momento de la notificación.

APÉNDICE A**DATOS DE LOS RESPONSABLES****1. Responsable técnico principal del Ejecutivo Estatal**

Nombre:	Fernando Bolívar Galera
Cargo:	Director del C4
Correo electrónico:	fjbolivar@icloud.com
Teléfono oficina: Teléfono móvil:	(981) 811 9106 (981) 120 4445

2. Responsable técnico secundario del Ejecutivo Estatal

Nombre:	Edgar David Caamal Dzulú
Cargo:	Director de Informática de SAIG
Correo electrónico:	ecaamal@campeche.gob.mx
Teléfono oficina: Teléfono móvil:	(981) 811 9200 ext. 27346 (981) 135 6332

3. Datos del responsable de la administración de los contratos de servicios de conectividad

Nombre:	Ing. Patricia Cobilt Catana
Cargo:	Directora General Adjunta de Integración de Contenidos "B".
Correos electrónicos:	pcobilt@sct.gob.mx
Teléfonos:	(55) 5723 9300 ext. 12904

4. Datos del Responsable del CAS de la CSIC

Nombre:	Ing. Adolfo Pedro Camarena Rentería
Cargo:	Director de e-Economía
Correos electrónicos:	acamaren@sct.gob.mx
Teléfonos:	(55) 5723 9300 ext. 12717

ANEXO 3 AL CONVENIO DE COORDINACIÓN PARA CONJUNTAR ACCIONES Y RECURSOS PARA CONTRIBUIR EN LA REALIZACIÓN DE LAS ACTIVIDADES DEL PROYECTO MÉXICO CONECTADO EN EL ESTADO DE CAMPECHE, SUSCRITO ENTRE LA SECRETARÍA DE COMUNICACIONES Y TRANSPORTES Y EL PODER EJECUTIVO DEL ESTADO LIBRE Y SOBERANO DE CAMPECHE

FORMATO DE CARTA DE ADHESIÓN DE LOS MUNICIPIOS DEL ESTADO DE CAMPECHE PARA EL PROYECTO MÉXICO CONECTADO

[Los espacios resaltados deben ser llenados por los municipios]

Nombre del municipio y membrete

Lugar y fecha

A QUIEN CORRESPONDA

SECRETARÍA DE COMUNICACIONES Y TRANSPORTES Y

GOBIERNO DEL ESTADO DE CAMPECHE.

PRESENTE

ANTECEDENTES

1. Con fecha 23 de enero de 2015, el Poder Ejecutivo del Estado Libre y Soberano de Campeche (el "Ejecutivo Estatal") y la Secretaría de Comunicaciones y Transportes (la "SCT") celebraron el convenio específico de coordinación (el "convenio específico") para conjuntar acciones y recursos para contribuir en la realización de las actividades del proyecto México Conectado (el "Proyecto") en el Estado de Campeche.

La cláusula cuarta del convenio específico prevé que los municipios del Estado de Campeche podrán adherirse a la operación del Proyecto en términos de esa misma disposición, la cual establece textualmente lo siguiente:

Las partes acuerdan que los municipios del Estado de Campeche podrán adherirse a la operación del Proyecto en la entidad, de conformidad con lo siguiente:

1. El gobierno municipal deberá entregar la solicitud correspondiente a la ICN o a la IOE, acompañando la certificación de la respectiva autorización, aprobada por el pleno del Cabildo, en la cual conste que dicho órgano conoció el contenido de los Lineamientos del Proyecto y acordó sujetarse a éstos para la operación del Proyecto en los sitios de su jurisdicción. La ICN o la IOE someterá la solicitud a la Mesa de Coordinación Estatal.

Aprobada la solicitud por la Mesa de Coordinación Estatal, la ICN o la IOE enviará al municipio, dentro de los cinco días hábiles posteriores, el proyecto de carta de adhesión correspondiente, en los términos del **anexo 3** de este convenio, junto con tres copias certificadas del presente convenio y sus anexos.

Las autoridades municipales competentes deberán suscribir la carta de adhesión, firmar al margen en las copias del presente convenio y sus anexos, y entregar dichos documentos a la ICN o la IOE, dentro de los quince días hábiles posteriores, junto con el listado de los sitios de su jurisdicción que sean susceptibles de recibir conectividad en los términos del Proyecto, cumpliendo con los requisitos de información que al efecto se determinen, de conformidad con los Lineamientos.

2. Deberá permitirse la adhesión de cualquier municipio que cumpla con los requisitos establecidos en la presente cláusula.

3. La adhesión tendrá la misma vigencia que el presente convenio, y en caso de prórroga de éste, se entenderá prorrogada aquélla, sin necesidad de acto adicional por ninguna de las partes ni los municipios.

La adhesión podrá darse por terminada de manera anticipada, bastando que la SCT dé aviso al Ejecutivo Estatal y al municipio, o éste a las partes, con por lo menos treinta días naturales de anticipación a la fecha efectiva de terminación.

En caso de terminación anticipada determinada por la SCT, ni el municipio ni el Ejecutivo Estatal podrán exigir responsabilidad alguna derivada de la desconexión de los sitios.

En caso de terminación anticipada determinada por el municipio, la SCT solamente podrá exigir al municipio el pago de los servicios de conectividad para los sitios del municipio que hayan recibido dichos servicios en el marco del Proyecto, por el periodo comprendido entre la fecha efectiva de terminación y hasta el fin de los contratos correspondientes que la SCT haya establecido con los concesionarios de redes públicas de telecomunicaciones para proveer servicios de conectividad en dichos sitios.

4. La SCT se reserva el derecho de suspender o cancelar los servicios de conectividad del Proyecto a un municipio, y en su caso dar por terminada la adhesión del municipio, de manera inmediata, sin necesidad de declaración judicial, y bastando una simple notificación al municipio y al Ejecutivo Estatal, en los siguientes casos:

- a) Si la conectividad objeto de este convenio es usada para fines de lucro y/o explotación comercial, políticos, electorales, para la promoción de algún determinado partido político o candidato, o se condicione el acceso y servicio de la conectividad a la emisión del sufragio a favor de algún partido político o candidato, o
- b) Si el municipio incumple reiteradamente, a juicio de la SCT, con cualquiera de las obligaciones que le impone este convenio, o lo establecido en los Lineamientos, los manuales de operación o la normatividad aplicable.

En caso de incumplimiento a lo establecido en el numeral 21 del apartado C de la cláusula tercera, una vez que la SCT le notifique al municipio de cualquier incumplimiento, éste deberá realizar inmediatamente las acciones necesarias para subsanarlo. Si transcurridos diez días hábiles a partir de que se notificó el incumplimiento, el municipio no ha realizado tales acciones, la SCT desconectará los sitios del municipio de las redes del Proyecto, dándose también por terminada la adhesión de manera inmediata.

En caso de que se produzca la terminación en los términos previstos por este numeral, la SCT podrá exigir al municipio el pago de los servicios de conectividad para los sitios del municipio que hayan recibido dichos servicios en el marco del Proyecto, por el periodo comprendido entre la fecha efectiva de terminación y hasta el fin de los contratos correspondientes que la SCT haya establecido con los concesionarios de redes públicas de telecomunicaciones para proveer servicios de conectividad en dichos sitios.

5. La SCT hará pública, en los términos establecidos por los Lineamientos y los manuales de operación que correspondan, toda la información correspondiente a las adhesiones de los municipios.

2. En cumplimiento a lo establecido en la cláusula referida, con fecha [] el Municipio de [] (el "Municipio") entregó la solicitud correspondiente a (la Universidad de Guadalajara, que funge como Instancia Coordinadora Nacional ("ICN") del Proyecto o a la Universidad Autónoma de Campeche, que funge como Instancia Operativa Estatal ("IOE") del Proyecto en el Estado de Campeche; y acompañó la certificación de la respectiva autorización aprobada por el Ayuntamiento/Cabildo/Pleno [seleccionar la denominación adecuada, de conformidad con la legislación local] de este municipio, en la cual consta que dicho órgano conoció el contenido de los Lineamientos del Proyecto y acordó sujetarse a éstos para la operación del Proyecto en los sitios de su jurisdicción.

3. Con fecha [], la (ICN o IOE) sometió la solicitud a la Mesa de Coordinación Estatal, la cual aprobó y devolvió a la instancia correspondiente.

4. Con fecha [], la (ICN o IOE) remitió al Municipio el proyecto de carta de adhesión en los términos del anexo 3 del convenio específico, junto con tres copias certificadas de ese instrumento con sus anexos para su firma.

DECLARACIONES

Declara el Municipio que:

II.1. Es un municipio libre que forma parte del Estado de Campeche, en términos del artículo 115 de la Constitución Política de los Estados Unidos Mexicanos, _____ de la Constitución Política del Estado Libre y Soberano de Campeche y _____ de la Ley _____ del Estado de Campeche.

II.2. El (la) C. _____ es _____ del Municipio de _____ y por lo tanto, cuenta con las facultades suficientes para suscribir y obligarse conforme al presente instrumento jurídico, con fundamento en los artículos _____ de la(s) Ley(es) _____ del Estado de Campeche (señalar las disposiciones de los demás ordenamientos aplicables).

II.3. (Insertar las demás declaraciones que el Municipio deba realizar – en particular aquellas que tengan que ver con el desarrollo de comunicaciones y la prestación de servicios en el municipio).

II.4. Señala como domicilio para efectos del presente instrumento el ubicado en _____.

II.5. Es de su interés participar en la implementación del Proyecto México Conectado, ya que ello se vincula con las acciones que actualmente realiza de conformidad con sus atribuciones, lo que permitirá acercar el uso de las tecnologías de la información y comunicación a los habitantes de su territorio y de esa manera cumplir con los mandatos establecidos en la Constitución General de la República.

ADHESIÓN A LA OPERACIÓN DEL PROYECTO

PRIMERO.- En consideración a los antecedentes expuestos, el Municipio de _____ del Estado de Campeche suscribe este instrumento y se adhiere a la operación del Proyecto en términos de la cláusula décima segunda del convenio específico, así como cualquier otra disposición de ese instrumento que resulte aplicable y sus anexos, incluyendo los Lineamientos.

SEGUNDO.- El Municipio acepta que la infraestructura y demás activos que ponga a disposición del Proyecto en virtud de la firma del presente instrumento seguirán utilizándose total o parcialmente mientras lo determine la SCT para el funcionamiento del Proyecto, incluso en el caso de que se llegara a dar por terminada la adhesión del Municipio por alguno de los siguientes supuestos:

- a) En caso de terminación anticipada determinada por el Municipio en términos de lo previsto por el numeral 3 de la cláusula décima segunda del convenio específico, o
- b) En caso de terminación anticipada determinada por la SCT por haber incurrido el Municipio en alguno de los casos señalados en el numeral 4 de la cláusula décima segunda del convenio específico.

De presentarse alguno de los supuestos señalados anteriormente, la SCT determinará los términos en que subsistirán el o los instrumentos jurídicos que el municipio haya celebrado con el o los proveedores que la SCT le haya señalado.

Lo anterior con independencia del pago de los servicios de conectividad que la SCT podrá exigir al Municipio, conforme a lo previsto por los numerales 3 y 4 de la cláusula décima segunda del convenio específico.

TERCERO.- Adjuntas a esta carta de adhesión, el Municipio entrega:

- a) Las tres copias certificadas del convenio específico, remitidas conforme al numeral 5 de los antecedentes, debidamente firmadas por _____;
- b) El listado de los sitios y espacios públicos de su jurisdicción susceptibles de recibir conectividad en los términos del Proyecto, cumpliendo con los requisitos de información determinados al efecto, de conformidad con los Lineamientos, y
- c) El listado de la infraestructura y demás activos susceptibles de ponerse a disposición del Proyecto.

ATENTAMENTE,

FIRMA, NOMBRE Y CARGO

SECRETARÍA DE EDUCACIÓN PÚBLICA

CONVENIO de Coordinación para la operación del Programa Escuelas de Excelencia para Abatir el Rezago Educativo, que celebran la Secretaría de Educación Pública y el Estado de Zacatecas.

CONVENIO DE COORDINACIÓN PARA LA OPERACIÓN DEL PROGRAMA ESCUELAS DE EXCELENCIA PARA ABATIR EL REZAGO EDUCATIVO, EN LO SUCESIVO EL PROGRAMA: QUE CELEBRAN POR UNA PARTE, EL GOBIERNO FEDERAL POR CONDUCTO DE LA SECRETARÍA DE EDUCACIÓN PÚBLICA, EN LO SUCESIVO “LA SEP”, REPRESENTADA POR LA MTRA. ALBA MARTÍNEZ OLIVÉ, SUBSECRETARIA DE EDUCACIÓN BÁSICA, ASISTIDA POR EL MTRO. GERMÁN CERVANTES AYALA, DIRECTOR GENERAL DE DESARROLLO DE LA GESTIÓN E INNOVACIÓN EDUCATIVA Y, POR LA OTRA PARTE, EL GOBIERNO DEL ESTADO LIBRE Y SOBERANO DE ZACATECAS, EN LO SUCESIVO “EL GOBIERNO DEL ESTADO”, REPRESENTADO POR EL SECRETARIO DE EDUCACIÓN, PROFR. MARCO VINICIO FLORES CHÁVEZ, Y POR EL SUBSECRETARIO DE EDUCACIÓN BÁSICA Y NORMAL, PROFR. UBALDO ÁVILA ÁVILA, DE CONFORMIDAD CON LOS SIGUIENTES ANTECEDENTES, DECLARACIONES Y CLÁUSULAS:

ANTECEDENTES

I.- El Plan Nacional de Desarrollo 2013-2018, establece en su Meta Nacional III “México con Educación de Calidad”, Objetivos 3.1 “Desarrollar el potencial humano de los mexicanos con educación de calidad”, y 3.2 “Garantizar la inclusión y la equidad en el Sistema Educativo”, Estrategias 3.1.2 “Modernizar la infraestructura y el equipamiento de los centros educativos”, 3.1.5 “Disminuir el abandono escolar, mejorar la eficiencia terminal en cada nivel educativo y aumentar las tasas de transición entre un nivel y otro”, y 3.2.1 “Ampliar las oportunidades de acceso a la educación en todas las regiones y sectores de la población”. Entre sus líneas de acción las relativas a: promover la mejora de la infraestructura de los planteles educativos más rezagados; implementar un programa de alerta temprana para identificar a los niños y jóvenes en riesgo de desertar; establecer programas remediales de apoyo a estudiantes de nuevo ingreso que presenten carencias académicas y que fortalezcan el desarrollo de hábitos de estudio entre los estudiantes; definir, alentar y promover las prácticas inclusivas en la escuela y en el aula; e impulsar el desarrollo de los servicios educativos destinados a la población en riesgo de exclusión.

II.- El Programa Sectorial de Educación 2013-2018 concreta lo anterior, principalmente, en dos objetivos: Objetivo 1. “Asegurar la calidad de los aprendizajes en la educación básica y la formación integral de todos los grupos de la población”. El cual contempla entre sus estrategias: 1.1. “Crear condiciones para que las escuelas ocupen el centro del quehacer del Sistema Educativo y reciban el apoyo necesario para cumplir con sus fines”; 1.2. “Fortalecer las capacidades de gestión de las escuelas, en el contexto de su entorno, para el logro de los aprendizajes”; 1.5. “Dignificar a las escuelas y dotarlas de tecnologías de la información y la comunicación para favorecer los aprendizajes”; 1.6. “Utilizar la información derivada de las evaluaciones en la toma de decisiones para mejorar la calidad de la educación y evitar el abandono escolar”; 1.7. “Fortalecer la relación de la escuela con su entorno para favorecer la educación integral”.

III.- Con fecha 18 de junio de 2014, “LA SEP” publicó en el Diario Oficial de la Federación, el “Acuerdo número 05/06/14 por el que se emiten los lineamientos de operación del Programa Escuelas de Excelencia para Abatir el Rezago Educativo”, en lo sucesivo los “Lineamientos”, en los que se establece como objetivo general del PROGRAMA, contribuir a la disminución del rezago en las condiciones físicas de las escuelas públicas de educación básica y al fortalecimiento de la autonomía de gestión para mejorar la prestación del servicio educativo con calidad y equidad, y como objetivos específicos:

- Mejorar las condiciones de infraestructura y equipamiento de las escuelas públicas de educación básica, con base en las carencias detectadas en el Censo de Escuelas, Maestros y Alumnos de Educación Básica y Especial realizado por la Secretaría de Educación Pública.
- Fortalecer la autonomía de gestión de las escuelas públicas de educación básica implementando acciones para el desarrollo de capacidades de la comunidad escolar y la adquisición de materiales educativos.
- Implementar estrategias orientadas a inhibir los factores escolares asociados a la producción de rezago educativo en las escuelas públicas de educación básica.
- Apoyar las funciones de la supervisión escolar con recursos y herramientas que favorezcan los procesos de asistencia técnica y acompañamiento a las escuelas públicas de educación básica para la mejora del servicio educativo.

IV.- Los "lineamientos" establecen que "LA SEP" ejercerá los recursos financieros que se asignen al PROGRAMA a través del fideicomiso público que para dichos efectos se constituya, que garantice su administración, aplicación, comprobación y rendición de cuentas, en adelante el "Fideicomiso", para lo cual "LA SEP" transferirá los recursos federales a dicho fideicomiso para que éste, a su vez, realice lo propio hacia los beneficiarios del PROGRAMA.

DECLARACIONES

I.- De "LA SEP":

I.1.- Que de conformidad con los artículos 2o., fracción I, 26 y 38 de la Ley Orgánica de la Administración Pública Federal, es una dependencia de la Administración Pública Centralizada que tiene a su cargo la función social educativa, sin perjuicio de la concurrencia de las entidades federativas y los municipios.

I.2.- Que la Subsecretaría de Educación Básica, suscribe el presente instrumento, de conformidad con lo dispuesto en el artículo 6 del Reglamento Interior de la Secretaría de Educación Pública, publicado en el Diario Oficial de la Federación el día 21 de enero de 2005, y el "Acuerdo número 399 por el que delegan facultades a los subsecretarios y titulares de unidad de la Secretaría de Educación Pública", publicado en el mismo órgano informativo el día 26 de abril de 2007.

I.3.- Que cuenta con los recursos necesarios para la celebración de este convenio en el presupuesto autorizado a la Subsecretaría de Educación Básica en el ejercicio fiscal de 2014, con cargo a la clave presupuestaria: 11 310 2014 2 5 1 0 3 U082 43902 1 1 09 000000000000.

I.4.- Que para los efectos del presente convenio señala como su domicilio el ubicado en la calle de Argentina 28, primer piso, oficina 2005, colonia Centro Histórico, Delegación Cuauhtémoc, C.P. 06020, en la Ciudad de México.

II.- De "EL GOBIERNO DEL ESTADO":

II.1.- Que el Estado de Zacatecas, es una entidad libre y soberana que forma parte integrante de la Federación, de conformidad con lo establecido en los artículos 40 y 43 de la Constitución Política de los Estados Unidos Mexicanos, así como 1 y 2 de la Constitución Política del Estado de Zacatecas.

II.2.- Que el Lic. Marco Vinicio Flores Chávez, acredita su personalidad como Secretario de Educación, con el nombramiento expedido a su favor como tal, por el Gobernador del Estado de Zacatecas, Lic. Miguel Alejandro Alonso Reyes, de fecha 1o. de enero de 2013.

II.3.- Que el Profr. Marco Vinicio Flores Chávez, en su carácter de Secretario de Educación de Gobierno del Estado de Zacatecas, se encuentra facultado y comparece a la celebración del presente convenio, de conformidad con lo dispuesto por los artículos 72, 82 fracción XXVII, 84 y 86 de la Constitución Política del Estado de Zacatecas; 2, 7, 16, 21, 22 fracción X y 33, de la Ley Orgánica de la Administración Pública del Estado de Zacatecas; 8 y 10 fracción V, del Reglamento Interior de la Secretaría de Educación, publicado en el Periódico Oficial, Órgano Informativo del Gobierno del Estado de Zacatecas el 11 de septiembre de 2013.

II.4.- Que asiste en Titular de la Secretaría de Educación, el Subsecretario de Educación Básica y Normal, quien está facultado para ello, en términos de lo dispuesto en el artículo 21 fracción I del Reglamento Interior de la Secretaría de Educación, publicado en el Periódico Oficial, Órgano Informativo del Gobierno del Estado de Zacatecas, el 11 de septiembre de 2013.

II.5.- Que es su interés suscribir y dar cabal cumplimiento al objeto de este convenio, con el fin de participar en el desarrollo y operación del PROGRAMA ajustándose a lo establecido por los "Lineamientos", los cuales son de su conocimiento.

II.6.- Que cuenta con los recursos humanos, materiales y financieros para dar cumplimiento en el ejercicio fiscal 2014 a los compromisos que adquiere mediante el presente convenio.

II.7.- Que le resulta de alta prioridad tener una participación activa en la operación del PROGRAMA, ya que promueve el mejoramiento de la calidad educativa en los planteles de educación primaria y secundaria en la entidad.

II.8.- Que aprovechando la experiencia adquirida, tiene interés en colaborar con "LA SEP", para que dentro de un marco de coordinación, se optimice la operación del PROGRAMA.

II.9.- Para los efectos de la presente adenda señala como su domicilio el ubicado en Lateral López Portillo No. 305, Fraccionamiento Dependencias Federales, Código Postal 98618, en la Ciudad de Guadalupe, Estado de Zacatecas.

En cumplimiento a sus atribuciones y con el objeto de llevar a cabo la operación del PROGRAMA, de conformidad con lo establecido en los "Lineamientos", ambas partes suscriben este convenio de conformidad con las siguientes:

CLÁUSULAS

PRIMERA.- Objeto: Es objeto de este convenio, establecer las bases de coordinación entre “LA SEP” y “EL GOBIERNO DEL ESTADO”, con el fin de unir su experiencia, esfuerzos y recursos para llevar a cabo la operación del PROGRAMA en la entidad, de conformidad con los “Lineamientos”, con la finalidad de realizar las acciones correspondientes que permitan el cumplimiento de los objetivos para los cuales fue creado.

SEGUNDA.-Obligaciones de “LA SEP”: “LA SEP”, en cumplimiento al objeto del presente convenio, se obliga a:

A).- Transferir al “Fideicomiso” la cantidad máxima de \$119’119,102.00 (Ciento Diecinueve Millones Ciento Diecinueve Mil Ciento Dos Pesos 00/100 M.N.) para que sea destinada exclusivamente para la operación del PROGRAMA en el Estado de Zacatecas, y a su vez, el “Fideicomiso” los transfiera a los beneficiarios del PROGRAMA de conformidad con lo previsto en los “Lineamientos” y los Criterios Operativos para la implementación del PROGRAMA que emita “LA SEP”, en lo sucesivo “Criterios Operativos”.

Los recursos destinados a los Componentes 1 y 2 serán transferidos a través del “Fideicomiso” en términos de lo establecido en los “Lineamientos” directamente a las escuelas beneficiarias. Los recursos destinados al Componente 3 y los correspondientes a gasto de operación de “EL GOBIERNO DEL ESTADO” para la implementación del PROGRAMA, serán transferidos a las cuentas que para tal efecto apertura “EL GOBIERNO DEL ESTADO”. Los recursos del PROGRAMA a asignarse a las escuelas públicas de educación básica, a las supervisiones y al gasto de operación del PROGRAMA en la entidad se determinan en el Anexo Único del presente convenio, el cual suscrito por ambas partes, forma parte integrante del mismo.

En caso de que el PROGRAMA reciba recursos financieros adicionales para apoyar su operación, o de que la entidad federativa no ocupe el monto máximo autorizado en el presente convenio, éstos serán considerados disponibilidades financieras y aplicados conforme a los criterios de distribución y uso que determine el Comité Técnico del “Fideicomiso” en el marco de los “Lineamientos” y de conformidad con las disposiciones jurídicas aplicables;

Si existieran disponibilidades financieras y demanda de escuelas beneficiarias que cumplan con los criterios definidos en los “Lineamientos” y el Comité Técnico del “Fideicomiso” así lo determina, la entidad podrá recibir recursos adicionales para incrementar la cobertura o beneficiar con mayores recursos a las escuelas participantes.

B).- Dar seguimiento a la operación del PROGRAMA;

C).- Asesorar a “EL GOBIERNO DEL ESTADO” respecto del contenido del PROGRAMA, así como de sus alcances, metas y requerimientos para su implementación, desarrollo, seguimiento y evaluación;

D).- Proporcionar acompañamiento técnico y operativo, así como apoyo para el desarrollo de competencias locales para asegurar la implementación y el cumplimiento de los objetivos del PROGRAMA;

E).- Las demás obligaciones a su cargo establecidas en los “Lineamientos”.

TERCERA.- Obligaciones de “EL GOBIERNO DEL ESTADO”: Por su parte, “EL GOBIERNO DEL ESTADO” por conducto de la Secretaría de Educación, se obliga a:

A).- Abrir una cuenta bancaria, a más tardar el 31 de agosto de 2014, en términos de lo señalado en el artículo 69 de la Ley General de Contabilidad Gubernamental, a la cual el “Fideicomiso” transferirá los recursos contemplados en el Componente 3 y, una subcuenta para los recursos contemplados de hasta el 1% del monto total asignado, para gastos de operación del PROGRAMA;

B).- Asegurar y verificar que los recursos financieros que se asignen para la operación del PROGRAMA y los productos que generen, se destinen exclusivamente para su desarrollo de conformidad con lo dispuesto en los “Lineamientos”;

C).- Difundir en medios públicos, impresos o electrónicos locales, antes del inicio del ciclo escolar 2014-2015, las escuelas públicas de educación básica a beneficiar;

D).- Establecer los mecanismos para el control y seguimiento de los recursos otorgados a cada escuela, de conformidad con lo establecido en los “Lineamientos” y “Criterios Operativos” y comunicarlos a “LA SEP” a través de su Dirección General de Desarrollo de la Gestión e Innovación Educativa, así como otorgarle las facilidades necesarias para el seguimiento del PROGRAMA;

E).- Informar trimestralmente a la Dirección General de Desarrollo de la Gestión e Innovación Educativa de “LA SEP”, los avances físicos y financieros respecto de la operación del PROGRAMA;

F).- Realizar la evaluación de las acciones y resultados del PROGRAMA;

G).- Reintegrar al “Fideicomiso” los recursos financieros que no se destinen a los fines autorizados;

H).- Proporcionar apoyo técnico a las escuelas públicas de educación básica, preferentemente a través de la supervisión y de equipos especializados en los temas objeto del PROGRAMA;

I).- Prever recursos para llevar a cabo, previo al inicio del ciclo escolar 2015-2016, una evaluación externa de la operación y resultados del PROGRAMA en una muestra representativa de las escuelas beneficiadas durante el ciclo escolar 2014-2015, y remitir a “LA SEP” el convenio con la institución responsable de realizar la evaluación externa antes de que concluya el ciclo escolar 2014-2015, así como el informe de resultados que se obtenga antes del inicio del ciclo escolar 2015-2016;

J).- Abstenerse de utilizar los recursos financieros del PROGRAMA asignados como gastos de operación a “EL GOBIERNO DEL ESTADO” para el pago de prestaciones de carácter económico, compensaciones, sueldos o sobresueldos de los empleados que laboren en el sistema educativo local, así como para la adquisición de equipo administrativo, línea blanca, o vehículos;

K).- Reportar al término de cada trimestre en el Portal de Transparencia y Seguimiento, los avances de obra y aplicación de los recursos en las escuelas participantes en el PROGRAMA; y

L).- Las demás obligaciones a su cargo establecidas en los “Lineamientos”.

CUARTA.- Obligaciones Conjuntas: “LA SEP” y “EL GOBIERNO DEL ESTADO” se obligan a:

A).- Promover la participación de otras dependencias federales, locales y organizaciones civiles, con base en los componentes del PROGRAMA y las necesidades de las escuelas beneficiarias del mismo;

B).- Colaborar en la optimización de los criterios para la elaboración de los “Lineamientos”, con el fin de que en el futuro sólo requieran ser actualizados en la parte relativa a sus especificaciones particulares o aspectos administrativos y financieros, ajustándolos a lo previsto en el Presupuesto de Egresos de la Federación del ejercicio fiscal correspondiente;

C).- Realizar lo necesario para que la operación del PROGRAMA comience al inicio del ciclo escolar 2014-2015;

D).- Proporcionar y cubrir los costos del personal directivo y administrativo que se requiera para la operación y desarrollo del PROGRAMA;

E).- Brindar las facilidades necesarias para que las diferentes instancias revisoras federales y estatales lleven a cabo la fiscalización de la adecuada aplicación y ejercicio de los recursos públicos materia de este convenio;

F).- Dar cumplimiento a las disposiciones en materia de transparencia, uso eficiente y eficaz en el ejercicio y ejecución de los recursos públicos asignados al PROGRAMA, así como en materia de disciplina presupuestaria en el ejercicio del gasto público; y

G).- Las demás obligaciones a su cargo establecidas en los “Lineamientos”.

QUINTA.- Coordinación y Seguimiento: Para la coordinación de las acciones acordadas en este convenio, “LA SEP” designa al titular de su Dirección General de Desarrollo de la Gestión e Innovación Educativa, quien en el ámbito de su competencia será responsable del seguimiento, evaluación y cumplimiento del PROGRAMA.

Por su parte, “EL GOBIERNO DEL ESTADO” será responsable de llevar a cabo las acciones necesarias para el correcto desarrollo y operación del PROGRAMA, a través de los servidores públicos que al efecto designe el titular de la Secretaría de Educación, cuyos nombres y cargos hará por escrito del conocimiento de “LA SEP” dentro de los 10 (diez) días siguientes a la fecha de firma de este convenio, comprometiéndose a designar los equipos estatales que estarán a cargo de su desarrollo, los cuales deberán cumplir con las características técnicas exigidas por el PROGRAMA, buscando siempre optimizar en lo posible los recursos públicos federales que se asignen.

SEXTA.- Propiedad Intelectual: Las partes acuerdan que la titularidad de los derechos patrimoniales de autor, propiedad industrial, o cualesquiera otros derechos que se originen con motivo del presente convenio, corresponderá a ambas, y podrán ser usados únicamente en beneficio de la educación a su cargo.

SÉPTIMA.- Suspensión de Apoyos: El apoyo financiero materia de este convenio, podrá ser suspendido por “LA SEP”, en el caso de que “EL GOBIERNO DEL ESTADO”: a).- Destine los recursos que reciba a un fin distinto a lo establecido en los “Lineamientos”; b).- El retraso mayor a 15 (quince) días contados a partir de la fecha prevista para la entrega de los informes a que se refiere el presente convenio o los “Criterios Operativos”; c).- El retraso mayor a 15 (quince) días ante cualquier requerimiento de información que le solicite “LA SEP”; y d).- Cuando “EL GOBIERNO DEL ESTADO” incumpla con sus obligaciones establecidas en este convenio, los “Lineamientos” o los “Criterios Operativos”.

OCTAVA.- Relación Laboral: Las partes acuerdan expresamente que el personal designado por cada una de ellas para la organización, ejecución, supervisión y cualesquiera otras actividades que se lleven a cabo con motivo de este instrumento, continuará en forma absoluta bajo la dirección y dependencia de la parte que lo designó, sin que se entienda en forma alguna, que en la realización de los trabajos desarrollados se pudiesen generar, o haber generado, derechos laborales o de otra naturaleza, con respecto a la otra parte.

Por lo anterior, las partes asumen plenamente la responsabilidad laboral del personal designado por cada una de ellas para la realización de las actividades materia de este convenio y del PROGRAMA, por lo que en consecuencia, no existirá sustitución, subrogación ni solidaridad patronal entre las partes o con el personal adscrito a la otra parte.

NOVENA.- Transparencia: Las partes acuerdan que para fomentar la transparencia del PROGRAMA, en la papelería y documentación oficial, así como en la publicidad y promoción del mismo, deberá incluirse de forma clara visible y audible según el caso, la siguiente leyenda:

“Este programa es público, ajeno a cualquier partido político. Queda prohibido el uso para fines distintos a los establecidos en el Programa.” Quien haga uso indebido de los recursos de este Programa deberá ser denunciado y sancionado de acuerdo con la ley aplicable y ante la autoridad competente.

DÉCIMA.- Contraloría Social: Las partes acuerdan propiciar la participación de los beneficiarios del PROGRAMA, a través de la integración y operación de los Consejos Escolares de Participación Social que, como instancias de contraloría social, participan en el seguimiento, supervisión y vigilancia del cumplimiento de las metas y acciones comprometidas en el PROGRAMA, así como de la correcta aplicación de los recursos públicos asignados al mismo, observando en todo momento, las disposiciones administrativas, jurídicas y presupuestarias aplicables.

DÉCIMA PRIMERA.- Modificación: Las partes convienen que los términos y condiciones establecidos en el presente convenio, podrán ser objeto de modificación o adición, previo acuerdo por escrito entre ellas.

DÉCIMA SEGUNDA.- Vigencia: La vigencia del presente convenio iniciará a partir de la fecha de su firma y hasta el 31 de julio de 2015 en el entendido de que sólo se refiere a la aplicación de recursos públicos federales del ejercicio fiscal 2014, por lo que no compromete recursos de los subsecuentes ejercicios fiscales. Podrá darse por terminado con anticipación, previa notificación que por escrito realice cualquiera de las partes con 30 (treinta) días de anticipación a la otra parte; pero en tal supuesto las partes tomarán las medidas necesarias a efecto de que las acciones que se hayan iniciado en el marco de este convenio, se desarrollen hasta su total conclusión.

DÉCIMA TERCERA.- Interpretación y Cumplimiento: Las partes acuerdan que los asuntos que no estén expresamente previstos en este convenio, así como las dudas que pudieran surgir con motivo de su interpretación y cumplimiento, se resolverán de común acuerdo y por escrito entre las mismas, acorde con los propósitos del PROGRAMA, los “Lineamientos” y los “Criterios Operativos”, manifestando que cualquier adición o modificación al presente instrumento se hará de común acuerdo y por escrito.

DÉCIMA CUARTA.- Jurisdicción y Competencia: Para la interpretación y cumplimiento de este convenio, las partes expresamente se someten a la jurisdicción y competencia de los Tribunales Federales con sede en la Ciudad de México, renunciando al fuero que en razón de su domicilio presente o futuro pudiera corresponderles.

Leído que fue el presente convenio por las partes y enteradas de su contenido, lo firman en cuatro tantos en la Ciudad de México, el 10 de septiembre de 2014.- Por la SEP: la Subsecretaria de Educación Básica, **Alba Martínez Olivé.-** Rúbrica.- El Director General de Desarrollo de la Gestión e Innovación Educativa, **Germán Cervantes Ayala.-** Rúbrica.- Por el Gobierno del Estado: el Secretario de Educación del Gobierno del Estado de Zacatecas, **Marco Vinicio Flores Chávez.-** Rúbrica.- El Subsecretario de Educación Básica y Normal, **Ubaldo Ávila Ávila.-** Rúbrica.

ANEXO ÚNICO, DEL CONVENIO DE COORDINACIÓN PARA LA OPERACIÓN DEL PROGRAMA ESCUELAS DE EXCELENCIA PARA ABATIR EL REZAGO EDUCATIVO, CELEBRADO ENTRE EL GOBIERNO FEDERAL POR CONDUCTO DE LA SECRETARÍA DE EDUCACIÓN PÚBLICA Y EL GOBIERNO DEL ESTADO LIBRE Y SOBERANO DE ZACATECAS.

Considerando lo previsto en el tercer párrafo del numeral 2.7 de los “Lineamientos”, “Distribución de los recursos”, en este Anexo Único se incluyen los montos máximos que se podrán ministrar a la Entidad Federativa por Componente y para Gastos de Operación.

Las cifras definitivas resultarán del cálculo que realice “LA SEP” en función del número de escuelas cuya participación confirme el Comité Técnico del Fideicomiso, considerando las escuelas validadas y sustituciones propuestas por la AEL a “LA SEP”.

Entidad Federativa	Monto máximo total (pesos)	Monto máximo para Gasto de operación estatal (pesos)	No. de escuelas incorporadas al Programa	Monto máximo de recurso directo para mejorar las condiciones de las escuelas		Monto máximo para el Componente 3. Apoyo a las Supervisiones de Zona Escolar (pesos)
				Componente 1. Atención de carencias físicas de las escuelas (pesos)	Componente 2. Desarrollo y fortalecimiento de la autonomía de gestión escolar (pesos)	
Zacatecas	\$119'119,102.00	\$1,191,191.00	308	\$96'150,667.00	\$19'326,084.00	\$2'451,160.00

Los recursos presupuestados por la Federación con base en el Índice de Carencias por Escuela, destinados a los planteles que prestan servicios educativos regulares de primaria y secundaria que no sean confirmadas y no cuenten con propuesta de sustitución debidamente justificada por las AEL y aprobada por el Comité Técnico del Fideicomiso conforme a “Lineamientos”, se traducirán en disponibilidades financieras y su destino lo definirá el propio Comité Técnico.

“LA SEP” emitirá, a través de la Dirección General de Desarrollo de la Gestión e Innovación Educativa, los Criterios de Operación del Programa considerando los puntos de vista de las AEL.

Durante el primer mes del Ciclo Escolar 2014-2015, los miembros de cada comunidad escolar beneficiada por el Programa, deberán ser convocados por la Autoridad de la Escuela, en coordinación con el Consejo Escolar de Participación Social, para ser informados de que son beneficiarios de los recursos del Programa, de los montos asignados, de los rubros en los que se puede aplicar el recurso, del tiempo durante el que se puede disponer del presupuesto, de los proveedores de servicios calificados y de los apoyos institucionales puestas su servicio para brindarles asesoría técnica.

Como parte de los acuerdos derivados de esta reunión se levantará una Cédula de Diagnóstico en la que se registrarán las necesidades más apremiantes de la escuela en orden de prioridad. El orden de prioridad deberá ser congruente con las determinaciones que asuma el Colectivo Escolar para aplicar los recursos del Programa.

El total de los recursos del Componente 1 y el 20% de los correspondientes al Componente 2 podrán ser ejercidos por la escuela a partir de la ministración que realice el Fideicomiso a la cuenta bancaria que le haya aperturado para este fin. Sólo una vez que se hayan ejercido y comprobado los recursos del Componente 1, el Fideicomiso liberará el 80% restante del Componente 2. Los recursos no ejercidos al término de la vigencia de este Convenio se traducirán en disponibilidades financieras y su destino lo definirá el Comité Técnico del Fideicomiso.

Leído que fue el presente Anexo Único por las partes y enteradas de su contenido, lo firman en cuatro tantos en la Ciudad de México, el 10 de septiembre de 2014.- Por la SEP: la Subsecretaria de Educación Básica, **Alba Martínez Olivé**.- Rúbrica.- El Director General de Desarrollo de la Gestión e Innovación Educativa, **Germán Cervantes Ayala**.- Rúbrica.- Por el Gobierno del Estado: el Secretario de Educación del Gobierno del Estado de Zacatecas, **Marco Vinicio Flores Chávez**.- Rúbrica.- El Subsecretario de Educación Básica y Normal, **Ubaldo Ávila Ávila**.- Rúbrica.

PROCURADURIA GENERAL DE LA REPUBLICA

ACUERDO por el que se establecen los Lineamientos para regular el Concurso de Oposición 2015 en materia de ascensos para agentes del Ministerio Público de la Federación miembros del Servicio Profesional de Carrera Ministerial, Policial y Pericial.

Al margen un sello con el Escudo Nacional, que dice: Estados Unidos Mexicanos.- Procuraduría General de la República.

ACUERDO NÚMERO CPSC/08/10/15

EL CONSEJO DE PROFESIONALIZACIÓN de la Procuraduría General de la República, de conformidad con lo establecido en los artículos 21 de la Constitución Política de los Estados Unidos Mexicanos; 50 fracción II, 51, fracciones I, II y VII, 55 y 56 de la Ley General del Sistema Nacional de Seguridad Pública; 1, 2, 13 fracción I, 33, 34, 42, 43, 44 fracciones I, II y III, 45, 49, 61, fracción VI y Séptimo Transitorio de la Ley Orgánica de la Procuraduría General de la República; 1, 3, y 92 fracción III del Reglamento de la Ley Orgánica de la Procuraduría General de la República; 1, 2, 4, 24, 25, 26, 36, 38, 40, 43, 44, 45, 49, 50, 51, 52, 53, 54 y 55 del Reglamento del Servicio de Carrera de Procuración de Justicia Federal, aplicable por disposición del Segundo Transitorio de la Ley Orgánica de la Procuraduría General de la República, y

CONSIDERANDO

Que el artículo 21 de la Constitución Política de los Estados Unidos Mexicanos, dispone que el Ministerio Público de la Federación y las instituciones policiales de los tres órdenes de gobierno deberán coordinarse entre sí para cumplir los objetivos de la seguridad pública y conformarán el Sistema Nacional de Seguridad Pública;

Que la Ley General del Sistema Nacional de Seguridad Pública establece en sus artículos 50 fracción II, 51, fracciones I, II y VII, 55 y 56 que el Servicio de Carrera Ministerial comprende la etapa de desarrollo, la cual establece los requisitos y procedimientos para el ascenso con base en el mérito y la eficiencia en el desempeño de sus funciones; asimismo, tendrá carácter obligatorio y permanente, abarcará los exámenes y concursos correspondientes, teniendo como objetivos la preparación, competencia, capacidad y superación constante del personal en tareas de Procuración de Justicia;

Que el Plan Nacional de Desarrollo 2013-2018, establece como uno de sus objetivos el garantizar un Sistema de Justicia Penal eficaz, expedito, imparcial y transparente para la meta nacional "México en Paz";

Que uno de los objetivos de la meta nacional México en Paz, es "Reducir la Impunidad, identificando como Estrategia "Dignificar al personal sustantivo mediante el fortalecimiento del servicio profesional de carrera" a través de la línea de acción denominada "Operar a nivel nacional un nuevo servicio de desarrollo profesional y humano que asegure la confiabilidad de los procesos de reclutamiento, desarrollo y permanencia del personal";

Que la Ley Orgánica de la Procuraduría General de la República prevé en su artículo 42, que los ascensos a las categorías superiores de los agentes del Ministerio Público de la Federación, se realizarán por concurso de oposición, de conformidad con las disposiciones reglamentarias del Servicio Profesional de Carrera Ministerial, Policial y Pericial, y con los acuerdos emitidos por el Consejo de Profesionalización;

Que el Consejo de Profesionalización como órgano superior del Servicio Profesional de Carrera, tiene como funciones las de establecer políticas y criterios generales para normar, desarrollar y evaluar el Servicio Profesional de Carrera Ministerial, Policial y Pericial, así como aprobar las convocatorias y resultados de los concursos de ascenso del personal de carrera, tal como lo disponen los artículos 43 y 44 fracciones I, II y III del citado ordenamiento;

Que las fases que conforman el desarrollo de los miembros del Servicio Profesional de Carrera, tienen como objeto propiciar la superación integral de éstos, a fin de fortalecer su calidad profesional y el sentido de pertenencia a la Procuraduría General de la República, para generar un ambiente institucional libre de prácticas de corrupción, y

Que derivado de lo anterior y atento a lo dispuesto en el artículo Séptimo Transitorio de la Ley Orgánica de la Procuraduría General de la República, este Órgano Colegiado tiene a bien expedir el siguiente:

**ACUERDO POR EL QUE SE ESTABLECEN LOS LINEAMIENTOS PARA REGULAR EL
CONCURSO DE OPOSICIÓN 2015 EN MATERIA DE ASCENSOS PARA AGENTES DEL
MINISTERIO PÚBLICO DE LA FEDERACIÓN MIEMBROS DEL SERVICIO PROFESIONAL
DE CARRERA MINISTERIAL, POLICIAL Y PERICIAL**

PRIMERO. El presente Acuerdo tiene por objeto establecer los lineamientos para que los agentes del Ministerio Público de la Federación Fiscal Ejecutivo Adjunto o Titular miembros del Servicio Profesional de Carrera, participen en el Concurso de oposición 2015 para ascender a la categoría y/o nivel inmediato superior.

SEGUNDO. Para efectos del presente instrumento, se entenderá por:

- I. Agentes: agentes del Ministerio Público de la Federación miembros del Servicio Profesional de Carrera Ministerial, Policial y Pericial;
- II. Concurso: Concurso de Oposición 2015 en materia de ascensos para agentes del Ministerio Público de la Federación miembros del Servicio Profesional de Carrera Ministerial, Policial y Pericial;
- III. Consejo: Consejo de Profesionalización;
- IV. Convocatoria: Documento aprobado por el Consejo en la que se establecen los requisitos, procedimiento y bases, dirigido al personal ministerial Fiscal Ejecutivo Adjunto o Titular, para que participe en el Concurso de Oposición 2015 para ascender a la categoría y/o nivel inmediato superior;
- V. Dirección General: Dirección General del Servicio de Carrera;
- VI. Ley Orgánica: Ley Orgánica de la Procuraduría General de la República;
- VII. Procuradora: Procuradora General de la República;
- VIII. Procuraduría: Procuraduría General de la República;
- IX. Reglamento: Reglamento del Servicio de Carrera de Procuración de Justicia Federal, y
- X. Servicio de Carrera: Servicio Profesional de Carrera Ministerial, Policial y Pericial.

TERCERO. Para participar en el Concurso, los Agentes deberán desempeñarse como personal activo al día de la publicación de la Convocatoria en la categoría y nivel de Fiscal Ejecutivo Adjunto o Fiscal Ejecutivo Titular.

CUARTO. Los requerimientos normativos que los Agentes deben cumplir para participar en el Concurso son:

- I. Encontrarse en activo al momento de la publicación de la Convocatoria y durante todo el proceso de ascenso, en la categoría y nivel de Fiscal Ejecutivo Adjunto o Titular, y contar con la antigüedad señalada en la Convocatoria;
- II. No estar en los casos de ausencia por licencia médica, licencia temporal sin goce de sueldo o licencia especial, a partir de la fecha de registro, durante el concurso y hasta que concluya el proceso de ascenso;
- III. Cumplir con los requisitos de permanencia previstos en el artículo 34, fracción II, de la Ley Orgánica;
- IV. Tener aprobadas y vigentes las evaluaciones de control de confianza y del desempeño, al momento de que se sometan los resultados del Concurso a la aprobación del Consejo, y
- V. Cumplir con los requisitos y el procedimiento, así como aceptar las bases que establezca la convocatoria aprobada por el Consejo.

QUINTO. La Dirección General será la responsable de solicitar información a la Visitaduría General, al Órgano Interno de Control en la Procuraduría, al Órgano Auxiliar de Instrucción, y demás Unidades Administrativas u Órganos Desconcentrados de la Procuraduría que correspondan, a efecto de corroborar que quienes se registraron, no cuentan con antecedentes en su contra de procedimientos administrativos de responsabilidad en trámite a nivel federal o local, o bien se advierta a través de esas instancias algún incumplimiento a los presentes lineamientos o a los términos de la Convocatoria.

SEXTO. Se determinan como motivos de descalificación del Concurso los siguientes:

- I. No cumplir cualquiera de los requisitos previstos en la Ley Orgánica, en la Convocatoria y en los presentes Lineamientos;

- II. Renunciar de forma voluntaria por escrito para participar en el Concurso;
- III. No presentar o no aprobar los exámenes previstos en la Convocatoria;
- IV. No aprobar las evaluaciones de control de confianza aplicadas por el Centro de Evaluación y Control de Confianza de la Procuraduría;
- V. Presentarse a los exámenes con aliento alcohólico, bajo los efectos del alcohol, drogas psicotrópicos o alguna otra sustancia que genere efectos similares;
- VI. Haber sido retirado/a por indisciplina del lugar de aplicación de los exámenes, o
- VII. Estar en trámite su jubilación o retiro voluntario.

SÉPTIMO. Los Agentes registrados en el Concurso, serán responsables de consultar su correo electrónico institucional, en el que se les notificará y/o dará aviso de cada una de las etapas del mismo.

OCTAVO. Los Agentes registrados en el Concurso, serán responsables de comunicar a la Dirección General a través del correo electrónico señalado en la Convocatoria, cualquier cambio de la información manifestada en el sistema de registro (Rotación, lugar de trabajo, números de teléfono, correo electrónico institucional, entre otros).

NOVENO. Quiénes hayan obtenido los mejores resultados alcanzando la calificación mínima señalada en la Convocatoria y atendiendo a la disponibilidad presupuestal de las plazas con que cuente la Procuraduría, ascenderán a la categoría y/o nivel inmediato superior dentro del Servicio de Carrera, a partir de la fecha que determine el Consejo.

DÉCIMO. En caso de que dos o más concursantes obtengan la misma calificación, el Consejo resolverá sobre quienes ascenderán en el Servicio Profesional de Carrera.

DÉCIMO PRIMERO. El ascenso que en su caso obtengan los Agentes con motivo del Concurso, no implica como consecuencia se realicen cambios de adscripción.

DÉCIMO SEGUNDO. La participación de los Agentes en el Concurso, no genera compromiso u obligación alguna por parte de la Procuraduría en el sentido de otorgar un ascenso.

DÉCIMO TERCERO. Los casos no previstos en los presentes lineamientos y en la Convocatoria serán resueltos por el Consejo conforme a la normatividad aplicable.

TRANSITORIOS

PRIMERO.- Los Lineamientos aprobados entrarán en vigor el día de su publicación en el Diario Oficial de la Federación.

SEGUNDO.- Publíquense los lineamientos aprobados en la página de Internet de la Procuraduría General de la República, en la sección correspondiente al Servicio Profesional de Carrera.

TERCERO.- Se abrogan los Lineamientos para regular el Concurso de Oposición 2015 en materia de ascensos para los agentes del Ministerio Público de la Federación miembros del Servicio Profesional de Carrera Ministerial, Policial y Pericial, publicados en el Diario Oficial de la Federación el 4 de agosto de 2015, por lo que queda sin efectos la Convocatoria que derivó de éstos.

CUARTO.- Se hará pública la nueva Convocatoria en términos de los presentes Lineamientos dentro de los cinco días hábiles siguientes a la publicación del presente instrumento en el Diario Oficial de la Federación.

México, Distrito Federal, a 26 de agosto de 2015.

Así lo acordaron por unanimidad de votos los integrantes del Consejo de Profesionalización, en su Octava Sesión Ordinaria celebrada el veintiséis de agosto de 2015, de conformidad con lo establecido en los artículos 43 y 44, fracción I de la Ley Orgánica de la Procuraduría General de la República.

Presidiendo esta sesión conforme al artículo Único fracción I del Acuerdo A/026/13 emitido por el Procurador General de la República publicado en el Diario Oficial de la Federación el 19 de abril de 2013.- El Subprocurador Jurídico y de Asuntos Internacionales, **José Alberto Rodríguez Calderón**.- Rúbrica.- El Secretario Técnico del Consejo de Profesionalización, el Director General del Servicio de Carrera, **Erwin Martín Romero Salcedo**.- Rúbrica.

(R.- 418161)

ACUERDO por el que se establecen los Lineamientos para regular el Concurso de Oposición 2015 en materia de ascensos para agentes de la Policía Federal Ministerial miembros del Servicio Profesional de Carrera Ministerial, Policial y Pericial.

Al margen un sello con el Escudo Nacional, que dice: Estados Unidos Mexicanos.- Procuraduría General de la República.

ACUERDO NÚMERO CPSC/08/11/15

EL CONSEJO DE PROFESIONALIZACIÓN de la Procuraduría General de la República, de conformidad con lo establecido en los artículos 21 de la Constitución Política de los Estados Unidos Mexicanos; 72, 78, 79 fracción III, 81 fracciones I, II y III, 85 fracción VII, 88, 89, 91 y 93 de la Ley General del Sistema Nacional de Seguridad Pública; 1, 13 fracción I, 33, 35, 42, 43, 44 fracciones I, II y III, 45, 49, 61, fracción VI y Séptimo Transitorio, de la Ley Orgánica de la Procuraduría General de la República; 1, 3 y 92, fracción III del Reglamento de la Ley Orgánica de la Procuraduría General de la República; 1, 2, 24, 25, 26, 36, 38, 40, 43, 44, 46, 49, 50, 51, 52, 53, 54 y 55 del Reglamento del Servicio de Carrera de Procuración de Justicia Federal, aplicable por disposición del Segundo transitorio de la Ley Orgánica de la Procuraduría General de la República, y

CONSIDERANDO

Que el artículo 21 de la Constitución Política de los Estados Unidos Mexicanos, dispone que el Ministerio Público de la Federación y las instituciones policiales de los tres órdenes de gobierno deberán coordinarse entre sí para cumplir los objetivos de la seguridad pública y conformarán el Sistema Nacional de Seguridad Pública;

Que la Ley General del Sistema Nacional de Seguridad Pública establece en sus artículos 72, 78, 79 fracción III, que el Servicio de Carrera Policial comprende la etapa de desarrollo, la cual tiene por objeto garantizar el desarrollo institucional, la estabilidad, la seguridad y la igualdad de oportunidades para el ascenso, el cual además tiene carácter obligatorio y permanente y fomenta la vocación de servicio y sentido de pertenencia mediante la motivación y el establecimiento de un adecuado sistema de promociones;

Que el Plan Nacional de Desarrollo 2013-2018, establece como uno de sus objetivos el garantizar un Sistema de Justicia Penal eficaz, expedito, imparcial y transparente para la meta nacional "México en Paz";

Que uno de los objetivos de la meta nacional México en Paz, es "Reducir la Impunidad", identificando como Estrategia "Dignificar al personal sustantivo mediante el fortalecimiento del servicio profesional de carrera", a través de la línea de acción denominada "Operar a nivel nacional un nuevo servicio de desarrollo profesional y humano que asegure la confiabilidad de los procesos de reclutamiento, desarrollo y permanencia del personal";

Que la Ley Orgánica de la Procuraduría General de la República prevé en su artículo 42, que los ascensos a las categorías superiores de los agentes de la Policía Federal Ministerial, se realizarán por concurso de oposición, de conformidad con las disposiciones reglamentarias del Servicio Profesional de Carrera Ministerial, Policial y Pericial, y con los acuerdos emitidos por el Consejo de Profesionalización;

Que el Consejo de Profesionalización como órgano superior del Servicio Profesional de Carrera, tiene como funciones las de establecer políticas y criterios generales para normar, desarrollar y evaluar el Servicio Profesional de Carrera Ministerial, Policial y Pericial, así como aprobar las convocatorias y resultados de los concursos de ascenso del personal de carrera, tal como lo disponen los artículos 43 y 44 fracciones I, II y III del citado ordenamiento;

Que las fases que conforman el desarrollo de los miembros del Servicio Profesional de Carrera, tienen como objeto propiciar la superación integral de éstos, a fin de fortalecer su calidad profesional y el sentido de pertenencia a la Procuraduría General de la República, para generar un ambiente institucional libre de prácticas de corrupción, y

Que derivado de lo anterior, y atento a lo dispuesto en el artículo Séptimo Transitorio de la Ley Orgánica de la Procuraduría General de la República, este Órgano Colegiado tiene a bien expedir el siguiente:

**ACUERDO POR EL QUE SE ESTABLECEN LOS LINEAMIENTOS PARA REGULAR EL
CONCURSO DE OPOSICIÓN 2015 EN MATERIA DE ASCENSOS PARA AGENTES DE LA
POLICÍA FEDERAL MINISTERIAL MIEMBROS DEL SERVICIO PROFESIONAL DE
CARRERA MINISTERIAL, POLICIAL Y PERICIAL**

PRIMERO. El presente Acuerdo tiene por objeto establecer los lineamientos para que los agentes de la Policía Federal Ministerial en la categoría y nivel de Suboficial, Oficial, Subinspector, Inspector, Inspector Jefe, Inspector General o Comisario miembros del Servicio Profesional de Carrera, participen en el Concurso de Oposición 2015 para ascender a la categoría y/o nivel inmediato superior.

SEGUNDO. Para efectos del presente instrumento, se entenderá por:

- I. Agentes de la Policía: agentes de la Policía Federal Ministerial miembros del Servicio Profesional de Carrera Ministerial, Policial y Pericial;
- II. Concurso: Concurso de Oposición 2015 en materia de ascensos para agentes de la Policía Federal Ministerial miembros del Servicio Profesional de Carrera Ministerial, Policial y Pericial;
- III. Consejo: Consejo de Profesionalización;
- IV. Convocatoria: Documento aprobado por el Consejo en el que se establecen los requisitos, procedimiento y bases, dirigido al personal policial con categoría y nivel de Suboficial, Oficial, Subinspector, Inspector, Inspector Jefe, Inspector General o Comisario, para que participen en el Concurso de Oposición 2015 para ascender a la categoría y/o nivel inmediato superior;
- V. Dirección General: Dirección General del Servicio de Carrera;
- VI. Ley Orgánica: Ley Orgánica de la Procuraduría General de la República;
- VII. Procuradora: Procuradora General de la República;
- VIII. Procuraduría: Procuraduría General de la República;
- IX. Reglamento: Reglamento del Servicio de Carrera de Procuración de Justicia Federal, y
- X. Servicio de Carrera: Servicio Profesional de Carrera Ministerial, Policial Pericial.

TERCERO. Para participar en el Concurso los Agentes de la Policía deberán desempeñarse como personal activo al día de la publicación de la Convocatoria en la categoría y nivel de Suboficial, Oficial, Subinspector, Inspector, Inspector Jefe, Inspector General o Comisario.

CUARTO. Los requerimientos normativos que los Agentes de la Policía deben cumplir para participar en el Concurso son:

- I. Encontrarse en activo al momento de la publicación de la Convocatoria y durante todo el proceso de ascenso, en la categoría y nivel de Suboficial, Oficial, Subinspector, Inspector, Inspector Jefe, Inspector General o Comisario y contar con la antigüedad señalada en la convocatoria respectiva;
- II. No estar en los casos de ausencia por licencia médica, licencia temporal sin goce de sueldo o licencia especial, a partir de la fecha de registro, durante el concurso y hasta que concluya el proceso de ascenso;
- III. Cumplir con los requisitos de permanencia previstos en el artículo 35 fracción II, de la Ley Orgánica;
- IV. Tener aprobadas y vigentes las evaluaciones de control de confianza y del desempeño, al momento de que se sometan los resultados del Concurso a la aprobación del Consejo, y
- V. Cumplir con los requisitos y el procedimiento, así como aceptar las bases que establezca la convocatoria aprobada por el Consejo.

QUINTO. La Dirección General será la responsable de solicitar información a la Visitaduría General, al Órgano Interno de Control en la Procuraduría, al Órgano Auxiliar de Instrucción, y demás Unidades Administrativas u Órganos Desconcentrados de la Procuraduría que correspondan, a efecto de corroborar que quienes se registraron, no cuentan con antecedentes en su contra de procedimientos administrativos de responsabilidad en trámite a nivel federal o local, o bien se advierta a través de esas instancias algún incumplimiento a los presentes lineamientos o a los términos de la Convocatoria.

SEXTO. Se determinan como motivos de descalificación del Concurso los siguientes:

- I. No cumplir cualquiera de los requisitos previstos en la Ley Orgánica, en la Convocatoria y en los presentes Lineamientos;

- II. Renunciar de forma voluntaria por escrito para participar en el Concurso;
- III. No presentar o no aprobar los exámenes previstos en la Convocatoria;
- IV. No aprobar las evaluaciones de control de confianza aplicados por el Centro de Evaluación y Control de Confianza de la Procuraduría;
- V. Presentarse a los exámenes con aliento alcohólico, bajo los efectos del alcohol, drogas psicotrópicos o alguna otra sustancia que genere efectos similares;
- VI. Haber sido retirado/a por indisciplina del lugar de aplicación de los exámenes, o
- VII. Estar en trámite su jubilación o retiro voluntario.

SÉPTIMO. Los Agentes de la Policía registrados en el Concurso, serán responsables de consultar su correo electrónico institucional, en el que se les notificará y/o dará aviso de cada una de las etapas del mismo.

OCTAVO. Los Agentes de la Policía registrados en el Concurso, serán responsables de comunicar a la Dirección General a través del correo electrónico señalado en la Convocatoria, cualquier cambio de la información manifestada en el sistema de registro (Rotación, lugar de trabajo, números de teléfono, correo electrónico institucional, entre otros).

NOVENO. Quiénes hayan obtenido los mejores resultados alcanzando la calificación mínima señalada en la Convocatoria y atendiendo a la disponibilidad presupuestal de las plazas con que cuente la Procuraduría, ascenderán a la categoría y/o nivel inmediato superior dentro del Servicio de Carrera, a partir de la fecha que determine el Consejo.

DÉCIMO. En caso de que dos o más concursantes obtengan la misma calificación, el Consejo resolverá sobre quienes ascenderán en el Servicio Profesional de Carrera.

DÉCIMO PRIMERO. La participación de los Agentes de la Policía en el Concurso, no genera compromiso u obligación alguna para la Procuraduría en el sentido de otorgar un ascenso.

DÉCIMO SEGUNDO. Los casos no previstos en los presentes lineamientos y en la Convocatoria serán resueltos por el Consejo conforme a la normatividad aplicable.

TRANSITORIOS

PRIMERO.- Los Lineamientos aprobados entrarán en vigor el día de su publicación en el Diario Oficial de la Federación.

SEGUNDO.- Publíquense los lineamientos aprobados en la página de Internet de la Procuraduría General de la República, en la sección correspondiente al Servicio Profesional de Carrera.

TERCERO.- Se abrogan los Lineamientos para regular el Concurso de Oposición 2015 en materia de ascensos para los agentes de la Policía Federal Ministerial miembros del Servicio Profesional de Carrera Ministerial, Policial y Pericial, publicados en el Diario Oficial de la Federación el 4 de agosto de 2015, por lo que queda sin efectos la Convocatoria que derivó de éstos.

CUARTO.- Se hará pública la nueva Convocatoria en términos de los presentes Lineamientos dentro de los cinco días hábiles siguientes a la publicación del presente instrumento en el Diario Oficial de la Federación.

México, Distrito Federal, a 26 de agosto de 2015.

Así lo acordaron por unanimidad de votos los integrantes del Consejo de Profesionalización, en su Octava Sesión Ordinaria celebrada el veintiséis de agosto de 2015, de conformidad con lo establecido en los artículos 43 y 44, fracción I de la Ley Orgánica de la Procuraduría General de la República.

Presidiendo esta sesión conforme al artículo Único fracción I del Acuerdo A/026/13 emitido por el Procurador General de la República publicado en el Diario Oficial de la Federación el 19 de abril de 2013.- El Subprocurador Jurídico y de Asuntos Internacionales, **José Alberto Rodríguez Calderón**.- Rúbrica.- Secretario Técnico del Consejo de Profesionalización, el Director General del Servicio de Carrera, **Erwin Martín Romero Salcedo**.- Rúbrica.

(R.- 418165)

PROCURADURIA FEDERAL DEL CONSUMIDOR

ACUERDO A/005/2015 por el cual se adiciona el diverso A/007/2014 por el que se actualizan los montos de las operaciones y multas previstas en la Ley Federal de Protección al Consumidor.

Al margen un sello con el Escudo Nacional, que dice: Estados Unidos Mexicanos.- Procuraduría Federal del Consumidor.- Oficina de la C. Procuradora.

ACUERDO A/005/2015 POR EL CUAL SE ADICIONA EL DIVERSO A/007/2014 POR EL QUE SE ACTUALIZAN LOS MONTOS DE LAS OPERACIONES Y MULTAS PREVISTAS EN LA LEY FEDERAL DE PROTECCIÓN AL CONSUMIDOR

LORENA MARTÍNEZ RODRÍGUEZ, Procuradora Federal del Consumidor, con fundamento en lo dispuesto en los artículos 20, 24, fracciones I, II y XIX, 27, fracciones I y XI y 129 BIS de la Ley Federal de Protección al Consumidor, y 8, primer párrafo y fracción II, del Reglamento de la Procuraduría Federal del Consumidor, y

CONSIDERANDO

Que la Procuraduría Federal del Consumidor está encargada de proteger los derechos e intereses de las y los consumidores y tiene atribuciones para aplicar las medidas necesarias para propiciar la equidad y seguridad jurídica en las relaciones de consumo.

Que el artículo 129 BIS de la referida Ley establece la obligación de la Procuraduría de actualizar cada año, por inflación, los montos referidos en pesos en los artículos 25, 99, 117, 126, 127, 128, 128 BIS y 133 de la misma, los cuales establecen las medidas de apremio y las multas que este organismo puede imponer.

Que la actualización de los montos de las multas se efectúa conforme al mecanismo previsto por el artículo 129 BIS de la mencionada Ley, debiendo publicarse en el Diario Oficial de la Federación a más tardar el 30 de diciembre de cada año.

Que a efecto de facilitar el pago de las multas impuestas por esta Procuraduría y homologar a los diversos criterios que se refieren a las fracciones del peso, resulta necesario establecer el ajuste de las mismas, siguiendo la regla general establecida en el artículo 20 del Código Fiscal de la Federación; por lo que he tenido a bien expedir el siguiente:

**ACUERDO A/005/2015 POR EL CUAL SE ADICIONA EL DIVERSO A/007/2014
POR EL QUE SE ACTUALIZAN LOS MONTOS DE LAS OPERACIONES Y MULTAS
PREVISTAS EN LA LEY FEDERAL DE PROTECCIÓN AL CONSUMIDOR**

ÚNICO.- Se adiciona un párrafo final al Acuerdo A/007/2014 por el que se actualizan los montos de las operaciones y multas previstas en la Ley Federal de Protección al Consumidor, para quedar como sigue:

PRIMERO a NOVENO.- ...

Para efectuar el pago de las cantidades que resulten de la actualización, para las fracciones del peso, el monto se ajustará para que las multas que contengan cantidades que incluyan de 1 hasta 50 centavos, se ajusten a la unidad inmediata anterior y las que contengan cantidades de 51 a 99 centavos, se ajusten a la unidad inmediata superior.

TRANSITORIO

ÚNICO.- El presente Acuerdo entrará en al día siguiente de su publicación.

Atentamente

México, D.F., a 28 de julio de 2015.- La Procuradora Federal del Consumidor, **Lorena Martínez Rodríguez.-** Rúbrica.

(R.- 417986)

PODER JUDICIAL

CONSEJO DE LA JUDICATURA FEDERAL

ACUERDO General del Pleno del Consejo de la Judicatura Federal que reforma, adiciona y deroga disposiciones de diversos acuerdos generales en materia de certificados de necesidad.

Al margen un sello con el Escudo Nacional, que dice: Estados Unidos Mexicanos.- Consejo de la Judicatura Federal.- Secretaría Ejecutiva del Pleno.

ACUERDO GENERAL DEL PLENO DEL CONSEJO DE LA JUDICATURA FEDERAL QUE REFORMA, ADICIONA Y DEROGA DISPOSICIONES DE DIVERSOS ACUERDOS GENERALES EN MATERIA DE CERTIFICADOS DE NECESIDAD.

CONSIDERANDO

PRIMERO. La administración, vigilancia, disciplina y carrera judicial del Poder Judicial de la Federación, con excepción de la Suprema Corte de Justicia de la Nación y el Tribunal Electoral del mismo, corresponde al Consejo de la Judicatura Federal, con fundamento en los artículos 94, segundo párrafo, de la Constitución Política de los Estados Unidos Mexicanos y 68 de la Ley Orgánica del Poder Judicial de la Federación;

SEGUNDO. De conformidad con el artículo 100, primer párrafo constitucional, el Consejo de la Judicatura Federal es un órgano del Poder Judicial de la Federación con independencia técnica, de gestión y para emitir sus resoluciones;

TERCERO. Es facultad del Consejo de la Judicatura Federal emitir acuerdos generales para el adecuado ejercicio de sus funciones, de conformidad con lo previsto en los artículos 100 de la Constitución Política de los Estados Unidos Mexicanos y 81, fracción II, de la Ley Orgánica del Poder Judicial de la Federación;

CUARTO. De conformidad con el artículo 81, fracción XVIII, de la Ley Orgánica del Poder Judicial de la Federación, corresponde al Consejo de la Judicatura Federal establecer la normatividad y los criterios para modernizar la estructura orgánica; y

QUINTO. El 8 de julio de 2015 el Pleno del Consejo de la Judicatura Federal determinó que la Secretaría Ejecutiva de Administración, la Unidad para la Implementación de la Reforma Penal y la Dirección General de Asuntos Jurídicos serán las áreas facultadas para aprobar, de manera conjunta, los certificados de necesidad cuando se trate de procedimientos de contratación necesarios para la implementación del sistema procesal penal.

Por lo anterior, se expide el siguiente

ACUERDO

ARTÍCULO PRIMERO. Se reforman los artículos 81, fracción III; 98, fracciones VIII y IX; y 160, fracción XIX, y se adiciona la fracción X al artículo 98, del Acuerdo General del Pleno del Consejo de la Judicatura Federal, que reglamenta la organización y funcionamiento del propio Consejo, para quedar como sigue:

“Artículo 81. ...

I. a II. ...

III. Aprobar los certificados de necesidad a que se refiere el artículo 296 Bis del Acuerdo General del Pleno del Consejo de la Judicatura Federal, que establece las disposiciones en materia de actividad administrativa del propio Consejo.

Dicha aprobación se realizará de manera conjunta con la Unidad para la Implementación de la Reforma Penal y la Dirección General de Asuntos Jurídicos, cuando se trate de procedimientos de contratación necesarios para la implementación del sistema procesal penal acusatorio;

IV. a XLVIII. ...

Artículo 98. ...

I. a VII. ...

VIII. Definir, revisar y ser responsable de los contenidos e información, que sean de su competencia o de los Centros de Justicia Penal Federal, en los portales de Intranet e Internet del Consejo, y gestionar su publicación y actualización;

IX. Aprobar de manera conjunta con la Secretaría Ejecutiva de Administración y la Dirección General de Asuntos Jurídicos, los certificados de necesidad a que se refiere el artículo 296 Bis del Acuerdo General del Pleno del Consejo de la Judicatura Federal, que establece las disposiciones en materia de actividad administrativa del propio Consejo, cuando se trate de procedimientos de contratación necesarios para la implementación del sistema procesal penal acusatorio; y

X. Las demás que le confieran el Pleno y las Comisiones.

Artículo 160. ...

I. a XVIII. ...

XIX. Aprobar de manera conjunta con la Secretaría Ejecutiva de Administración y la Unidad para la Implementación de la Reforma Penal, los certificados de necesidad a que se refiere el artículo 296 Bis del Acuerdo General del Pleno del Consejo de la Judicatura Federal, que establece las disposiciones en materia de actividad administrativa del propio Consejo, cuando se trate de procedimientos de contratación necesarios para la implementación del sistema procesal penal acusatorio;

XX. a XXVI. ...”

ARTÍCULO SEGUNDO. Se reforman los párrafos primero a cuarto del artículo 296 Bis, y se adicionan los párrafos quinto a octavo al mismo precepto del Acuerdo General del Pleno del Consejo de la Judicatura Federal, que establece las disposiciones en materia de actividad administrativa del propio Consejo, para quedar como sigue:

“Artículo 296 Bis. La aprobación de los certificados de necesidad corresponde, de forma conjunta, a la Secretaría Ejecutiva de Administración, a la Unidad para la Implementación de la Reforma Penal y a la Dirección General de Asuntos Jurídicos cuando se trate de procedimientos de contratación necesarios para la implementación del sistema procesal penal acusatorio; y solo a la Secretaría Ejecutiva de Administración en los demás casos.

Para efectos del supuesto de la implementación del sistema procesal penal acusatorio, el área operativa que corresponda presentará, por escrito, a la Secretaría Ejecutiva de Administración, a la Unidad para la Implementación de la Reforma Penal y a la Dirección General de Asuntos Jurídicos, la propuesta de certificado de necesidad a su consideración y, en su caso, aprobación.

La aprobación de dichos certificados deberá darse por todos los titulares de dichas unidades administrativas, los cuales no podrán abstenerse de participar en la decisión que recaiga a la propuesta del certificado de necesidad. Dicha aprobación deberá ser en el ámbito de competencia de cada una de las áreas administrativas participantes.

La Secretaría Ejecutiva de Administración convocará a la Unidad para la Implementación de la Reforma Penal y a la Dirección General de Asuntos Jurídicos a sesión, cada vez que reciba una propuesta de certificado de necesidad para su análisis y, en su caso, aprobación.

De la sesión, la Secretaría Ejecutiva de Administración levantará un acta que será firmada por todos los participantes, en la que se harán constar todos los argumentos esgrimidos por ellos y el sentido de su voto. En caso de que todos los integrantes del grupo aprueben el certificado de necesidad deberán firmarlo.

Tratándose de los casos diversos a la implementación del sistema procesal penal acusatorio, el área operativa presentará, por escrito, a la Secretaría Ejecutiva de Administración, la propuesta de certificado de necesidad a su consideración y, en su caso, aprobación.

En ambos casos, la propuesta de certificado de necesidad estará debidamente fundada y motivada, y señalará lo siguiente:

I. a VIII. ...

Durante el análisis correspondiente la Contraloría deberá asesorar a la Secretaría Ejecutiva de Administración, a la Unidad para la Implementación de la Reforma Penal y a la Dirección General de Asuntos Jurídicos, a solicitud de alguna de éstas.”

ARTÍCULO TERCERO. Se reforma el párrafo primero del artículo 12 Ter; y se deroga la fracción IV del artículo 12 Bis del Acuerdo General 48/2013 del Pleno del Consejo de la Judicatura Federal, que constituye el fideicomiso para el desarrollo de infraestructura que implementa la reforma constitucional en Materia Penal, para quedar como sigue:

“Artículo 12 Bis. ...**I. a III. ...****IV. Derogada.****V. ...**

Artículo 12 Ter. La Unidad sesionará de acuerdo a las necesidades que se presenten. Las decisiones se tomarán por mayoría de votos, por lo que es necesario que estén presentes al menos dos de sus integrantes. El Secretario tendrá, respecto de la Unidad, las funciones que le confiere el artículo 9, fracciones I, II, V y VI de este Acuerdo.

...”

TRANSITORIOS

PRIMERO. El presente Acuerdo entrará en vigor el día de su aprobación.

SEGUNDO. Publíquese este Acuerdo en el Diario Oficial de la Federación y para su mayor difusión en el Semanario Judicial de la Federación y su Gaceta; así como en el portal de Internet del Consejo de la Judicatura Federal.

TERCERO. Los certificados de necesidad que a la fecha de entrada en vigor de este Acuerdo se encuentren en trámite ante la Unidad de Evaluación de Proyectos, deberán ser remitidos por ésta al grupo a que se refiere este Acuerdo para su análisis y, en su caso, aprobación.

EL LICENCIADO **GONZALO MOCTEZUMA BARRAGÁN**, SECRETARIO EJECUTIVO DEL PLENO DEL CONSEJO DE LA JUDICATURA FEDERAL, CERTIFICA: Que este Acuerdo General del Pleno del Consejo de la Judicatura Federal que reforma, adiciona y deroga disposiciones de diversos acuerdos generales en materia de certificados de necesidad, fue aprobado por el Pleno del propio Consejo, en sesión ordinaria de ocho de julio de dos mil quince, por mayoría de votos de los señores Consejeros: Presidente Ministro Luis María Aguilar Morales, Felipe Borrego Estrada, Rosa Elena González Tirado, Martha María del Carmen Hernández Álvarez, Alfonso Pérez Daza y Manuel Ernesto Saloma Vera; con el voto en contra del señor Consejero J. Guadalupe Tafoya Hernández.- México, Distrito Federal, a veintiuno de agosto de dos mil quince.- Conste.- Rúbrica.

LISTA de vencedores en el concurso interno de oposición para la designación de Jueces de Distrito especializados en el nuevo Proceso Penal Acusatorio sede Tijuana, Baja California, relativo a la convocatoria publicada el seis de marzo de dos mil quince.

Al margen un sello con el Escudo Nacional, que dice: Estados Unidos Mexicanos.- Consejo de la Judicatura Federal.- Secretaría Ejecutiva del Pleno.

LISTA DE VENCEDORES EN EL CONCURSO INTERNO DE OPOSICIÓN PARA LA DESIGNACIÓN DE JUECES DE DISTRITO ESPECIALIZADOS EN EL NUEVO PROCESO PENAL ACUSATORIO SEDE TIJUANA, BAJA CALIFORNIA, RELATIVO A LA CONVOCATORIA PUBLICADA EN EL DIARIO OFICIAL DE LA FEDERACIÓN DE SEIS DE MARZO DE DOS MIL QUINCE.

CONSIDERANDO

PRIMERO.- En sesión de dieciocho de febrero de dos mil quince, el Pleno del Consejo de la Judicatura Federal aprobó el Acuerdo General 9/2015, que establece el procedimiento y lineamientos generales para acceder al cargo de Juez de Distrito, mediante concursos internos de oposición, publicado en el Diario Oficial de la Federación de veinticuatro de ese mes;

SEGUNDO.- En acatamiento a lo dispuesto por los artículos 112 y 114 de la Ley Orgánica del Poder Judicial de la Federación, y en términos del acuerdo general citado en el considerando que antecede, se ordenó emitir la convocatoria correspondiente dirigida a los servidores públicos del Poder Judicial de la Federación que estuvieran interesados en participar en alguno de los seis concursos internos de oposición para la designación de Jueces de Distrito especializados en el nuevo Proceso Penal Acusatorio a realizarse en: sede Ciudad de México, Distrito Federal; Toluca, Estado de México; Zapopan, Jalisco; Monterrey, Nuevo León; Mérida, Yucatán y Tijuana, Baja California; y, cumplieran con los requisitos establecidos para ello;

TERCERO.- El cuestionario relativo a la primera etapa se aplicó el veinticuatro de abril del año en curso, y el trece de mayo siguiente, el Pleno del Consejo de la Judicatura Federal con base en las calificaciones obtenidas por los participantes, determinó quiénes pasarían a la segunda etapa.

La resolución del caso práctico se llevó a cabo el veintinueve y el treinta de junio del presente año;

CUARTO.- El examen oral se aplicó el trece y el catorce de este mes;

QUINTO.- La puntuación obtenida en el caso práctico y el examen oral, así como de los Factores de Evaluación Judicial y la calificación final se concentraron en una lista en orden descendente de los participantes.

En sesión de veinticinco del mes que transcurre, la Comisión de Carrera Judicial tuvo por recibido ese documento, el que determinó someter a consideración del Pleno del Consejo;

SEXTO.- En sesión de veintiséis del presente mes, una vez analizado el documento enviado por la Comisión de Carrera Judicial, el Pleno del Consejo de la Judicatura Federal lo aprobó, y conforme al número de plazas sujetas a concurso, de acuerdo a la calificación final que obtuvieron designó a catorce vencedores para ocupar el cargo de juez de Distrito.

En consecuencia, con fundamento en las disposiciones señaladas, se ordena publicar la:

LISTA DE VENCEDORES EN EL CONCURSO INTERNO DE OPOSICIÓN PARA LA DESIGNACIÓN DE JUECES DE DISTRITO ESPECIALIZADOS EN EL NUEVO PROCESO PENAL ACUSATORIO SEDE TIJUANA, BAJA CALIFORNIA, RELATIVO A LA CONVOCATORIA PUBLICADA EN EL DIARIO OFICIAL DE LA FEDERACIÓN DE SEIS DE MARZO DE DOS MIL QUINCE.

PRIMERO.- Las personas que en el concurso interno de oposición para la designación de Jueces de Distrito especializados en el nuevo Proceso Penal Acusatorio sede Tijuana, Baja California, relativo a la convocatoria publicada en el Diario Oficial de la Federación de seis de marzo de dos mil quince fueron designadas para ocupar dicho cargo son:

1. Alcoverde Martínez Roberto Antonio
2. Castro Borbón Aníbal
3. Chávez Montes Juan José
4. Córdova Cáñez Karina
5. Egure Yáñez José Noé
6. Horta Herrera José Luis
7. Juárez Vázquez Judith Viviana
8. Lozoya Gámez Cristina
9. Mena Quintana Javier Antonio
10. Montes Ortega Xucotzin Karla
11. Olachea Aragón Alfonso
12. Pérez Aguirre Ignacio
13. Ruiz García Joaquín Alberto
14. Torres Hernández Guillermo

SEGUNDO.- Con apoyo en lo dispuesto por el artículo 114, fracción IV, de la Ley Orgánica del Poder Judicial de la Federación, y en el artículo 54 del Acuerdo General 9/2015, el Consejo de la Judicatura Federal emitirá los nombramientos correspondientes.

TRANSITORIO

ÚNICO.- Publíquese la presente lista en el Diario Oficial de la Federación y, para su mayor difusión, en el Semanario Judicial de la Federación y su Gaceta, en los estrados de la sede central del Instituto, en sus extensiones y en la página web del propio Instituto, así como en el periódico de circulación nacional en el que se haya publicado la convocatoria, otorgándose a la publicación en el referido diario oficial el carácter de notificación para todos los participantes.

EL LICENCIADO **GONZALO MOCTEZUMA BARRAGÁN**, SECRETARIO EJECUTIVO DEL PLENO DEL CONSEJO DE LA JUDICATURA FEDERAL, CERTIFICA: Que esta Lista de vencedores en el concurso interno de oposición para la designación de jueces de Distrito especializados en el nuevo proceso penal acusatorio sede Tijuana, Baja California, relativo a la convocatoria publicada en el Diario Oficial de la Federación de seis de marzo de dos mil quince, fue aprobada por el Pleno del Consejo de la Judicatura Federal, en sesión ordinaria de veintiséis de agosto de dos mil quince, por unanimidad de votos de los señores Consejeros: Presidente Ministro Luis María Aguilar Morales, Felipe Borrego Estrada, Rosa Elena González Tirado, Martha María del Carmen Hernández Álvarez, Alfonso Pérez Daza, Manuel Ernesto Saloma Vera y J. Guadalupe Tafoya Hernández.- México, Distrito Federal, a veintiséis de agosto de dos mil quince.- Conste.- Rúbrica.

LISTA de vencedores en el concurso interno de oposición para la designación de Jueces de Distrito especializados en el nuevo Proceso Penal Acusatorio sede Zapopan, Jalisco, relativo a la convocatoria publicada el seis de marzo de dos mil quince.

Al margen un sello con el Escudo Nacional, que dice: Estados Unidos Mexicanos.- Consejo de la Judicatura Federal.- Secretaría Ejecutiva del Pleno.

LISTA DE VENCEDORES EN EL CONCURSO INTERNO DE OPOSICIÓN PARA LA DESIGNACIÓN DE JUECES DE DISTRITO ESPECIALIZADOS EN EL NUEVO PROCESO PENAL ACUSATORIO SEDE ZAPOPAN, JALISCO, RELATIVO A LA CONVOCATORIA PUBLICADA EN EL DIARIO OFICIAL DE LA FEDERACIÓN DE SEIS DE MARZO DE DOS MIL QUINCE.

CONSIDERANDO

PRIMERO.- En sesión de dieciocho de febrero de dos mil quince, el Pleno del Consejo de la Judicatura Federal aprobó el Acuerdo General 9/2015, que establece el procedimiento y lineamientos generales para acceder al cargo de Juez de Distrito, mediante concursos internos de oposición, publicado en el Diario Oficial de la Federación de veinticuatro de ese mes;

SEGUNDO.- En acatamiento a lo dispuesto por los artículos 112 y 114 de la Ley Orgánica del Poder Judicial de la Federación, y en términos del acuerdo general citado en el considerando que antecede, se ordenó emitir la convocatoria correspondiente dirigida a los servidores públicos del Poder Judicial de la Federación que estuvieran interesados en participar en alguno de los seis concursos internos de oposición para la designación de Jueces de Distrito especializados en el nuevo Proceso Penal Acusatorio a realizarse en: sede Ciudad de México, Distrito Federal; Toluca, Estado de México; Zapopan, Jalisco; Monterrey, Nuevo León; Mérida, Yucatán y Tijuana, Baja California; y, cumplieran con los requisitos establecidos para ello;

TERCERO.- El cuestionario relativo a la primera etapa se aplicó el veinticuatro de abril del año en curso, y el trece de mayo siguiente, el Pleno del Consejo de la Judicatura Federal con base en las calificaciones obtenidas por los participantes, determinó quiénes pasarían a la segunda etapa.

La resolución del caso práctico se llevó a cabo el veintinueve y el treinta de junio del presente año;

CUARTO.- El examen oral se aplicó el seis y el siete de este mes;

QUINTO.- La puntuación obtenida en el caso práctico y el examen oral, así como de los Factores de Evaluación Judicial y la calificación final se concentraron en una lista en orden descendente de los participantes.

En sesión de veinticinco del mes que transcurre, la Comisión de Carrera Judicial tuvo por recibido ese documento, el que determinó someter a consideración del Pleno del Consejo;

SEXTO.- En sesión de veintiséis del presente mes, una vez analizado el documento enviado por la Comisión de Carrera Judicial, el Pleno del Consejo de la Judicatura Federal lo aprobó, y conforme al número de plazas sujetas a concurso, de acuerdo a la calificación final que obtuvieron designó a seis vencedores para ocupar el cargo de juez de Distrito.

En consecuencia, con fundamento en las disposiciones señaladas, se ordena publicar la:

LISTA DE VENCEDORES EN EL CONCURSO INTERNO DE OPOSICIÓN PARA LA DESIGNACIÓN DE JUECES DE DISTRITO ESPECIALIZADOS EN EL NUEVO PROCESO PENAL ACUSATORIO SEDE ZAPOPAN, JALISCO, RELATIVO A LA CONVOCATORIA PUBLICADA EN EL DIARIO OFICIAL DE LA FEDERACIÓN DE SEIS DE MARZO DE DOS MIL QUINCE.

PRIMERO.- Las personas que en el concurso interno de oposición para la designación de Jueces de Distrito especializados en el nuevo Proceso Penal Acusatorio sede Zapopan, Jalisco, relativo a la convocatoria publicada en el Diario Oficial de la Federación de seis de marzo de dos mil quince fueron designadas para ocupar dicho cargo son:

1. Aranda González David César
2. Barragán Zepeda Ana Lucía
3. García Mateos Rubén
4. Jáuregui Quintero Daniel
5. Macías Meza Francisco Gustavo
6. Sánchez Núñez Taide Noel

SEGUNDO.- Con apoyo en lo dispuesto por el artículo 114, fracción IV, de la Ley Orgánica del Poder Judicial de la Federación, y en el artículo 54 del Acuerdo General 9/2015, el Consejo de la Judicatura Federal emitirá los nombramientos correspondientes.

TRANSITORIO

ÚNICO.- Publíquese la presente lista en el Diario Oficial de la Federación y, para su mayor difusión, en el Semanario Judicial de la Federación y su Gaceta, en los estrados de la sede central del Instituto, en sus extensiones y en la página web del propio Instituto, así como en el periódico de circulación nacional en el que se haya publicado la convocatoria, otorgándose a la publicación en el referido diario oficial el carácter de notificación para todos los participantes.

EL LICENCIADO **GONZALO MOCTEZUMA BARRAGÁN**, SECRETARIO EJECUTIVO DEL PLENO DEL CONSEJO DE LA JUDICATURA FEDERAL, CERTIFICA: Que esta Lista de vencedores en el concurso interno de oposición para la designación de jueces de Distrito especializados en el nuevo proceso penal acusatorio sede Zapopan, Jalisco, relativo a la convocatoria publicada en el Diario Oficial de la Federación de seis de marzo de dos mil quince, fue aprobada por el Pleno del Consejo de la Judicatura Federal, en sesión ordinaria de veintiséis de agosto de dos mil quince, por unanimidad de votos de los señores Consejeros: Presidente Ministro Luis María Aguilar Morales, Felipe Borrego Estrada, Rosa Elena González Tirado, Martha María del Carmen Hernández Álvarez, Alfonso Pérez Daza, Manuel Ernesto Saloma Vera y J. Guadalupe Tafoya Hernández.- México, Distrito Federal, a veintiséis de agosto de dos mil quince.- Conste.- Rúbrica.

LISTA de vencedores en el concurso interno de oposición para la designación de Jueces de Distrito especializados en el nuevo Proceso Penal Acusatorio sede Ciudad de México, Distrito Federal, relativo a la convocatoria publicada el seis de marzo de dos mil quince.

Al margen un sello con el Escudo Nacional, que dice: Estados Unidos Mexicanos.- Consejo de la Judicatura Federal.- Secretaría Ejecutiva del Pleno.

LISTA DE VENCEDORES EN EL CONCURSO INTERNO DE OPOSICIÓN PARA LA DESIGNACIÓN DE JUECES DE DISTRITO ESPECIALIZADOS EN EL NUEVO PROCESO PENAL ACUSATORIO SEDE CIUDAD DE MÉXICO, DISTRITO FEDERAL, RELATIVO A LA CONVOCATORIA PUBLICADA EN EL DIARIO OFICIAL DE LA FEDERACIÓN DE SEIS DE MARZO DE DOS MIL QUINCE.

CONSIDERANDO

PRIMERO.- En sesión de dieciocho de febrero de dos mil quince, el Pleno del Consejo de la Judicatura Federal aprobó el Acuerdo General 9/2015, que establece el procedimiento y lineamientos generales para acceder al cargo de Juez de Distrito, mediante concursos internos de oposición, publicado en el Diario Oficial de la Federación de veinticuatro de ese mes;

SEGUNDO.- En acatamiento a lo dispuesto por los artículos 112 y 114 de la Ley Orgánica del Poder Judicial de la Federación, y en términos del acuerdo general citado en el considerando que antecede, se ordenó emitir la convocatoria correspondiente dirigida a los servidores públicos del Poder Judicial de la Federación que estuvieran interesados en participar en alguno de los seis concursos internos de oposición para la designación de Jueces de Distrito especializados en el nuevo Proceso Penal Acusatorio a realizarse en: sede Ciudad de México, Distrito Federal; Toluca, Estado de México; Zapopan, Jalisco; Monterrey, Nuevo León; Mérida, Yucatán y Tijuana, Baja California; y, cumplieran con los requisitos establecidos para ello;

TERCERO.- El cuestionario relativo a la primera etapa se aplicó el veinticuatro de abril del año en curso, y el trece de mayo siguiente, el Pleno del Consejo de la Judicatura Federal con base en las calificaciones obtenidas por los participantes, determinó quiénes pasarían a la segunda etapa.

La resolución del caso práctico se llevó a cabo el veintinueve y el treinta de junio del presente año;

CUARTO.- El examen oral se aplicó el seis y el siete de este mes;

QUINTO.- La puntuación obtenida en el caso práctico y el examen oral, así como de los Factores de Evaluación Judicial y la calificación final se concentraron en una lista en orden descendente de los participantes.

En sesión de veinticinco del mes que transcurre, la Comisión de Carrera Judicial tuvo por recibido ese documento, el que determinó someter a consideración del Pleno del Consejo;

SEXTO.- En sesión de veintiséis del presente mes, una vez analizado el documento enviado por la Comisión de Carrera Judicial, el Pleno del Consejo de la Judicatura Federal lo aprobó, y conforme al número de plazas sujetas a concurso, de acuerdo a la calificación final que obtuvieron designó a diecinueve vencedores para ocupar el cargo de juez de Distrito.

En consecuencia, con fundamento en las disposiciones señaladas, se ordena publicar la:

LISTA DE VENCEDORES EN EL CONCURSO INTERNO DE OPOSICIÓN PARA LA DESIGNACIÓN DE JUECES DE DISTRITO ESPECIALIZADOS EN EL NUEVO PROCESO PENAL ACUSATORIO SEDE CIUDAD DE MÉXICO, DISTRITO FEDERAL, RELATIVO A LA CONVOCATORIA PUBLICADA EN EL DIARIO OFICIAL DE LA FEDERACIÓN DE SEIS DE MARZO DE DOS MIL QUINCE.

PRIMERO.- Las personas que en el concurso interno de oposición para la designación de Jueces de Distrito especializados en el nuevo Proceso Penal Acusatorio sede Ciudad de México, Distrito Federal, relativo a la convocatoria publicada en el Diario Oficial de la Federación de seis de marzo de dos mil quince fueron designadas para ocupar dicho cargo son:

- | | |
|---------------------------------------|-----------------------------------|
| 1. Beltrán Santes Enrique | 11. Meneses Aguilar Marco Antonio |
| 2. Bermúdez Sánchez Alejandro | 12. Moguel Ancheyta Beatriz |
| 3. Castillo Sánchez María del Socorro | 13. Moreno García Gerardo |
| 4. Cota Murillo Saúl | 14. Perea Cano Joanna Karina |
| 5. Franco González Michele | 15. Rodríguez Gómez Jesús Gerardo |
| 6. García Cante Marcela Elizabet | 16. Sánchez Góngora César Augusto |
| 7. Güereña Leyva Alan | 17. Serrano Nolasco Raymundo |
| 8. López Hernández Silvino Arturo | 18. Vargas Solano Marcos |
| 9. Marroquín Arredondo Francisco | 19. Victoria Oliva Magdalena |
| 10. Medel Casquera Arturo | |

SEGUNDO.- Con apoyo en lo dispuesto por el artículo 114, fracción IV, de la Ley Orgánica del Poder Judicial de la Federación, y en el artículo 54 del Acuerdo General 9/2015, el Consejo de la Judicatura Federal emitirá los nombramientos correspondientes.

TRANSITORIO

ÚNICO.- Publíquese la presente lista en el Diario Oficial de la Federación y, para su mayor difusión, en el Semanario Judicial de la Federación y su Gaceta, en los estrados de la sede central del Instituto, en sus extensiones y en la página web del propio Instituto, así como en el periódico de circulación nacional en el que se haya publicado la convocatoria, otorgándose a la publicación en el referido diario oficial el carácter de notificación para todos los participantes.

EL LICENCIADO **GONZALO MOCTEZUMA BARRAGÁN**, SECRETARIO EJECUTIVO DEL PLENO DEL CONSEJO DE LA JUDICATURA FEDERAL, CERTIFICA: Que esta Lista de vencedores en el concurso interno de oposición para la designación de jueces de Distrito especializados en el nuevo proceso penal acusatorio sede Ciudad de México, Distrito Federal, relativo a la convocatoria publicada en el Diario Oficial de la Federación de seis de marzo de dos mil quince, fue aprobada por el Pleno del Consejo de la Judicatura Federal, en sesión ordinaria de veintiséis de agosto de dos mil quince, por unanimidad de votos de los señores Consejeros: Presidente Ministro Luis María Aguilar Morales, Felipe Borrego Estrada, Rosa Elena González Tirado, Martha María del Carmen Hernández Álvarez, Alfonso Pérez Daza, Manuel Ernesto Saloma Vera y J. Guadalupe Tafoya Hernández.- México, Distrito Federal, a veintiséis de agosto de dos mil quince.- Conste.- Rúbrica.

LISTA de vencedores en el concurso interno de oposición para la designación de Jueces de Distrito especializados en el nuevo Proceso Penal Acusatorio sede Toluca, Estado de México, relativo a la convocatoria publicada el seis de marzo de dos mil quince.

Al margen un sello con el Escudo Nacional, que dice: Estados Unidos Mexicanos.- Consejo de la Judicatura Federal.- Secretaría Ejecutiva del Pleno.

LISTA DE VENCEDORES EN EL CONCURSO INTERNO DE OPOSICIÓN PARA LA DESIGNACIÓN DE JUECES DE DISTRITO ESPECIALIZADOS EN EL NUEVO PROCESO PENAL ACUSATORIO SEDE TOLUCA, ESTADO DE MÉXICO, RELATIVO A LA CONVOCATORIA PUBLICADA EN EL DIARIO OFICIAL DE LA FEDERACIÓN DE SEIS DE MARZO DE DOS MIL QUINCE.

CONSIDERANDO

PRIMERO.- En sesión de dieciocho de febrero de dos mil quince, el Pleno del Consejo de la Judicatura Federal aprobó el Acuerdo General 9/2015, que establece el procedimiento y lineamientos generales para acceder al cargo de Juez de Distrito, mediante concursos internos de oposición, publicado en el Diario Oficial de la Federación de veinticuatro de ese mes;

SEGUNDO.- En acatamiento a lo dispuesto por los artículos 112 y 114 de la Ley Orgánica del Poder Judicial de la Federación, y en términos del acuerdo general citado en el considerando que antecede, se ordenó emitir la convocatoria correspondiente dirigida a los servidores públicos del Poder Judicial de la Federación que estuvieran interesados en participar en alguno de los seis concursos internos de oposición para la designación de Jueces de Distrito especializados en el nuevo Proceso Penal Acusatorio a realizarse en: sede Ciudad de México, Distrito Federal; Toluca, Estado de México; Zapopan, Jalisco; Monterrey, Nuevo León; Mérida, Yucatán y Tijuana, Baja California; y, cumplieran con los requisitos establecidos para ello;

TERCERO.- El cuestionario relativo a la primera etapa se aplicó el veinticuatro de abril del año en curso, y el trece de mayo siguiente, el Pleno del Consejo de la Judicatura Federal con base en las calificaciones obtenidas por los participantes, determinó quiénes pasarían a la segunda etapa.

La resolución del caso práctico se llevó a cabo el veintinueve y el treinta de junio del presente año;

CUARTO.- El examen oral se aplicó el seis de este mes;

QUINTO.- La puntuación obtenida en el caso práctico y el examen oral, así como de los Factores de Evaluación Judicial y la calificación final se concentraron en una lista.

En sesión de veinticinco del mes que transcurre, la Comisión de Carrera Judicial tuvo por recibido ese documento, el que determinó someter a consideración del Pleno del Consejo;

SEXTO.- En sesión de veintiséis del presente mes, una vez analizado el documento enviado por la Comisión de Carrera Judicial, el Pleno del Consejo de la Judicatura Federal lo aprobó, y conforme al número de plazas sujetas a concurso, de acuerdo a la calificación final que obtuvieron designó a cinco vencedores para ocupar el cargo de juez de Distrito.

En consecuencia, con fundamento en las disposiciones señaladas, se ordena publicar la:

LISTA DE VENCEDORES EN EL CONCURSO INTERNO DE OPOSICIÓN PARA LA DESIGNACIÓN DE JUECES DE DISTRITO ESPECIALIZADOS EN EL NUEVO PROCESO PENAL ACUSATORIO SEDE TOLUCA, ESTADO DE MÉXICO, RELATIVO A LA CONVOCATORIA PUBLICADA EN EL DIARIO OFICIAL DE LA FEDERACIÓN DE SEIS DE MARZO DE DOS MIL QUINCE.

PRIMERO.- Las personas que en el concurso interno de oposición para la designación de Jueces de Distrito especializados en el nuevo Proceso Penal Acusatorio sede Toluca, Estado de México, relativo a la convocatoria publicada en el Diario Oficial de la Federación de seis de marzo de dos mil quince fueron designadas para ocupar dicho cargo son:

1. Calderón Blanc David
2. Fuerte Tapia Marco Antonio
3. Garduño Sánchez Josué Osvaldo
4. Paredes Gorostieta Femat Roberto Omar
5. Pérez Romo Lorena Josefina

SEGUNDO.- Con apoyo en lo dispuesto por el artículo 114, fracción IV, de la Ley Orgánica del Poder Judicial de la Federación, y en el artículo 54 del Acuerdo General 9/2015, el Consejo de la Judicatura Federal emitirá los nombramientos correspondientes.

TRANSITORIO

ÚNICO.- Publíquese la presente lista en el Diario Oficial de la Federación y, para su mayor difusión, en el Semanario Judicial de la Federación y su Gaceta, en los estrados de la sede central del Instituto, en sus extensiones y en la página web del propio Instituto, así como en el periódico de circulación nacional en el que se haya publicado la convocatoria, otorgándose a la publicación en el referido diario oficial el carácter de notificación para todos los participantes.

EL LICENCIADO **GONZALO MOCTEZUMA BARRAGÁN**, SECRETARIO EJECUTIVO DEL PLENO DEL CONSEJO DE LA JUDICATURA FEDERAL, CERTIFICA: Que esta Lista de vencedores en el concurso interno de oposición para la designación de jueces de Distrito especializados en el nuevo proceso penal acusatorio sede Toluca, Estado de México, relativo a la convocatoria publicada en el Diario Oficial de la Federación de seis de marzo de dos mil quince, fue aprobada por el Pleno del Consejo de la Judicatura Federal, en sesión ordinaria de veintiséis de agosto de dos mil quince, por unanimidad de votos de los señores Consejeros: Presidente Ministro Luis María Aguilar Morales, Felipe Borrego Estrada, Rosa Elena González Tirado, Martha María del Carmen Hernández Álvarez, Alfonso Pérez Daza, Manuel Ernesto Saloma Vera y J. Guadalupe Tafoya Hernández.- México, Distrito Federal, a veintiséis de agosto de dos mil quince.- Conste.- Rúbrica.

LISTA de vencedores en el concurso interno de oposición para la designación de Jueces de Distrito especializados en el nuevo Proceso Penal Acusatorio sede Monterrey, Nuevo León, relativo a la convocatoria publicada el seis de marzo de dos mil quince.

Al margen un sello con el Escudo Nacional, que dice: Estados Unidos Mexicanos.- Consejo de la Judicatura Federal.- Secretaría Ejecutiva del Pleno.

LISTA DE VENCEDORES EN EL CONCURSO INTERNO DE OPOSICIÓN PARA LA DESIGNACIÓN DE JUECES DE DISTRITO ESPECIALIZADOS EN EL NUEVO PROCESO PENAL ACUSATORIO SEDE MONTERREY, NUEVO LEÓN, RELATIVO A LA CONVOCATORIA PUBLICADA EN EL DIARIO OFICIAL DE LA FEDERACIÓN DE SEIS DE MARZO DE DOS MIL QUINCE.

CONSIDERANDO

PRIMERO.- En sesión de dieciocho de febrero de dos mil quince, el Pleno del Consejo de la Judicatura Federal aprobó el Acuerdo General 9/2015, que establece el procedimiento y lineamientos generales para acceder al cargo de Juez de Distrito, mediante concursos internos de oposición, publicado en el Diario Oficial de la Federación de veinticuatro de ese mes;

SEGUNDO.- En acatamiento a lo dispuesto por los artículos 112 y 114 de la Ley Orgánica del Poder Judicial de la Federación, y en términos del acuerdo general citado en el considerando que antecede, se ordenó emitir la convocatoria correspondiente dirigida a los servidores públicos del Poder Judicial de la Federación que estuvieran interesados en participar en alguno de los seis concursos internos de oposición para la designación de Jueces de Distrito especializados en el nuevo Proceso Penal Acusatorio a realizarse en: sede Ciudad de México, Distrito Federal; Toluca, Estado de México; Zapopan, Jalisco; Monterrey, Nuevo León; Mérida, Yucatán y Tijuana, Baja California; y, cumplieran con los requisitos establecidos para ello;

TERCERO.- El cuestionario relativo a la primera etapa se aplicó el veinticuatro de abril del año en curso, y el trece de mayo siguiente, el Pleno del Consejo de la Judicatura Federal con base en las calificaciones obtenidas por los participantes, determinó quiénes pasarían a la segunda etapa.

La resolución del caso práctico se llevó a cabo el veintinueve y el treinta de junio del presente año;

CUARTO.- El examen oral se aplicó el trece y el catorce de este mes;

QUINTO.- La puntuación obtenida en el caso práctico y el examen oral, así como de los Factores de Evaluación Judicial y la calificación final se concentraron en una lista en orden descendente de los participantes.

En sesión de veinticinco del mes que transcurre, la Comisión de Carrera Judicial tuvo por recibido ese documento, el que determinó someter a consideración del Pleno del Consejo;

SEXTO.- En sesión de veintiséis del presente mes, una vez analizado el documento enviado por la Comisión de Carrera Judicial, el Pleno del Consejo de la Judicatura Federal lo aprobó, y conforme al número de plazas sujetas a concurso, de acuerdo a la calificación final que obtuvieron designó a cinco vencedores para ocupar el cargo de juez de Distrito.

En consecuencia, con fundamento en las disposiciones señaladas, se ordena publicar la:

LISTA DE VENCEDORES EN EL CONCURSO INTERNO DE OPOSICIÓN PARA LA DESIGNACIÓN DE JUECES DE DISTRITO ESPECIALIZADOS EN EL NUEVO PROCESO PENAL ACUSATORIO SEDE MONTERREY, NUEVO LEÓN, RELATIVO A LA CONVOCATORIA PUBLICADA EN EL DIARIO OFICIAL DE LA FEDERACIÓN DE SEIS DE MARZO DE DOS MIL QUINCE.

PRIMERO.- Las personas que en el concurso interno de oposición para la designación de Jueces de Distrito especializados en el nuevo Proceso Penal Acusatorio sede Monterrey, Nuevo León, relativo a la convocatoria publicada en el Diario Oficial de la Federación de seis de marzo de dos mil quince fueron designadas para ocupar dicho cargo son:

1. Adame Pérez Eucario
2. Cepeda Morado Elías Gerardo
3. Gallegos Santelices Carlos Fernando
4. Pérez Sánchez José Alfredo
5. Rodríguez Hernández José Jesús

SEGUNDO.- Con apoyo en lo dispuesto por el artículo 114, fracción IV, de la Ley Orgánica del Poder Judicial de la Federación, y en el artículo 54 del Acuerdo General 9/2015, el Consejo de la Judicatura Federal emitirá los nombramientos correspondientes.

TRANSITORIO

ÚNICO.- Publíquese la presente lista en el Diario Oficial de la Federación y, para su mayor difusión, en el Semanario Judicial de la Federación y su Gaceta, en los estrados de la sede central del Instituto, en sus extensiones y en la página web del propio Instituto, así como en el periódico de circulación nacional en el que se haya publicado la convocatoria, otorgándose a la publicación en el referido diario oficial el carácter de notificación para todos los participantes.

EL LICENCIADO **GONZALO MOCTEZUMA BARRAGÁN**, SECRETARIO EJECUTIVO DEL PLENO DEL CONSEJO DE LA JUDICATURA FEDERAL, CERTIFICA: Que esta Lista de vencedores en el concurso interno de oposición para la designación de jueces de Distrito especializados en el nuevo proceso penal acusatorio sede Monterrey, Nuevo León, relativo a la convocatoria publicada en el Diario Oficial de la Federación de seis de marzo de dos mil quince, fue aprobada por el Pleno del Consejo de la Judicatura Federal, en sesión ordinaria de veintiséis de agosto de dos mil quince, por unanimidad de votos de los señores Consejeros: Presidente Ministro Luis María Aguilar Morales, Felipe Borrego Estrada, Rosa Elena González Tirado, Martha María del Carmen Hernández Álvarez, Alfonso Pérez Daza, Manuel Ernesto Saloma Vera y J. Guadalupe Tafoya Hernández.- México, Distrito Federal, a veintiséis de agosto de dos mil quince.- Conste.- Rúbrica.

LISTA de vencedores en el concurso interno de oposición para la designación de Jueces de Distrito especializados en el nuevo Proceso Penal Acusatorio sede Mérida, Yucatán, relativo a la convocatoria publicada el seis de marzo de dos mil quince.

Al margen un sello con el Escudo Nacional, que dice: Estados Unidos Mexicanos.- Consejo de la Judicatura Federal.- Secretaría Ejecutiva del Pleno.

LISTA DE VENCEDORES EN EL CONCURSO INTERNO DE OPOSICIÓN PARA LA DESIGNACIÓN DE JUECES DE DISTRITO ESPECIALIZADOS EN EL NUEVO PROCESO PENAL ACUSATORIO SEDE MÉRIDA, YUCATÁN, RELATIVO A LA CONVOCATORIA PUBLICADA EN EL DIARIO OFICIAL DE LA FEDERACIÓN DE SEIS DE MARZO DE DOS MIL QUINCE.

CONSIDERANDO

PRIMERO.- En sesión de dieciocho de febrero de dos mil quince, el Pleno del Consejo de la Judicatura Federal aprobó el Acuerdo General 9/2015, que establece el procedimiento y lineamientos generales para acceder al cargo de Juez de Distrito, mediante concursos internos de oposición, publicado en el Diario Oficial de la Federación de veinticuatro de ese mes;

SEGUNDO.- En acatamiento a lo dispuesto por los artículos 112 y 114 de la Ley Orgánica del Poder Judicial de la Federación, y en términos del acuerdo general citado en el considerando que antecede, se ordenó emitir la convocatoria correspondiente dirigida a los servidores públicos del Poder Judicial de la Federación que estuvieran interesados en participar en alguno de los seis concursos internos de oposición para la designación de Jueces de Distrito especializados en el nuevo Proceso Penal Acusatorio a realizarse en: sede Ciudad de México, Distrito Federal; Toluca, Estado de México; Zapopan, Jalisco; Monterrey, Nuevo León; Mérida, Yucatán y Tijuana, Baja California; y, cumplieran con los requisitos establecidos para ello;

TERCERO.- El cuestionario relativo a la primera etapa se aplicó el veinticuatro de abril del año en curso, y el trece de mayo siguiente, el Pleno del Consejo de la Judicatura Federal con base en las calificaciones obtenidas por los participantes, determinó quiénes pasarían a la segunda etapa.

La resolución del caso práctico se llevó a cabo el veintinueve y el treinta de junio del presente año;

CUARTO.- El examen oral se aplicó el trece y el catorce de este mes;

QUINTO.- La puntuación obtenida en el caso práctico y el examen oral, así como de los Factores de Evaluación Judicial y la calificación final se concentraron en una lista en orden descendente de los participantes.

En sesión de veinticinco del mes que transcurre, la Comisión de Carrera Judicial tuvo por recibido ese documento, el que determinó someter a consideración del Pleno del Consejo;

SEXTO.- En sesión de veintiséis del presente mes, una vez analizado el documento enviado por la Comisión de Carrera Judicial, el Pleno del Consejo de la Judicatura Federal lo aprobó, y conforme al número de plazas sujetas a concurso, de acuerdo a la calificación final que obtuvieron designó a trece vencedores para ocupar el cargo de juez de Distrito.

En consecuencia, con fundamento en las disposiciones señaladas, se ordena publicar la:

LISTA DE VENCEDORES EN EL CONCURSO INTERNO DE OPOSICIÓN PARA LA DESIGNACIÓN DE JUECES DE DISTRITO ESPECIALIZADOS EN EL NUEVO PROCESO PENAL ACUSATORIO SEDE MÉRIDA, YUCATÁN, RELATIVO A LA CONVOCATORIA PUBLICADA EN EL DIARIO OFICIAL DE LA FEDERACIÓN DE SEIS DE MARZO DE DOS MIL QUINCE.

PRIMERO.- Las personas que en el concurso interno de oposición para la designación de Jueces de Distrito especializados en el nuevo Proceso Penal Acusatorio sede Mérida, Yucatán, relativo a la convocatoria publicada en el Diario Oficial de la Federación de seis de marzo de dos mil quince fueron designadas para ocupar dicho cargo son:

1. Acosta Canto Tomás José
2. Aguirre Farfán Javier
3. Ávila Gutiérrez Jesús Alejandro
4. Cano Reed Carlos Arturo
5. Capetillo Lizama Héctor Roberto
6. Castillo Robles Eduardo
7. Cortés Sibaja Víctor Hugo
8. Gámez Roldán Mario Humberto
9. González Urzaiz Fausto Rolando
10. Novelo López José Manuel
11. Osorio Rosado Eduardo Alberto
12. Reyes Servín María Isabel
13. Valdenegro Gamboa Eligio

SEGUNDO.- Con apoyo en lo dispuesto por el artículo 114, fracción IV, de la Ley Orgánica del Poder Judicial de la Federación, y en el artículo 54 del Acuerdo General 9/2015, el Consejo de la Judicatura Federal emitirá los nombramientos correspondientes.

TRANSITORIO

ÚNICO.- Publíquese la presente lista en el Diario Oficial de la Federación y, para su mayor difusión, en el Semanario Judicial de la Federación y su Gaceta, en los estrados de la sede central del Instituto, en sus extensiones y en la página web del propio Instituto, así como en el periódico de circulación nacional en el que se haya publicado la convocatoria, otorgándose a la publicación en el referido diario oficial el carácter de notificación para todos los participantes.

EL LICENCIADO **GONZALO MOCTEZUMA BARRAGÁN**, SECRETARIO EJECUTIVO DEL PLENO DEL CONSEJO DE LA JUDICATURA FEDERAL, CERTIFICA: Que esta Lista de vencedores en el concurso interno de oposición para la designación de jueces de Distrito especializados en el nuevo proceso penal acusatorio sede Mérida, Yucatán, relativo a la convocatoria publicada en el Diario Oficial de la Federación de seis de marzo de dos mil quince, fue aprobada por el Pleno del Consejo de la Judicatura Federal, en sesión ordinaria de veintiséis de agosto de dos mil quince, por unanimidad de votos de los señores Consejeros: Presidente Ministro Luis María Aguilar Morales, Felipe Borrego Estrada, Rosa Elena González Tirado, Martha María del Carmen Hernández Álvarez, Alfonso Pérez Daza, Manuel Ernesto Saloma Vera y J. Guadalupe Tafoya Hernández.- México, Distrito Federal, a veintiséis de agosto de dos mil quince.- Conste.- Rúbrica.

BANCO DE MEXICO

TIPO de cambio para solventar obligaciones denominadas en moneda extranjera pagaderas en la República Mexicana.

Al margen un logotipo, que dice: Banco de México.

TIPO DE CAMBIO PARA SOLVENTAR OBLIGACIONES DENOMINADAS EN MONEDA EXTRANJERA PAGADERAS EN LA REPÚBLICA MEXICANA

El Banco de México, con fundamento en los artículos 8o. de la Ley Monetaria de los Estados Unidos Mexicanos; 35 de la Ley del Banco de México, así como 8o. y 10 del Reglamento Interior del Banco de México, y según lo previsto en el Capítulo V del Título Tercero de su Circular 3/2012, informa que el tipo de cambio obtenido el día de hoy fue de \$16.8863 M.N. (dieciséis pesos con ocho mil ochocientos sesenta y tres diezmilésimos moneda nacional) por un dólar de los EE.UU.A.

La equivalencia del peso mexicano con otras monedas extranjeras se calculará atendiendo a la cotización que rija para estas últimas contra el dólar de los EE.UU.A., en los mercados internacionales el día en que se haga el pago. Estas cotizaciones serán dadas a conocer, a solicitud de los interesados, por las instituciones de crédito del país.

Atentamente,

México, D.F., a 27 de agosto de 2015.- BANCO DE MÉXICO: El Gerente de Autorizaciones, Consultas y Control de Legalidad, **Héctor Rafael Helú Carranza**.- Rúbrica.- El Director de Operaciones Nacionales, **Alfredo Sordo Janeiro**.- Rúbrica.

TASAS de interés interbancarias de equilibrio.

Al margen un logotipo, que dice: Banco de México.

TASAS DE INTERÉS INTERBANCARIAS DE EQUILIBRIO

El Banco de México, con fundamento en los artículos 8o. y 10 del Reglamento Interior del Banco de México y de conformidad con el procedimiento establecido en el Capítulo IV del Título Tercero de su Circular 3/2012, informa que las Tasas de Interés Interbancarias de Equilibrio en moneda nacional (TIIE) a plazos de 28 y 91 días obtenidas el día de hoy, fueron de 3.3260 y 3.3550 por ciento, respectivamente.

Las citadas Tasas de Interés se calcularon con base en las cotizaciones presentadas por las siguientes instituciones de banca múltiple: HSBC México S.A., Banco Nacional de México S.A., Banco Invex S.A., Banco J.P. Morgan S.A., Banco Azteca S.A., ScotiaBank Inverlat S.A. y Banco Mercantil del Norte S.A.

México, D.F., a 27 de agosto de 2015.- BANCO DE MÉXICO: El Gerente de Autorizaciones, Consultas y Control de Legalidad, **Héctor Rafael Helú Carranza**.- Rúbrica.- El Director de Operaciones Nacionales, **Alfredo Sordo Janeiro**.- Rúbrica.

COMISION FEDERAL DE COMPETENCIA ECONOMICA

EXTRACTO del Anteproyecto de la Guía para el Intercambio de Información entre Agentes Económicos.

Al margen un sello con el Escudo Nacional, que dice: Estados Unidos Mexicanos.- Comisión Federal de Competencia Económica.- Secretaría Técnica.- Oficio No. ST-CFCE-2015-236.

“EXTRACTO DEL ANTEPROYECTO DE LA GUÍA PARA EL INTERCAMBIO DE INFORMACIÓN ENTRE AGENTES ECONÓMICOS”

Con fundamento en los artículos 28, párrafo décimo cuarto, de la Constitución Política de los Estados Unidos Mexicanos, 12, fracción XXII, último párrafo, inciso g) y 138, fracción I de la Ley Federal de Competencia Económica, se abre un periodo de consulta pública por treinta días hábiles contados a partir de la publicación del presente extracto, a efecto de que cualquier interesado presente opiniones a la Comisión Federal de Competencia Económica (“Cofece”) sobre el anteproyecto de la Guía para el Intercambio de Información entre Agentes Económicos.

La Guía que se somete a consulta pública tiene por objeto orientar a los Agentes Económicos y al público en general, sobre los elementos que la Cofece considerará al evaluar los intercambios de información realizados entre agentes económicos, a fin de fortalecer la certidumbre en el actuar de la Cofece y de generar previsibilidad para que los Agentes Económicos se encuentren en posibilidad de evaluar sus propias acciones de carácter comercial o económico, relacionadas con intercambios de información, en términos de los riesgos que pueden implicar en el proceso de competencia y libre concurrencia en los mercados.

La versión íntegra del anteproyecto puede consultarse en la página de internet de la Cofece, localizable en www.cofece.mx

Las personas interesadas en presentar opiniones sobre dicho anteproyecto podrán hacerlo directamente en la oficialía de partes de la Cofece ubicada en Avenida Santa Fe número 505, piso 14, Colonia Cruz Manca, Delegación Cuajimalpa, en el Distrito Federal, Código Postal 05349, o en la siguiente dirección de correo electrónico consulta-publica1@cofece.mx

México, Distrito Federal, a veinticuatro de agosto de dos mil quince.”

El Secretario Técnico de la Comisión Federal de Competencia Económica, **Roberto I. Villarreal Gonda**.- Rúbrica.

EXTRACTO del Anteproyecto de la Guía de los Procedimientos de Dispensa y Reducción del Importe de Multas.

Al margen un sello con el Escudo Nacional, que dice: Estados Unidos Mexicanos.- Comisión Federal de Competencia Económica.- Secretaría Técnica.- Oficio No. ST-CFCE-2015-237.

“EXTRACTO DEL ANTEPROYECTO DE LA GUÍA DE LOS PROCEDIMIENTOS DE DISPENSA Y REDUCCIÓN DEL IMPORTE DE MULTAS”

Con fundamento en los artículos 28, párrafo décimo cuarto, de la Constitución Política de los Estados Unidos Mexicanos, 12, fracción XXII, último párrafo, inciso c) y 138, fracción I de la Ley Federal de Competencia Económica, se abre un periodo de consulta pública por treinta días hábiles contados a partir de la publicación del presente extracto, a efecto de que cualquier interesado presente opiniones a la Comisión Federal de Competencia Económica (“Cofece”) sobre el anteproyecto de la Guía de los Procedimientos de Dispensa y Reducción del Importe de Multas.

La Guía que se somete a consulta pública tiene por objeto identificar y divulgar las atribuciones de la Cofece en los procedimientos a seguir con motivo de la presentación de una solicitud de Dispensa y Reducción del Importe de Multas, dentro de una investigación por prácticas monopólicas relativas y concentraciones ilícitas, a efecto de otorgar certeza jurídica a los Agentes Económicos.

La versión íntegra del anteproyecto puede consultarse en la página de internet de la Cofece, localizable en www.cofece.mx

Las personas interesadas en presentar opiniones sobre dicho anteproyecto podrán hacerlo directamente en la oficialía de partes de la Cofece ubicada en Avenida Santa Fe número 505, piso 14, Colonia Cruz Manca, Delegación Cuajimalpa, en el Distrito Federal, Código Postal 05349, o en la siguiente dirección de correo electrónico consulta-publica1@cofece.mx

México, Distrito Federal, a veinticuatro de agosto de dos mil quince.”

El Secretario Técnico de la Comisión Federal de Competencia Económica, **Roberto I. Villarreal Gonda**.- Rúbrica.

COMITE DE EVALUACION

CONVOCATORIA pública 2015 para participar en el procedimiento de selección de aspirantes para ocupar el cargo de Comisionado de la Comisión Federal de Competencia Económica.

Al margen un logotipo, que dice: Comité de Evaluación a que se refiere el artículo 28 de la Constitución Política de los Estados Unidos Mexicanos.

Convocatoria pública 2015 para participar en el procedimiento de selección de aspirantes para ocupar el cargo de Comisionado de la Comisión Federal de Competencia Económica

El Comité de Evaluación establecido en virtud del artículo 28 de la Constitución Política de los Estados Unidos Mexicanos (en adelante "Constitución"), con fundamento en lo dispuesto por ese precepto y la Sección I del Capítulo II del Título Segundo del Libro Primero de la Ley Federal de Competencia Económica, así como en las Bases de Funcionamiento publicadas en el Diario Oficial de la Federación el 14 de agosto de 2015

CONVOCA

A las ciudadanas y ciudadanos que reúnan los requisitos constitucionales, en los términos que establece esta Convocatoria, a participar en el procedimiento de selección de aspirantes a ocupar el cargo vacante de Comisionado de la Comisión Federal de Competencia Económica.

CONSIDERANDO

PRIMERO. Que, mediante Decreto por el que se reforman y adicionan diversas disposiciones de los artículos 6o., 7o., 27, 28, 73, 78, 94 y 105 de la Constitución Política de los Estados Unidos Mexicanos, en materia de telecomunicaciones, publicado en el Diario Oficial de la Federación el día 11 de junio de 2013, se creó la Comisión Federal de Competencia Económica, como órgano constitucional autónomo que, entre otros aspectos, debe ser independiente en sus decisiones y funcionamiento, profesional en su desempeño e imparcial en sus actuaciones, y dictará sus resoluciones con plena independencia, para garantizar la libre competencia y concurrencia, así como prevenir, investigar y combatir los monopolios, las prácticas monopólicas, las concentraciones y demás restricciones al funcionamiento eficiente de los mercados.

SEGUNDO. Que los siete Comisionados de la Comisión Federal de Competencia Económica fueron seleccionados y designados durante 2013, conforme al procedimiento previsto en la Constitución y al artículo Sexto transitorio del Decreto antes señalado, por lo que los primeros Comisionados nombrados en la Comisión Federal de Competencia Económica concluirán su encargo el último día de febrero de los años 2016, 2017, 2018, 2019, 2020, 2021 y 2022.

TERCERO. Que en virtud de la vacante que se generará el 1 de marzo de 2016 en el órgano de gobierno de la Comisión Federal de Competencia Económica es necesaria la integración, por parte del Comité de Evaluación, de la lista de aspirantes que será propuesta al Ejecutivo Federal para ocupar el cargo de Comisionado, en términos del propio artículo 28 de la Constitución y artículo 14, fracción II, de la Ley Federal de Competencia Económica.

CUARTO. Que en términos de la Cuarta de las Bases de Funcionamiento del Comité de Evaluación, este órgano colegiado instalará sus sesiones cada que tengan lugar vacantes de Comisionados en la Comisión Federal de Competencia Económica y deberá emitir una Convocatoria pública para cubrir la vacante correspondiente.

QUINTO. Que en sesión del 26 de agosto de 2015, el Comité de Evaluación acordó la publicación de la presente Convocatoria para la integración de la lista de aspirantes que será enviada al Ejecutivo Federal para ocupar el cargo vacante de Comisionado de la Comisión Federal de Competencia Económica.

Por lo antes expuesto y fundado, el Comité de Evaluación ha acordado emitir la presente Convocatoria en los siguientes:

TÉRMINOS

PRIMERO. Tipo de convocatoria.

Convocatoria pública para cubrir una vacante de Comisionado en la Comisión Federal de Competencia Económica, para el período de nueve años que inicia el 1 de marzo de 2016, mediante la integración de una lista, con un mínimo de tres y un máximo de cinco aspirantes seleccionados.

SEGUNDO. Procedimiento.

El procedimiento de selección de aspirantes a Comisionados para integrar la lista que el Comité de Evaluación deberá enviar al Ejecutivo Federal se desarrollará en las siguientes cuatro etapas:

Etapas I. Registro de aspirantes.

1. Los aspirantes deberán completar su registro ante el Comité de Evaluación a través del mecanismo que, en el periodo comprendido entre las 00:00 horas del 28 de agosto de 2015 y las 17:00 horas (horario de la Ciudad de México) del 11 de septiembre de 2015, estará a disposición del público en el portal de Internet identificado como <http://www.comitedeevaluacion.org.mx> (en adelante, el "Portal de Internet").
2. Para llevar a cabo dicho registro, cada aspirante deberá ingresar al Portal de Internet y deberá realizar todo el procedimiento indicado en los incisos (a) y (b) siguientes, por lo que únicamente en el caso en que se siga lo establecido en ambos incisos quedará efectuado el registro:

(a) En primer lugar, el aspirante deberá proporcionar los siguientes datos:

- (i) Su nombre y apellidos completos, como figura en el acta de nacimiento;
- (ii) Su Clave Única de Registro de Población (CURP), y
- (iii) Una dirección de correo electrónico personal para recibir notificaciones y avisos por esa vía respecto de los asuntos contemplados en la presente Convocatoria.

Sólo podrán registrarse las personas que tengan 35 años cumplidos antes del primero de marzo de 2016.

Hecho lo anterior, el aspirante deberá ingresar nuevamente a la sección del Portal de Internet a través de la liga que se le notifique al correo electrónico que haya proporcionado, con el fin de que establezca una contraseña alfanumérica personal que él mismo determine y obtenga el número de folio que le será asignado para identificarlo en lo individual a lo largo del procedimiento de selección descrito en la presente Convocatoria.

- (b) Una vez que el aspirante obtenga el número de folio señalado anteriormente, deberá completar, a través del Portal de Internet, una ficha curricular conforme al formato incluido en el **Anexo 1**, en la que deberá escribir una reseña de sus logros en su trayectoria profesional, no mayor a 300 palabras, así como una nota de postulación de autoría propia, no mayor a 700 palabras, con el siguiente tema:

"Cuáles serían sus principales aportaciones al cumplimiento del mandato constitucional, así como al ejercicio de las atribuciones de la Comisión Federal de Competencia Económica".

Una vez completado el procedimiento indicado en los incisos (a) y (b) anteriores, el aspirante quedará registrado ante el Comité de Evaluación para que pueda continuar con las siguientes etapas de la selección objeto de la presente Convocatoria.

3. El Comité de Evaluación no aceptará el registro de aspirantes que se solicite a partir de las 17:01 horas del 11 de septiembre de 2015.

Etapas II. Entrega y verificación de documentos, así como verificación de requisitos constitucionales.

1. Con el fin de acreditar el cumplimiento de los requisitos que, para ocupar el cargo de Comisionado, impone el artículo 28 de la Constitución, cada aspirante deberá presentar, a partir del 2 de septiembre y hasta el 18 de septiembre de 2015, en días hábiles, de 9:00 a 15:00 horas, en alguna de las sedes del Instituto Nacional de Estadística y Geografía habilitadas para tal efecto, ubicadas en los domicilios señalados en el **Anexo 4** de la presente Convocatoria que se encuentra disponible para su descarga en el Portal de Internet, la documentación que se señala a continuación y deberá también indicar su número de folio obtenido en el proceso de registro:
 - (a) Constancia impresa de la Clave Única de Registro de Población (CURP) expedida por la Secretaría de Gobernación, a través del portal de Internet <http://consultas.curp.gob.mx> o de los demás medios que establezca dicha Secretaría.
 - (b) Acta de nacimiento en copia certificada expedida por el Registro Civil de la entidad federativa de que se trate.
 - (c) Para el caso de los mexicanos por nacimiento a los que otro Estado considere como sus nacionales, el certificado de nacionalidad mexicana a que se refiere el artículo 17 de la Ley de Nacionalidad.
 - (d) Credencial para votar expedida por el Instituto Nacional Electoral o pasaporte expedido por la Secretaría de Relaciones Exteriores, vigente a la fecha de su presentación al Comité de Evaluación, que deberá presentarse en original.

- (e) Opinión del Cumplimiento de Obligaciones Fiscales, expedida por el Servicio de Administración Tributaria, que deberá presentarse como versión impresa del documento electrónico emitido por dicha dependencia.

Si la opinión que se presente hace referencia a algún hecho negativo, el aspirante podrá, en su caso, presentar por escrito con firma autógrafa las aclaraciones correspondientes bajo protesta de decir verdad.

- (f) Reporte de crédito especial expedido, con una antelación no mayor a 6 meses a la fecha de su presentación al Comité de Evaluación, por alguna sociedad de información crediticia autorizada en términos de la Ley para Regular las Sociedades de Información Crediticia.

Si el reporte de crédito especial que se presente hace referencia a algún adeudo vencido y no pagado, el aspirante podrá, en su caso, presentar por escrito con firma autógrafa las aclaraciones correspondientes bajo protesta de decir verdad.

- (g) Título profesional, acompañado, en su caso, por la cédula profesional expedida por la Secretaría de Educación Pública. Asimismo, los títulos expedidos por las instituciones educativas respectivas que acrediten la conclusión de los demás estudios indicados en la ficha curricular prevista en la **Etapa I, numeral 2**, inciso (b). Estos documentos deberán presentarse en original.

Tratándose de títulos expedidos por instituciones extranjeras, el aspirante deberá acompañar un escrito firmado, en el idioma del país de la institución respectiva, en el que autorice al Comité de Evaluación a requerir toda clase de información relacionada con el título respectivo a esa institución, a las autoridades del país o a las demás instancias facultadas para verificarla.

- (h) En su caso, constancias o reconocimientos de especialidades o diplomados expedidos por instituciones académicas, que deberán presentarse en original.
- (i) En su caso, constancias de premios, reconocimientos o distinciones expedidos por instituciones públicas o privadas, que deberán presentarse en original.
- (j) En su caso, publicaciones en libros, revistas, periódicos de amplia circulación con análisis originales de autoría propia en materia de competencia económica.
- (k) En su caso, documentos que acrediten las patentes y registros de que sea inventor o titular el aspirante, conforme a la Ley de la Propiedad Industrial.
- (l) Informe original expedido por el Órgano Administrativo Desconcentrado Prevención y Readaptación Social de la Secretaría de Gobernación de no registro de sentencias irrevocables condenatorias pronunciadas por órganos jurisdiccionales en su contra en el ámbito federal o, en su defecto, de registro de sentencias condenatorias pronunciadas por órganos jurisdiccionales en su contra en el ámbito federal por delito doloso que no amerite pena de prisión por más de un año.

En caso de que el aspirante resida en un estado de la República, podrá presentar la carta de no antecedentes penales que expida la Fiscalía General o Procuraduría General de Justicia del estado correspondiente al domicilio que el aspirante tenga al momento de la presentación de dicho documento al Comité de Evaluación. En caso de que la Fiscalía o Procuraduría respectiva no expida la carta de no antecedentes penales antes de la fecha límite de entrega de documentos, se aceptará la presentación del oficio de solicitud que el aspirante a Comisionado haya realizado ante dicha Fiscalía o Procuraduría, en el que se muestre el acuse de recibo correspondiente. En caso de que esa Fiscalía o Procuraduría no expida cartas de no antecedentes penales, se aceptará escrito del aspirante con su firma autógrafa, en el que manifieste, bajo protesta de decir verdad, que acudió a la Fiscalía o Procuraduría del estado en las oficinas que especifique claramente y que no le fue posible realizar el trámite debido a que dicha Fiscalía o Procuraduría no expide ese tipo de cartas.

- (m) Originales de constancias de no inhabilitación expedidas por la Secretaría de la Función Pública, si el aspirante ha desempeñado cargos en la administración pública federal; por las instancias estatales correspondientes, si el aspirante ha desempeñado cargos en gobiernos de las entidades federativas; y, por las autoridades correspondientes del Poder Legislativo, Poder Judicial, Organismos Constitucionales Autónomos u otras instituciones públicas donde el aspirante ha desempeñado cargos. Lo anterior, en concordancia con la ficha curricular prevista en la **Etapa I, numeral 2** inciso (b). En caso de que las autoridades correspondientes no hayan expedido las constancias a que se refiere este inciso dentro del plazo establecido para su presentación, el aspirante deberá presentar la solicitud que realizó para la expedición de las mismas.

- (n) Dos fotografías a color de la parte frontal del rostro despejado del aspirante, en tamaño pasaporte, tomadas en un periodo no mayor a un año anterior a la fecha en que se presenten al Comité de Evaluación.
2. Al momento de la entrega de la documentación, el personal que la reciba realizará lo siguiente:
- (a) Imprimirá ahí mismo la ficha curricular, debidamente registrada en el Portal de Internet, de acuerdo con lo señalado en la **Etapas I** Registro de aspirantes y adherirá a ésta una de las fotografías a que se refiere el inciso n) del numeral anterior;
- (b) Solicitará al aspirante que firme la carta impresa de aceptación de los términos y condiciones establecidos para el procedimiento a que se refiere esta Convocatoria, conforme al formato incluido como **Anexo 2**;
- (c) Solicitará al aspirante que firme la carta impresa, conforme al formato incluido como **Anexo 3**, en la que éste manifieste, bajo protesta de decir verdad, que:
- Es ciudadano mexicano por nacimiento y no cuenta con nacionalidad extranjera alguna;
 - Se encuentra en pleno goce de sus derechos civiles y políticos;
 - Está libre y siempre ha estado libre de condena por delito doloso que amerite pena de prisión por más de un año;
 - Durante el año previo al nombramiento que, en su caso, llegue a recibir como Comisionado en la Comisión Federal de Competencia Económica, **no** se ha desempeñado como Secretario de Estado, Procurador General de la República, senador, diputado federal o local, Gobernador de algún Estado o Jefe de Gobierno del Distrito Federal;
 - No es, ni se ha desempeñado como Comisionado de la Comisión Federal de Competencia Económica;
 - Durante los últimos tres años **no** ha ocupado, directamente o bajo un régimen de subcontratación, ningún empleo, cargo o función directiva en las empresas que hayan estado sujetas a alguno de los procedimientos sancionatorios sustanciados por la entonces Comisión Federal de Competencia o de la Comisión Federal de Competencia Económica, según corresponda;
 - No tiene litigio pendiente en contra de la entonces Comisión Federal de Competencia o de la Comisión Federal de Competencia Económica;
 - No está ni ha sido inhabilitado para ejercer empleo, cargo o comisión públicos, y
 - Toda la información que, con motivo del procedimiento de selección a que se refiere la presente Convocatoria, ha proporcionado o llegue a proporcionar al Comité de Evaluación es veraz y toda la documentación que ha entregado o llegue a entregar al mismo Comité es auténtica.
- (d) Obtendrá copias fotostáticas de los documentos señalados en los incisos (c), (d), (g), (h), (i) y (k) del **numeral 1** anterior, devolverá los originales al aspirante y solicitará al aspirante que firme cada hoja de la ficha curricular y todas las copias simples de los otros documentos entregados, y
- (e) Proporcionará un comprobante de recepción de dicha documentación. Este comprobante tendrá como único propósito acusar la documentación ahí referida, por lo que en ningún caso se podrá considerar como constancia de cumplimiento de los requisitos que deben cumplir los aspirantes.
3. Cada aspirante deberá presentar personalmente la documentación a que se refiere el **numeral 1** de la presente Etapa. En ningún caso, el Comité de Evaluación recibirá documentación presentada por terceras personas, a través de correo o servicio de mensajería. Tampoco se recibirá documentación incompleta.
4. Los aspirantes que no cumplan con los requisitos referidos en la presente Convocatoria, o no incluyan toda la documentación a que se refiere el **numeral 1** anterior de esta **Etapas II**, serán descalificados, por lo que no podrán continuar con las siguientes Etapas descritas en esta Convocatoria.
5. Con la información presentada por los aspirantes, el Comité de Evaluación verificará el cumplimiento de los requisitos estipulados en el artículo 28 de la Constitución. Una vez realizado lo anterior, el Comité de Evaluación integrará una relación de aquellos aspirantes que acrediten el cumplimiento de los requisitos constitucionales.

6. El Comité de Evaluación se reserva el derecho de recabar la información que considere necesaria para revisar el cumplimiento de los requisitos de los aspirantes.

A su vez, el Comité de Evaluación podrá requerir al aspirante que otorgue, en la forma y términos que señale, las autorizaciones que requiera para verificar la información y documentación que se le presente conforme a esta Convocatoria.

7. A más tardar el 9 de octubre de 2015, el Comité de Evaluación publicará en el Portal de Internet y enviará a publicar en el Diario Oficial de la Federación la relación que contenga únicamente los números de los folios de aquellos aspirantes que hayan acreditado el cumplimiento de los requisitos, sin que dé a conocer sus nombres. En estas publicaciones, el Comité de Evaluación señalará el lugar en el Distrito Federal, así como la fecha y hora en que se les aplicará el examen a que se refiere la presente Convocatoria.
8. No podrán participar en la presente Convocatoria aquellas personas que ocupen o hayan ocupado el cargo de Comisionado en la Comisión Federal de Competencia Económica.

Etapas III. Examen de conocimientos.

1. A los aspirantes que hayan satisfecho los requisitos establecidos en el artículo 28 de la Constitución, el Comité de Evaluación les aplicará, en el lugar, día y horario que señale en términos del **numeral 7** de la Etapa II, un examen de conocimientos.

Los temas generales para dicho examen serán los siguientes:

Áreas	Materias
Derecho	Derecho administrativo
	Derecho corporativo
	Derecho de la competencia
	Derecho procesal constitucional
	Derechos humanos
	Derecho internacional en competencia
Economía	Concentraciones y licitaciones
	Concesiones y privatizaciones
	Definición de mercado y poder de mercado
	Economía de redes
	Política de competencia y regulación
	Prácticas monopólicas

2. Los exámenes referidos serán aplicados únicamente a aquellos aspirantes con derecho a ello. Al momento de presentar dicho examen, los aspirantes deberán exhibir el comprobante a derecho a examen que les será enviado al correo electrónico que hayan proporcionado durante la etapa de registro. De igual forma, los aspirantes deberán presentar ante el personal autorizado el original de la credencial para votar o pasaporte vigentes y permitir que se les tome una fotografía de su rostro.

Los aspirantes deberán presentarse a la hora indicada conforme al **numeral 7** de la **Etapa II** anterior, a efecto de poder presentar el examen. Posterior a esta hora, no se permitirá el acceso a ningún aspirante. El examen no se les podrá reprogramar.

No se permitirá a los aspirantes ingresar, al lugar donde se aplique el examen, con teléfonos celulares, equipos de radiocomunicación, equipos de cómputo, dispositivos de almacenamiento de datos, equipo de video o fotográfico, calculadoras, así como cualquier otro dispositivo electrónico que almacene, contenga o transmita información, libros o documentos en cualquier formato. En caso de que un aspirante sea sorprendido utilizando durante la presentación de su examen cualquier material del referido en este párrafo, dicho aspirante quedará descalificado.

Etapla IV. Selección de aspirantes para integrar la lista que el Comité de Evaluación envíe al Ejecutivo Federal.

1. Una vez que el Comité de Evaluación haya seleccionado, en los términos del artículo 28 de la Constitución, a los aspirantes que integrarán la lista, la entregará al Ejecutivo Federal. Hecho esto, se dará por terminado el procedimiento de selección a que se refiere la presente Convocatoria encomendada al Comité de Evaluación, por lo que todos aquellos aspirantes que no hayan quedado integrados en la lista prevista en este párrafo quedarán, por ese solo hecho, excluidos de la selección objeto de esta Convocatoria.
2. El mismo día en que el Comité de Evaluación envíe al Ejecutivo Federal la lista referida en la presente Convocatoria, la publicará en el Portal de Internet y ordenará su publicación en el Diario Oficial de la Federación.

En dichas publicaciones únicamente señalará los nombres de los aspirantes incluidos en la lista, y adicionalmente publicará en el Portal de Internet los estudios que hayan cursado y empleos, servicios y actividades profesionales que hayan prestado, conforme a su información curricular presentada bajo el procedimiento de registro previsto en la presente Convocatoria.
3. Una vez que el aspirante haya sido propuesto por el Ejecutivo Federal como Comisionado y cuente con la ratificación del Senado, el Comité de Evaluación publicará su nota de postulación.

TERCERO. Prohibición para realizar gestiones.

Publicada la Convocatoria y durante el desarrollo del procedimiento de selección descrito en la misma, los aspirantes deberán abstenerse de realizar trámites, entrevistas o gestiones ante cualquiera de los integrantes del Comité de Evaluación, en forma personal o a través de terceros, sin perjuicio de que puedan formular cualquier interrogante, duda o comentario a través del Portal de Internet. La contravención de esta disposición ameritará la descalificación del aspirante.

CUARTO. Calendario.

Las acciones previstas en la presente Convocatoria se llevarán a cabo en las fechas que se indican a continuación:

ACTIVIDAD	FECHA/PERIODO
Registro de aspirantes	De las 00:00 horas del 28 de agosto a las 17:00 horas del 11 de septiembre de 2015
Recepción de documentación	Del 2 de septiembre al 18 de septiembre de 2015, en días hábiles de 9:00 a las 15:00 horas
Publicación en el Portal de Internet de los folios de los aspirantes con derecho a presentar examen, así como la fecha, lugar y horario del examen	A más tardar el 9 de octubre de 2015
Examen	17 de octubre de 2015
Envío de lista al Ejecutivo Federal y publicación en el Portal de Internet	A más tardar el 23 de octubre de 2015

Este calendario podrá ser modificado por el Comité de Evaluación por causas que así lo justifiquen, en cuyo caso se realizarán las publicaciones necesarias en el Portal de Internet y en el Diario Oficial de la Federación.

QUINTO. Contenido de la información enviada al Ejecutivo Federal.

En adición a la lista, el Comité de Evaluación enviará al Ejecutivo Federal, de los aspirantes seleccionados, la documentación que presentaron para acreditar los requisitos que establece el artículo 28 Constitucional, así como las calificaciones que obtuvieron en su evaluación.

SEXTO. Resolución de circunstancias no previstas.

Todo lo relativo a la aplicación, interpretación y lo no previsto en la presente Convocatoria será resuelto por el Comité de Evaluación.

SÉPTIMO. Causas de descalificación.

Son causas de descalificación de los participantes las siguientes:

- (a) La omisión de datos e información necesaria o la falsedad de cualquiera de las manifestaciones que realice bajo protesta de decir verdad o de cualquier otro documento que se presente con motivo del procedimiento de selección.
- (b) No presentarse el día, lugar y hora señalados para realizar el examen de conocimientos o incumplir lo señalado en el primer párrafo del **numeral 2** de la descripción de la **Etapa III** incluida en el **punto SEGUNDO** de la presente Convocatoria.
- (c) El incumplimiento de cualquiera de los requisitos establecidos en esta Convocatoria.
- (d) Incurrir, el aspirante, en alteración del orden y buen funcionamiento del proceso de selección, o en actos de violencia física o verbal en contra de cualquier persona que participe como aspirante, organizador, o desempeñe cualquier función relacionada con el propio proceso.
- (e) Copiar, intentar copiar o buscar tener acceso a las respuestas de exámenes de los otros aspirantes durante la presentación del examen.
- (f) Obtener, o intentar obtener, de manera ilegítima información para resolver las preguntas del examen.
- (g) Incurrir en alguno de los supuestos a que se refiere el **numeral 4** de la descripción de la **Etapa II**, tercer párrafo del **numeral 2** de la descripción de la **Etapa III**, así como el **TERCERO** de los términos de la presente Convocatoria.

OCTAVO. Consentimiento de los aspirantes.

El registro que lleve a cabo cada aspirante conforme a lo descrito en la presente Convocatoria implica, necesariamente, que el aspirante conoce los requisitos exigidos para participar en el procedimiento de selección previsto en la presente Convocatoria y, asimismo, hará las veces de constancia del consentimiento que el aspirante otorga a los términos y condiciones establecidos para la integración de la lista que el Comité de Evaluación enviará al Ejecutivo Federal como parte del procedimiento de designación de Comisionado de la Comisión Federal de Competencia Económica.

NOVENO. Datos personales.

Los datos personales de los aspirantes son confidenciales aun después de concluido el procedimiento de selección.

Sin perjuicio de lo anterior, el solo registro que lleve a cabo cada aspirante implicará que otorga autorización al Comité de Evaluación para publicar únicamente la información a que se refiere los **numerales 2 y 3** de la **Etapa IV** del punto **SEGUNDO** de la presente Convocatoria.

DÉCIMO. Traslados y gastos.

Cada aspirante se responsabilizará de los traslados y gastos que se originen como consecuencia de su participación en actividades relacionadas con motivo de la presente Convocatoria.

UNDÉCIMO. Medios de impugnación.

En términos de los artículos 28, último párrafo, de la Constitución Política de los Estados Unidos Mexicanos, y 14, último párrafo, de la Ley Federal de Competencia Económica, todos los actos del proceso de selección y designación de los Comisionados son inatacables. En tal virtud, los aspirantes que participen en el procedimiento de selección a que se refiere la presente Convocatoria admiten y consienten que, con el solo registro que lleven a cabo conforme a lo descrito anteriormente, los actos, resoluciones y determinaciones del Comité de Evaluación, de sus integrantes y de las personas que los auxilien, dentro del procedimiento de selección de aspirantes para cubrir la vacante de Comisionado en la Comisión Federal de Competencia Económica, no podrán ser objeto de impugnación o reclamo por dichos aspirantes a través de medio de defensa alguno.

TRANSITORIO

ÚNICO. Publíquese la presente Convocatoria en el Diario Oficial de la Federación y, para su mayor difusión, en el Portal de Internet, así como en periódicos de circulación nacional.

En México, Distrito Federal, a veintiséis de agosto de dos mil quince.- Los Miembros del Comité de Evaluación: el Presidente, **Eduardo Sojo Garza-Aldape**.- Rúbrica.- **Sylvia Irene Schmelkes del Valle**, **Agustín Guillermo Carstens Carstens**.- Rúbricas.- El Secretario del Comité de Evaluación, **Humberto Enrique Ruiz Torres**.- Rúbrica.

ANEXO 1

No. de Folio: _____

FICHA CURRICULAR

La información curricular deberá proporcionarse a través del Portal de Internet.

El hecho de completar y presentar la información contenida en este formato, a través del Portal de Internet, no implica en modo alguno que el solicitante haya sido seleccionado como aspirante a ocupar el cargo vacante de Comisionado.

I. DATOS GENERALES

INFORMACIÓN PERSONAL

Nombre(s)	
Primer apellido	
Segundo apellido	
Fecha de nacimiento	
Lugar de nacimiento (ciudad y país)	
Nacionalidad	
CURP	
RFC (con homoclave)	

DOMICILIO PARTICULAR ACTUAL

Domicilio (calle, número exterior e interior)	
Colonia	
Código Postal	
Municipio/Delegación	
Ciudad/Población	
Estado	
País	

CONTACTO

Correo electrónico		
Teléfono [Indicar cuando menos uno]	Móvil	[incluir clave lada]
	Trabajo	[incluir clave lada]
	Domicilio	[incluir clave lada]

II. EDUCACIÓN SUPERIOR**LICENCIATURA**

Titulado/ No Titulado	No. de Cédula Profesional (en su caso)	Nombre de licenciatura	Fecha de expedición del título	Institución de Educación Superior	Lugar de Estudios
[Titulado/ No Titulado]	[Número]	[Nombre idéntico al título o comprobante de estudio]	dd/mm/aaaa	[Nombre completo]	País

MAESTRÍA – DOCTORADO

Titulado/ No Titulado	No. de Cédula Profesional (en su caso)	Nombre de maestría y/o doctorado	Fecha de expedición del título	Institución de Educación Superior	Lugar de Estudios
[Titulado/ No Titulado]	[Número]	[Nombre idéntico al título o comprobante de estudio]	dd/mm/aaaa	[Nombre completo]	País

ESPECIALIDADES – DIPLOMADOS

Nombre de la Especialidad/Diplomado	Fecha de expedición del certificado	Institución de Educación Superior	Lugar de Estudios
	dd/mm/aaaa	[Nombre completo]	País

III. ACTIVIDADES PROFESIONALES Y ACADÉMICAS**EXPERIENCIA LABORAL**

Deberá realizar un registro por cada empleo, cargo o comisión comenzando por el más reciente.

Datos de la empresa o institución	Puesto y nivel jerárquico	Nombre y puesto de Jefe inmediato	Fecha inicio – Fecha fin	Motivo de separación
Nombre: Sector: Público o privado Giro o industria: Domicilio: Teléfono (opcional): [Indicar información vigente]			mm/aaaa - mm/aaaa	
Descripción de actividades: (Indicar principales actividades, funciones o atribuciones)				

ACTIVIDADES ACADÉMICAS

Indicar actividades como docente o investigador, comenzando con la más reciente.

Datos de la institución educativa	Puesto	Nombre y puesto de Jefe inmediato	Fecha inicio – Fecha fin	Motivo de separación
Nombre: Sector: Público o privado Domicilio: Teléfono: [Indicar información vigente]			mm/aaaa - mm/aaaa	
Descripción de actividades: (Indicar breve descripción de principales actividades, funciones o atribuciones)				

ASESORÍAS Y CONSULTORÍAS

Indique los servicios de carácter profesional de consultoría o asesoría que haya realizado en los últimos diez años, comenzando con el más reciente

Datos de la empresa o institución para la cual se realizó la asesoría o consultoría.	Nombre y descripción del proyecto	Destinatario final del proyecto	Duración: Fecha inicio – Fecha fin
Nombre: Sector: Público o privado Giro o industria: Domicilio: Teléfono: [Indicar información vigente]	[Indicar breve descripción de principales características del proyecto]		mm/aaaa - mm/aaaa

Indicar las empresas, consultoras o despachos de los que es o haya sido socio o asociado, comenzando con el más reciente.

Datos de la empresa, consultora o despacho.	Descripción del giro	Descripción de su condición como socio	Duración: Fecha inicio – Fecha fin
Nombre: Domicilio: Teléfono: [Indicar información vigente]	[Indicar breve descripción de los servicios y tipo de consultoría o asesoría que realiza]		mm/aaaa - mm/aaaa

IV. PUBLICACIONES Y DOCUMENTOS DE INVESTIGACIÓN

Mencionar los tres documentos de investigación, tesis, publicaciones u otros, de análisis original y autoría propia, que a su juicio sean los más relevantes. Deberá incluir la referencia bibliográfica o vínculo de internet en donde se encuentre disponible.

Título	Autor/ Autores	Fecha de publicación	Medio de publicación	Institución que patrocinó (en su caso)	Monto de patrocinio (en su caso)	Referencia bibliográfica
		dd/mm/aaaa	[Impreso o electrónico]			[Añadir editorial, nombre de revista y en su caso vínculo de internet]

V. PREMIOS, RECONOCIMIENTOS O DISTINCIONES

Indicar máximo cinco que a su juicio considere los más relevantes.

Nombre	Motivo	Fecha	Otorgado por	País
		mm/aaaa		

VI. PATENTES

Indicar las patentes que tenga registradas o en las que ha participado en su desarrollo.

Titular de la patente	Descripción	Inventor o inventores	No. de Patente	País de registro

VII. IDIOMAS (además del español)

Idioma(s)	Nivel de dominio de lectura	Nivel de dominio de escritura	Nivel de dominio de conversación
	[Porcentaje de dominio]	[Porcentaje de dominio]	[Porcentaje de dominio]

VIII. LOGROS: (Utilizar no más de 300 palabras)

“Cuáles han sido los logros más importantes dentro de su trayectoria profesional.”

IX. NOTA DE POSTULACIÓN: (Utilizar no más de 700 palabras)

“Cuáles serían sus principales aportaciones al cumplimiento del mandato constitucional, así como al ejercicio de las atribuciones de la Comisión Federal de Competencia Económica”

DECLARATORIA

Declaro bajo protesta de decir verdad, que la información manifestada en el presente documento es veraz y comprobable. En tal virtud, comprendo que cualquier declaración incompleta, errónea o falsa será motivo de descalificación en este procedimiento.

De igual forma, autorizo al Comité de Evaluación previsto en el artículo 28 de la Constitución Política de los Estados Unidos Mexicanos, así como al personal que colabore con éste, a verificar la información que en virtud del presente formato entrego, por lo que no me reservo acción o derecho alguno a ejercer en contra de ellos por la verificación de dicha información.

Fecha

Firma

ANEXO 2**Formato de carta de aceptación que deberán presentar los aspirantes a Comisionados
ante el Comité de Evaluación**[Lugar]¹ a [día] de [mes] de 2015**COMITÉ DE EVALUACIÓN****A QUE SE REFIERE EL ARTÍCULO 28****DE LA CONSTITUCIÓN POLÍTICA DE LOS ESTADOS UNIDOS MEXICANOS**

Presente.

Me refiero al procedimiento que lleva el Comité de Evaluación para cubrir la vacante de Comisionado en la Comisión Federal de Competencia Económica, conforme a lo previsto en los artículos 28 de la Constitución Política de los Estados Unidos Mexicanos y 13 al 17 de la Ley Federal de Competencia Económica, según las Bases de Funcionamiento y la Convocatoria, publicadas estas dos últimas en el Diario Oficial de la Federación el 14 y 28 de agosto de 2015, respectivamente.

Sobre el particular, por este medio, declaro que es mi voluntad participar, conforme a los términos y condiciones establecidos en la Convocatoria citada, en el procedimiento de selección de aspirantes a quedar integrados en la lista que el Comité de Evaluación enviará al Ejecutivo Federal para la designación del Comisionado referido, ante lo cual manifiesto lo siguiente:

1. Confirmando el registro de mi persona que he llevado a cabo ante el Comité de Evaluación, por medio de su portal de Internet indicado en la Convocatoria referida, con el fin de participar en el aludido procedimiento de selección.
2. Confirmando conocer los términos y condiciones establecidos en las Bases de Funcionamiento del Comité de Evaluación a que se refiere el artículo 28 de la Constitución Política de los Estados Unidos Mexicanos y en la aludida Convocatoria y, asimismo, confirmando que es mi voluntad sujetarme incondicionalmente a todos y cada uno de dichos términos y condiciones.
3. Expreso mi más amplio consentimiento para cumplir cabalmente con todos y cada uno de los requisitos previstos en la Convocatoria y en las Bases referidas y reconozco que el incumplimiento a cualquiera de ellos será causa de descalificación como aspirante a ocupar el cargo de Comisionado en la Comisión Federal de Competencia Económica.

De igual forma, desde este momento, reconozco y acepto mi condición inobjetable de no haber sido seleccionado por el Comité de Evaluación en el procedimiento que, para dicha selección, refiere la Convocatoria aludida, por el solo hecho de que mi nombre no haya quedado incluido en la lista que ese Comité envíe al Ejecutivo Federal en términos de dicho procedimiento. Manifiesto lo anterior en el entendido que el supuesto descrito en este párrafo no vulnerará mi derecho a participar en algún otro procedimiento de selección que siga el Comité de Evaluación de conformidad con alguna convocatoria distinta a la aludida en el presente escrito.

4. Reconozco que mi sola participación en el procedimiento descrito no significa o implica en modo alguno que el suscrito será designado, por ese solo hecho, como Comisionado en la Comisión Federal de Competencia Económica o que exista a mi favor algún derecho en ese sentido. Asimismo, manifiesto que mi participación en dicho procedimiento tampoco genera una relación de carácter laboral o de cualquier otra índole entre el suscrito y el Comité de Evaluación o con las instituciones a las que pertenecen sus integrantes.

¹ Se deberá especificar la localidad en la que se presente esta declaración.

5. Me obligo a guardar la más estricta confidencialidad respecto de toda la documentación e información que conozca o a la que tenga acceso con motivo de mi participación en el procedimiento para cubrir la vacante de Comisionado, incluida, de manera enunciativa y no limitativa, los formatos que me sean proporcionados, el contenido de los exámenes que, en su caso, me sean aplicados, así como las comunicaciones que me sean enviadas por el Comité de Evaluación.

Por otra parte, autorizo al Comité de Evaluación para que divulgue la información concerniente al suscrito, especificada en la Convocatoria como susceptible a ser publicada, a efecto que se cumplan en el procedimiento referido los principios de transparencia, publicidad y máxima concurrencia.

6. Conozco y acepto el contenido y alcance de las disposiciones constitucionales y legales que sirven de fundamento para la actuación de los integrantes del Comité de Evaluación.
7. Tengo pleno conocimiento de la norma constitucional y de la Ley Federal de Competencia Económica que establece que todos los actos del proceso de selección y designación de los Comisionados de la Comisión Federal de Competencia Económica son inatacables, ante lo cual reconozco que los actos, resoluciones y determinaciones del Comité de Evaluación, de sus integrantes y de las personas que auxilien a éstos, dentro del procedimiento de selección de aspirantes para cubrir la vacante de Comisionado de la Comisión Federal de Competencia Económica, no pueden ser impugnados o reclamados por el suscrito a través de medio de defensa alguno. En tal virtud, por la presente dejo constancia expresa de mi más amplio consentimiento para acatar y aceptar toda decisión que el Comité de Evaluación tome respecto de mi participación en el procedimiento de selección aludido, que dé a conocer con la información y por los medios que prevé la Convocatoria citada.
8. Así mismo, con respecto a todo lo no previsto en las Bases y Convocatoria que se refieren en el presente documento, así como en este mismo escrito, me someto en definitiva a lo que resuelva el Comité de Evaluación.
9. Otorgo al Comité de Evaluación la autorización más amplia que en derecho proceda para que recabe toda la información y documentación que éste determine relacionada con aquella que le presente con motivo del procedimiento de selección a que se refiere la Convocatoria citada, así como para que verifique cualquiera de dicha información y documentación.
10. Reconozco como único medio válido e indubitable para recibir toda clase de notificaciones y requerimientos de parte del Comité de Evaluación la dirección de correo electrónico que he proporcionado al momento de mi registro.

Estoy de acuerdo en que cualquier incumplimiento de mi parte a las obligaciones que asumo en virtud del presente documento, así como las que deriven de las mencionadas Bases de Funcionamiento y la Convocatoria emitidas por el Comité de Evaluación tendrá como consecuencia que el suscrito deje de participar en el procedimiento de selección respectivo y quede descalificado como aspirante, sin necesidad de renuncia expresa o documentos adicionales. En consecuencia, no me reservo derecho o acción algunos en contra del Comité de Evaluación y de sus integrantes, en el evento de que suspenda o descalifique mi participación en el procedimiento.

Atentamente,

NOMBRE Y APELLIDOS

ANEXO 3

**Formato de carta de declaraciones que deberán presentar los aspirantes
a Comisionados ante el Comité de Evaluación**[Lugar]² a [día] de [mes] de 2015.**COMITÉ DE EVALUACIÓN****A QUE SE REFIERE EL ARTÍCULO 28****DE LA CONSTITUCIÓN POLÍTICA DE LOS ESTADOS UNIDOS MEXICANOS**

Presente.

Me refiero al procedimiento que lleva el Comité de Evaluación para cubrir la vacante de Comisionado en la Comisión Federal de Competencia Económica, conforme a lo previsto en los artículos 28 de la Constitución Política de los Estados Unidos Mexicanos y 13 al 17 de la Ley Federal de Competencia Económica, según las Bases de Funcionamiento y la Convocatoria, publicadas estas dos últimas en el Diario Oficial de la Federación el 14 y 28 de agosto de 2015, respectivamente.

Sobre el particular, bajo mi pleno conocimiento de lo dispuesto en el artículo 247, fracción I, del Código Penal Federal y tras haber sido requerido por el Comité de Evaluación en ejercicio de sus funciones, el cual funge como autoridad pública distinta de la judicial, por este conducto manifiesto, bajo protesta de decir verdad, lo siguiente:

- I. Soy ciudadano mexicano por nacimiento y no cuento con nacionalidad extranjera alguna.
- II. Me encuentro en pleno goce de mis derechos civiles y políticos.
- III. Estoy libre y siempre he estado libre de condena por delito doloso que amerite pena de prisión por más de un año.
- IV. Durante el año previo al nombramiento que, en su caso, llegue a recibir como Comisionado en la Comisión Federal de Competencia Económica, no me he desempeñado como Secretario de Estado, Procurador General de la República, senador, diputado federal o local, Gobernador de algún Estado o Jefe de Gobierno del Distrito Federal.
- V. No soy, ni me he desempeñado como Comisionado de la Comisión Federal de Competencia Económica.
- VI. Durante los últimos tres años **no** he ocupado, directamente o bajo un régimen de subcontratación, empleo, cargo o función directiva en las empresas que hayan estado sujetas a alguno de los procedimientos sancionatorios sustanciados por la entonces Comisión Federal de Competencia o de la Comisión Federal de Competencia Económica, según corresponda;
- VII. No tengo litigio pendiente en contra de la entonces Comisión Federal de Competencia o de la Comisión Federal de Competencia Económica.
- VIII. No estoy, ni he sido inhabilitado para ejercer empleo, cargo o comisión públicos.
- IX. Toda la información que, con motivo del procedimiento de selección a que se refiere la Convocatoria aludida, he proporcionado o llegue a proporcionar al Comité de Evaluación es veraz y toda la documentación que he entregado o llegue a entregar al mismo Comité es auténtica.

Atentamente,

[Nombre del Aspirante][Firma del Aspirante]

² Se deberá especificar la localidad en la que se presente esta declaración.

ANEXO 4

Domicilios de sedes del Instituto Nacional de Estadística y Geografía en que los aspirantes a Comisionados podrán presentar la documentación que acredite el cumplimiento de los requisitos señalados en la presente Convocatoria

Los aspirantes se podrán presentar cualquier día a partir del 2 de septiembre de 2015 y hasta el 18 de septiembre de 2015, en días hábiles, de 9:00 a 15:00 horas en cualquiera de las sedes, adicionalmente, si así lo desean, podrán ponerse en contacto con el titular de cada una de las sedes para acordar previamente día y hora en que se presentarán con la documentación correspondiente.

Entidad Federativa	Domicilio, responsable y teléfonos
Aguascalientes	<p>Titular: Ruiz Esparza Guzmán Ana María.</p> <p>Tel: (449) 9946450, Ext: 6451, 6452</p> <p>Dirección Regional Centro Norte</p> <p>Edificio Galerías,</p> <p>Calle Pedro Parga 125, Colonia Centro, 20000,</p> <p>Aguascalientes, Aguascalientes, Aguascalientes</p> <p>Entre Calle José María Morelos y Pavón y Calle Ramón López de Velarde, Calle Licenciado Francisco Primo de Verdad.</p> <p>Áreas que lo ocupan: Coordinación Estatal Aguascalientes.</p>
Baja California	<p>Titular: Coutiño Ríos Gerardo.</p> <p>Tel: (686) 9047603</p> <p>Tel: (686) 9047600, Ext: 7603, 7608</p> <p>Dirección Regional Noroeste</p> <p>Calle Calafia 462, Primer Nivel, Colonia Centro Cívico, 21000,</p> <p>Mexicali, Mexicali, Baja California,</p> <p>Entre Avenida de la Libertad y Calzada Independencia, Calle de la República.</p> <p>Áreas que lo ocupan: Coordinación Estatal Baja California.</p>
Baja California Sur	<p>Titular: Zúñiga Ángulo Ernesto.</p> <p>Tel: (612) 1236243</p> <p>Tel: (612) 1236230, Ext: 6834, 6836</p> <p>Dirección Regional Noroeste</p> <p>Calle Mariano Abasolo S/N, Colonia Pueblo Nuevo, 23060,</p> <p>La Paz, La Paz, Baja California Sur.</p> <p>Entre Calle Jalisco y Calle Oaxaca, Calle Belisario Domínguez.</p> <p>Áreas que lo ocupan: Coordinación Estatal Baja California Sur.</p>
Campeche	<p>Titular: Cruz Gómez Ranulfo Habrahan.</p> <p>Tel: (981) 1273151</p> <p>Tel: (981) 1273150, Ext: 8715, 8716</p> <p>Dirección Regional Sureste</p> <p>Avenida María Lavalle Urbina 21, Nivel 2, Sector Ah-Kim-Pech, 24010,</p> <p>San Francisco de Campeche, Campeche, Campeche</p> <p>Entre Avenida Ricardo Castillo Oliver y Avenida Fundadores, Privada José Castellot Batalla</p> <p>Áreas que lo ocupan: Coordinación Estatal Campeche y Centro de Información INEGI.</p>

Coahuila de Zaragoza	<p>Titular: Jiménez Román Ma. Elena Teresita.</p> <p>Tel: (844) 4386501</p> <p>Tel: (844) 4386500, Ext: 6501, 6502</p> <p>Dirección Regional Noreste</p> <p>Boulevard José Musa de León 1210 planta baja, Fraccionamiento Los Pinos, 25198, Saltillo, Saltillo, Coahuila de Zaragoza.</p> <p>Entre Calle General Medrano de la Peña y Calle Enrique Reyna H, Calle Sin Nombre</p> <p>Áreas que lo ocupan: Coordinación Estatal Coahuila</p>
Colima	<p>Titular: Grageda Guzmán Severo Octavio.</p> <p>Tel: (312) 3161479</p> <p>Tel: (312) 3161461, Ext: 7200, 7201</p> <p>Dirección Regional Occidente</p> <p>Avenida 20 de Noviembre 83, Zona Centro 28000, Colima, Colima, Colima.</p> <p>Entre Calle Medellín y Calle J. Jesús Carranza, Calle José Antonio Torres</p> <p>Áreas que lo ocupan: Coordinación Estatal Colima</p>
Chiapas	<p>Titular: Velázquez Sotelo Francisco Javier.</p> <p>Tel. 9616187261</p> <p>Tel: 9616187260, Ext: 6620</p> <p>Dirección Regional Sur</p> <p>Avenida Sexta Sur Poniente 670, Edificio Bonampak 1er. Nivel, Colonia Centro, 29000, Tuxtla Gutiérrez, Tuxtla Gutiérrez, Chiapas.</p> <p>Entre Calle Sexta Poniente Sur y Calle Quinta Poniente Sur, Avenida Quinta Sur Poniente</p> <p>Áreas que lo ocupan: Coordinación Estatal Chiapas Centro de Información INEGI.</p>
Chihuahua	<p>Titular: Badillo Almaraz Ma. Tomasa de la Consolación.</p> <p>Tel: (614) 2142300, Ext: 6301, 6302</p> <p>Dirección Regional Norte</p> <p>Avenida Tecnológico 2907, Fraccionamiento La Cima, 31200, Chihuahua, Chihuahua, Chihuahua.</p> <p>Entre Calle Ahuehuete y Avenida Pascual Orozco, Calle General Miguel Barragán.</p> <p>Áreas que lo ocupan: Coordinación Estatal Chihuahua.</p>
Distrito Federal	<p>Titular: Bonilla Mavil José Luis.</p> <p>Tel: (55) 51307971 y 51307972</p> <p>Tel: (55) 51307900, Ext: 7471, 7472</p> <p>Dirección Regional Centro</p> <p>Avenida Balderas 71, Colonia Centro, 06040, Cuauhtémoc, Cuauhtémoc, Distrito Federal.</p> <p>Entre Calle Artículo 123 y Avenida Morelos, Calle Humboldt.</p> <p>Áreas que lo ocupan: Dirección Regional Centro.</p>
Durango	<p>Titular: Labra Loza Conrado.</p> <p>Tel: (618) 8291519</p> <p>Tel: (618) 8291510, Ext: 6002</p> <p>Dirección Regional Norte</p> <p>Calle Selenio Oriente 107, Ciudad Industrial, 34208, Victoria de Durango, Durango, Durango.</p> <p>Entre Calle Aluminio y Calle Estaño, Calle Segunda de Selenio.</p> <p>Áreas que lo ocupan: Dirección Regional Norte.</p>

Guanajuato	<p>Titular: Dueñas Acuña Jorge Humberto. Tel: (477) 7198616 Tel: (477) 7198600, Ext: 6667 León D.R. Centro Norte Boulevard Adolfo López Mateos Poniente 703, Colonia Obrera, 37340, Planta Baja León de los Aldama, León, Guanajuato. Entre Calle Apolo y Calle Mirto, Calle Clavel. Áreas que lo ocupan: Coordinación Estatal de Guanajuato, Centro de Información INEGI.</p>
Guerrero	<p>Titular: Hernández Montúfar Eladio. Tel: (747) 4942903 Tel: (747) 4942900, Ext: 2903 Dirección Regional Centro Sur Calle Prolongación Baltazar R. Leyva Mancilla Manzana 3, Lote 9, Colonia Universal, 39080, Chilpancingo de los Bravo, Chilpancingo de los Bravo, Guerrero. Entre Calle Paseo Alejandro Cervantes Delgado y Calle Prosperidad, Calle Sin Nombre Áreas que lo ocupan: Coordinación Estatal Guerrero, Centro de Información INEGI.</p>
Hidalgo	<p>Titular: Márquez Corona Mauricio. Tel: (771) 7177177 Tel: (771) 7177160, Ext: 7101, 7122 Dirección Regional Oriente Boulevard Felipe Ángeles S/N, Colonia Venta Prieta 42080, Pachuca de Soto, Pachuca de Soto, Hidalgo Entre Calle Los Pirules y Calle Ninguno, Calle Los Pirules Edificio GM Dentro de Plaza Perisur Áreas que lo ocupan: Coordinación Estatal Hidalgo.</p>
Jalisco	<p>Titular: García Palacios Ricardo. Tel: (333) 9426102 Tel: (333) 9426100, Ext: 8002, 8006 Dirección Regional Occidente Avenida 16 de Septiembre # 670, Colonia Mexicaltzingo, 44180, Guadalajara, Guadalajara, Jalisco Entre Calle Epigmenio González y Calle Mexicaltzingo, Calle Manzano. Áreas que lo ocupan: Dirección Regional Occidente.</p>
México	<p>Titular: Vizconde Ortuño Miguel Ángel. Tel: (722) 2261317 y 2261318 Tel: (722) 2261300, Ext: 1317, 1318 Dirección Regional Centro Sur Avenida Sebastián Lerdo de Tejada Oriente 824 y 832, Colonia Reforma y Ferrocarriles Nacionales, 50090, Toluca de Lerdo, Toluca, México Entre Calle Isabel la Católica y Calle José María González Arratia, Avenida Independencia. Áreas que lo ocupan: Dirección Regional Centro Sur.</p>
Michoacán de Ocampo	<p>Titular: Gaytán Guzmán Leobardo. Tel: (443) 3228701 y 3228702 Tel: 4433228700, Ext: 6200 Dirección Regional Occidente Avenida Héroes de Nocupétaro 888, Colonia Industrial, 58130, Morelia, Morelia, Michoacán de Ocampo. Entre Calle León Guzmán y Calle Valentín Gómez Farías, Calle Uranio Áreas que lo ocupan: Coordinación Estatal Michoacán.</p>

Morelos	<p>Titular: Torres Carreto Ricardo.</p> <p>Tel: (777) 3626701</p> <p>Tel: (777) 3626700, Ext: 6701, 6750</p> <p>Dirección Regional Centro Sur</p> <p>Plaza Arcos Cristal</p> <p>Avenida Plan de Ayala 501, Planta Baja, Colonia Teopanzolco, 62350, Cuernavaca, Cuernavaca, Morelos.</p> <p>Entre Avenida Teopanzolco y Calle Juan Dubernard, Calle Vía de Ferrocarril.</p> <p>Áreas que lo ocupan: Coordinación Estatal Morelos, Centro de Información INEGI.</p>
Nayarit	<p>Titular: Álvarez Barradas Manlio Favio.</p> <p>Tel: (311) 1296256 y 1296257</p> <p>Dirección Regional Occidente</p> <p>Avenida Insurgentes 77 Poniente, Planta Baja, Colonia Centro, 63000, Tepic, Tepic, Nayarit.</p> <p>Entre Calle Puebla y Calle Veracruz, Calle Eulogio Parra Poniente.</p> <p>Áreas que lo ocupan: Coordinación Estatal Nayarit.</p>
Nuevo León	<p>Titular: Vela Salinas Alejandra.</p> <p>Tel: 8181528298</p> <p>Tel: 8181528200, Ext: 8202</p> <p>Dirección Regional Noreste</p> <p>Avenida José María Pino Suárez 602 Sur planta baja, Colonia Centro, 64000, Monterrey, Monterrey, Nuevo León.</p> <p>Entre Calle Ignacio Ramón y Calle Mariano Matamoros, Calle Ignacio López Rayón</p> <p>Áreas que lo ocupan: Dirección Regional Noreste.</p>
Oaxaca	<p>Titular: Solís Solís Hermenegildo Juan de Dios.</p> <p>Tel: (951) 5124821 y 5124822</p> <p>Dirección Regional Sur</p> <p>Calle Emiliano Zapata 316, Colonia Reforma, 68050, Oaxaca de Juárez, Oaxaca de Juárez, Oaxaca.</p> <p>Entre Calle Heroica Escuela Naval Militar y Calle Sabinos, Calle Emilio Carranza.</p> <p>Áreas que lo ocupan: Dirección Regional Sur</p>
Puebla	<p>Titular: Valdovinos Espinosa Jorge.</p> <p>Tel: (222) 2230041 y 2230042</p> <p>Tel: (222) 2230040, Ext: 8400, 8401</p> <p>Dirección Regional Oriente</p> <p>Calle Italia 75, Fraccionamiento Las Hadas, 72070, Heroica Puebla de Zaragoza, Puebla de Zaragoza, Puebla.</p> <p>Entre Avenida 15 de Mayo y Avenida 26 Poniente, Boulevard Norte</p> <p>Sala de Juntas de la oficina regional, segundo nivel</p> <p>Áreas que lo ocupan: Dirección Regional Oriente, Centro de Información INEGI.</p>
Querétaro	<p>Titular: Pareja Navarrete Helio.</p> <p>Tel: (442) 2116787</p> <p>Tel: (442) 2116770, Ext: 6780</p> <p>Dirección Regional Centro Norte</p> <p>Avenida Luis Vega y Monroy 1101, Colonia Plazas del Sol 1a. Sección, 76090, Santiago de Querétaro, Querétaro, Querétaro.</p> <p>Entre Calle Plaza San José y Calle Plaza San Agustín, Calle Plaza de la Divina Pastora</p> <p>Áreas que lo ocupan: Coordinación Estatal Querétaro.</p>

Quintana Roo	<p>Titular: Novelo Vela Carlos Fernando.</p> <p>Tel: (983) 8351340</p> <p>Dirección Regional Sureste</p> <p>Avenida Carmen Ochoa de Merino 229, Planta Baja, Colonia Centro, 77000, Chetumal, Othón P. Blanco, Quintana Roo.</p> <p>Entre Avenida Independencia y Avenida Juárez, Avenida Othón P. Blanco</p> <p>Áreas que lo ocupan: Coordinación Estatal Quintana Roo.</p>
San Luis Potosí	<p>Titular: López Chávez Ma. Guadalupe.</p> <p>Tel: (444) 8341828</p> <p>Tel: (444) 8341800, Ext: 1802</p> <p>Dirección Regional Centro Norte</p> <p>Avenida Venustiano Carranza 1138, P.H., Barrio de Tequisquiapan, 78250, San Luis Potosí, San Luis Potosí, San Luis Potosí.</p> <p>Entre Calle Anáhuac y Calle Mariano Ávila, Calle Mariano Arista</p> <p>Áreas que lo ocupan: Dirección Regional Centro Norte.</p>
Sinaloa	<p>Titular: González Arreola Sergio Rolando.</p> <p>Tel: (667) 8464351 y 8464357</p> <p>Tel: (667) 8464350, Ext: 6350, 6369</p> <p>Dirección regional Noroeste</p> <p>Avenida Insurgentes 1221, Local 101-106, Colonia Centro Sinaloa, 80000, Culiacán Rosales, Culiacán, Sinaloa.</p> <p>Entre Pasaje Comercial González Ortega y Calle Fray Servando Teresa de Mier, Avenida Independencia</p> <p>Áreas que lo ocupan: Coordinación Estatal Sinaloa.</p>
Sonora	<p>Titular: Murillo Lozoya Irma Laura.</p> <p>Tel: (662) 1082300, Ext: 2302, 2308</p> <p>Dirección Regional Noroeste</p> <p>Calle Ignacio Comonfort sin número, edificio México, planta baja, colonia Proyecto Río Sonora, 83270, Hermosillo, Hermosillo, Sonora,</p> <p>Entre las Avenidas Paseo Río Sonora Sur y Cultura, y Calle Hermenegildo Galeana, frente al edificio Hermosillo.</p> <p>Áreas que lo ocupan: Dirección Regional Noroeste, Centro de Información INEGI Hermosillo</p>
Tabasco	<p>Titular: Ancona Alcocer José Manuel.</p> <p>Tel: (993) 1879556</p> <p>Tel: (993) 1879550, Ext: 2777</p> <p>Dirección Regional Sur</p> <p>Avenida Paseo Tabasco 813, Colonia Jesús García, 86040, Villahermosa, Centro, Tabasco.</p> <p>Entre Calle Ocho Horas y Calle Profesor Fernando Mayo Sanlucar, Calle Margarita Maza de Juárez.</p> <p>Áreas que lo ocupan: Coordinación Estatal Tabasco</p>

Tamaulipas	<p>Titular: Chapa Martínez Marco Antonio.</p> <p>Tel: (834) 1537301</p> <p>Tel: (834) 1537300, Ext: 7301, 7302</p> <p>Dirección Regional Noreste</p> <p>Calle General Alberto Carrera Torres 601 planta baja, Colonia Ascensión Gómez Mancilla, 87040,</p> <p>Ciudad Victoria, Ciudad Victoria, Tamaulipas.</p> <p>Entre Calle Venustiano Carranza (22) y Calle Belisario Domínguez (23), Calle Aldama.</p> <p>Áreas que lo ocupan: Coordinación Estatal de Tamaulipas.</p>
Tlaxcala	<p>Titular: Monroy Vique Alfonso.</p> <p>Tel: (246) 4651101</p> <p>Tel: (246) 4651100, Ext: 7150</p> <p>Dirección Regional Oriente</p> <p>Avenida Reforma No. 333, Barrio Tlacomulco, 90114</p> <p>Tlaxcala de Xicohténcatl, Tlaxcala, Tlaxcala.</p> <p>Entre Calle Privada Reforma, Calle de la Cruz y Calle Juárez.</p> <p>Áreas que lo ocupan: Coordinación Estatal Tlaxcala.</p>
Veracruz de Ignacio de la Llave	<p>Titular: Yglesias López Juan Manuel.</p> <p>Tel: (228) 8418451 y 8418452</p> <p>Dirección Regional Oriente</p> <p>Avenida Paseo de las Araucarias 3, Colonia Ma. Esther Badillo, 91190,</p> <p>Xalapa-Enríquez, Xalapa, Veracruz de Ignacio de la Llave.</p> <p>Entre Avenida Lázaro Cárdenas y Calle Tapachula, Calle Coronel Pablo Frutis.</p> <p>Áreas que lo ocupan: Coordinación Estatal Veracruz.</p>
Yucatán	<p>Titular: Gómez Fernández Arturo Francisco.</p> <p>Tel: (999) 9421762 Directo</p> <p>Tel: (999) 9421798, Ext: 8500, 8602, 8604.</p> <p>Dirección Regional Sureste</p> <p>Calle 60 Número 378, Colonia Centro, 97000,</p> <p>Mérida, Mérida, Yucatán.</p> <p>Entre Calle 39 y Calle 41, Calle 58</p> <p>Áreas que lo ocupan: Dirección Regional Sureste</p>
Zacatecas	<p>Titular: Santos Pérez César Asael.</p> <p>Tel: (492) 9256898</p> <p>Tel: (492) 9256880, Ext: 6101</p> <p>Dirección Regional Norte</p> <p>Privada Frontera número 15, Colonia Lomas del Consuelo, 98614,</p> <p>Guadalupe, Guadalupe, Zacatecas</p> <p>Entre Boulevard José López Portillo y Avenida 5 de Mayo, Fray Antonio Margil de Jesús</p> <p>Áreas que lo ocupan: Coordinación Estatal Zacatecas</p>

Para mayor información de estas sedes y su ubicación consulte:

<http://www.inegi.org.mx/transparencia/padroninmobiliario/sedes.aspx>

CONVOCATORIA pública 2015 para participar en el procedimiento de selección de aspirantes para ocupar el cargo de Comisionado del Instituto Federal de Telecomunicaciones.

Al margen un logotipo, que dice: Comité de Evaluación a que se refiere el artículo 28 de la Constitución Política de los Estados Unidos Mexicanos.

Convocatoria pública 2015 para participar en el procedimiento de selección de aspirantes para ocupar el cargo de Comisionado del Instituto Federal de Telecomunicaciones

El Comité de Evaluación establecido en virtud del artículo 28 de la Constitución Política de los Estados Unidos Mexicanos (en adelante "Constitución"), con fundamento en lo dispuesto por ese precepto y la Sección III del Capítulo II del Título Primero de la Ley Federal de Telecomunicaciones y Radiodifusión, así como en las Bases de Funcionamiento publicadas en el Diario Oficial de la Federación el 14 de agosto de 2015

CONVOCA

A las ciudadanas y ciudadanos que reúnan los requisitos constitucionales, en los términos que establece esta Convocatoria, a participar en el procedimiento de selección de aspirantes a ocupar el cargo vacante de Comisionado del Instituto Federal de Telecomunicaciones.

CONSIDERANDO

PRIMERO. Que, mediante Decreto por el que se reforman y adicionan diversas disposiciones de los artículos 6o., 7o., 27, 28, 73, 78, 94 y 105 de la Constitución Política de los Estados Unidos Mexicanos, en materia de telecomunicaciones, publicado en el Diario Oficial de la Federación el día 11 de junio de 2013, se creó el Instituto Federal de Telecomunicaciones, como órgano constitucional autónomo que, entre otros aspectos, debe ser independiente en sus decisiones y funcionamiento, profesional en su desempeño e imparcial en sus actuaciones, y dictará sus resoluciones con plena independencia.

SEGUNDO. Que los siete Comisionados del Instituto Federal de Telecomunicaciones fueron seleccionados y designados durante 2013, conforme al procedimiento previsto en la Constitución y al artículo Sexto transitorio del Decreto antes señalado, por lo que los primeros Comisionados nombrados en el Instituto Federal de Telecomunicaciones concluirán su encargo el último día de febrero de los años 2016, 2017, 2018, 2019, 2020, 2021 y 2022.

TERCERO. Que en virtud de la vacante que se generará el 1 de marzo de 2016 en el órgano de gobierno del Instituto Federal de Telecomunicaciones es necesaria la integración, por parte del Comité de Evaluación, de la lista de aspirantes que será propuesta al Ejecutivo Federal para ocupar el cargo de Comisionado, en términos del propio artículo 28 de la Constitución y artículo 11, fracción II, de la Ley Federal de Telecomunicaciones y Radiodifusión.

CUARTO. Que en términos de la Cuarta de las Bases de Funcionamiento del Comité de Evaluación, este órgano colegiado instalará sus sesiones cada que tengan lugar vacantes de Comisionados en el Instituto Federal de Telecomunicaciones y deberá emitir una Convocatoria pública para cubrir la vacante correspondiente.

QUINTO. Que en sesión del 26 de agosto de 2015, el Comité de Evaluación acordó la publicación de la presente Convocatoria para la integración de la lista de aspirantes que será enviada al Ejecutivo Federal para ocupar el cargo vacante de Comisionado del Instituto Federal de Telecomunicaciones.

Por lo antes expuesto y fundado, el Comité de Evaluación ha acordado emitir la presente Convocatoria en los siguientes:

TÉRMINOS**PRIMERO. Tipo de convocatoria.**

Convocatoria pública para cubrir una vacante de Comisionado en el Instituto Federal de Telecomunicaciones, para el período de nueve años que inicia el 1 de marzo de 2016, mediante la integración de una lista, con un mínimo de tres y un máximo de cinco aspirantes seleccionados.

SEGUNDO. Procedimiento.

El procedimiento de selección de aspirantes a Comisionados para integrar la lista que el Comité de Evaluación deberá enviar al Ejecutivo Federal se desarrollará en las siguientes cuatro etapas:

Etapas I. Registro de aspirantes.

1. Los aspirantes deberán completar su registro ante el Comité de Evaluación a través del mecanismo que, en el periodo comprendido entre las 00:00 horas del 28 de agosto de 2015 y las 17:00 horas (horario de la Ciudad de México) del 11 de septiembre de 2015, estará a disposición del público en el portal de Internet identificado como <http://www.comitedeevaluacion.org.mx> (en adelante, el "Portal de Internet").

2. Para llevar a cabo dicho registro, cada aspirante deberá ingresar al Portal de Internet y deberá realizar todo el procedimiento indicado en los incisos (a) y (b) siguientes, por lo que únicamente en el caso en que se siga lo establecido en ambos incisos quedará efectuado el registro:

(a) En primer lugar, el aspirante deberá proporcionar los siguientes datos:

- (i) Su nombre y apellidos completos, como figura en el acta de nacimiento;
- (ii) Su Clave Única de Registro de Población (CURP), y
- (iii) Una dirección de correo electrónico personal para recibir notificaciones y avisos por esa vía respecto de los asuntos contemplados en la presente Convocatoria.

Solo podrán registrarse las personas que tengan 35 años cumplidos antes del primero de marzo de 2016.

Hecho lo anterior, el aspirante deberá ingresar nuevamente a la sección del Portal de Internet a través de la liga que se le notifique al correo electrónico que haya proporcionado, con el fin de que establezca una contraseña alfanumérica personal que él mismo determine y obtenga el número de folio que le será asignado para identificarlo en lo individual a lo largo del procedimiento de selección descrito en la presente Convocatoria.

- (b) Una vez que el aspirante obtenga el número de folio señalado anteriormente, deberá completar, a través del Portal de Internet, una ficha curricular conforme al formato incluido en el **Anexo 1**, en la que deberá escribir una reseña de sus logros en su trayectoria profesional, no mayor a 300 palabras, así como una nota de postulación de autoría propia, no mayor a 700 palabras, con el siguiente tema:

“Cuáles serían sus principales aportaciones al cumplimiento del mandato constitucional, así como al ejercicio de las atribuciones del Instituto Federal de Telecomunicaciones”.

Una vez completado el procedimiento indicado en los incisos (a) y (b) anteriores, el aspirante quedará registrado ante el Comité de Evaluación para que pueda continuar con las siguientes etapas de la selección objeto de la presente Convocatoria.

3. El Comité de Evaluación no aceptará el registro de aspirantes que se solicite a partir de las 17:01 horas del 11 de septiembre de 2015.

Etapas II. Entrega y verificación de documentos, así como verificación de requisitos constitucionales.

1. Con el fin de acreditar el cumplimiento de los requisitos que, para ocupar el cargo de Comisionado, impone el artículo 28 de la Constitución, cada aspirante deberá presentar, a partir del 2 de septiembre y hasta el 18 de septiembre de 2015, en días hábiles, de 9:00 a 15:00 horas, en alguna de las sedes del Instituto Nacional de Estadística y Geografía habilitadas para tal efecto, ubicadas en los domicilios señalados en el **Anexo 4** de la presente Convocatoria que se encuentra disponible para su descarga en el Portal de Internet, la documentación que se señala a continuación y deberá también indicar su número de folio obtenido en el proceso de registro:

- (a) Constancia impresa de la Clave Única de Registro de Población (CURP) expedida por la Secretaría de Gobernación, a través del portal de Internet <http://consultas.curp.gob.mx> o de los demás medios que establezca dicha Secretaría.
- (b) Acta de nacimiento en copia certificada expedida por el Registro Civil de la entidad federativa de que se trate.
- (c) Para el caso de los mexicanos por nacimiento a los que otro Estado considere como sus nacionales, el certificado de nacionalidad mexicana a que se refiere el artículo 17 de la Ley de Nacionalidad.
- (d) Credencial para votar expedida por el Instituto Nacional Electoral o pasaporte expedido por la Secretaría de Relaciones Exteriores, vigente a la fecha de su presentación al Comité de Evaluación, que deberá presentarse en original.
- (e) Opinión del Cumplimiento de Obligaciones Fiscales, expedida por el Servicio de Administración Tributaria, que deberá presentarse como versión impresa del documento electrónico emitido por dicha dependencia.

Si la opinión que se presente hace referencia a algún hecho negativo, el aspirante podrá, en su caso, presentar por escrito con firma autógrafa las aclaraciones correspondientes bajo protesta de decir verdad.

- (f) Reporte de crédito especial expedido, con una antelación no mayor a 6 meses a la fecha de su presentación al Comité de Evaluación, por alguna sociedad de información crediticia autorizada en términos de la Ley para Regular las Sociedades de Información Crediticia.

Si el reporte de crédito especial que se presente hace referencia a algún adeudo vencido y no pagado, el aspirante podrá, en su caso, presentar por escrito con firma autógrafa las aclaraciones correspondientes bajo protesta de decir verdad.

- (g) Título profesional, acompañado, en su caso, por la cédula profesional expedida por la Secretaría de Educación Pública. Asimismo, los títulos expedidos por las instituciones educativas respectivas que acrediten la conclusión de los demás estudios indicados en la ficha curricular prevista en la Etapa I, numeral 2, inciso (b). Estos documentos deberán presentarse en original.

Tratándose de títulos expedidos por instituciones extranjeras, el aspirante deberá acompañar un escrito firmado, en el idioma del país de la institución respectiva, en el que autorice al Comité de Evaluación a requerir toda clase de información relacionada con el título respectivo a esa institución, a las autoridades del país o a las demás instancias facultadas para verificarla.

- (h) En su caso, constancias o reconocimientos de especialidades o diplomados expedidos por instituciones académicas, que deberán presentarse en original.
- (i) En su caso, constancias de premios, reconocimientos o distinciones expedidos por instituciones públicas o privadas, que deberán presentarse en original.
- (j) En su caso, publicaciones en libros, revistas, periódicos de amplia circulación con análisis originales de autoría propia en materia de telecomunicaciones, radiodifusión o competencia económica.
- (k) En su caso, documentos que acrediten las patentes y registros de que sea inventor o titular el aspirante, conforme a la Ley de la Propiedad Industrial.
- (l) Informe original expedido por el Órgano Administrativo Desconcentrado Prevención y Readaptación Social de la Secretaría de Gobernación de no registro de sentencias irrevocables condenatorias pronunciadas por órganos jurisdiccionales en su contra en el ámbito federal o, en su defecto, de registro de sentencias condenatorias pronunciadas por órganos jurisdiccionales en su contra en el ámbito federal por delito doloso que no amerite pena de prisión por más de un año.

En caso de que el aspirante resida en un estado de la República, podrá presentar la carta de no antecedentes penales que expida la Fiscalía General o Procuraduría General de Justicia del estado correspondiente al domicilio que el aspirante tenga al momento de la presentación de dicho documento al Comité de Evaluación. En caso de que la Fiscalía o Procuraduría respectiva no expida la carta de no antecedentes penales antes de la fecha límite de entrega de documentos, se aceptará la presentación del oficio de solicitud que el aspirante a Comisionado haya realizado ante dicha Fiscalía o Procuraduría, en el que se muestre el acuse de recibo correspondiente. En caso de que esa Fiscalía o Procuraduría no expida cartas de no antecedentes penales, se aceptará escrito del aspirante con su firma autógrafa, en el que manifieste, bajo protesta de decir verdad, que acudió a la Fiscalía o Procuraduría del estado en las oficinas que especifique claramente y que no le fue posible realizar el trámite debido a que dicha Fiscalía o Procuraduría no expide ese tipo de cartas.

- (m) Originales de constancias de no inhabilitación expedidas por la Secretaría de la Función Pública, si el aspirante ha desempeñado cargos en la administración pública federal; por las instancias estatales correspondientes, si el aspirante ha desempeñado cargos en gobiernos de las entidades federativas; y, por las autoridades correspondientes del Poder Legislativo, Poder Judicial, Organismos Constitucionales Autónomos u otras instituciones públicas donde el aspirante ha desempeñado cargos. Lo anterior, en concordancia con la ficha curricular prevista en la Etapa I, numeral 2 inciso (b). En caso de que las autoridades correspondientes no hayan expedido las constancias a que se refiere este inciso dentro del plazo establecido para su presentación, el aspirante deberá presentar la solicitud que realizó para la expedición de las mismas.
- (n) Dos fotografías a color de la parte frontal del rostro despejado del aspirante, en tamaño pasaporte, tomadas en un periodo no mayor a un año anterior a la fecha en que se presenten al Comité de Evaluación.

2. Al momento de la entrega de la documentación, el personal que la reciba realizará lo siguiente:
- (a) Imprimirá ahí mismo la ficha curricular, debidamente registrada en el Portal de Internet, de acuerdo con lo señalado en la Etapa I Registro de aspirantes y adherirá a esta una de las fotografías a que se refiere el inciso n) del numeral anterior;
 - (b) Solicitará al aspirante que firme la carta impresa de aceptación de los términos y condiciones establecidos para el procedimiento a que se refiere esta Convocatoria, conforme al formato incluido como **Anexo 2**;
 - (c) Solicitará al aspirante que firme la carta impresa, conforme al formato incluido como **Anexo 3**, en la que este manifieste, bajo protesta de decir verdad, que:
 - Es ciudadano mexicano por nacimiento y no cuenta con nacionalidad extranjera alguna;
 - Se encuentra en pleno goce de sus derechos civiles y políticos;
 - Está libre y siempre ha estado libre de condena por delito doloso que amerite pena de prisión por más de un año;
 - Durante el año previo al nombramiento que, en su caso, llegue a recibir como Comisionado en el Instituto Federal de Telecomunicaciones, **no** se ha desempeñado como Secretario de Estado, Procurador General de la República, senador, diputado federal o local, Gobernador de algún Estado o Jefe de Gobierno del Distrito Federal;
 - No es, ni se ha desempeñado como Comisionado del Instituto Federal de Telecomunicaciones;
 - Durante los últimos tres años **no** ha ocupado, directamente o bajo un régimen de subcontratación, ningún empleo, cargo o función directiva en las empresas de los concesionarios comerciales o privados o de las entidades a ellos relacionadas sujetas a la regulación de la Comisión Federal de Telecomunicaciones o del Instituto Federal de Telecomunicaciones, según corresponda;
 - No tiene litigio pendiente en contra de la entonces Comisión Federal de Telecomunicaciones o del Instituto Federal de Telecomunicaciones;
 - No está ni ha sido inhabilitado para ejercer empleo, cargo o comisión públicos, y
 - Toda la información que, con motivo del procedimiento de selección a que se refiere la presente Convocatoria, ha proporcionado o llegue a proporcionar al Comité de Evaluación es veraz y toda la documentación que ha entregado o llegue a entregar al mismo Comité es auténtica.
 - (d) Obtendrá copias fotostáticas de los documentos señalados en los incisos (c), (d), (g), (h), (i) y (k) del **numeral 1** anterior, devolverá los originales al aspirante y solicitará al aspirante que firme cada hoja de la ficha curricular y todas las copias simples de los otros documentos entregados, y
 - (e) Proporcionará un comprobante de recepción de dicha documentación. Este comprobante tendrá como único propósito acusar la documentación ahí referida, por lo que en ningún caso se podrá considerar como constancia de cumplimiento de los requisitos que deben cumplir los aspirantes.
3. Cada aspirante deberá presentar personalmente la documentación a que se refiere el **numeral 1** de la presente Etapa. En ningún caso, el Comité de Evaluación recibirá documentación presentada por terceras personas, a través de correo o servicio de mensajería. Tampoco se recibirá documentación incompleta.
4. Los aspirantes que no cumplan con los requisitos referidos en la presente Convocatoria, o no incluyan toda la documentación a que se refiere el **numeral 1** anterior de esta **Etapa II**, serán descalificados, por lo que no podrán continuar con las siguientes Etapas descritas en esta Convocatoria.
5. Con la información presentada por los aspirantes, el Comité de Evaluación verificará el cumplimiento de los requisitos estipulados en el artículo 28 de la Constitución. Una vez realizado lo anterior, el Comité de Evaluación integrará una relación de aquellos aspirantes que acrediten el cumplimiento de los requisitos constitucionales.
6. El Comité de Evaluación se reserva el derecho de recabar la información que considere necesaria para revisar el cumplimiento de los requisitos de los aspirantes.

A su vez, el Comité de Evaluación podrá requerir al aspirante que otorgue, en la forma y términos que señale, las autorizaciones que requiera para verificar la información y documentación que se le presente conforme a esta Convocatoria.

7. A más tardar el 9 de octubre de 2015, el Comité de Evaluación publicará en el Portal de Internet y enviará a publicar en el Diario Oficial de la Federación la relación que contenga únicamente los números de los folios de aquellos aspirantes que hayan acreditado el cumplimiento de los requisitos, sin que dé a conocer sus nombres. En estas publicaciones, el Comité de Evaluación señalará el lugar en el Distrito Federal, así como la fecha y hora en que se les aplicará el examen a que se refiere la presente Convocatoria.
8. No podrán participar en la presente Convocatoria aquellas personas que ocupen o hayan ocupado el cargo de Comisionado en el Instituto Federal de Telecomunicaciones.

Etapla III. Examen de conocimientos.

1. A los aspirantes que hayan satisfecho los requisitos establecidos en el artículo 28 de la Constitución, el Comité de Evaluación les aplicará, en el lugar, día y horario que señale en términos del **numeral 7** de la Etapa II, un examen de conocimientos.

Los temas generales para dicho examen serán los siguientes:

Áreas	Materias
Derecho	Derecho administrativo
	Derecho corporativo
	Derecho de la competencia, telecomunicaciones y radiodifusión
	Derecho procesal constitucional
	Derechos humanos
	Derecho internacional en competencia, telecomunicaciones y radiodifusión
Economía	Concentraciones y licitaciones
	Concesiones y privatizaciones
	Definición de mercado y poder de mercado
	Economía de redes
	Política de competencia y regulación
	Prácticas monopólicas
Ingeniería	Fundamentos de telecomunicaciones
	Sistemas de telecomunicaciones
	Operación de redes de telecomunicaciones
	Recursos para la prestación de servicios
	Servicios y equipos
	Acceso e interconexión

2. Los exámenes referidos serán aplicados únicamente a aquellos aspirantes con derecho a ello. Al momento de presentar dicho examen, los aspirantes deberán exhibir el comprobante a derecho a examen que les será enviado al correo electrónico que hayan proporcionado durante la etapa de registro. De igual forma, los aspirantes deberán presentar ante el personal autorizado el original de la credencial para votar o pasaporte vigentes y permitir que se les tome una fotografía de su rostro.

Los aspirantes deberán presentarse a la hora indicada conforme al **numeral 7** de la **Etapa II** anterior, a efecto de poder presentar el examen. Posterior a esta hora, no se permitirá el acceso a ningún aspirante. El examen no se les podrá reprogramar.

No se permitirá a los aspirantes ingresar, al lugar donde se aplique el examen, con teléfonos celulares, equipos de radiocomunicación, equipos de cómputo, dispositivos de almacenamiento de datos, equipo de video o fotográfico, calculadoras, así como cualquier otro dispositivo electrónico que almacene, contenga o transmita información, libros o documentos en cualquier formato. En caso de que un aspirante sea sorprendido utilizando durante la presentación de su examen cualquier material del referido en este párrafo, dicho aspirante quedará descalificado.

Etapla IV. Selección de aspirantes para integrar la lista que el Comité de Evaluación envíe al Ejecutivo Federal.

1. Una vez que el Comité de Evaluación haya seleccionado, en los términos del artículo 28 de la Constitución, a los aspirantes que integrarán la lista, la entregará al Ejecutivo Federal. Hecho esto, se dará por terminado el procedimiento de selección a que se refiere la presente Convocatoria encomendada al Comité de Evaluación, por lo que todos aquellos aspirantes que no hayan quedado integrados en la lista prevista en este párrafo quedarán, por ese solo hecho, excluidos de la selección objeto de esta Convocatoria.
2. El mismo día en que el Comité de Evaluación envíe al Ejecutivo Federal la lista referida en la presente Convocatoria, la publicará en el Portal de Internet y ordenará su publicación en el Diario Oficial de la Federación.

En dichas publicaciones únicamente señalará los nombres de los aspirantes incluidos en la lista, y adicionalmente publicará en el Portal de Internet los estudios que hayan cursado y empleos, servicios y actividades profesionales que hayan prestado, conforme a su información curricular presentada bajo el procedimiento de registro previsto en la presente Convocatoria.
3. Una vez que el aspirante haya sido propuesto por el Ejecutivo Federal como Comisionado y cuente con la ratificación del Senado, el Comité de Evaluación publicará su nota de postulación.

TERCERO. Prohibición para realizar gestiones.

Publicada la Convocatoria y durante el desarrollo del procedimiento de selección descrito en la misma, los aspirantes deberán abstenerse de realizar trámites, entrevistas o gestiones ante cualquiera de los integrantes del Comité de Evaluación, en forma personal o a través de terceros, sin perjuicio de que puedan formular cualquier interrogante, duda o comentario a través del Portal de Internet. La contravención de esta disposición ameritará la descalificación del aspirante.

CUARTO. Calendario.

Las acciones previstas en la presente Convocatoria se llevarán a cabo en las fechas que se indican a continuación:

ACTIVIDAD	FECHA/PERIODO
Registro de aspirantes	De las 00:00 horas del 28 de agosto a las 17:00 horas del 11 de septiembre de 2015
Recepción de documentación	Del 2 de septiembre al 18 de septiembre de 2015, en días hábiles de 9:00 a las 15:00 horas
Publicación en el Portal de Internet de los folios de los aspirantes con derecho a presentar examen, así como la fecha, lugar y horario del examen	A más tardar el 9 de octubre de 2015
Examen	17 de octubre de 2015
Envío de lista al Ejecutivo Federal y publicación en el Portal de Internet	A más tardar el 23 de octubre de 2015

Este calendario podrá ser modificado por el Comité de Evaluación por causas que así lo justifiquen, en cuyo caso se realizarán las publicaciones necesarias en el Portal de Internet y en el Diario Oficial de la Federación.

QUINTO. Contenido de la información enviada al Ejecutivo Federal.

En adición a la lista, el Comité de Evaluación enviará al Ejecutivo Federal, de los aspirantes seleccionados, la documentación que presentaron para acreditar los requisitos que establece el artículo 28 Constitucional, así como las calificaciones que obtuvieron en su evaluación.

SEXTO. Resolución de circunstancias no previstas.

Todo lo relativo a la aplicación, interpretación y lo no previsto en la presente Convocatoria será resuelto por el Comité de Evaluación.

SÉPTIMO. Causas de descalificación.

Son causas de descalificación de los participantes las siguientes:

- (a) La omisión de datos e información necesaria o la falsedad de cualquiera de las manifestaciones que realice bajo protesta de decir verdad o de cualquier otro documento que se presente con motivo del procedimiento de selección.
- (b) No presentarse el día, lugar y hora señalados para realizar el examen de conocimientos o incumplir lo señalado en el primer párrafo del **numeral 2** de la descripción de la **Etapa III** incluida en el **punto SEGUNDO** de la presente Convocatoria.
- (c) El incumplimiento de cualquiera de los requisitos establecidos en esta Convocatoria.
- (d) Incurrir, el aspirante, en alteración del orden y buen funcionamiento del proceso de selección, o en actos de violencia física o verbal en contra de cualquier persona que participe como aspirante, organizador, o desempeñe cualquier función relacionada con el propio proceso.
- (e) Copiar, intentar copiar o buscar tener acceso a las respuestas de exámenes de los otros aspirantes durante la presentación del examen.
- (f) Obtener, o intentar obtener, de manera ilegítima información para resolver las preguntas del examen.
- (g) Incurrir en alguno de los supuestos a que se refiere el **numeral 4** de la descripción de la **Etapa II**, tercer párrafo del **numeral 2** de la descripción de la **Etapa III**, así como el **TERCERO** de los términos de la presente Convocatoria.

OCTAVO. Consentimiento de los aspirantes.

El registro que lleve a cabo cada aspirante conforme a lo descrito en la presente Convocatoria implica, necesariamente, que el aspirante conoce los requisitos exigidos para participar en el procedimiento de selección previsto en la presente Convocatoria y, asimismo, hará las veces de constancia del consentimiento que el aspirante otorga a los términos y condiciones establecidos para la integración de la lista que el Comité de Evaluación enviará al Ejecutivo Federal como parte del procedimiento de designación de Comisionado del Instituto Federal de Telecomunicaciones.

NOVENO. Datos personales.

Los datos personales de los aspirantes son confidenciales aun después de concluido el procedimiento de selección.

Sin perjuicio de lo anterior, el solo registro que lleve a cabo cada aspirante implicará que otorga autorización al Comité de Evaluación para publicar únicamente la información a que se refiere los **numerales 2 y 3** de la **Etapa IV** del punto **SEGUNDO** de la presente Convocatoria.

DÉCIMO. Traslados y gastos.

Cada aspirante se responsabilizará de los traslados y gastos que se originen como consecuencia de su participación en actividades relacionadas con motivo de la presente Convocatoria.

UNDÉCIMO. Medios de impugnación.

En términos de los artículos 28, último párrafo, de la Constitución Política de los Estados Unidos Mexicanos, y 11, último párrafo, de la Ley Federal de Telecomunicaciones y Radiodifusión, todos los actos del proceso de selección y designación de los Comisionados son inatacables. En tal virtud, los aspirantes que participen en el procedimiento de selección a que se refiere la presente Convocatoria admiten y consienten que, con el solo registro que lleven a cabo conforme a lo descrito anteriormente, los actos, resoluciones y determinaciones del Comité de Evaluación, de sus integrantes y de las personas que los auxilien, dentro del procedimiento de selección de aspirantes para cubrir la vacante de Comisionado en el Instituto Federal de Telecomunicaciones, no podrán ser objeto de impugnación o reclamo por dichos aspirantes a través de medio de defensa alguno.

TRANSITORIO

ÚNICO. Publíquese la presente Convocatoria en el Diario Oficial de la Federación y, para su mayor difusión, en el Portal de Internet, así como en periódicos de circulación nacional.

En México, Distrito Federal, a veintiséis de agosto de dos mil quince.- Los Miembros del Comité de Evaluación: el Presidente, **Eduardo Sojo Garza-Aldape**.- Rúbrica.- **Sylvia Irene Schmelkes del Valle**, **Agustín Guillermo Carstens Carstens**.- Rúbricas.- El Secretario del Comité de Evaluación, **Humberto Enrique Ruiz Torres**.- Rúbrica.

ANEXO 1

No. de Folio: _____

FICHA CURRICULAR

La información curricular deberá proporcionarse a través del Portal de Internet.

El hecho de completar y presentar la información contenida en este formato, a través del Portal de Internet, no implica en modo alguno que el solicitante haya sido seleccionado como aspirante a ocupar el cargo vacante de Comisionado.

I. DATOS GENERALES

INFORMACIÓN PERSONAL

Nombre(s)	
Primer apellido	
Segundo apellido	
Fecha de nacimiento	
Lugar de nacimiento (ciudad y país)	
Nacionalidad	
CURP	
RFC (con homoclave)	

DOMICILIO PARTICULAR ACTUAL

Domicilio (calle, número exterior e interior)	
Colonia	
Código Postal	
Municipio/Delegación	
Ciudad/Población	
Estado	
País	

CONTACTO

Correo electrónico		
Teléfono [Indicar cuando menos uno]	Móvil	[Incluir clave lada]
	Trabajo	[Incluir clave lada]
	Domicilio	[Incluir clave lada]

II. EDUCACIÓN SUPERIOR**LICENCIATURA**

Titulado/ No Titulado	No. de Cédula Profesional (en su caso)	Nombre de licenciatura	Fecha de expedición del título	Institución de Educación Superior	Lugar de Estudios
[Titulado/ No Titulado]	[Número]	[Nombre idéntico al título o comprobante de estudio]	dd/mm/aaaa	[Nombre completo]	País

MAESTRÍA – DOCTORADO

Titulado/ No Titulado	No. de Cédula Profesional (en su caso)	Nombre de maestría y/o doctorado	Fecha de expedición del título	Institución de Educación Superior	Lugar de Estudios
[Titulado/ No Titulado]	[Número]	[Nombre idéntico al título o comprobante de estudio]	dd/mm/aaaa	[Nombre completo]	País

ESPECIALIDADES – DIPLOMADOS

Nombre de la Especialidad/Diplomado	Fecha de expedición del certificado	Institución de Educación Superior	Lugar de Estudios
	dd/mm/aaaa	[Nombre completo]	País

III. ACTIVIDADES PROFESIONALES Y ACADÉMICAS**EXPERIENCIA LABORAL**

Deberá realizar un registro por cada empleo, cargo o comisión comenzando por el más reciente.

Datos de la empresa o institución	Puesto y nivel jerárquico	Nombre y puesto de Jefe inmediato	Fecha inicio – Fecha fin	Motivo de separación
Nombre: Sector: Público o privado Giro o industria: Domicilio: Teléfono (opcional): [Indicar información vigente]			mm/aaaa - mm/aaaa	
Descripción de actividades: (Indicar principales actividades, funciones o atribuciones)				

ACTIVIDADES ACADÉMICAS

Indicar actividades como docente o investigador, comenzando con la más reciente.

Datos de la institución educativa	Puesto	Nombre y puesto de Jefe inmediato	Fecha inicio – Fecha fin	Motivo de separación
Nombre: Sector: Público o privado Domicilio: Teléfono: [Indicar información vigente]			mm/aaaa - mm/aaaa	
Descripción de actividades: (Indicar breve descripción de principales actividades, funciones o atribuciones)				

ASESORÍAS Y CONSULTORÍAS

Indique los servicios de carácter profesional de consultoría o asesoría que haya realizado en los últimos diez años, comenzando con el más reciente.

Datos de la empresa o institución para la cual se realizó la asesoría o consultoría.	Nombre y descripción del proyecto	Destinatario final del proyecto	Duración: Fecha inicio – Fecha fin
Nombre: Sector: Público o privado Giro o industria: Domicilio: Teléfono: [Indicar información vigente]	[Indicar breve descripción de principales características del proyecto]		mm/aaaa - mm/aaaa

Indicar las empresas, consultoras o despachos de los que es o haya sido socio o asociado, comenzando con el más reciente.

Datos de la empresa, consultora o despacho.	Descripción del giro	Descripción de su condición como socio	Duración: Fecha inicio – Fecha fin
Nombre: Domicilio: Teléfono: [Indicar información vigente]	[Indicar breve descripción de los servicios y tipo de consultoría o asesoría que realiza]		mm/aaaa - mm/aaaa

IV. PUBLICACIONES Y DOCUMENTOS DE INVESTIGACIÓN

Mencionar los tres documentos de investigación, tesis, publicaciones u otros, de análisis original y autoría propia, que a su juicio sean los más relevantes. Deberá incluir la referencia bibliográfica o vínculo de internet en donde se encuentre disponible.

Título	Autor/ Autores	Fecha de publicación	Medio de publicación	Institución que patrocinó (en su caso)	Monto de patrocinio (en su caso)	Referencia bibliográfica
		dd/mm/aaaa	[Impreso o electrónico]			[Añadir editorial, nombre de revista y en su caso vínculo de internet]

V. PREMIOS, RECONOCIMIENTOS O DISTINCIONES

Indicar máximo cinco que a su juicio considere los más relevantes.

Nombre	Motivo	Fecha	Otorgado por	País
		mm/aaaa		

VI. PATENTES

Indicar las patentes que tenga registradas o en las que ha participado en su desarrollo.

Titular de la patente	Descripción	Inventor o inventores	No. de Patente	País de registro

VII. IDIOMAS (además del español)

Idioma(s)	Nivel de dominio de lectura	Nivel de dominio de escritura	Nivel de dominio de conversación
	[Porcentaje de dominio]	[Porcentaje de dominio]	[Porcentaje de dominio]

VIII. LOGROS: (Utilizar no más de 300 palabras)

“Cuáles han sido los logros más importantes dentro de su trayectoria profesional.”

IX. NOTA DE POSTULACIÓN: (Utilizar no más de 700 palabras)

“Cuáles serían sus principales aportaciones al cumplimiento del mandato constitucional, así como al ejercicio de las atribuciones del Instituto Federal de Telecomunicaciones”

DECLARATORIA

Declaro bajo protesta de decir verdad, que la información manifestada en el presente documento es veraz y comprobable. En tal virtud, comprendo que cualquier declaración incompleta, errónea o falsa será motivo de descalificación en este procedimiento.

De igual forma, autorizo al Comité de Evaluación previsto en el artículo 28 de la Constitución Política de los Estados Unidos Mexicanos, así como al personal que colabore con éste, a verificar la información que en virtud del presente formato entrego, por lo que no me reservo acción o derecho alguno a ejercer en contra de ellos por la verificación de dicha información.

Fecha

Firma

ANEXO 2**Formato de carta de aceptación que deberán presentar los aspirantes a Comisionados ante el Comité de Evaluación**[Lugar]¹ a [día] de [mes] de 2015**COMITÉ DE EVALUACIÓN****A QUE SE REFIERE EL ARTÍCULO 28****DE LA CONSTITUCIÓN POLÍTICA DE LOS ESTADOS UNIDOS MEXICANOS****P r e s e n t e.**

Me refiero al procedimiento que lleva el Comité de Evaluación para cubrir la vacante de Comisionado en el Instituto Federal de Telecomunicaciones, conforme a lo previsto en los artículos 28 de la Constitución Política de los Estados Unidos Mexicanos y 10 al 14 de la Ley Federal de Telecomunicaciones y Radiodifusión, según las Bases de Funcionamiento y la Convocatoria, publicadas estas dos últimas en el Diario Oficial de la Federación el 14 y 28 de agosto de 2015, respectivamente.

Sobre el particular, por este medio, declaro que es mi voluntad participar, conforme a los términos y condiciones establecidos en la Convocatoria citada, en el procedimiento de selección de aspirantes a quedar integrados en la lista que el Comité de Evaluación enviará al Ejecutivo Federal para la designación del Comisionado referido, ante lo cual manifiesto lo siguiente:

1. Confirmando el registro de mi persona que he llevado a cabo ante el Comité de Evaluación, por medio de su portal de Internet indicado en la Convocatoria referida, con el fin de participar en el aludido procedimiento de selección.
2. Confirmando conocer los términos y condiciones establecidos en las Bases de Funcionamiento del Comité de Evaluación a que se refiere el artículo 28 de la Constitución Política de los Estados Unidos Mexicanos y en la aludida Convocatoria y, asimismo, confirmando que es mi voluntad sujetarme incondicionalmente a todos y cada uno de dichos términos y condiciones.
3. Expreso mi más amplio consentimiento para cumplir cabalmente con todos y cada uno de los requisitos previstos en la Convocatoria y en las Bases referidas y reconozco que el incumplimiento a cualquiera de ellos será causa de descalificación como aspirante a ocupar el cargo de Comisionado en el Instituto Federal de Telecomunicaciones.

De igual forma, desde este momento, reconozco y acepto mi condición inobjetable de no haber sido seleccionado por el Comité de Evaluación en el procedimiento que, para dicha selección, refiere la Convocatoria aludida, por el solo hecho de que mi nombre no haya quedado incluido en las listas que ese Comité envíe al Ejecutivo Federal en términos de dicho procedimiento. Manifiesto lo anterior en el entendido que el supuesto descrito en este párrafo no vulnerará mi derecho a participar en algún otro procedimiento de selección que siga el Comité de Evaluación de conformidad con alguna convocatoria distinta a la aludida en el presente escrito.

4. Reconozco que mi sola participación en el procedimiento descrito no significa o implica en modo alguno que el suscrito será designado, por ese solo hecho, como Comisionado en el Instituto Federal de Telecomunicaciones o que exista a mi favor algún derecho en ese sentido. Asimismo, manifiesto que mi participación en dicho procedimiento tampoco genera una relación de carácter laboral o de cualquier otra índole entre el suscrito y el Comité de Evaluación o con las instituciones a las que pertenecen sus integrantes.

¹ Se deberá especificar la localidad en la que se presente esta declaración.

5. Me obligo a guardar la más estricta confidencialidad respecto de toda la documentación e información que conozca o a la que tenga acceso con motivo de mi participación en el procedimiento para cubrir la vacante de Comisionado, incluida, de manera enunciativa y no limitativa, los formatos que me sean proporcionados, el contenido de los exámenes que, en su caso, me sean aplicados, así como las comunicaciones que me sean enviadas por el Comité de Evaluación.

Por otra parte, autorizo al Comité de Evaluación para que divulgue la información concerniente al suscrito, especificada en la Convocatoria como susceptible a ser publicada, a efecto que se cumplan en el procedimiento referido los principios de transparencia, publicidad y máxima concurrencia.

6. Conozco y acepto el contenido y alcance de las disposiciones constitucionales y legales que sirven de fundamento para la actuación de los integrantes del Comité de Evaluación.
7. Tengo pleno conocimiento de la norma constitucional y de la Ley Federal de Telecomunicaciones y Radiodifusión que establece que todos los actos del proceso de selección y designación de los Comisionados del Instituto Federal de Telecomunicaciones son inatacables, ante lo cual reconozco que los actos, resoluciones y determinaciones del Comité de Evaluación, de sus integrantes y de las personas que auxilien a éstos, dentro del procedimiento de selección de aspirantes para cubrir la vacante de Comisionado del Instituto Federal de Telecomunicaciones, no pueden ser impugnados o reclamados por el suscrito a través de medio de defensa alguno. En tal virtud, por la presente dejo constancia expresa de mi más amplio consentimiento para acatar y aceptar toda decisión que el Comité de Evaluación tome respecto de mi participación en el procedimiento de selección aludido, que dé a conocer con la información y por los medios que prevé la Convocatoria citada.
8. Así mismo, con respecto a todo lo no previsto en las Bases y Convocatoria que se refieren en el presente documento, así como en este mismo escrito, me someto en definitiva a lo que resuelva el Comité de Evaluación.
9. Otorgo al Comité de Evaluación la autorización más amplia que en derecho proceda para que recabe toda la información y documentación que éste determine relacionada con aquella que le presente con motivo del procedimiento de selección a que se refiere la Convocatoria citada, así como para que verifique cualquiera de dicha información y documentación.
10. Reconozco como único medio válido e indubitable para recibir toda clase de notificaciones y requerimientos de parte del Comité de Evaluación la dirección de correo electrónico que he proporcionado al momento de mi registro.

Estoy de acuerdo en que cualquier incumplimiento de mi parte a las obligaciones que asumo en virtud del presente documento, así como las que deriven de las mencionadas Bases de Funcionamiento y la Convocatoria emitidas por el Comité de Evaluación tendrá como consecuencia que el suscrito deje de participar en el procedimiento de selección respectivo y quede descalificado como aspirante, sin necesidad de renuncia expresa o documentos adicionales. En consecuencia, no me reservo derecho o acción algunos en contra del Comité de Evaluación y de sus integrantes, en el evento de que suspenda o descalifique mi participación en el procedimiento.

Atentamente,

NOMBRE Y APELLIDOS

ANEXO 3**Formato de carta de declaraciones que deberán presentar los aspirantes a Comisionados ante el Comité de Evaluación**[Lugar]² a [día] de [mes] de 2015.**COMITÉ DE EVALUACIÓN****A QUE SE REFIERE EL ARTÍCULO 28****DE LA CONSTITUCIÓN POLÍTICA DE LOS ESTADOS UNIDOS MEXICANOS**

Presente.

Me refiero al procedimiento que lleva el Comité de Evaluación para cubrir la vacante de Comisionado en el Instituto Federal de Telecomunicaciones, conforme a lo previsto en los artículos 28 de la Constitución Política de los Estados Unidos Mexicanos y 10 al 14 de la Ley Federal de Telecomunicaciones y Radiodifusión, según las Bases de Funcionamiento y la Convocatoria, publicadas estas dos últimas en el Diario Oficial de la Federación el 14 y 28 de agosto de 2015, respectivamente.

Sobre el particular, bajo mi pleno conocimiento de lo dispuesto en el artículo 247, fracción I, del Código Penal Federal y tras haber sido requerido por el Comité de Evaluación en ejercicio de sus funciones, el cual funge como autoridad pública distinta de la judicial, por este conducto manifiesto, bajo protesta de decir verdad, lo siguiente:

- I. Soy ciudadano mexicano por nacimiento y no cuento con nacionalidad extranjera alguna.
- II. Me encuentro en pleno goce de mis derechos civiles y políticos.
- III. Estoy libre y siempre he estado libre de condena por delito doloso que amerite pena de prisión por más de un año.
- IV. Durante el año previo al nombramiento que, en su caso, llegue a recibir como Comisionado en el Instituto Federal de Telecomunicaciones, no me he desempeñado como Secretario de Estado, Procurador General de la República, senador, diputado federal o local, Gobernador de algún Estado o Jefe de Gobierno del Distrito Federal.
- V. No soy, ni me he desempeñado como Comisionado del Instituto Federal de Telecomunicaciones.
- VI. Durante los últimos tres años no he ocupado, directamente o bajo un régimen de subcontratación, empleo, cargo o función directiva en las empresas de los concesionarios comerciales o privados o de las entidades a ellos relacionadas sujetas a la regulación de la Comisión Federal de Telecomunicaciones o del Instituto Federal de Telecomunicaciones, según corresponda.
- VII. No tengo litigio pendiente en contra de la Comisión Federal de Telecomunicaciones o del Instituto Federal de Telecomunicaciones.
- VIII. No estoy, ni he sido inhabilitado para ejercer empleo, cargo o comisión públicos.
- IX. Toda la información que, con motivo del procedimiento de selección a que se refiere la Convocatoria aludida, he proporcionado o llegue a proporcionar al Comité de Evaluación es veraz y toda la documentación que he entregado o llegue a entregar al mismo Comité es auténtica.

Atentamente,

[Nombre del Aspirante][Firma del Aspirante]

² Se deberá especificar la localidad en la que se presente esta declaración.

ANEXO 4

Domicilios de sedes del Instituto Nacional de Estadística y Geografía en que los aspirantes a Comisionados podrán presentar la documentación que acredite el cumplimiento de los requisitos señalados en la presente Convocatoria

Los aspirantes se podrán presentar cualquier día a partir del 2 de septiembre de 2015 y hasta el 18 de septiembre de 2015, en días hábiles, de 9:00 a 15:00 horas en cualquiera de las sedes, adicionalmente, si así lo desean, podrán ponerse en contacto con el titular de cada una de las sedes para acordar previamente día y hora en que se presentarán con la documentación correspondiente.

Entidad Federativa	Domicilio, responsable y teléfonos
Aguascalientes	<p>Titular: Ruiz Esparza Guzmán Ana María.</p> <p>Tel: (449) 9946450, Ext: 6451, 6452</p> <p>Dirección Regional Centro Norte</p> <p>Edificio Galerías,</p> <p>Calle Pedro Parga 125, Colonia Centro, 20000,</p> <p>Aguascalientes, Aguascalientes, Aguascalientes</p> <p>Entre Calle José María Morelos y Pavón y Calle Ramón López de Velarde, Calle Licenciado Francisco Primo de Verdad.</p> <p>Áreas que lo ocupan: Coordinación Estatal Aguascalientes.</p>
Baja California	<p>Titular: Coutiño Ríos Gerardo.</p> <p>Tel: (686) 9047603</p> <p>Tel: (686) 9047600, Ext: 7603, 7608</p> <p>Dirección Regional Noroeste</p> <p>Calle Calafia 462, Primer Nivel, Colonia Centro Cívico, 21000,</p> <p>Mexicali, Mexicali, Baja California,</p> <p>Entre Avenida de la Libertad y Calzada Independencia, Calle de la República.</p> <p>Áreas que lo ocupan: Coordinación Estatal Baja California.</p>
Baja California Sur	<p>Titular: Zuñiga Ángulo Ramón Ernesto.</p> <p>Tel: (612) 1236243</p> <p>Tel: (612) 1236230, Ext: 6834, 6836</p> <p>Dirección Regional Noroeste</p> <p>Calle Mariano Abasolo S/N, Colonia Pueblo Nuevo, 23060,</p> <p>La Paz, La Paz, Baja California Sur.</p> <p>Entre Calle Jalisco y Calle Oaxaca, Calle Belisario Domínguez.</p> <p>Áreas que lo ocupan: Coordinación Estatal Baja California Sur.</p>
Campeche	<p>Titular: Cruz Gómez Ranulfo Habrahan.</p> <p>Tel: (981) 1273151</p> <p>Tel: (981) 1273150, Ext: 8715, 8716</p> <p>Dirección Regional Sureste</p> <p>Avenida María Lavalle Urbina 21, Nivel 2, Sector Ah-Kim-Pech, 24010,</p> <p>San Francisco de Campeche, Campeche, Campeche</p> <p>Entre Avenida Ricardo Castillo Oliver y Avenida Fundadores, Privada José Castellot Batalla</p> <p>Áreas que lo ocupan: Coordinación Estatal Campeche y Centro de Información INEGI.</p>

Coahuila de Zaragoza	<p>Titular: Jiménez Román Ma. Elena Teresita. Tel:(844) 4386501 Tel:(844) 4386500, Ext: 6501, 6502</p> <p>Dirección Regional Noreste Boulevard José Musa de León 1210 planta baja, Fraccionamiento Los Pinos, 25198, Saltillo, Saltillo, Coahuila de Zaragoza. Entre Calle General Medrano de la Peña y Calle Enrique Reyna H, Calle Sin Nombre Áreas que lo ocupan: Coordinación Estatal Coahuila</p>
Colima	<p>Titular: Grageda Guzmán Severo Octavio. Tel: (312) 3161479 Tel: (312) 3161461, Ext: 7200, 7201</p> <p>Dirección Regional Occidente Avenida 20 de Noviembre 83, Zona Centro 28000, Colima, Colima, Colima. Entre Calle Medellín y Calle J. Jesús Carranza, Calle José Antonio Torres Áreas que lo ocupan: Coordinación Estatal Colima</p>
Chiapas	<p>Titular: Velázquez Sotelo Francisco Javier. Tel. 9616187261 Tel: 9616187260, Ext: 6620</p> <p>Dirección Regional Sur Avenida Sexta Sur Poniente 670, Edificio Bonampak 1er. Nivel, Colonia Centro, 29000, Tuxtla Gutiérrez, Tuxtla Gutiérrez, Chiapas. Entre Calle Sexta Poniente Sur y Calle Quinta Poniente Sur, Avenida Quinta Sur Poniente Áreas que lo ocupan: Coordinación Estatal Chiapas Centro de Información INEGI.</p>
Chihuahua	<p>Titular: Badillo Almaraz Ma. Tomasa de la Consolación. Tel: (614) 2142300, Ext: 6301, 6302</p> <p>Dirección Regional Norte Avenida Tecnológico 2907, Fraccionamiento La Cima, 31200, Chihuahua, Chihuahua, Chihuahua. Entre Calle Ahuehuete y Avenida Pascual Orozco, Calle General Miguel Barragán. Áreas que lo ocupan: Coordinación Estatal Chihuahua.</p>
Distrito Federal	<p>Titular: Bonilla Mavil José Luis. Tel: (55) 51307971 y 51307972 Tel: (55) 51307900, Ext: 7471, 7472</p> <p>Dirección Regional Centro Avenida Balderas 71, Colonia Centro, 06040, Cuauhtémoc, Cuauhtémoc, Distrito Federal. Entre Calle Artículo 123 y Avenida Morelos, Calle Humboldt. Áreas que lo ocupan: Dirección Regional Centro.</p>
Durango	<p>Titular: Labra Loza Conrado. Tel: (618) 8291519 Tel: (618) 8291510, Ext: 6002</p> <p>Dirección Regional Norte Calle Selenio Oriente 107, Ciudad Industrial, 34208, Victoria de Durango, Durango, Durango. Entre Calle Aluminio y Calle Estaño, Calle Segunda de Selenio. Áreas que lo ocupan: Dirección Regional Norte.</p>

Guanajuato	<p>Titular: Dueñas Acuña Jorge Humberto.</p> <p>Tel: (477) 7198616</p> <p>Tel: (477) 7198600, Ext: 6667</p> <p>León D.R. Centro Norte</p> <p>Boulevard Adolfo López Mateos Poniente 703, Colonia Obrera, 37340, Planta Baja</p> <p>León de los Aldama, León, Guanajuato.</p> <p>Entre Calle Apolo y Calle Mirto, Calle Clavel.</p> <p>Áreas que lo ocupan: Coordinación Estatal de Guanajuato, Centro de Información INEGI.</p>
Guerrero	<p>Titular: Hernández Montúfar Eladio.</p> <p>Tel: (747) 4942903</p> <p>Tel: (747) 4942900, Ext: 2903</p> <p>Dirección Regional Centro Sur</p> <p>Calle Prolongación Baltazar R. Leyva Mancilla Manzana 3, Lote 9, Colonia Universal, 39080,</p> <p>Chilpancingo de los Bravo, Chilpancingo de los Bravo, Guerrero.</p> <p>Entre Calle Paseo Alejandro Cervantes Delgado y Calle Prosperidad, Calle Sin Nombre</p> <p>Áreas que lo ocupan: Coordinación Estatal Guerrero, Centro de Información INEGI.</p>
Hidalgo	<p>Titular: Márquez Corona Mauricio.</p> <p>Tel: (771) 7177177</p> <p>Tel: (771) 7177160, Ext: 7101, 7122</p> <p>Dirección Regional Oriente</p> <p>Boulevard Felipe Ángeles S/N, Colonia Venta Prieta 42080,</p> <p>Pachuca de Soto, Pachuca de Soto, Hidalgo</p> <p>Entre Calle Los Pirules y Calle Ninguno, Calle Los Pirules</p> <p>Edificio GM Dentro de Plaza Perisur</p> <p>Áreas que lo ocupan: Coordinación Estatal Hidalgo.</p>
Jalisco	<p>Titular: García Palacios Ricardo.</p> <p>Tel: (333) 9426102</p> <p>Tel: (333) 9426100, Ext: 8002, 8006</p> <p>Dirección Regional Occidente</p> <p>Avenida 16 de Septiembre # 670, Colonia Mexicaltzingo, 44180,</p> <p>Guadalajara, Guadalajara, Jalisco</p> <p>Entre Calle Epigmenio González y Calle Mexicaltzingo, Calle Manzano.</p> <p>Áreas que lo ocupan: Dirección Regional Occidente.</p>
México	<p>Titular: Vizconde Ortuño Miguel Ángel.</p> <p>Tel: (722) 2261317 y 2261318</p> <p>Tel: (722) 2261300, Ext: 1317, 1318</p> <p>Dirección Regional Centro Sur</p> <p>Avenida Sebastián Lerdo de Tejada Oriente 824 y 832, Colonia Reforma y Ferrocarriles Nacionales, 50090,</p> <p>Toluca de Lerdo, Toluca, México</p> <p>Entre Calle Isabel la Católica y Calle José María González Arratia, Avenida Independencia.</p> <p>Áreas que lo ocupan: Dirección Regional Centro Sur.</p>

Michoacán de Ocampo	<p>Titular: Gaytán Guzmán Leobardo. Tel: (443) 3228701 y 3228702 Tel: 4433228700, Ext: 6200</p> <p>Dirección Regional Occidente Avenida Héroes de Nocupétaro 888, Colonia Industrial, 58130, Morelia, Morelia, Michoacán de Ocampo. Entre Calle León Guzmán y Calle Valentín Gómez Farías, Calle Uranio Áreas que lo ocupan: Coordinación Estatal Michoacán.</p>
Morelos	<p>Titular: Torres Carreto Ricardo. Tel: (777) 3626701 Tel: (777) 3626700, Ext: 6701, 6750</p> <p>Dirección Regional Centro Sur Plaza Arcos Cristal Avenida Plan de Ayala 501, Planta Baja, Colonia Teopanzolco, 62350, Cuernavaca, Cuernavaca, Morelos. Entre Avenida Teopanzolco y Calle Juan Dubernard, Calle Vía de Ferrocarril. Áreas que lo ocupan: Coordinación Estatal Morelos, Centro de Información INEGI.</p>
Nayarit	<p>Titular: Álvarez Barradas Manlio Favio. Tel: (311) 1296256 y 1296257</p> <p>Dirección Regional Occidente Avenida Insurgentes 77 Poniente, Planta Baja, Colonia Centro, 63000, Tepic, Tepic, Nayarit. Entre Calle Puebla y Calle Veracruz, Calle Eulogio Parra Poniente. Áreas que lo ocupan: Coordinación Estatal Nayarit.</p>
Nuevo León	<p>Titular: Vela Salinas Alejandra. Tel: 8181528298 Tel: 8181528200, Ext: 8202</p> <p>Dirección Regional Noreste Avenida José María Pino Suárez 602 Sur planta baja, Colonia Centro, 64000, Monterrey, Monterrey, Nuevo León. Entre Calle Ignacio Ramón y Calle Mariano Matamoros, Calle Ignacio López Rayón Áreas que lo ocupan: Dirección Regional Noreste.</p>
Oaxaca	<p>Titular: Solís Solís Hermenegildo Juan de Dios. Tel: (951) 5124821 y 5124822</p> <p>Dirección Regional Sur Calle Emiliano Zapata 316, Colonia Reforma, 68050, Oaxaca de Juárez, Oaxaca de Juárez, Oaxaca. Entre Calle Heroica Escuela Naval Militar y Calle Sabinos, Calle Emilio Carranza. Áreas que lo ocupan: Dirección Regional Sur</p>
Puebla	<p>Titular: Valdovinos Espinosa Jorge. Tel: (222) 2230041 y 2230042 Tel: (222) 2230040, Ext: 8400, 8401</p> <p>Dirección Regional Oriente Calle Italia 75, Fraccionamiento Las Hadas, 72070, Heroica Puebla de Zaragoza, Puebla de Zaragoza, Puebla. Entre Avenida 15 de Mayo y Avenida 26 Poniente, Boulevard Norte Sala de Juntas de la oficina regional, segundo nivel Áreas que lo ocupan: Dirección Regional Oriente, Centro de Información INEGI.</p>

Querétaro	<p>Titular: Pareja Navarrete Helio. Tel: (442) 2116787 Tel: (442) 2116770, Ext: 6780 Dirección Regional Centro Norte Avenida Luis Vega y Monroy 1101, Colonia Plazas del Sol 1a. Sección, 76090, Santiago de Querétaro, Querétaro, Querétaro. Entre Calle Plaza San José y Calle Plaza San Agustín, Calle Plaza de la Divina Pastora Áreas que lo ocupan: Coordinación Estatal Querétaro.</p>
Quintana Roo	<p>Titular: Novelo Vela Carlos Fernando. Tel: (983) 8351340 Dirección Regional Sureste Avenida Carmen Ochoa de Merino 229, Planta Baja, Colonia Centro, 77000, Chetumal, Othón P. Blanco, Quintana Roo. Entre Avenida Independencia y Avenida Juárez, Avenida Othón P. Blanco Áreas que lo ocupan: Coordinación Estatal Quintana Roo.</p>
San Luis Potosí	<p>Titular: López Chávez Ma. Guadalupe. Tel: (444) 8341828 Tel: (444) 8341800, Ext: 1802 Dirección Regional Centro Norte Avenida Venustiano Carranza 1138, P.H., Barrio de Tequisquiapan, 78250, San Luis Potosí, San Luis Potosí, San Luis Potosí. Entre Calle Anáhuac y Calle Mariano Ávila, Calle Mariano Arista Áreas que lo ocupan: Dirección Regional Centro Norte.</p>
Sinaloa	<p>Titular: González Arreola Sergio Rolando. Tel: (667) 8464351 y 8464357 Tel: (667) 8464350, Ext: 6350, 6369 Dirección regional Noroeste Avenida Insurgentes 1221, Local 101-106, Colonia Centro Sinaloa, 80000, Culiacán Rosales, Culiacán, Sinaloa. Entre Pasaje Comercial González Ortega y Calle Fray Servando Teresa de Mier, Avenida Independencia Áreas que lo ocupan: Coordinación Estatal Sinaloa.</p>
Sonora	<p>Titular: Murillo Lozoya Irma Laura. Tel: (662) 1082300, Ext: 2302, 2308 Dirección Regional Noroeste Calle Ignacio Comonfort sin número, edificio México, planta baja, colonia Proyecto Río Sonora, 83270, Hermosillo, Hermosillo, Sonora, Entre las Avenidas Paseo Río Sonora Sur y Cultura, y Calle Hermenegildo Galeana, frente al edificio Hermosillo. Áreas que lo ocupan: Dirección Regional Noroeste, Centro de Información INEGI Hermosillo</p>
Tabasco	<p>Titular: Ancona Alcocer José Manuel. Tel: (993) 1879556 Tel: (993) 1879550, Ext: 2777 Dirección Regional Sur Avenida Paseo Tabasco 813, Colonia Jesús García, 86040, Villahermosa, Centro, Tabasco. Entre Calle Ocho Horas y Calle Profesor Fernando Mayo Sanlucar, Calle Margarita Maza de Juárez. Áreas que lo ocupan: Coordinación Estatal Tabasco.</p>

Tamaulipas	<p>Titular: Chapa Martínez Marco Antonio.</p> <p>Tel: (834) 1537301</p> <p>Tel: (834) 1537300, Ext: 7301, 7302</p> <p>Dirección Regional Noreste</p> <p>Calle General Alberto Carrera Torres 601 planta baja, Colonia Ascensión Gómez Mancilla, 87040,</p> <p>Ciudad Victoria, Ciudad Victoria, Tamaulipas.</p> <p>Entre Calle Venustiano Carranza (22) y Calle Belisario Domínguez (23), Calle Aldama.</p> <p>Áreas que lo ocupan: Coordinación Estatal de Tamaulipas.</p>
Tlaxcala	<p>Titular: Monroy Vique Alfonso.</p> <p>Tel: (246) 4651101</p> <p>Tel: (246) 4651100, Ext: 7150</p> <p>Dirección Regional Oriente</p> <p>Avenida Reforma No. 333, Barrio Tlacomulco, 90114</p> <p>Tlaxcala de Xicohténcatl, Tlaxcala, Tlaxcala.</p> <p>Entre Calle Privada Reforma, Calle de la Cruz y Calle Juárez.</p> <p>Áreas que lo ocupan: Coordinación Estatal Tlaxcala.</p>
Veracruz de Ignacio de la Llave	<p>Titular: Yglesias López José Manuel.</p> <p>Tel: (228) 8418451 y 8418452</p> <p>Dirección Regional Oriente</p> <p>Avenida Paseo de las Araucarias 3, Colonia Ma. Esther Badillo, 91190,</p> <p>Xalapa-Enríquez, Xalapa, Veracruz de Ignacio de la Llave.</p> <p>Entre Avenida Lázaro Cárdenas y Calle Tapachula, Calle Coronel Pablo Frutis.</p> <p>Áreas que lo ocupan: Coordinación Estatal Veracruz.</p>
Yucatán	<p>Titular: Gómez Fernández Arturo Francisco.</p> <p>Tel: (999) 9421762 Directo</p> <p>Tel: (999) 9421798, Ext: 8500, 8602, 8604.</p> <p>Dirección Regional Sureste</p> <p>Calle 60 Número 378, Colonia Centro, 97000,</p> <p>Mérida, Mérida, Yucatán.</p> <p>Entre Calle 39 y Calle 41, Calle 58</p> <p>Áreas que lo ocupan: Dirección Regional Sureste</p>
Zacatecas	<p>Titular: Santos Pérez César Asael.</p> <p>Tel: (492) 9256898</p> <p>Tel: (492) 9256880, Ext: 6101</p> <p>Dirección Regional Norte</p> <p>Privada Frontera número 15, Colonia Lomas del Consuelo, 98614,</p> <p>Guadalupe, Guadalupe, Zacatecas</p> <p>Entre Boulevard José López Portillo y Avenida 5 de Mayo, Fray Antonio Margil de Jesús</p> <p>Áreas que lo ocupan: Coordinación Estatal Zacatecas</p>

Para mayor información de estas sedes y su ubicación consulte:

<http://www.inegi.org.mx/transparencia/padroninmobiliario/sedes.aspx>

TRIBUNAL FEDERAL DE JUSTICIA FISCAL Y ADMINISTRATIVA

ACUERDO General G/JGA/69/2015 relativo a la remisión de expedientes a las Salas Regionales de Morelos y San Luis Potosí por competencia territorial.

Al margen un sello con el Escudo Nacional, que dice: Estados Unidos Mexicanos.- Tribunal Federal de Justicia Fiscal y Administrativa.- Junta de Gobierno y Administración.

ACUERDO G/JGA/69/2015

REMISIÓN DE EXPEDIENTES A LAS SALAS REGIONALES DE MORELOS Y SAN LUIS POTOSÍ POR COMPETENCIA TERRITORIAL.

Acuerdo General G/JGA/69/2015 de la Junta de Gobierno y Administración del Tribunal Federal de Justicia Fiscal y Administrativa, relativo a la remisión de expedientes a las Salas Regionales de Morelos y San Luis Potosí por competencia territorial.

CONSIDERANDO

1.- Que el Pleno de la Sala Superior de este Tribunal, mediante Acuerdo SS/6/2015 determinó la creación, entre otras, de dos nuevas Salas, que se denominarán: Sala Regional de Morelos, con sede en la Ciudad de Cuernavaca, en el Estado de Morelos; y Sala Regional de San Luis Potosí, con sede en la Ciudad de San Luis Potosí, en el Estado del mismo nombre.

2.- Que el artículo Segundo Transitorio del Acuerdo SS/6/2015, establece que las Salas Regionales de Morelos y San Luis Potosí iniciarán funciones a los treinta días naturales siguientes a la fecha en que la Junta de Gobierno y Administración adscriba a los Magistrados de Sala Regional necesarios para poder integrarlas, conforme se indica en el artículo 31 de la Ley Orgánica del Tribunal.

3.- Que el 30 de abril de 2015, mediante Acuerdo G/JGA/46/2015, la Junta de Gobierno y Administración adscribió a los Magistrados que integrarán la Sala Regional de Morelos.

4.- Que el 12 de mayo de 2015, mediante Acuerdo G/JGA/49/2015, la Junta de Gobierno y Administración determinó que las Salas Regionales de Morelos y San Luis Potosí iniciarían funciones el día 1o. de junio de 2015.

5.- Que en términos de lo dispuesto por el artículo Tercero Transitorio del Acuerdo SS/6/2015, en sesión de fecha 12 de mayo de 2015 esta Junta de Gobierno y Administración dictó el Acuerdo G/JGA/52/2015 que establece las Reglas de Redistribución de expedientes para las Salas Regionales de Morelos y San Luis Potosí.

6.- Que de conformidad con los artículos 66, fracción IX, y 77, fracción VII, del Reglamento Interior del Tribunal Federal de Justicia Fiscal y Administrativa, el Sistema de Control y Seguimiento de Juicios constituye la única fuente de información oficialmente reconocida, el cual sirve de base para el control y evaluación de las actividades del Tribunal, correspondiendo a la Secretaría Operativa de Tecnologías de la Información y las Comunicaciones, vigilar la operación y funcionalidad del Sistema de Control y Seguimiento de Juicios.

7.- Que en cumplimiento al Acuerdo G/JGA/52/2015, la Secretaría Operativa de Tecnologías de la Información y las Comunicaciones, identificó los expedientes que al 13 de mayo de 2015 se encontraban radicados en las Salas Regionales Metropolitanas y en la Sala Regional del Centro II, que correspondían a la jurisdicción de las Salas Regionales de Morelos y de San Luis Potosí, de conformidad con lo previsto por los artículos 34 de la Ley Orgánica del Tribunal y 21 fracciones XXIV y XXV, de su Reglamento Interior.

8.- Que en la redistribución de expedientes a las Salas Regionales de Morelos y de San Luis Potosí, no resultó necesario considerar aquellos que se encontraban concluidos o en algún trámite posterior a la emisión de la sentencia, por lo que permanecieron radicados en la Sala Regional de origen.

9.- Que la Sala Regional de Morelos, hizo de conocimiento al Magistrado Visitador David José del Carmen Jiménez González, que de manera continua se han estado remitiendo expedientes a la Sala referida, por los Magistrados Ponentes de diversas Salas Regionales Metropolitanas, al considerarlos **COMPETENCIA TERRITORIAL**, a la Sala Regional de Morelos, siendo que dichos expedientes no están contenidos en los listados definitivos emitidos en cumplimiento al Acuerdo G/JGA/52/2015 que establece las reglas de redistribución de expedientes para las Salas Regionales de Morelos y San Luis Potosí.

10.- Que conforme a lo dispuesto en el segundo y tercer párrafo del artículo 30 y segundo párrafo del artículo 58-7 de la Ley Federal de Procedimiento Contencioso Administrativo, deriva que en el juicio contencioso administrativo federal, la carga procesal para hacer valer el Incidente de Incompetencia por razón de territorio de la Sala Regional que está conociendo el asunto, se encuentra conferida a la autoridad demandada y al tercero interesado, debiendo atender a las reglas para determinar la competencia territorial de las Salas

Regionales que integran este Tribunal, previstas en el artículo 34 de la Ley Orgánica del Tribunal Federal de Justicia Fiscal y Administrativa; sin que en alguno de los citados preceptos legales se otorgue facultad a la Sala Regional para declararse INCOMPETENTE POR RAZÓN DE TERRITORIO.

Por tanto, con fundamento en lo dispuesto por los artículos 39 y 41, fracción I, de la Ley Orgánica del Tribunal Federal de Justicia Fiscal y Administrativa; los artículos 21, fracciones XXIV y XXV, y 22, fracciones XXIV y XXV, del Reglamento Interior del Tribunal, así como Tercero Transitorio del Acuerdo SS/6/2015, la Junta de Gobierno y Administración ha tenido a bien dictar el siguiente:

ACUERDO

PRIMERO.- De conformidad con el artículo 30, segundo párrafo, de la Ley Federal de Procedimiento Contencioso Administrativo, que establece que será competente por razón de territorio la Sala Regional ante quien se haya presentado el asunto, los que no estén contenidos en los listados definitivos emitidos en cumplimiento al Acuerdo G/JGA/52/2015 que establece las Reglas de Redistribución de expedientes para las Salas Regionales de Morelos y San Luis Potosí, deberán integrarse y concluirse en las Salas de Origen, a menos que alguna de las partes interponga Incidente de Incompetencia o exista una causa legal que lo amerite.

SEGUNDO.- Para todo lo no previsto en el presente Acuerdo, se estará a lo que resuelva la Junta de Gobierno y Administración del Tribunal Federal de Justicia Fiscal y Administrativa.

TERCERO.- Otórguense las facilidades administrativas que sean necesarias para el cumplimiento del presente Acuerdo.

CUARTO.- Publíquese este Acuerdo en el Diario Oficial de la Federación y en la página web del Tribunal Federal de Justicia Fiscal y Administrativa.

Dictado en sesión de fecha veinte de agosto de dos mil quince, por unanimidad de votos de los Magistrados Héctor Francisco Fernández Cruz, David José del Carmen Jiménez González, Alfredo Salgado Loyo y Manuel L. Hallivis Pelayo.- Firman el Magistrado **Manuel L. Hallivis Pelayo**, Presidente de la Junta de Gobierno y Administración del Tribunal Federal de Justicia Fiscal y Administrativa, y la Licenciada **Aideé Peña Cambrón**, Secretaria Auxiliar de la Junta de Gobierno y Administración, quien da fe; con fundamento en los artículos 30, fracción XV y 52, fracciones II y III, de la Ley Orgánica del Tribunal Federal de Justicia Fiscal y Administrativa; así como los artículos 16, fracción VI, 78, fracciones VIII y XI, y 103, del Reglamento Interior del Tribunal Federal de Justicia Fiscal y Administrativa.- Rúbricas.

(R.- 418028)

AVISO AL PÚBLICO

Se informa que para la inserción de documentos en el Diario Oficial de la Federación, se deberán cubrir los siguientes requisitos:

- Escrito dirigido al Director General Adjunto del Diario Oficial de la Federación, solicitando la publicación del documento, fundando y motivando su petición conforme a la normatividad aplicable, con dos copias legibles.
- Documento a publicar en papel membretado que contenga lugar y fecha de expedición, cargo, nombre y firma autógrafa de la autoridad emisora, sin alteraciones, en original y dos copias legibles.
- Archivo electrónico del documento a publicar contenido en un sólo archivo, correctamente identificado.
- Comprobante de pago realizado ante cualquier institución bancaria o vía internet mediante el esquema de pago electrónico e5cinco del SAT en ventanilla bancaria o a través de Internet, con la clave de referencia 014001743 y la cadena de la dependencia 22010010000000. El pago deberá realizarse invariablemente a nombre del solicitante de la publicación, en caso de personas físicas y a nombre del ente público u organización, en caso de personas morales. El comprobante de pago se presenta en original y copia simple. El original del pago queda bajo resguardo de esta Dirección.

Nota: No se aceptarán recibos bancarios ilegibles; con anotaciones o alteraciones; con pegamento o cinta adhesiva; cortados o rotos; pegados en hojas adicionales; perforados; con sellos diferentes a los de las instituciones bancarias.

Todos los documentos originales, entregados al Diario Oficial de la Federación, quedarán resguardados en sus archivos.

Las solicitudes de publicación de licitaciones para Concursos de Adquisiciones, Arrendamientos, Obras y Servicios, así como los Concursos a Plazas Vacantes del Servicio Profesional de Carrera, se podrán tramitar a través de la herramienta "Solicitud de publicación de documentos en el Diario Oficial de la Federación a través de medios remotos", para lo cual además de presentar en archivo electrónico el documento a publicar, el pago correspondiente (sólo en convocatorias para licitaciones públicas) y la FIEL de la autoridad emisora del documento, deberá contar con el usuario y contraseña que proporciona la Dirección General Adjunta del Diario Oficial de la Federación.

Por ningún motivo se recibirá la documentación en caso de no cubrir los requisitos.

El horario de atención es de lunes a viernes de 9:00 a 13:00 horas

Teléfonos: 50 93 32 00 y 51 28 00 00, extensiones 35078, 35079, 35080 y 35081.

ATENTAMENTE
DIARIO OFICIAL DE LA FEDERACIÓN

**INDICE
PRIMERA SECCION
PODER EJECUTIVO**

SECRETARIA DE MEDIO AMBIENTE Y RECURSOS NATURALES

Aviso de Cancelación de la Norma Oficial Mexicana NOM-020-SEMARNAT-2001, Que establece los procedimientos y lineamientos que se deberán observar para la rehabilitación, mejoramiento y conservación de los terrenos forestales de pastoreo	2
Aviso de Cancelación del Proyecto de Norma Oficial Mexicana PROY-NOM-005-SEMARNAT-2012, Que establece los criterios para realizar el aprovechamiento sustentable de los recursos forestales no maderables existentes en los ecosistemas forestales; bosques de clima templado frío, selvas y zonas áridas y semiáridas-Especificaciones técnicas	3
Aviso de Cancelación de la Norma Oficial Mexicana NOM-142-SEMARNAT-2003, Que establece los lineamientos técnicos para el combate y control del psílido del eucalipto <i>Glycaspis brimblecombei</i> Moore	5

SECRETARIA DE ENERGIA

Decreto por el que se amplía la vigencia del diverso por el que se sujeta el gas licuado de petróleo a precios máximos de venta de primera mano y de venta a usuarios finales, publicado el 1 de enero de 2015	6
--	---

SECRETARIA DE ECONOMIA

Acuerdo por el que se modifica al diverso que establece las Reglas para la presentación de solicitudes ante el Instituto Mexicano de la Propiedad Industrial	7
--	---

SECRETARIA DE COMUNICACIONES Y TRANSPORTES

Decreto por el que se expropián las superficies de 653.39; 4,379.65 y 3,143.89 m ² , ubicadas en los municipios de Acolman y Tezoyuca, Estado de México, para destinarse a la construcción de la Autopista Ecatepec-Peñón, tramo Ecatepec-Peñón. (Segunda publicación)	19
Convenio Específico de Coordinación para conjuntar acciones y recursos para contribuir en la realización de las actividades del Proyecto México Conectado en el Estado de Campeche, que celebran la Secretaría de Comunicaciones y Transportes y dicha entidad federativa	22

SECRETARIA DE EDUCACION PUBLICA

Convenio de Coordinación para la operación del Programa Escuelas de Excelencia para Abatir el Rezago Educativo, que celebran la Secretaría de Educación Pública y el Estado de Zacatecas	58
---	----

PROCURADURIA GENERAL DE LA REPUBLICA

Acuerdo por el que se establecen los Lineamientos para regular el Concurso de Oposición 2015 en materia de ascensos para agentes del Ministerio Público de la Federación miembros del Servicio Profesional de Carrera Ministerial, Policial y Pericial	64
Acuerdo por el que se establecen los Lineamientos para regular el Concurso de Oposición 2015 en materia de ascensos para agentes de la Policía Federal Ministerial miembros del Servicio Profesional de Carrera Ministerial, Policial y Pericial	67

PROCURADURIA FEDERAL DEL CONSUMIDOR

Acuerdo A/005/2015 por el cual se adiciona el diverso A/007/2014 por el que se actualizan los montos de las operaciones y multas previstas en la Ley Federal de Protección al Consumidor	70
--	----

PODER JUDICIAL**CONSEJO DE LA JUDICATURA FEDERAL**

Acuerdo General del Pleno del Consejo de la Judicatura Federal que reforma, adiciona y deroga disposiciones de diversos acuerdos generales en materia de certificados de necesidad	71
Lista de vencedores en el concurso interno de oposición para la designación de Jueces de Distrito especializados en el nuevo Proceso Penal Acusatorio sede Tijuana, Baja California, relativo a la convocatoria publicada el seis de marzo de dos mil quince	73
Lista de vencedores en el concurso interno de oposición para la designación de Jueces de Distrito especializados en el nuevo Proceso Penal Acusatorio sede Zapopan, Jalisco, relativo a la convocatoria publicada el seis de marzo de dos mil quince	75
Lista de vencedores en el concurso interno de oposición para la designación de Jueces de Distrito especializados en el nuevo Proceso Penal Acusatorio sede Ciudad de México, Distrito Federal, relativo a la convocatoria publicada el seis de marzo de dos mil quince	76
Lista de vencedores en el concurso interno de oposición para la designación de Jueces de Distrito especializados en el nuevo Proceso Penal Acusatorio sede Toluca, Estado de México, relativo a la convocatoria publicada el seis de marzo de dos mil quince	77
Lista de vencedores en el concurso interno de oposición para la designación de Jueces de Distrito especializados en el nuevo Proceso Penal Acusatorio sede Monterrey, Nuevo León, relativo a la convocatoria publicada el seis de marzo de dos mil quince	79
Lista de vencedores en el concurso interno de oposición para la designación de Jueces de Distrito especializados en el nuevo Proceso Penal Acusatorio sede Mérida, Yucatán, relativo a la convocatoria publicada el seis de marzo de dos mil quince	80

BANCO DE MEXICO

Tipo de cambio para solventar obligaciones denominadas en moneda extranjera pagaderas en la República Mexicana	82
Tasas de interés interbancarias de equilibrio	82

COMISION FEDERAL DE COMPETENCIA ECONOMICA

Extracto del Anteproyecto de la Guía para el Intercambio de Información entre Agentes Económicos	83
Extracto del Anteproyecto de la Guía de los Procedimientos de Dispensa y Reducción del Importe de Multas	83

COMITE DE EVALUACION

Convocatoria pública 2015 para participar en el procedimiento de selección de aspirantes para ocupar el cargo de Comisionado de la Comisión Federal de Competencia Económica	84
Convocatoria pública 2015 para participar en el procedimiento de selección de aspirantes para ocupar el cargo de Comisionado del Instituto Federal de Telecomunicaciones	104

TRIBUNAL FEDERAL DE JUSTICIA FISCAL Y ADMINISTRATIVA

Acuerdo General G/JGA/69/2015 relativo a la remisión de expedientes a las Salas Regionales de Morelos y San Luis Potosí por competencia territorial	124
---	-----

SEGUNDA SECCION PODER EJECUTIVO

SECRETARIA DE HACIENDA Y CREDITO PUBLICO

Acuerdo por el que se modifica el diverso por el que se modifican las disposiciones complementarias a las tarifas para suministro y venta de energía eléctrica números 7 y 10 que se indican	1
Segunda Resolución de modificaciones a las Reglas Generales de Comercio Exterior para 2015 y sus anexos Glosario de Definiciones y Acrónimos, 1, 2, 21, 22 y 29. (Continúa en la Tercera Sección)	4

TERCERA SECCION PODER EJECUTIVO

SECRETARIA DE HACIENDA Y CREDITO PUBLICO

Acuerdo por el que se dan conocer los formatos de los trámites que aplica la Financiera Nacional de Desarrollo Agropecuario Rural, Forestal y Pesquero, en las materias que se indican	33
--	----

SECRETARIA DE AGRICULTURA, GANADERIA, DESARROLLO RURAL, PESCA Y ALIMENTACION

Acuerdo por el cual se dan a conocer los formatos de los trámites a cargo del Servicio Nacional de Sanidad, Inocuidad y Calidad Agroalimentaria y de la Comisión Nacional de Acuacultura y Pesca, órganos administrativos desconcentrados de la Secretaría de Agricultura, Ganadería, Desarrollo Rural, Pesca y Alimentación, que se indican	39
--	----

SECRETARIA DE DESARROLLO AGRARIO, TERRITORIAL Y URBANO

Aviso de deslinde del predio de presunta propiedad nacional denominado Genezareth, con una superficie aproximada de 38-17-65.122 hectáreas, Municipio de Ocozocoautla de Espinosa, Chis.	91
Aviso de deslinde del predio de presunta propiedad nacional denominado La Esmeralda, con una superficie aproximada de 2-00-07.30 hectáreas, Municipio de Salto de Agua, Chis.	92

AVISOS

Judiciales y generales	93
------------------------------	----

• DIARIO OFICIAL DE LA FEDERACIÓN

ALEJANDRO LÓPEZ GONZÁLEZ, *Director General Adjunto*

Río Amazonas No. 62, Col. Cuauhtémoc, C.P. 06500, México, D.F., Secretaría de Gobernación

Tel. 5093-3200, donde podrá acceder a nuestro menú de servicios

Dirección electrónica: www.dof.gob.mx

Impreso en Talleres Gráficos de México-México



SEGUNDA SECCION

PODER EJECUTIVO

SECRETARIA DE HACIENDA Y CREDITO PUBLICO

ACUERDO por el que se modifica el diverso por el que se modifican las disposiciones complementarias a las tarifas para suministro y venta de energía eléctrica números 7 y 10 que se indican.

Al margen un sello con el Escudo Nacional, que dice: Estados Unidos Mexicanos.- Secretaría de Hacienda y Crédito Público.

ACUERDO 16/2015

**Acuerdo por el que se modifica el diverso por el que se modifican
las disposiciones complementarias a las tarifas para suministro y venta de energía
eléctrica números 7 y 10 que se indican**

LUIS Videgaray Caso, Secretario de Hacienda y Crédito Público, con fundamento en los artículos 139 de la Ley de la Industria Eléctrica y 31 de la Ley Orgánica de la Administración Pública Federal, y

CONSIDERANDO

Que el artículo 139, párrafo primero de la Ley de la Industria Eléctrica, señala que la Comisión Reguladora de Energía aplicará las metodologías para determinar el cálculo y ajuste de las Tarifas Reguladas, las tarifas máximas de los Suministradores de Último Recurso y las tarifas finales del Suministro Básico;

Que el párrafo segundo del citado precepto establece que el Ejecutivo Federal podrá determinar un mecanismo de fijación de tarifas distinto al de las tarifas finales determinadas por la Comisión Reguladora de Energía, para determinados grupos de Usuarios del Suministro Básico;

Que el Transitorio Sexto del Reglamento de la Ley de la Industria Eléctrica señala que las disposiciones emitidas con anterioridad a la entrada en vigor de la Ley de la Industria Eléctrica relativas a contratación, tarifas, medición, facturación, cobranza y demás conceptos relacionados con el suministro y venta de energía eléctrica seguirán vigentes hasta en tanto se expidan nuevas disposiciones sobre estas materias, por lo que en tanto la Comisión Reguladora de Energía emita las directivas de precios de electricidad y la reglamentación sobre las actividades reguladas de la industria eléctrica que sustituyan a los acuerdos tarifarios emitidos por la Secretaría de Hacienda y Crédito Público los mismos seguirán vigentes, así como los ajustes, modificaciones y reestructuraciones que derivan de ellos;

Que las disposiciones complementarias son ordenamientos que rigen la aplicación de las tarifas finales de energía eléctrica del Suministro Básico;

Que mediante los Acuerdos que autorizan la modificación a las tarifas para suministro y venta de energía eléctrica y que modifican las disposiciones complementarias a las tarifas para suministro y venta de energía eléctrica, se dispuso, entre otras medidas, modificar las disposiciones complementarias a las tarifas para suministro y venta de energía eléctrica número 7 "Cláusula de los ajustes por las variaciones de los precios de los combustibles y la inflación nacional", y 10 "Metodología para el cálculo de los cargos fijos de las tarifas para servicio general con cargos fijos" con objeto de actualizar de manera anual los coeficientes alfa basándose en la información de consumos de combustibles fósiles y generación del año previo para reflejar los cambios en la composición del parque generador, el consumo de combustibles y la eficiencia en la generación, e incluir un promedio móvil de los últimos 6 meses en la forma en que se calcula el precio del gas natural para la disposición complementaria 7, atenuando el impacto de los incrementos mensuales en los precios de referencia de dicho combustible por las condiciones climáticas adversas registradas en los Estados Unidos de América;

Que la incorporación del promedio móvil señalado, suavizó el efecto de la volatilidad del precio del gas natural sobre las tarifas eléctricas, pero debilitó la señal de mercado de gas natural que se transmitía a los usuarios al amortiguar los incrementos o reducciones en el precio;

Que, mediante el oficio G0001/2015/00068-A del 20 de agosto de 2015, la Subdirección de Programación de la Comisión Federal de Electricidad, propuso la modificación de las disposiciones mencionadas, que incluye la actualización de los coeficientes alfa con base en la información disponible de consumo de combustibles y generación para el cierre de 2015 y la eliminación del promedio móvil en el precio del gas natural;

Que se han observado diferencias en la composición de la mezcla de generación, que no permite reflejar de manera oportuna en las tarifas de energía eléctrica del Suministro Básico, el efecto tanto de la nueva composición del parque generador del Sistema Eléctrico Nacional, como del consumo de combustibles y la eficiencia en la generación, lo cual no sería consistente con las nuevas condiciones de un mercado eléctrico mayorista, por lo que es necesario reflejar las variaciones en el uso de combustibles por situaciones de emergencia, tales como el mayor empleo de combustóleo por una menor disponibilidad de gas natural, que impactan los costos de los generadores de energía eléctrica;

Que ante la perspectiva de la próxima entrada en operación del Mercado Eléctrico Mayorista, la actualización de los coeficientes alfa y la eliminación del promedio móvil en la determinación del precio del gas natural a través de la modificación de las disposiciones complementarias a las tarifas para suministro y venta de energía eléctrica número 7 "Cláusula de los ajustes por las variaciones de los precios de los combustibles y la inflación nacional", y 10 "Metodología para el cálculo de los cargos fijos de las tarifas para servicio general con cargos fijos", reflejará de forma más puntual a los usuarios de las tarifas eléctricas de suministro básico, la eficiencia en la generación, los cambios en la composición del parque generador, el consumo de combustibles y el comportamiento de los precios en los mercados internacionales, así como la situación que guarda el transporte y disponibilidad de combustibles en México, he tenido a bien expedir el siguiente.

ACUERDO

ARTÍCULO PRIMERO.- Se modifica el numeral 7.4 de la disposición complementaria a las tarifas para suministro y venta de energía eléctrica número 7 "Cláusula de los ajustes por las variaciones de los precios de los combustibles y la inflación nacional", para quedar como sigue:

"7.4.- FACTOR DE AJUSTE POR COMBUSTIBLES

.....
.....
.....
.....

Combustible	α	Determinación del precio
Combustóleo	0.0365	Promedio de los centros productores, cotización PEMEX, volumen firme anual, en pesos por metro cúbico.
Gas natural	1.4398	Precio PEMEX para la zona centro o el que lo sustituya, base firme anual, en pesos por gigacaloría.

Diésel industrial	0.0023	Bajo en azufre, cotización PEMEX para el resto del país, sin impuestos acreditables, en pesos por metro cúbico.
Carbón importado	0.1966	Promedio Petacalco, incluyendo manejo de cenizas, en pesos por gigacaloría.
Carbón nacional	0.2026	Cotización del principal proveedor de la cuenca carbonífera de Río Escondido, incluyendo manejo de cenizas, en pesos por gigacaloría.

.....
.....
.....”

ARTÍCULO SEGUNDO.- Se modifica el numeral 10.4 de la disposición complementaria a las tarifas para suministro y venta de energía eléctrica número 10 “Metodología para el cálculo de los cargos fijos de las tarifas para servicio general con cargos fijos”, para quedar como sigue:

“10.4.- FACTOR DE AJUSTE POR COMBUSTIBLES

.....
.....

Combustible	α
Combustóleo	0.0365
Gas natural	1.4398
Diésel industrial	0.0023
Carbón importado	0.1966
Carbón nacional	0.2026

.....
.....”

TRANSITORIOS

PRIMERO.- El presente Acuerdo entrará en vigor el día de su publicación en el Diario Oficial de la Federación.

SEGUNDO.- Se derogan las disposiciones administrativas en materia tarifaria que se opongan a lo establecido en este Acuerdo.

México, D.F., a 26 de agosto de 2015.- Con fundamento en el Artículo 105 del Reglamento Interior de la Secretaría de Hacienda y Crédito Público, en ausencia del C. Secretario de Hacienda y Crédito Público y del C. Subsecretario de Hacienda y Crédito Público.- El Subsecretario de Ingresos, **Miguel Messmacher Linartas**.- Rúbrica.

SEGUNDA Resolución de modificaciones a las Reglas Generales de Comercio Exterior para 2015 y sus anexos Glosario de Definiciones y Acrónimos, 1, 2, 21, 22 y 29.

Al margen un sello con el Escudo Nacional, que dice: Estados Unidos Mexicanos.- Secretaría de Hacienda y Crédito Público.- Servicio de Administración Tributaria.

Con fundamento en los artículos 16 y 31 de la Ley Orgánica de la Administración Pública Federal; 1o. y 144 de la Ley Aduanera; 33, fracción I, inciso g), del Código Fiscal de la Federación; 14, fracción III, de la Ley del Servicio de Administración Tributaria y 3, fracción XXII, del Reglamento Interior del Servicio de Administración Tributaria, el Servicio de Administración Tributaria resuelve expedir la:

SEGUNDA RESOLUCIÓN DE MODIFICACIONES A LAS REGLAS GENERALES DE COMERCIO EXTERIOR PARA 2015 Y SUS ANEXOS GLOSARIO DE DEFINICIONES Y ACRÓNIMOS, 1, 2, 21, 22 y 29.

Primero. Se realizan las siguientes modificaciones, adiciones y derogaciones a la Resolución que establece las Reglas Generales de Comercio Exterior para 2015, publicada en el DOF el 7 de abril de 2015:

A. Se modifican las siguientes reglas:

- 1.1.4. fracciones III, primer párrafo y IV, segundo párrafo.
- 1.1.11.
- 1.2.2. tercer párrafo.
- 1.3.1. primer párrafo, fracción I.
- 1.3.2. primer párrafo.
- 1.3.3. párrafos primero, cuarto y quinto.
- 1.3.4. párrafos primero, tercero y cuarto.
- 1.3.5. primer párrafo.
- 1.3.6. primer párrafo.
- 1.3.7. párrafos primero y tercero, fracciones I y II.
- 1.5.2.
- 1.6.7. primer párrafo.
- 1.6.14. segundo párrafo
- 1.6.18.
- 1.6.29. segundo párrafo.
- 1.6.30. primer párrafo.
- 1.7.1.
- 1.7.2.
- 1.7.3. primer párrafo.
- 1.8.1. primer párrafo.
- 1.8.2. primer párrafo, fracción I.
- 1.9.1.
- 1.9.2. primer párrafo.
- 1.9.3. primer párrafo.
- 1.9.4. fracciones I y IV, inciso c).
- 1.9.5. párrafos primero y tercero.
- 1.9.6.
- 1.9.7. párrafos primero y sexto.
- 1.9.9. cuarto párrafo.
- 1.9.10. primer párrafo.

- 1.9.11. primer párrafo.
- 1.9.13. cuarto párrafo.
- 1.9.17. primer párrafo.
- 1.9.21. primer párrafo.
- 2.1.1. primer párrafo.
- 2.1.3. párrafos primero y segundo.
- 2.1.4.
- 2.2.5.
- 2.2.6., párrafos primero, fracción III y segundo.
- 2.2.7.
- 2.3.1.
- 2.3.6. primer párrafo.
- 2.3.8. fracciones I y IV.
- 2.3.9. primer párrafo.
- 2.4.1. segundo párrafo.
- 2.4.2. primer párrafo.
- 2.4.3. primer párrafo.
- 2.4.4. primer párrafo, fracciones I y II, primer párrafo.
- 2.4.8. párrafos primero y segundo.
- 2.4.10. primer párrafo.
- 2.5.1. párrafos sexto y séptimo.
- 2.5.2. cuarto párrafo.
- 3.1.3. primer párrafo.
- 3.1.6. fracción I.
- 3.1.9. primer párrafo.
- 3.1.10. fracción IV.
- 3.1.11. tercer párrafo.
- 3.1.13. segundo párrafo.
- 3.1.17.
- 3.1.28.
- 3.1.29. cuarto párrafo.
- 3.2.3. primer párrafo.
- 3.2.5. párrafos primero y segundo.
- 3.2.6.
- 3.3.2.
- 3.3.7.
- 3.3.8. primer párrafo.
- 3.3.12. párrafos primero y segundo.
- 3.3.14.
- 3.4.5. párrafos segundo y cuarto.
- 3.4.6.
- 3.7.14. segundo párrafo.

- 3.7.16. párrafos segundo y tercero.
- 3.7.23.
- 3.7.25. primer párrafo.
- 3.7.29. primer párrafo.
- 3.7.30. primer párrafo.
- 3.7.31. primer párrafo.
- 3.8.1. párrafo tercero, apartado D, segundo párrafo, fracción VII.
- 3.8.8. fracción II.
- 3.8.9. fracciones I, II, VIII, X, inciso b), primer párrafo, XV y XVI.
- 4.1.1.
- 4.2.2. primer párrafo fracciones I, II, III, primer párrafo, IV, V, segundo párrafo, inciso d), VI, tercer párrafo y VII, segundo párrafo, inciso e).
- 4.2.3. tercer párrafo.
- 4.2.4.
- 4.2.5. párrafos primero, segundo, fracción I, inciso b), tercero y cuarto.
- 4.2.6. primer párrafo.
- 4.2.7. párrafos primero y segundo.
- 4.2.8. fracciones I y II.
- 4.2.12.
- 4.2.13. primer párrafo.
- 4.2.14. primer párrafo.
- 4.2.19.
- 4.3.4. primer párrafo, fracciones I, III y IV segundo párrafo.
- 4.3.5. primer párrafo.
- 4.3.6.
- 4.3.8. tercer párrafo.
- 4.3.11. primer párrafo.
- 4.3.22. primer párrafo.
- 4.4.3. primer párrafo.
- 4.4.5. tercer párrafo.
- 4.4.6. primer párrafo.
- 4.5.1. párrafos primero y cuarto.
- 4.5.8.
- 4.5.11.
- 4.5.16. párrafos primero, segundo, fracción I, tercero y sexto.
- 4.5.18. párrafos primero y noveno.
- 4.5.30.
- 4.5.31.
- 4.5.32. fracciones III, cuarto párrafo y V, segundo párrafo.
- 4.5.33. primer párrafo.
- 4.6.4. primer párrafo.
- 4.6.6. primer párrafo.

- 4.6.8. fracción IV.
- 4.6.9. primer párrafo.
- 4.6.17. primer párrafo.
- 4.6.18. primer párrafo.
- 5.2.9. primer párrafo.
- 5.5.1. tercer párrafo.
- 6.1.1. párrafos primero y octavo.
- 6.1.3. primer párrafo.

B. Se adicionan las siguientes reglas:

- 1.3.3. con un apartado A y B.
- 1.4.9. con un segundo párrafo.
- Se adiciona el Capítulo 1.10. denominado “Despacho Directo y Representante Legal”.
- 1.10.1.
- 1.10.2.
- 1.10.3.
- 1.10.4.
- 1.10.5.
- 1.10.6.
- 1.10.7.
- 1.10.8.
- 1.10.9.
- 1.10.10.
- 1.10.11.
- 1.10.12.
- 2.2.8.
- 3.7.32.
- 3.7.33.

C. Se derogan las siguientes reglas:

- 1.1.5.
- 1.1.10.
- 1.2.2. cuarto párrafo, pasado el actual quinto párrafo a ser cuarto y así sucesivamente.
- 1.2.3.
- 1.3.3. fracción XXXIII, párrafos segundo y tercero.
- 1.3.7. fracción III.
- 1.5.3.
- 1.5.4.
- 1.9.2. segundo párrafo.
- 1.9.12. tercer párrafo.
- 1.9.19.
- 2.3.6. segundo párrafo.
- 2.4.1. párrafos primero y sexto.
- 2.4.9.

- 3.1.3. segundo párrafo, pasando el actual tercer párrafo a ser segundo y así sucesivamente.
- 3.1.11. cuarto párrafo.
- 3.1.13. primer párrafo, pasando el actual segundo párrafo a ser primero y así sucesivamente.
- 3.1.18.
- 3.1.22.
- 3.3.1.
- 3.3.8. tercer párrafo.
- 3.3.12. párrafos tercero y décimo.
- 3.4.5. primer párrafo, pasando el actual segundo párrafo a ser primero y así sucesivamente.
- 3.7.31. segundo párrafo.
- 3.8.7. fracción II.
- 4.2.7. segundo párrafo, fracciones III y IV.
- 4.3.1.
- 4.3.4. fracción II y IV, primer párrafo, pasando el actual segundo párrafo a ser primero y así sucesivamente.
- 4.3.5. párrafos segundo y quinto.
- 4.3.7.
- 4.3.9.
- 4.3.22. fracción I, inciso c), párrafos segundo, numeral 3 y tercero.
- 4.5.1., párrafos décimo cuarto, pasando el décimo quinto párrafo a ser décimo cuarto, décimo sexto, décimo séptimo y décimo octavo.
- 4.5.12.
- 4.5.33. fracción V.
- 4.6.11. segundo párrafo, pasando el actual tercer párrafo a ser segundo.
- 4.6.15. segundo párrafo, fracción III, segundo párrafo.

Las modificaciones, adiciones y derogaciones anteriores quedan como sigue:

1.1.4.

.....

III. Para efectos del artículo 2 del Reglamento publicado en el DOF el 6 de junio de 1996 y en vigor hasta el 19 de junio de 2015 y de conformidad con el artículo 70 del Código, las cantidades establecidas en los artículos, 71, fracción III; 129, primer párrafo y 170, fracción III del referido Reglamento, se actualizaron utilizando el INPC del mes de noviembre de 1996, debido a que el artículo Cuarto transitorio del mencionado Reglamento, establece que la actualización de las cantidades se efectuará a partir del 1o. de enero de 1997.

.....

IV.

.....

La última actualización de las cantidades establecidas en los artículos 16, fracción II; 16-A, quinto párrafo; 16-B, último párrafo; 160, fracción IX y último párrafo; 164, fracción VII; 165, fracciones II, inciso a) y VII, inciso a); 178, fracción II; 183, fracciones II y V; 185, fracciones II a V y VIII a XII; 185-B; 187, fracciones I, II, V, VI, VIII, X a XII, XIV y XV; 189, fracciones I y II; 191, fracciones I a IV; 193, fracciones I a III y 200 de la Ley Aduanera, así como en los artículos, 71, fracción III; 129, primer párrafo y 170, fracción III del Reglamento publicado en el DOF el 6 de junio de 1996 y en vigor hasta el 19 de junio de 2015, se llevó a cabo en el mes de noviembre de 2011. Las cantidades actualizadas entraron en vigor el 1 de enero de 2012 y fueron dadas a conocer en el Anexo 2, de las Reglas de Carácter General en Materia de Comercio Exterior para 2011, publicado en el DOF el 27 de diciembre del mismo año.

.....

1.1.5. Se deroga.**1.1.10. Se deroga.**

1.1.11. Para efectos de los artículos 3o., 35, 36 y 37-A de la Ley, 64 del Reglamento y demás disposiciones aplicables, con independencia de que se imprima el código de barras en el pedimento, aviso consolidado o documento aduanero de que se trate, derivado de la implementación de nuevas tecnologías que faciliten y controlen el despacho aduanero de las mercancías, los interesados podrán optar por imprimir en los documentos que al efecto se señale, el medio técnico de facilitación y control del despacho de las operaciones; en estos casos, la información contenida en el citado medio técnico, deberá ser igual a la declarada en los documentos relacionados con el despacho aduanero de que se trate, so pena de incurrir en alguna infracción a la normatividad aplicable.

El SAT dará a conocer a través de la página electrónica www.sat.gob.mx, las aduanas del país en las que se podrá aplicar la medida antes citada.

1.2.2.
Cuando el trámite se efectúe a través de la Ventanilla Digital, deberá realizarse conforme a lo previsto en el artículo 6o. de la Ley. La vigencia de los sellos digitales, estará sujeta a la vigencia de la FIEL de la persona moral de que se trate.
.....

1.2.3. Se deroga.

1.3.1. No será necesario inscribirse en el Padrón de Importadores a que se refiere el artículo 59, fracción IV de la Ley, cuando se trate de la importación de las siguientes mercancías:

- I. Las efectuadas por misiones diplomáticas, consulares, especiales del extranjero acreditadas ante el Gobierno Mexicano y oficinas de organismos internacionales representados o con sede en territorio nacional, de conformidad con los artículos 61, fracción I de la Ley, 88, fracción I, 89 y 90 del Reglamento.
-

1.3.2. Para los efectos de los artículos 59, fracción IV de la Ley, 82 y 83 del Reglamento, para inscribirse en el Padrón de Importadores y, en su caso, en el Padrón de Importadores de Sectores Específicos, se deberá cumplir con lo dispuesto en el "Instructivo de trámite para inscribirse en el Padrón de Importadores y/ o Padrón de Importadores de Sectores Específicos, de conformidad con la regla 1.3.2.".

.....

1.3.3. Para los efectos del artículo 59, fracción IV de la Ley, 84 y 87 último párrafo del Reglamento procederá la suspensión en el Padrón de Importadores y/o en el Padrón de Importadores de Sectores Específicos y/o Padrón de Exportadores Sectorial, cuando:

.....

XXXIII. Se deroga.

A. Para los contribuyentes inscritos en el Padrón de Importadores y/o Importadores de Sectores Específicos:

Cuando la ACIC tenga conocimiento de que se incurrió en alguna de las causales a que se refiere la presente regla y el artículo 84 del Reglamento, notificará dentro del plazo de los 5 días siguientes, la causa que motiva la suspensión inmediata, a través del Buzón Tributario u otros medios electrónicos.

Los contribuyentes que hayan sido suspendidos en el Padrón de Importadores y/o Padrón de Importadores de Sectores Específicos, podrán solicitar se deje sin efectos la suspensión inmediata, en términos de lo dispuesto en la regla 1.3.4. y su "Instructivo de trámite para dejar sin efectos la suspensión en el Padrón de Importadores y/o Padrón de Importadores de Sectores Específicos, de conformidad con la regla 1.3.4.".

B. Para los contribuyentes inscritos en el Padrón de Exportadores Sectorial:

Cuando la ACIC tenga conocimiento de que se incurrió en alguna de las citadas causales a que se refiere la presente regla y el artículo 84 del Reglamento, notificará dentro del plazo de los 5 días siguientes, la causa que motiva la suspensión inmediata, a través del Buzón Tributario o en términos del artículo 134 del Código.

Los contribuyentes que hayan sido suspendidos en el Padrón de Exportadores Sectorial, podrán solicitar se deje sin efectos la suspensión inmediata, en términos de lo dispuesto en la regla 1.3.7. y apartado C del "Instructivo de trámite de la solicitud para el Padrón de Exportadores Sectorial, de conformidad con la regla 1.3.7."

El contribuyente podrá solicitar su suspensión en el Padrón de Importadores y/o en el Padrón de Importadores de Sectores Específicos de manera voluntaria, generando el movimiento correspondiente a través de Mi portal en la página electrónica www.sat.gob.mx. y en el caso del Padrón de Exportadores Sectorial, podrá solicitarla mediante escrito libre en términos de la regla 1.2.2., a la oficialía de partes de la ACIC o, en su caso, de las ALSC, con la manifestación expresa acreditando el interés jurídico que representa, la cual será atendida en un término no mayor a 3 días.

Cuando el contribuyente hubiera sido suspendido del Padrón de Importadores, del Padrón de Importadores de Sectores Específicos o del Padrón de Exportadores Sectorial por causas que no fueron apreciadas correctamente por la autoridad, se dejará sin efectos la suspensión en forma inmediata.

- 1.3.4.** Para los efectos de los artículos 59, fracción IV de la Ley y 85 del Reglamento, los contribuyentes a los que como medida cautelar se les haya suspendido en el Padrón de Importadores y/o en el Padrón de Importadores de Sectores Específicos, podrán solicitar que se deje sin efectos dicha suspensión, de acuerdo con el "Instructivo de trámite para dejar sin efectos la suspensión en el Padrón de Importadores y/o Padrón de Importadores de Sectores Específicos, de conformidad con la regla 1.3.4."

.....

Los importadores que hayan sido suspendidos, conforme al artículo 84 del Reglamento o la regla 1.3.3., y se les haya iniciado o determinado un PAMA, escrito o acta circunstanciada de hechos u omisiones que impliquen la omisión de contribuciones, cuotas compensatorias, medida de transición y, en su caso, la imposición de sanciones, así como créditos fiscales, podrán ser reincorporados al Padrón de Importadores y al Padrón de Importadores de Sectores Específicos, previo cumplimiento de todos los requisitos señalados en el "Instructivo de trámite para dejar sin efectos la suspensión en el Padrón de Importadores y/o Padrón de Importadores de Sectores Específicos, de conformidad con la regla 1.3.4.", cuando se allanen a la irregularidad y efectúen el pago del monto determinado en el crédito fiscal.

Asimismo, quienes hayan sido suspendidos en términos del artículo 84 del Reglamento o la regla 1.3.3., por haber presentado documentación falsa para acreditar el cumplimiento de las regulaciones y restricciones no arancelarias al momento de la importación, podrán ser reincorporados en dichos padrones, previo cumplimiento de todos los requisitos señalados en el "Instructivo de trámite para dejar sin efectos la suspensión en el Padrón de Importadores y/o Padrón de Importadores de Sectores Específicos, de conformidad con la regla 1.3.4.", siempre que se allanen a la irregularidad, efectúen el pago del crédito fiscal determinado, no se trate de reincidencia y obtengan el visto bueno por escrito de la autoridad competente para la emisión de dicho documento, en el que manifieste su conformidad en la reincorporación al padrón del que se trate.

- 1.3.5.** Para los efectos de los artículos 59, fracción IV de la Ley y 86 del Reglamento, los contribuyentes deberán presentar su solicitud mediante el formato denominado "Solicitud de autorización para importar mercancía por única vez, sin haber concluido el trámite de inscripción o estando suspendidos en el padrón de importadores, de conformidad con la regla 1.3.5.", y cumplir con lo señalado en el instructivo de trámite correspondiente.
-

1.3.6. Para los efectos del artículo 59 fracción IV de la Ley, las personas físicas que no estén inscritas en el Padrón de Importadores, podrán solicitar autorización para importar mercancías sin estar inscritos en el Padrón de Importadores, presentando una solicitud mediante el formato denominado "Solicitud de autorización para importar mercancía por única vez, sin estar inscrito en el padrón de importadores, de conformidad con la regla 1.3.6.", y cumplir con lo establecido en el instructivo de trámite correspondiente.

.....

1.3.7. Para los efectos de los artículos 59, fracción IV de la Ley y 87 del Reglamento, para inscribirse en el Padrón de Exportadores Sectorial, se deberá presentar en original con firma autógrafa el formato denominado "Solicitud para el Padrón de Exportadores Sectorial", y cumplir con los requisitos que se indican en el apartado A del instructivo de trámite.

.....

I. No será necesario inscribirse en el Padrón de Exportadores Sectorial cuando se trate de la exportación de las mercancías clasificadas en las fracciones arancelarias listadas en el apartado B, numeral 8 del Anexo 10, cuando el exportador haya adquirido las mismas, en algún procedimiento de enajenación de los previstos en el artículo 31 de la Ley Federal para la Administración y Enajenación de Bienes del Sector Público, siempre que el contribuyente no se encuentre en ninguno de los supuestos de suspensión señalados en el artículo 84 del Reglamento o la regla 1.3.3.

II. No procederá la inscripción en el Padrón de Exportadores Sectorial, cuando las personas físicas o morales, se ubiquen en cualquiera de los supuestos señalados en el artículo 84 del Reglamento o la regla 1.3.3.

III. Se deroga.

1.4.9.
La autorización a que se refiere el párrafo anterior, se podrá solicitar siempre que el interesado tenga una antigüedad mayor a 6 meses en la aduana de adscripción de que se trate.

1.5.2. Para los efectos de la determinación del valor en aduana de las mercancías, deberá considerarse lo previsto en los artículos 112, 116, 122 y 127 del Reglamento y el precio pagado a que se refiere el artículo 64, último párrafo de la Ley, pudiendo efectuarse mediante transferencia de dinero, cartas de crédito, instrumentos negociables o por cualquier otro medio.

1.5.3. **Se deroga.**

1.5.4. **Se deroga.**

1.6.7. Para los efectos de los artículos 109, segundo párrafo, 110 de la Ley y 170 del Reglamento, las empresas con Programa IMMEX, que cambien del régimen de importación temporal al definitivo, los bienes de activo fijo o las mercancías que hubieren importado para someterlas a un proceso de transformación, elaboración o reparación, podrán aplicar la tasa arancelaria preferencial establecida por algún acuerdo comercial o tratado de libre comercio al momento de realizar el cambio de régimen, siempre que cumplan con lo siguiente:

.....

1.6.14.
Quienes hubieran efectuado el retorno de mercancías que califican como productos originarios de México o amparados con una prueba de origen de cualquier Estado Miembro de la Comunidad o de la AELC y hayan realizado el pago correspondiente a los materiales no originarios de conformidad con la Decisión o el TLCAELC que hubiesen sido importados al amparo de un programa de diferimiento de aranceles antes del 1o. de enero de 2003, podrán solicitar la compensación del IGI correspondiente a dichos materiales, conforme al artículo 138 del Reglamento y la regla 1.6.18.

- 1.6.18.** Para los efectos del artículo 138, último párrafo, fracciones I y IV del Reglamento, los importadores o exportadores que deseen compensar los saldos a su favor, deberán anexar al pedimento copia del “Aviso de compensación de contribuciones y aprovechamientos al comercio exterior”.
- 1.6.29.**
Para los efectos de los artículos 134, fracción III y 135, fracción III y segundo párrafo del Reglamento, al pedimento de exportación se deberá anexar el formato denominado “Declaración para Movimiento en Cuenta Aduanera de Bienes, Importados Para Retornar en su Mismo Estado conforme al Art. 86 de la L.A.”, misma que deberá contener los datos de los importes a recuperar por el importador, los rendimientos generados y el importe que se deberá transferir a la TESOFE y ser presentada en original con copia del pedimento de importación correspondiente, a la institución de crédito o casa de bolsa, para que se abonen a la cuenta del importador las cantidades manifestadas en dicha declaración.
.....
- 1.6.30.** Para los efectos de los artículos 86 de la Ley, 134 y 135 del Reglamento y de la regla 1.6.29., las personas que hubieran importado maquinaria o equipo mediante pago en cuenta aduanera, cuyo plazo esté vigente, podrán considerarlas como exportadas cuando las transfieran a residentes en el país en el mismo estado en que fueron importadas, para su importación mediante pago en cuenta aduanera, siempre que se cumpla con lo siguiente:
.....
- 1.7.1.** Para los efectos de los artículos 13 de la Ley y 44, fracción III del Reglamento, las mercancías objeto de transbordo, deberán marcarse por la empresa transportista mediante el “Engomado oficial para el control de tránsito interno por vía aérea”.
- 1.7.2.** Para los efectos del artículo 248 del Reglamento, las empresas que presten el servicio aéreo de transporte de pasajeros y de carga en vuelos internacionales, deberán adherir un engomado antes de su internación a territorio nacional, a la carga aérea y al equipaje procedente del extranjero. Tratándose del equipaje que los pasajeros lleven a bordo, excepto en el caso de portafolios o bolsas de mano, deberá adherirse el engomado cuando se trate de vuelos que tengan escalas en territorio nacional, ya sea para realizar maniobras de carga o descarga de mercancías o de ascenso o descenso de pasajeros que tengan como destino otro punto del país.
- 1.7.3.** Para los efectos del artículo 248 del Reglamento, los particulares que pretendan fabricar o importar candados oficiales o electrónicos, deberán presentar escrito libre en los términos de la regla 1.2.2., el cual deberá cumplir con lo previsto en el “Instructivo de trámite para solicitar autorización para la fabricación o importación de candados oficiales o electrónicos, de conformidad con la regla 1.7.3.”.
.....
- 1.8.1.** Para los efectos de los artículos 16-A de la Ley y 13 del Reglamento, los interesados deberán presentar solicitud ante la ACNA, para lo cual deberán cumplir con los requisitos establecidos en el “Instructivo de trámite para prestar los servicios de prevalidación electrónica de datos contenidos en los pedimentos, de conformidad con la regla 1.8.1.”.
.....
- 1.8.2.** Para los efectos de los artículos 16-A de la Ley y 13 del Reglamento, quienes obtengan la autorización para prestar los servicios de prevalidación electrónica de los datos asentados en los pedimentos, deberán cumplir con lo siguiente:
I. Prestar el servicio en forma ininterrumpida, en los términos señalados en la autorización.
.....
- 1.9.1.** Para los efectos del artículo 7o., primer párrafo de la Ley y 30 del Reglamento, las empresas aéreas que efectúen operaciones fuera de itinerario, para fines distintos a la transportación de pasajeros, carga y correo, no estarán obligadas a efectuar la transmisión de la información respecto de la tripulación que realice estos vuelos especiales.

- 1.9.2.** La información a que se refiere el artículo 30 del Reglamento, se deberá transmitir electrónicamente al SAT, utilizando el “Formato Estándar para el Intercambio de Información Electrónica para la Administración, el Comercio y el Transporte de los Estados Unidos de América” (US/EDIFACT) o el “Formato Estándar para el Intercambio de Información Electrónica para la Administración, el Comercio y el Transporte de las Naciones Unidas” (UN/EDIFACT), conforme a los lineamientos que establezca la AGCTI, dentro de los siguientes plazos:
-
- 1.9.3.** Para los efectos del artículo 30 del Reglamento, las empresas que presten el servicio de transporte aéreo internacional no regular de pasajeros, entre ellas, taxis aéreos, de fletamento y vuelos privados deberán presentar de manera electrónica, conforme a los lineamientos que establezca el SAT, únicamente la siguiente información:
-
- 1.9.4.**
- I. Incompleta, cuando alguno de los campos del formato a que se refiere la regla 1.9.2., no haya sido llenado, salvo en los casos en que el número o fecha de expiración del documento de viaje no consten en éste o que los datos a que se refiere el artículo 30, último párrafo del Reglamento, sean de llenado opcional.
-
- IV.
- c) Cuando por fallas en el sistema electrónico aduanero, no se reciba la información transmitida por las empresas aéreas.
-
- 1.9.5.** Para los efectos de los artículos 16-B de la Ley y 7o. del Reglamento, los interesados deberán presentar solicitud conforme al “Instructivo de trámite para prestar el servicio de procesamiento electrónico de datos y servicios relacionados necesarios para llevar a cabo el control de la importación temporal de remolques, semirremolques y portacontenedores, de conformidad con la regla 1.9.5.”.
-
- Para los efectos del artículo 144-A, fracción V de la Ley y de la presente regla, la autoridad aduanera podrá cancelar la autorización correspondiente, a quienes omitan dar cumplimiento a cualquiera de las obligaciones que se establecen en el artículo 7o. del Reglamento y la regla 1.9.6.
- 1.9.6.** Las personas morales que obtengan la autorización para prestar los servicios a que se refiere el artículo 16-B de la Ley, deberán cumplir además de lo previsto en el artículo 7o. del Reglamento con lo siguiente:
- I. Prestar el servicio a que se refiere el artículo 7o., fracción I del Reglamento, en los términos de la regla 4.2.1.
- II. Efectuar la transmisión electrónica a que se refiere el artículo 7o., fracción II del Reglamento, utilizando el formato denominado “Pedimento de importación temporal de remolques, semirremolques y portacontenedores”.
- III. Llevar el registro automatizado y simultáneo de operaciones a que se refiere el artículo 7o., fracción VI del Reglamento, con los datos correspondientes a la aduana de entrada y de salida, número de folio del “Pedimento de importación temporal de remolques, semirremolques y portacontenedores”, fecha de validación, denominación o razón social de la empresa transportista, fecha de internación y de retorno.
- IV. Integrar y mantener actualizado un registro diario automatizado de los usuarios del servicio, que contenga la denominación o razón social, así como su RFC y domicilio fiscal, el número y fecha del permiso otorgado por la SCT; así como el domicilio en el que habitualmente se localiza el parque vehicular del transportista, efectuando la verificación física y documental de dicha información, siempre que dichos domicilios se encuentren localizados dentro de la circunscripción territorial del asiento de los locales establecidos para la prestación del servicio de la persona autorizada y sus filiales, en su caso.

- V. Formar un archivo por cada usuario del servicio con la copia de la cédula de identificación fiscal, comprobante de domicilio, copia de identificación oficial, así como cédula de identificación fiscal y comprobante de domicilio del representante legal y reportes de irregularidades.
- VI. A más tardar el día 15 del mes de febrero de cada año, presentar ante la ACNA, el comprobante de pago realizado, a través del esquema electrónico e5cinco, con el cual se acredite el pago del derecho anual, por el otorgamiento de la autorización, marcando copia a la ACPPE, en términos de lo dispuesto en el artículo 4o, quinto párrafo de la LFD.

Quienes pretendan efectuar la importación temporal de remolques, semirremolques o portacontenedores, deberán proporcionar a las personas morales autorizadas, la información relativa a su nombre, denominación o razón social, domicilio fiscal, domicilio en el que habitualmente se localiza su parque vehicular, RFC, así como cualquier modificación a esta información.

En ningún caso, las personas morales autorizadas podrán transmitir electrónicamente al Sistema Automatizado de Importación Temporal de Remolques, Semirremolques y Portacontenedores, los datos contenidos en el formato denominado "Pedimento de importación temporal de remolques, semirremolques y portacontenedores", respecto de los usuarios cuya denominación o razón social, su domicilio fiscal o el domicilio señalado respecto de la ubicación del parque vehicular sean falsos, inexistentes o no se puedan localizar.

- 1.9.7. Para los efectos de lo dispuesto por los artículos 20, fracciones III y VII, 36 de la Ley y 18, 19, 20 y 40 del Reglamento, se estará a lo siguiente:

.....

La información que aparece en los manifiestos de carga deberá transmitirse mediante el sistema electrónico aduanero con los siguientes datos:

- 1.9.9.

.....

El aviso a que se refieren los artículos 7o., segundo párrafo de la Ley y 5o. del Reglamento, deberá transmitirse de manera electrónica.

- 1.9.10. Para los efectos de los artículos 20, fracciones III y VII, 43 de la Ley y 33 del Reglamento, las empresas concesionarias de transporte ferroviario que efectúen operaciones en la frontera norte del país, deberán transmitir electrónicamente al SAAI, la información relativa a los medios de transporte y mercancías que conduzcan, para su ingreso o salida del territorio nacional, conforme a los lineamientos que al efecto emitan las autoridades aduaneras, así como los siguientes datos:

- 1.9.11. Para los efectos del artículo 33 del Reglamento, las empresas concesionarias del transporte ferroviario deberán sujetarse a las especificaciones y cumplir los procedimientos que a continuación se detallan:

- 1.9.13.

.....

El aviso a que se refieren los artículos 7o., segundo párrafo de la Ley y 5o. del Reglamento, deberá transmitirse de manera electrónica.

- 1.9.17. Para los efectos de los artículos 20, fracciones III y VII de la Ley y 33 del Reglamento, las empresas concesionarias de transporte ferroviario que efectúen operaciones en la frontera norte del país, deberán transmitir electrónicamente a la Ventanilla Digital, conforme a los lineamientos que al efecto se emitan, lo siguiente:

1.9.19. Se deroga.

1.9.21. Para los efectos de los artículos 7o., primer párrafo de la Ley y 30 del Reglamento, las empresas aéreas que transporten pasajeros del extranjero a territorio nacional o del territorio nacional al extranjero, deberán transmitir electrónicamente al SAT, la siguiente información de cada pasajero:

.....

Capítulo 1.10. Despacho Directo y Representante Legal.

1.10.1. Para los efectos de los artículos 59-B fracción I, de la Ley, y 69 fracción I del Reglamento, los interesados en obtener un número de autorización para transmitir pedimentos a través del sistema electrónico aduanero, deberán presentar ante la ACNA, solicitud mediante escrito libre en los términos de la regla 1.2.2., de conformidad con lo siguiente:

I. Personas morales:

- a)** Contar con la opinión positiva del cumplimiento de obligaciones fiscales vigente prevista en el artículo 32-D del Código, para lo cual deberán adjuntar a la solicitud la constancia de cumplimiento a que se refiere dicho artículo, con la que acreditarán estar al corriente en el cumplimiento de sus obligaciones fiscales.
- b)** No encontrarse en el listado de empresas publicadas por el SAT en términos del artículo 69 y 69-B tercer párrafo del Código, con excepción de la fracción VI del referido artículo 69.
- c)** Cumplir cualquiera de los siguientes supuestos:
 - 1.** Haber realizado la importación o exportación de mercancías en los 3 años anteriores a la fecha de la solicitud de la autorización, de por lo menos 175 operaciones, cumpliendo las formalidades del despacho aduanero. Para tales efectos, en la solicitud deberán señalar los números que corresponden a los pedimentos tramitados.
 - 2.** Haber importado o exportado mercancías a través del sistema electrónico aduanero, durante el año inmediato anterior a la fecha de la solicitud de la autorización, cuyo valor en aduanas en la importación o comercial en la exportación declarado en su conjunto sea de por lo menos \$5'000,000.00. Para tales efectos, en la solicitud deberán declarar el valor en aduana o comercial de las mercancías que haya importado o exportado durante el año inmediato anterior a la fecha de la solicitud de la autorización.
 - 3.** Contar con un monto de capital social mínimo sin derecho a retiro de por lo menos \$5'000,000.00, para lo cual deberá anexar a la solicitud copia certificada de la escritura constitutiva cuya autenticidad será verificada por la ACNA, de la persona moral en la que conste el capital mínimo requerido, o escritura pública que así lo acredite.
- d)** Manifestar bajo protesta de decir verdad no haber tenido créditos fiscales firmes, sin pagar durante los últimos 3 ejercicios fiscales anteriores a la fecha de la solicitud.
- e)** Contar con la FIEL vigente y activa.
- f)** Estar inscritos y activos en el RFC.

II. Personas físicas que realicen actividades empresariales en términos del Título II, Capítulo VIII y Título IV, Capítulo II, Secciones I y II de la Ley del ISR:

- a)** Contar con la opinión positiva del cumplimiento de obligaciones fiscales vigente prevista en el artículo 32-D del Código, para lo cual deberán adjuntar a la solicitud la constancia de cumplimiento a que se refiere dicho artículo, con la que acreditarán estar al corriente en el cumplimiento de sus obligaciones fiscales.
- b)** No encontrarse en el listado de empresas publicadas por el SAT en términos del artículo 69 y 69-B tercer párrafo del Código, con excepción de la fracción VI del referido artículo 69.

- c) Haber importado o exportado mercancías en los 3 años anteriores a la fecha de la solicitud de la autorización, cuyo valor en aduana en la importación o comercial en la exportación, declarado por año sea de por lo menos \$1'000,000.00 o su equivalente. Para tales efectos, deberán señalar los números que corresponden a los pedimentos tramitados o adjuntar las boletas aduanales en los que se indique el valor en aduana o comercial de cada uno de ellos.
- d) Manifestar bajo protesta de decir verdad no haber tenido créditos fiscales firmes sin pagar durante los últimos 3 ejercicios fiscales anteriores a la fecha de la solicitud.
- e) Contar con la FIEL vigente y activa.
- f) Estar inscritas y activas en el RFC.
- g) No haber sido condenado en sentencia definitiva por haber participado en la comisión de delitos fiscales o de otros delitos intencionales que ameriten pena corporal. Para tales efectos, se deberá adjuntarla carta de antecedentes no penales.

1.10.2. Para los efectos de los artículos 59-B fracción I, de la Ley y 69, fracción I del Reglamento, las personas morales que pretendan importar las mercancías a que se refiere la presente regla, adicionalmente a los requisitos establecidos en la regla 1.10.1., fracción I, deberán acreditar ser operador económico autorizado en términos de lo establecido por el artículo 100-A de la Ley, o acreditar estar certificado en materia de IVA e IEPS, en términos de los artículos 28-A, primer párrafo de la LIVA y 15-A, primer párrafo de la LIEPS, para lo cual en la solicitud deberán manifestar el número de oficio que les haya sido otorgado para tales efectos:

- I. Las mercancías clasificadas en los Capítulos 50 a 60, 64, 72 y 73 de la TIGIE.
- II. Las mercancías usadas clasificadas en las fracciones arancelarias 8701.20.02, 87.02.10.05, 8702.90.06, 8703.21.02, 8703.22.02, 8703.23.02, 8703.24.02, 8703.31.02, 8703.32.02, 8703.33.02, 8703.90.02, 8704.21.04, 8704.22.07, 8704.23.02, 8704.31.05, 8704.32.07 y 8705.40.02 de la TIGIE.
- III. Las mercancías clasificadas en las fracciones arancelarias 2204.10.01, 2204.10.99, 2204.21.01, 2204.21.02, 2204.21.03, 2204.21.99, 2204.29.99, 2204.30.99, 2205.10.01, 2205.10.99, 2205.90.01, 2205.90.99, 2206.00.01, 2206.00.99, 2208.20.01, 2208.20.02, 2208.20.03, 2208.20.99, 2208.30.01, 2208.30.02, 2208.30.03, 2208.30.04, 2208.30.99, 2208.40.01, 2208.40.99, 2208.50.01, 2208.60.01, 2208.70.01, 2208.70.02, 2208.70.99, 2208.90.02, 2208.90.04, 2208.90.99, 2402.20.01 de la TIGIE.
- IV. Las mercancías clasificadas en las fracciones arancelarias 2601.11.01 y 2601.12.01 de la TIGIE, únicamente cuando se trate de minerales de hierro conocidos como Hematites y Magnetita.

Para el caso de que no pretendan importar la totalidad de las mercancías afectas a las fracciones arancelarias señaladas en las fracciones anteriores, deberán indicar las fracciones arancelarias de las mercancías que pretendan importar.

Las personas físicas referidas en la fracción II de la regla 1.10.1., no podrán realizar la importación de las mercancías referidas en las fracciones anteriores con su número de autorización para transmitir pedimentos a través del sistema electrónico aduanero.

1.10.3. Para los efectos del artículo 237 del Reglamento, antes de revocar el número de autorización asignado para transmitir pedimentos, la ACNA podrá suspender el mismo, por los supuestos y plazos que a continuación se señalan:

- I. Cuando se deje de cumplir con alguno de los requisitos que se acreditaron para obtener el número de autorización, incumplan con alguna de sus obligaciones, o alguno de sus representantes legales deje de satisfacer cualquiera de los requisitos previstos en la Ley, el Reglamento y la regla 1.10.6., se suspenderá hasta en tanto se subsane el requisito o se cumpla la obligación.

II. Cuando se hayan importado mercancías de las señaladas en cualquiera de las fracciones de la regla 1.10.2., sin contar con el registro a que se refiere el artículo 100-A de la Ley, o la certificación en IVA o IEPS, o el interesado se encuentre suspendido en dicho registro o certificación; se suspenderá el número de autorización por un plazo de 2 años.

III. Cuando las autoridades aduaneras con motivo del reconocimiento aduanero, de la verificación de mercancías en transporte o del ejercicio de las facultades de comprobación, haya procedido al embargo precautorio de las mercancías del autorizado por más de 5 ocasiones en un año, por cualquiera de las causas establecidas en el artículo 151 de la Ley, y se haya dictado resolución condenatoria, en las que la autoridad aduanera haya impuesto créditos fiscales superiores a \$100,000.00, se suspenderá el número de autorización asignado, por un plazo de 2 años.

No procederá la suspensión a que se refiere la presente fracción, cuando el embargo precautorio derive de la inexacta clasificación arancelaria por diferencia de criterios en la interpretación de la TIGIE, siempre que la descripción, naturaleza y demás características necesarias para la clasificación de las mercancías, coincidan con las mercancías presentadas a reconocimiento aduanero, o cuando el interesado se allane a la irregularidad detectada antes de la emisión de la resolución en la que se determine su situación fiscal.

El beneficio previsto en la presente fracción aplicará únicamente una vez en cada ejercicio fiscal, y no será aplicable cuando la omisión de los impuestos al comercio exterior, derechos y cuotas compensatorias que correspondan, rebasen \$200,000.00. Para estos efectos, se suspenderá el número de autorización asignado, por un plazo de 2 años.

IV. Cuando el autorizado haya cometido en más de 6 ocasiones en el mismo año, cualquiera de las infracciones establecidas en el artículo 176 de la Ley, por causas distintas a las referidas en la fracción anterior, y no se hubieran cubierto la multa y el pago de los impuestos al comercio exterior, derechos y cuotas compensatorias que correspondan, o bien, no la garantice, se suspenderá el número de autorización asignado, por un plazo de 2 años.

El beneficio previsto en el párrafo anterior no aplicará cuando la omisión de impuestos al comercio exterior, derechos y cuotas compensatorias que correspondan rebase \$100,000.00.

1.10.4. Para los efectos del artículo 237 del Reglamento, la ACNA contará con el plazo de 2 años contados a partir de que tenga conocimiento de los hechos u omisiones que generen la causa de suspensión referida en la regla 1.10.3., fracción I, para notificar al importador o exportador el inicio del procedimiento de suspensión, en el que ordenará y ejecutará la suspensión provisional de la autorización por el tiempo que subsista la causa que la motivó.

Una vez, notificado el inicio del procedimiento de suspensión, el interesado podrá, en cualquier momento, desvirtuar la causal de suspensión o acreditar que la misma ya no subsiste, exhibiendo para tales efectos ante la ACNA, las pruebas documentales que estime pertinentes y manifestando por escrito lo que a su derecho convenga.

La ACNA, resolverá el procedimiento en un plazo de 30 días posteriores a la presentación de las pruebas y escritos señalados. Si las pruebas o escritos aportados desvirtúan la causa que dio origen a la suspensión, la ACNA activará de manera inmediata el número de autorización suspendido, con independencia de que en el plazo antes citado se emita la resolución definitiva correspondiente.

Cuando se trate de las causas de suspensión distintas a las señaladas en la regla 1.10.3., fracción I, la ACNA contará con un plazo de 2 años contados a partir de que tenga conocimiento de los hechos u omisiones que generen la causa de suspensión para dar inicio al procedimiento. En el acuerdo en el que dé inicio al procedimiento ordenará y ejecutará la suspensión provisional de la autorización que perdurará hasta la conclusión del mismo, y notificará al importador o exportador los hechos u omisiones, concediéndole un plazo de 10 días, contados a partir del día siguiente al que surta efectos la notificación, para que manifieste lo que a su derecho convenga y ofrezca las pruebas correspondientes.

Cuando el interesado presente pruebas documentales que desvirtúen las causas que dieron origen a la suspensión, la autoridad que dio inicio al procedimiento de suspensión, activará inmediatamente el número de autorización y dictará resolución definitiva en un plazo de 30 días, contados a partir del día siguiente al que hubiera fenecido el plazo del interesado para ofrecer las pruebas.

Cuando el interesado no presente las pruebas o éstas no desvirtúen los supuestos por los cuales se suspendió la autorización, la ACNA deberá dictar resolución definitiva en un plazo de 30 días, contados a partir del día siguiente al que hubiera fenecido el plazo del interesado para ofrecer pruebas y/o alegar lo que a su derecho convenga.

En la resolución definitiva, la ACNA señalará el plazo de la suspensión, el cual se computará desde el momento en que fue suspendido provisionalmente el número de autorización.

Cuando el número de autorización se suspenda, el afectado no podrá iniciar nuevas operaciones, sino solamente concluir las que tuviere validadas y pagadas a la fecha en que le sea notificado el inicio de procedimiento de suspensión.

Para llevar a cabo la revocación de la autorización por las causas previstas en la propia autorización, se aplicará por la ACNA el procedimiento previsto para las causas de suspensión distintas a las señaladas en la fracción I de la regla 1.10.3.

1.10.5 En caso de reincidir en cualquiera de las causales de suspensión previstas en la regla 1.10.3., la ACNA revocará el número de autorización asignado para transmitir pedimentos.

Se considerará reincidente, a quien haya sido suspendido por resolución definitiva en 2 ocasiones en el mismo ejercicio fiscal.

Cuando se trate de reincidencia, la revocación se determinará en la misma resolución en la que se haya suspendido definitivamente por segunda ocasión.

Procederá la revocación sin suspensión previa, cuando en el ejercicio de facultades de comprobación, las autoridades aduaneras detecten que el número de autorización fue otorgado mediando error, mala fe o dolo, presente documentos falsos o alterados, y cuando se haya introducido o extraído de territorio nacional mercancía de importación o exportación prohibida de las referidas en el artículo 229 del Reglamento. En estos casos, la revocación se sustanciará conforme al procedimiento previsto para las causas de suspensión distintas a las señaladas en la regla 1.10.3., fracción I.

A quien se le haya revocado el número de autorización para transmitir pedimentos, no podrá solicitar un nuevo número por el plazo de 5 años contados a partir de la revocación.

1.10.6. Para los efectos de los artículos 40 de la Ley, 69 fracción II, 236, 239, 240, 241, y 242 del Reglamento, los importadores o exportadores que hayan obtenido número de autorización para transmitir pedimentos al sistema electrónico aduanero, en su caso, deberán acreditar ante la ACNA a sus representantes legales, en la misma solicitud a que se refiere la regla 1.10.1., en la que deberán proporcionar la información y documentación relativa al representante legal, de conformidad con lo siguiente:

- I. Contar con la opinión positiva del cumplimiento de obligaciones fiscales vigente prevista en el artículo 32-D del Código, para lo cual deberán adjuntar a la solicitud la constancia de cumplimiento a que se refiere dicho artículo, con la que acreditarán que el representante está al corriente en el cumplimiento de sus obligaciones fiscales;
- II. Copia certificada del poder notarial para actos de administración, cuya autenticidad será verificada por la ACNA, mediante el cual, el autorizado le confiera facultades al representante legal para llevar a cabo el despacho aduanero de mercancías y los actos que deriven de aquél;
- III. Contar con la FIEL vigente y activa.
- IV. Para acreditar la experiencia o conocimientos del representante legal, se deberá adjuntar cualquiera de los documentos siguientes:
 - a) Copias certificadas del título profesional expedido por instituciones del sistema educativo nacional en materias de comercio exterior o aduanal, o cédula profesional expedida por la Secretaría de Educación Pública en dichas materias.

- b) Original del certificado en materia de comercio exterior o aduanal emitido por el Consejo Nacional de Normalización y Certificación de Competencias laborales.
 - c) Documento expedido por el SAT con una antigüedad máxima de un año inmediato anterior a la fecha de la solicitud de acreditación del representante, con el que compruebe haber acreditado el examen de conocimientos y examen práctico en materia de comercio exterior o aduanal.
 - d) Copia certificada del documento con el que se acredite ser o haber tenido la calidad de apoderado aduanal, por un tiempo mínimo de un año.
 - e) Copia certificada del documento con el que se acredite haber tenido la calidad de mandatario o dependiente de agente aduanal, o ex servidor público que haya tenido como adscripción cualquiera de las aduanas del país, por un tiempo mínimo de un año.
 - f) Original de la constancia expedida por alguna empresa que habitualmente realice operaciones de comercio exterior con la que acredite haber ocupado puestos operativos relacionados con la materia, por un tiempo mínimo de un año. La constancia deberá estar suscrita por gerente, director o persona con puesto análogo, contener las funciones realizadas, el tiempo que laboró para la empresa, y los datos de localización de quien suscribe la constancia, como número telefónico y correo electrónico.
- V. Escrito libre, en el que manifieste bajo protesta de decir verdad que no se encuentra en el listado publicado por el SAT en términos del artículo 69 y 69-B tercer párrafo del Código, con excepción de la fracción VI del referido artículo 69.
- VI. Copia simple de la CURP del representante legal, con la que se acredite ser de nacionalidad mexicana.
- VII. No haber sido condenado en sentencia definitiva por haber participado en la comisión de delitos fiscales o de otros delitos intencionales que ameriten pena corporal. Para tales efectos, deberá adjuntar carta de antecedentes no penales del representante legal.
- VIII. Escrito libre suscrito por el representante legal, en el que manifieste bajo protesta de decir verdad, no ser empleado, dependiente autorizado o mandatario de un agente aduanal.
- IX. Escrito libre suscrito por el importador o exportador, en el que manifieste bajo protesta de decir verdad, que existe una relación laboral con el representante legal.
- X. Manifestar en la solicitud el RFC del representante legal, mismo que deberá estar vigente y activo.

Los importadores o exportadores que hayan obtenido número de autorización para transmitir pedimentos a través del sistema electrónico aduanero, tendrán la obligación de conservar en sus archivos, los documentos con los que hayan acreditado los requisitos de sus representantes legales, mismos que deberán poner a disposición de la autoridad aduanera cuando ésta los requiera.

- 1.10.7.** Los representantes legales que acrediten las empresas productivas del Estado, sus organismos subsidiarios y/o empresas productivas subsidiarias y sus empresas filiales, podrán cumplir el requisito previsto en el artículo 40, inciso c) de la Ley, con el contrato individual de trabajo o con el nombramiento o documento que los acredite como funcionarios en términos de la legislación aplicable, que expida cualquiera de las personas morales referidas en la presente regla. Para tales efectos, quien realice el trámite de acreditación de representante legal, deberá anexar a la solicitud, escrito libre en los términos de la regla 1.2.2., suscrito por el apoderado o representante legal de la empresa productiva del Estado, su subsidiaria o filial, acompañada de la copia certificada del poder notarial respectivo, cuya autenticidad será verificada por la ACNA, mediante el que extienda su anuencia para que el representante legal designado pueda fungir como su representante.

- 1.10.8.** Las empresas pertenecientes a una misma corporación, podrán designar a un mismo representante legal. Las personas a que se refiere la presente regla deberán acreditar ante la ACNA que el representante legal designado tiene relación laboral con alguna de las mismas y que se encuentra facultado mediante poder notarial para actuar como representante legal en nombre y representación de cada una de ellas.
- 1.10.9.** La designación de los auxiliares y las aduanas a los que hacen referencia los artículos 69, fracciones III y IV y 239 del Reglamento, se realizará en la solicitud a que se refiere la regla 1.10.1.
- Para efectos de designar auxiliares, los importadores o exportadores deberán adjuntar a la solicitud manifestación suscrita que señale lo siguiente: "En mi carácter de apoderado legal del (nombre, razón o denominación del importador o exportador) y conforme a lo establecido en el artículo 69, fracción III del Reglamento de la Ley Aduanera, autorizo a (Nombre del auxiliar), con RFC (agregar RFC) para que auxilien en los trámites del despacho aduanero a mi representada y en términos de lo establecido por el artículo 19 de la Ley Federal de Procedimiento Administrativo, lo autorizo para que en nombre y representación de (nombre, razón o denominación del importador o exportador) que represento oiga y reciba toda clase de notificaciones, realice trámites, gestiones y comparecencias que fueren necesarias ante las aduanas en las que se lleve a cabo el despacho aduanero de mercancías, responsabilizando ilimitadamente a mi representada de los actos que en el ejercicio de su función realice el auxiliar designado."
- Los auxiliares designados, deberán estar inscritos en el RFC, el cual deberá estar vigente y activo.
- Para designar como auxiliares a los empleados de los almacenes generales de depósito o de los recintos fiscalizados concesionados o autorizados, y los recintos fiscalizados estratégicos, los importadores o exportadores deberán adjuntar a la solicitud, escrito libre en términos de la regla 1.2.2., firmado por el apoderado o representante legal del almacén general de depósito o del recinto fiscalizado autorizado o concesionado, acompañado de la copia certificada de la escritura pública con la que acredite tener facultades para actos de administración, cuya autenticidad será verificada por la ACNA, en el que deberán manifestar que otorgan su anuencia o consentimiento para que su representante legal o empleado funja como auxiliar del importador o exportador en los tramites del despacho aduanero y del reconocimiento aduanero.
- No podrán ser designados como auxiliares las personas referidas en el artículo 238 del Reglamento.
- 1.10.10.** La representación legal para efectos del despacho aduanero no será limitativa, por lo que un representante legal podrá serlo de dos o más personas físicas y morales, siempre que se acrediten los requisitos establecidos en los artículos 40 de la Ley, 236 del Reglamento y la regla 1.10.6.
- En este supuesto, cada persona física o moral deberá acreditar en lo individual a su representante legal.
- No obstante, un representante legal designado no podrá a su vez tener el carácter de auxiliar.
- 1.10.11.** Una vez que los interesados cumplan los requisitos para obtener número de autorización y acrediten a sus representantes, la ACNA en un plazo no mayor a 60 días resolverá la solicitud. En caso de ser aprobado se asignará a cada interesado un número de autorización que constará de 4 dígitos, con la finalidad de que puedan transmitir pedimentos a través del sistema electrónico aduanero.
- Transcurrido el plazo señalado en el párrafo anterior, sin que la ACNA emita la resolución que corresponda, se entenderá que la misma se resolvió en sentido negativo.
- Un extracto de la autorización, incluyendo el nombre del autorizado, así como el nombre del representante legal, en su caso, será publicado en la página electrónica www.sat.gob.mx., para tal efecto, los importadores y exportadores autorizados, así como sus representantes legales acreditados deberán anexar a la solicitud señalada en la regla 1.10.1., escrito manifestando su conformidad para que sus datos sean públicos.
- Para los casos en que el número de autorización sea suspendido o revocado, se publicará dicha circunstancia en la página electrónica antes mencionada.

- 1.10.12.** Para los efectos del artículo 59-B fracción I de la Ley, la transmisión electrónica del pedimento que efectúen los autorizados a través de su representante legal acreditado, deberá efectuarse empleando la FIEL o el sello digital vigente y activo del autorizado, con excepción de las operaciones que efectúen las empresas de mensajería y paquetería conforme al procedimiento establecido en la regla 3.7.3., cuya transmisión se realizará con la FIEL o sello digital vigente y activo del representante legal de la empresa de mensajería o paquetería que corresponda.

Cuando diversos representantes legales, sean designados por un sólo autorizado, sí se opta por no efectuar la transmisión directamente con la FIEL del autorizado, éste tendrá la obligación de entregar a cada uno de ellos un sello digital vigente y activo, con el que cada representante legal realizará la transmisión electrónica del pedimento.

La transmisión electrónica de pedimentos efectuada por los representantes legales de los autorizados, en los que aparezca la FIEL o sello digital del autorizado, así como el número de autorización designado para efectuar operaciones de comercio exterior y el código de aceptación generado por el sistema electrónico aduanero, se considerará que fueron transmitidos y efectuados por las personas físicas o morales a quien corresponda la FIEL o sello digital.

- 2.1.1.** Para los efectos de los artículos 10 y 18 de la Ley, en el Anexo 4, se determinan los días y horas que se consideran hábiles para la entrada al territorio nacional o la salida del mismo de personas, mercancías y medios de transporte.

- 2.1.3.** Para los efectos de lo dispuesto en el artículo 9o. de la Ley y 8o. del Reglamento, la obligación de declarar a las autoridades aduaneras el ingreso o salida del territorio nacional de cantidades en efectivo, cheques nacionales o extranjeros, cheques de viajero, órdenes de pago o cualquier otro documento por cobrar o una combinación de ellos, también es aplicable a los funcionarios, empleados de organizaciones internacionales, que lleven consigo, transporten o tramiten operaciones, en las que implique el ingreso al territorio nacional o la salida del mismo de las cantidades en efectivo o documentos por cobrar que para tales efectos la Ley señala que deben declararse.

Para los efectos del párrafo anterior, se deberá por cada operación de importación o exportación que se realice, anexar al pedimento correspondiente la declaración a que se refiere el primer párrafo de la regla 2.1.2., o el acuse de recibo, tratándose de las declaraciones presentadas en forma electrónica.

- 2.1.4.** Para los efectos de los artículos 10 y 18 de la Ley, con la finalidad de ofrecer un óptimo desempeño en los servicios aduanales inherentes al despacho de las mercancías y con ello promover mayor eficiencia en el flujo del comercio internacional hacia nuestro país, tratándose de las mercancías que se clasifiquen en las fracciones arancelarias del Capítulo 89, de las partidas 84.29., 84.30, 84.32, 84.33, 87.11 y 87.16, o en las fracciones arancelarias 8701.20.02, 87.02.10.05, 8702.90.06, 8703.21.02, 8703.22.02, 8703.23.02, 8703.24.02, 8703.31.02, 8703.32.02, 8703.33.02, 8703.90.02, 8704.21.04, 8704.22.07, 8704.23.02, 8704.31.05, 8704.32.07 y 8705.40.02, de la TIGIE, se consideran días y horas hábiles de lunes a sábado de 9:00 a 12:00 horas, para la entrada al territorio nacional por las aduanas de la frontera norte del país.

- 2.2.5.** Para los efectos de los artículos 32, penúltimo párrafo de la Ley y 62 del Reglamento, una vez que la aduana de que se trate, conozca y notifique la resolución que determine el destino de las mercancías que hubieran pasado a propiedad del Fisco Federal de conformidad con el artículo 145 de la Ley, las personas que presten los servicios señalados en los artículos 14 y 14-A del mismo ordenamiento, deberán en un plazo máximo de 30 días posteriores a la notificación destruir aquellas mercancías de las cuales no vaya a disponer el Fisco Federal.

Para proceder con la destrucción de mercancías, el recinto fiscalizado deberá presentar el aviso de destrucción ante la ARACE, en cuya circunscripción territorial se encuentre, con 5 días de anticipación a la destrucción marcando copia del aviso a la Unidad de Vigilancia de Fondos y Valores de la TESOFE, y al Órgano Interno de Control en el SAT únicamente cuando se trate de mercancía no transferible al SAE que haya pasado a propiedad del Fisco Federal o de la que se pueda disponer legalmente.

Efectuada la destrucción, quienes levanten el acta de hechos conforme a lo previsto en el artículo 62 del Reglamento, deberán observar los lineamientos que para tales efectos emita la ACDB.

- 2.2.6.** Para los efectos de los artículos 92, 93 de la Ley y 139 del Reglamento, para efectuar el retorno de mercancías que se encuentran en depósito ante la aduana o el desistimiento del régimen aduanero, se estará a lo siguiente:

.....

III. Tratándose de mercancías que no se encuentren en depósito ante la aduana, por las que se haya elaborado y pagado el pedimento correspondiente y dichas mercancías ya no vayan a ingresar o salir del territorio nacional, se podrá llevar a cabo el desistimiento electrónico del pedimento que ampare la operación correspondiente conforme a los lineamientos que al efecto emita la AGA, pudiendo compensar los saldos a favor en los términos del artículo 138 del Reglamento y la regla 1.6.18.

En el caso de que se pretenda compensar saldos a favor, se estará a lo previsto en el artículo 138 del Reglamento, así como en las reglas 1.6.18. y 5.2.7.

-
- 2.2.7.** Para los efectos de los artículos 93, tercer párrafo de la Ley y 140 del Reglamento, el cambio de régimen procederá siempre que se encuentre vigente el régimen al que fueron destinadas inicialmente las mercancías de que se trate y no se requerirá la presentación física de las mercancías.

Para los casos en que el valor declarado en el pedimento sea inferior a su precio estimado conforme a los Anexos de la Resolución que establece el mecanismo para garantizar el pago de contribuciones en mercancías sujetas a precios estimados por la Secretaría de Hacienda y Crédito Público, publicada el 28 de febrero de 1994 y sus posteriores modificaciones, se deberá anexar al pedimento de importación la constancia de depósito o de la garantía, que garantice las contribuciones correspondientes a la diferencia entre el valor declarado y el respectivo precio estimado de conformidad con lo establecido en la regla 1.6.27.

- 2.2.8.** Para los efectos del artículo 29, fracción II de la Ley, las mercancías respecto de las cuales hayan transcurrido los plazos de abandono, podrán ser retiradas para someterse a algún régimen aduanero, en los casos que la autoridad aduanera no haya efectuado la notificación a que se refiere el artículo 32, primer párrafo de la Ley, siempre que el propietario o consignatario de la mercancía que se presente ante el recinto fiscalizado para solicitar su salida, presente el pedimento validado y pagado con el que se destinará la mercancía a algún régimen aduanero y acredite plenamente su propiedad.

- 2.3.1.** Para los efectos de los artículos 14 de la Ley y 53 del Reglamento, se deberá cumplir con lo dispuesto en el "Instructivo de trámite para prestar servicios de manejo, almacenaje y custodia de mercancías de comercio exterior, de conformidad con la regla 2.3.1."

Para los efectos del artículo 14-A de la Ley, los recintos fiscalizados autorizados son los que se encuentran relacionados en el Apéndice 6 del Anexo 22, los interesados en obtener la autorización para prestar los servicios de manejo, almacenaje y custodia de mercancías de comercio exterior en inmuebles de los cuales tengan el uso o goce y que colinden con un recinto fiscal, se ubiquen dentro del área previamente aprobada por las autoridades aduaneras y que se señalen en el programa maestro de los recintos portuarios para realizar las funciones propias del despacho de mercancías y demás que deriven de la Ley, o colinden con dicha área, deberán presentar su solicitud conforme al instructivo de trámite a que se refiere el párrafo anterior de la presente regla.

2.3.6. Para los efectos de los artículos 14-D de la Ley y 190 del Reglamento, los recintos fiscalizados estratégicos autorizados son los que se encuentran relacionados en el Apéndice 21 del Anexo 22, los interesados en obtener la habilitación de un inmueble para la introducción de mercancías bajo el régimen de recinto fiscalizado estratégico y la autorización para su administración, deberán presentar su solicitud conforme al "Instructivo de trámite para obtener la habilitación de un inmueble para la introducción de mercancías bajo el régimen de recinto fiscalizado estratégico y la autorización para su administración".

2.3.8.

I. De conformidad con los artículos 15, fracción I de la Ley y 54, fracción II del Reglamento, en el primer año de operación deberán presentar a la ACNA dentro de los 30 días siguientes a la notificación de la autorización o concesión, póliza de fianza o contrato de seguro equivalente al 10 por ciento del monto de su programa de inversión. En los años subsecuentes de vigencia de la concesión o autorización, el importe de la garantía del interés fiscal será por una cantidad equivalente al valor promedio diario de las mercancías almacenadas durante el año de calendario inmediato anterior, debiendo presentarse la póliza de la fianza, contrato de seguro o carta de crédito correspondientes ante la ACNA, en los primeros 15 días del mes de enero.

IV. Para los efectos del artículo 55 del Reglamento, cuando los consolidadores o desconsolidadores no señalen domicilio para oír y recibir notificaciones dentro de la jurisdicción de la aduana, el almacenista deberá enviar a la aduana la lista de las mercancías que ingresan al almacén, para su notificación en los estrados de la misma, la cual deberá permanecer en dichos estrados durante 5 días. Asimismo, deberán dar aviso de inmediato a sus comitentes de la comunicación antes mencionada y serán responsables de los daños y perjuicios que, en su caso, les causen por negligencia o por retraso en el aviso de que se trate.

2.3.9. Para los efectos de los artículos 15, fracción III de la Ley y 48 del Reglamento, los recintos fiscalizados deberán dar cumplimiento a los lineamientos emitidos por la ACEIA, respecto de las cámaras de circuito cerrado de televisión, mismos que se darán a conocer en la página electrónica www.sat.gob.mx, así como adoptar las medidas que se requieran, incluyendo la infraestructura y equipamiento necesario, para que la aduana respectiva y la ACIA puedan realizar la consulta a las cámaras de circuito cerrado en tiempo real y del registro simultáneo en el sistema con que cuente el recinto fiscalizado para tal fin. Lo anterior se deberá llevar a cabo en coordinación con la aduana, la ACIA y/o la AGCTI. En el citado registro deberán incluirse por lo menos los siguientes datos:

2.4.1. Para los efectos de los artículos 10, segundo párrafo de la Ley y 11 del Reglamento, las personas morales interesadas en obtener la autorización para la entrada o salida de mercancías de territorio nacional por lugar distinto al autorizado o, en su caso, la prórroga de la misma, para uso propio y/o de terceros, deberán presentar solicitud ante la ACNA, mediante el formato denominado "Autorización para la entrada o salida de mercancía de territorio nacional por lugar distinto al autorizado", debidamente llenado en medio magnético con formato Word, o mediante la Ventanilla Digital, cumpliendo con los requisitos previstos en el Instructivo de trámite.

2.4.2. Las empresas autorizadas conforme al artículo 11 del Reglamento y la regla 2.4.1., previo al despacho de las mercancías que ingresen a territorio nacional o se extraigan del mismo, deberán informar a la aduana respectiva, con 24 horas de anticipación, el nombre, número de registro y fecha de arribo del buque para el caso del ingreso de mercancías a territorio nacional y tratándose de extracciones del mismo, el nombre del buque y fecha de salida del mismo, además de la descripción y peso de la mercancía a despachar, en su caso, los datos de identificación de la aeronave o del medio de transporte del que se trate, a través de los cuales ingresará o se extraerá del territorio nacional la mercancía en cuestión.

2.4.3. Para los efectos de los artículos 10, 19 de la Ley y 11 del Reglamento, se podrá autorizar dentro de la circunscripción territorial de las aduanas de tráfico marítimo, efectuar el despacho de las embarcaciones o artefactos navales, así como de la mercancía que transporten, cuando por la dimensión, calado o características del medio de transporte no pueda ingresar al puerto y las mercancías por su naturaleza o volumen no puedan presentarse ante la aduana que corresponda para su despacho.

2.4.4. Para los efectos de los artículos 11, 56, fracción III, 84 de la Ley y 39 del Reglamento, la introducción o extracción de mercancías de territorio nacional, mediante tuberías, ductos, cables u otros medios susceptibles de conducirlos para su importación o exportación, se efectuará conforme a lo siguiente:

I. Los interesados deberán presentar la solicitud de autorización o, en su caso, su prórroga, mediante el formato denominado "Autorización para la introducción o extracción de mercancías de territorio nacional, mediante tuberías, ductos, cables u otros medios susceptibles de conducirlos", debidamente requisitado y en medio magnético con formato Word ante la ACNA, o mediante la Ventanilla Digital y cumplir con los requisitos previstos en el Instructivo de trámite.

Las modificaciones a los datos proporcionados para obtener la autorización, deberán solicitarse utilizando el formato previsto en el párrafo anterior o a través de la Ventanilla Digital cuando la autorización se haya solicitado por ese medio, al que se deberá anexar la documentación que acredite la modificación solicitada, conforme a los requisitos previstos para el otorgamiento de la autorización.

II. Quienes obtengan la autorización a que se refiere el artículo 39 del Reglamento, tendrán las siguientes obligaciones:

2.4.8. Para los efectos de los artículos 21, fracción VII de la Ley y 36 del Reglamento, SEPOMEX remitirá en forma semanal a la AGA, la siguiente información:

Esta información se proporcionará a través de medios magnéticos o bien, a través del sistema electrónico aduanero, mediante documento electrónico o digital.

2.4.9. Se deroga.

2.4.10. Para efectuar el transbordo de mercancía de procedencia extranjera necesaria para satisfacer las necesidades del vuelo a que se refiere el artículo 97 del Reglamento, o para su venta en vuelos internacionales, deberá efectuarse el siguiente procedimiento:

2.5.1.

En caso de que las autoridades aduaneras estén llevando a cabo facultades de comprobación, se podrá ejercer la opción a que se refiere la presente regla, siempre que, además de lo señalado en los párrafos anteriores, se cumpla con lo siguiente:

Para efectos de ejercer la opción prevista en la presente regla, no será necesario estar inscrito en el Padrón de Importadores o, en su caso, en el Padrón de Importadores de Sectores Específicos a los que se refiere el artículo 59, fracción IV de la Ley.

2.5.2.

Para efectos de ejercer la opción prevista en la presente regla, no será necesario estar inscrito en el Padrón de Importadores o, en su caso, en el Padrón de Importadores de Sectores Específicos a los que se refiere el artículo 59, fracción IV de la Ley.

- 3.1.3.** Para los efectos del artículo 34 del Reglamento, en la introducción de mercancías por tráfico terrestre, se deberá declarar el tipo de contenedor y vehículo de autotransporte conforme al Apéndice 10 del Anexo 22.

3.1.6.

- I. En el caso del TLCAN, el TLCCH, el TLCI, la Decisión, el TLCAELC, el TLCU, el AAEEJ, el AICP, el TLCCA y el TLCP, la factura que se anexe al pedimento de importación podrá ser expedida por una persona ubicada en lugar distinto al territorio de la Parte exportadora.

3.1.9.

Para los efectos de los artículos 411 del TLCAN, 4-17 del TLCCH, 3-17 del TLCI, 6-12 del TLCC, 4-17 del TLCU, 13 del Anexo I del TLCAELC, 13 del Anexo III de la Decisión, 35 del AAEEJ, 4.17 del AICP, 4.18 del TLCCA, 4.17 del TLCP y de los acuerdos comerciales en el marco de la ALADI, el importador podrá acreditar que las mercancías que hayan estado en tránsito, con o sin transbordo o almacenamiento temporal, por el territorio de uno o más países no Parte de los tratados de libre comercio o acuerdos comerciales suscritos por México, estuvieron bajo vigilancia de la autoridad aduanera competente en esos países, con la documentación siguiente:

3.1.10.

- IV. Para los efectos de los artículos 35, 36, 36-A, 37 y 37-A de la Ley, deberán asentar en el pedimento y en su caso, la impresión del aviso consolidado, la FIEL o sello digital vigente y activo que les hubiera sido asignada en todas las operaciones en que intervengan. Asimismo, los mandatarios autorizados para promover y tramitar el despacho en representación de los agentes aduanales, deberán asentar la FIEL o sello digital vigente y activo que les hubiera sido asignada, en todas las operaciones en que intervengan.

3.1.11.

Para efectos del artículo 36-A de la Ley y demás disposiciones aplicables, la información enviada en documento electrónico o digital, se considerará que es la información que ha sido declarada por el contribuyente o, en su caso, por el agente aduanal.

3.1.13.

Para los efectos del artículo 42 del Reglamento, el agente o apoderado aduanal deberán presentar el formato denominado "Relación de documentos", las impresiones simplificadas de pedimento o impresiones de los avisos consolidados y las mercancías, ante el módulo de selección automatizado para su despacho, tramitados por el mismo agente o apoderado aduanal.

3.1.17.

Para los efectos de los artículos 45, segundo párrafo de la Ley y 73 del Reglamento, los importadores o exportadores interesados en obtener su registro para la toma de muestras de mercancías estériles, radiactivas, peligrosas o para las que se requiera de instalaciones o equipos especiales para la toma de las mismas, podrán presentar solicitud mediante la Ventanilla Digital o presentando el formato denominado "Solicitud para la inscripción o renovación en el registro para la toma de muestras de mercancías, conforme al artículo 45 de la Ley Aduanera" debidamente requisitado, ante la ACNA y cumplir con los requisitos previstos en el instructivo de trámite.

Cuando la autoridad no haya emitido el dictamen en el plazo correspondiente, el número de muestra que la identifica como inscrita en el registro a que se refiere la presente regla, será el que haya proporcionado la ACNA al momento de presentar el comprobante de pago realizado a través del esquema electrónico e5cinco.

Los importadores y exportadores que efectúen operaciones de comercio exterior al amparo del registro a que se refiere la presente regla, deberán asentar en el pedimento el identificador que corresponda conforme al Apéndice 8 del Anexo 22.

Se podrá solicitar la renovación del registro, utilizando el formato previsto en el primer párrafo de la presente regla o mediante la Ventanilla Digital y se cumpla con los requisitos del instructivo de trámite, sin que sea necesario presentar nuevamente la muestra.

Se consideran mercancías peligrosas o que requieren instalaciones o equipos especiales para su muestreo, las señaladas en el Anexo 23.

3.1.18. Se deroga.

3.1.22. Se deroga.

3.1.28. Para los efectos de los artículos 98, 100 de la Ley y 144 del Reglamento, los interesados en obtener su inscripción en el registro del despacho de mercancías de las empresas, deberán presentar su solicitud mediante el formato denominado "Registro del despacho de mercancías de las empresas, conforme al artículo 100 de la Ley Aduanera" o a través de la Ventanilla Digital, cumpliendo con lo siguiente:

- I. Haber realizado a través del esquema electrónico e5cinco, el pago del derecho que corresponda a la fecha de la presentación de la solicitud, a que se refiere el artículo 40, inciso a) de la LFD.
- II. Señalar en el formato a que se refiere el primer párrafo de la presente regla o en la Ventanilla Digital, el número de programa IMMEX, en caso de no contar con dicho programa, se deberá manifestar, bajo protesta de decir verdad, que la persona moral realizó importaciones con un valor mayor a \$106,705,330.00 en el año calendario anterior al que se presenta la solicitud, o bien que en el ejercicio de inicio de operaciones estima efectuar importaciones con un valor superior a \$106,705,330.00.

El SAT emitirá resolución a la solicitud de inscripción en un plazo no mayor a 5 días, contados a partir de la fecha en que se haya presentado la solicitud debidamente requisitada.

Las empresas que obtengan la inscripción prevista en la presente regla, deberán dar aviso de las modificaciones o adiciones a los datos asentados en el registro del despacho de mercancías de las empresas en relación a la denominación o razón social, clave del RFC, apoderado o agente aduanal, transportistas y, en su caso, de los proveedores, a través del formato denominado "Aviso de modificación al registro del despacho de mercancías", al que se deberá anexar la documentación que acredite la modificación o adición solicitada, conforme a los requisitos previstos para el otorgamiento del registro, y dicho aviso surtirá efectos al sexto día hábil siguiente al de su presentación, siempre que la información sea correcta. Cuando la autoridad aduanera encuentre discrepancias en la información declarada, requerirá al promovente a fin de que en un plazo de 10 días subsane las irregularidades. En caso de no subsanarse en dicho plazo, se dejarán sin efectos las modificaciones solicitadas, en las que se hayan detectado irregularidades.

Mediante Ventanilla Digital también podrán solicitarse las modificaciones o adiciones a los datos de los agentes o apoderados aduanales, transportistas, proveedores, asentados en el registro del despacho de mercancías de las empresas.

Para efectos de lo señalado en el artículo 98, fracción IV de la Ley, las empresas que hayan obtenido su inscripción en el registro del despacho de mercancías de las empresas, deberán presentar ante el SAT, a más tardar el último día de febrero de cada año, el cálculo a que se refiere el artículo 99 de la Ley, correspondiente al ejercicio inmediato anterior y, en su caso, la copia del comprobante con el que acrediten el pago realizado del monto total de contribuciones y cuotas compensatorias que resulte en los términos del artículo 99, fracción III antes citado. Cuando no se cumplan los requisitos a que se refiere el artículo 144 del Reglamento y la presente regla, la autoridad aduanera requerirá al promovente a fin de que en un plazo de 10 días cumpla con el requisito omitido, en caso de no subsanarse la omisión en dicho plazo, la promoción se tendrá por no presentada.

Para los efectos de lo dispuesto en el artículo 100, segundo párrafo de la Ley, las empresas que cuenten con inscripción en el registro del despacho de mercancías de las empresas, para su renovación deberán presentar ante el SAT, dentro de los 30 días anteriores a que venza la vigencia de su registro, declaración bajo protesta de decir verdad en la que manifiesten que las circunstancias por las que se les otorgó la autorización, no

han variado y que continúan cumpliendo con los requisitos inherentes a la misma. Lo anterior, mediante el formato denominado "Aviso de renovación en el registro del Despacho de Mercancías", o a través de la Ventanilla Digital y anexando la opinión positiva sobre el cumplimiento de obligaciones fiscales vigente, así como el pago de derechos a que se refiere el artículo 40, inciso a) de la LFD. Transcurrido un plazo de 30 días sin que la autoridad emita la resolución que corresponda, se entenderá renovado el registro.

El SAT procederá a la suspensión de la inscripción en el registro al que se refiere la presente regla, hasta por 6 meses, en los siguientes casos:

- I. Cuando dejen de cumplir con los requisitos previstos para la autorización o la renovación.
- II. Cuando no presenten los avisos a que se refiere el tercer párrafo de la presente regla.
- III. Cuando no se cumpla con la presentación del cálculo señalado en el quinto párrafo de la presente regla.
- IV. Cuando la empresa sea suspendida del Padrón de Importadores por un plazo igual o mayor a 90 días, de manera ininterrumpida.
- V. Cuando cuenten con la autorización para realizar la prevalidación electrónica de datos y no paguen el aprovechamiento previsto en el artículo 16-A, penúltimo párrafo de la Ley.
- VI. Cuando con motivo del ejercicio de sus facultades de comprobación, detecte cualquier maniobra tendiente a eludir el cumplimiento de las obligaciones fiscales.

Para efectos de lo anterior, la autoridad aduanera se sujetará al procedimiento previsto en el artículo 144-A, segundo párrafo de la Ley.

3.1.29.

Aquellos documentos que contengan una manifestación o declaración bajo protesta de decir verdad, deberán ser transmitidos por la persona responsable de dicha manifestación o por el agente o apoderado aduanal que realizará el despacho de las mercancías con su FIEL o sello digital vigente y activo, siempre que el documento digitalizado contenga la firma autógrafa del responsable de dicha manifestación.

3.2.3.

Para los efectos de los artículos 61, fracción VI de la Ley, 98 y 194 del Reglamento, las mercancías nuevas o usadas, que integran el equipaje de los pasajeros en viajes internacionales, ya sean residentes en el país o en el extranjero, así como de los pasajeros procedentes de la franja o región fronteriza con destino al resto del territorio nacional son las siguientes:

3.2.5.

Para los efectos del artículo 106, fracción IV, inciso a) de la Ley, los transmigrantes que lleven consigo mercancías que integren su franquicia y su equipaje por el que no deben pagar impuestos al comercio exterior, en términos de la regla 3.2.3., en un solo vehículo incluso con remolque, deberán cumplir con los requisitos a que se refiere el artículo 158 del Reglamento, y podrán introducir dichas mercancías sin utilizar los servicios de agente aduanal por cualquier aduana del país, documentando para tal efecto la importación temporal de su vehículo de conformidad con la regla 4.2.7. En el caso de que el vehículo que lleve consigo el transmigrante, sea distinto a los señalados en el artículo 158, último párrafo del Reglamento, deberá realizar el tránsito internacional, tramitando para tales efectos, por conducto de agente aduanal, un pedimento con la clave que corresponda conforme al Apéndice 2 del Anexo 22, que ampare el tránsito internacional por territorio nacional, sin necesidad de utilizar los servicios de transportistas inscritos en el padrón a que se refiere la regla 4.6.9.

Para los efectos de lo dispuesto en la regla 4.6.12., los transmigrantes que lleven consigo mercancías que excedan su franquicia y su equipaje o vehículos que sean distintos a los señalados en el artículo 158, último párrafo del Reglamento, deberán realizar el tránsito internacional, tramitando para tales efectos, por conducto de agente aduanal, un pedimento

con la clave que corresponda conforme al Apéndice 2 del Anexo 22, que ampare el tránsito internacional por territorio nacional, sin necesidad de utilizar los servicios de transportistas inscritos en el padrón a que se refiere la regla 4.6.9., siempre que:

.....

3.2.6. Para los efectos de los artículos 61, fracción I de la Ley, 90 y 91 del Reglamento, en el pedimento que ampare la importación del menaje de casa, propiedad de embajadores, ministros plenipotenciarios, en cargados de negocios, consejeros, secretarios y agregados de las misiones diplomáticas o especiales extranjeras; cónsules, vicecónsules o agentes diplomáticos extranjeros, funcionarios de organismos internacionales acreditados ante el Gobierno de México; así como el de sus cónyuges padres e hijos que habiten en la misma casa, se deberá asentar en el campo correspondiente a la fracción arancelaria, la fracción 9804.00.01 de la TIGIE y se deberá indicar en el bloque de identificadores la clave que corresponda conforme al Apéndice 8 del Anexo 22.

3.3.1. Se deroga.

3.3.2. Para los efectos de los artículos 61, fracción VII de la Ley y 101, penúltimo párrafo del Reglamento, los estudiantes e investigadores nacionales que retornen al país después de residir en el extranjero por lo menos un año, podrán solicitar autorización para importar su menaje de casa, mediante escrito libre en los términos de la regla 1.2.2., ante la ACNCEA o ALJ, sin que sea necesario la presentación de la declaración certificada por el consulado mexicano del lugar en donde residió.

3.3.7. Para los efectos del artículo 105 del Reglamento, quienes pretendan realizar la importación definitiva sin el pago de impuestos al comercio exterior de vehículos especiales o adaptados de manera permanente, deberán presentar escrito libre en los términos de la regla 1.2.2., el cual deberá cumplir con los requisitos previstos en el "Instructivo de trámite para la autorización de la importación definitiva sin el pago de impuestos al comercio exterior de vehículos especiales o adaptados de manera permanente a las necesidades de las personas con discapacidad y las demás mercancías que les permitan suplir o disminuir esta condición, de conformidad con la regla 3.3.7.".

Una vez que se cuente con la autorización correspondiente, se podrá realizar la importación definitiva sin el pago de impuestos al comercio exterior del vehículo o de las mercancías que permitan suplir o disminuir la discapacidad, mediante pedimento.

Para efectos de la presente regla, no podrán importarse aquellos vehículos señalados en la regla 3.5.1., fracción II, inciso f).

3.3.8. Para los efectos de los artículos 61, fracción XVI de la Ley y 172 del Reglamento, las empresas con Programa IMMEX, podrán efectuar la donación de los desperdicios, maquinaria y equipos obsoletos, siempre que cumplan con el siguiente procedimiento:

.....

3.3.12. Para los efectos del artículo 98, segundo párrafo del Reglamento, los capitanes, pilotos y tripulantes, de los medios de transporte aéreo y marítimo que efectúen el tráfico internacional, podrán traer consigo del extranjero o llevar del territorio nacional, los siguientes bienes usados:

.....

Asimismo, para los efectos del artículo 99 del Reglamento, se podrán introducir mercancías sin utilizar los servicios de agente o apoderado aduanal, pagando una tasa global del 16%, siempre que se cumpla con lo siguiente:

.....

3.3.14. Para los efectos de los artículos 106, fracción IV, inciso b) de la Ley y 101 del Reglamento, los residentes temporales estudiantes y los residentes temporales podrán efectuar el cambio de régimen a importación definitiva de su menaje de casa importado temporalmente, sin el pago de los impuestos al comercio exterior ni del IVA, una vez que hayan obtenido el cambio de su condición de estancia a residentes permanentes. Para tal efecto, no se requerirá la presentación física de las mercancías ante la aduana.

- 3.4.5.** Para los efectos del artículo 192 del Reglamento, los documentos con los que se comprueba que las materias primas o productos agropecuarios nacionales, que por su naturaleza sean confundibles con mercancías o productos de procedencia extranjera, o no sea posible determinar su origen, fueron producidas en la franja o región fronteriza, podrán ser cualquiera de los siguientes:

.....

En el transporte de dichas mercancías de la franja o región fronteriza al resto del país, sus propietarios o poseedores, podrán anexar a los documentos a que se refieren las fracciones II o III de la presente regla, según sea el caso; los señalados en los artículos 146 de la Ley y 106, fracción II, inciso d) del Código, así como en la regla 2.7.1.9. de la RMF, la nota de remisión, de envío, de embarque o de despacho.

- 3.4.6.** Para los efectos de los artículos 11 del Decreto de vehículos usados, 62, fracción II, inciso b), segundo párrafo de la Ley y 198 del Reglamento, las personas residentes en la franja o región fronteriza que hubieran importado definitivamente vehículos a dicha franja o región, en los términos de las reglas 3.5.4., y 3.5.5., que deseen internar su vehículo temporalmente al resto del territorio nacional, deberán cumplir los siguientes requisitos:

- I. Solicitar el permiso de internación temporal de vehículos a que se refiere el artículo 198, fracción I del Reglamento, ante el Módulo CIITEV ubicado en las aduanas fronterizas del norte del territorio nacional.
- II. Para los efectos de lo dispuesto en el artículo 198, fracción IV del Reglamento, el interesado deberá firmar una declaración en la que, bajo protesta de decir verdad, reconoce ante la aduana por la que realiza el trámite del permiso de internación temporal, el embargo del vehículo en la vía administrativa y su carácter de depositario del vehículo anexando copia de su identificación oficial.
- III. Para los efectos del artículo 198, fracción III del Reglamento, la residencia en la franja o región fronteriza, se acreditará presentando original y copia simple, del documento con el que se comprueba el domicilio.
- IV. Cubrir a favor del BANJERCITO, la cantidad de \$400.00 (cuatrocientos pesos en moneda nacional), por concepto de trámite por la expedición del permiso de internación temporal de vehículos.
- V. Los establecidos en el artículo 198 del Reglamento.

Para registrar y obtener el comprobante del retorno del vehículo internado temporalmente, el interesado deberá presentarse con su vehículo ante el personal de BANJERCITO que opera el módulo CIITEV en cualquiera de las aduanas fronterizas del territorio nacional.

Para los efectos de la presente regla, se autoriza a BANJERCITO, a recibir el pago por concepto de trámite por la internación temporal de vehículos, así como para emitir los documentos que amparan, la internación temporal del vehículo y su retorno, conforme a los lineamientos operativos que al efecto emita la AGA.

- 3.7.14.**

Para los efectos del artículo 202, primer párrafo del Reglamento, los medios de transporte, incluyendo los carros de ferrocarril, que se encuentren legalmente en el país, que hubieran sido objeto de embargo precautorio como garantía de los créditos fiscales de las mercancías por ellos transportadas, por no contar con la carta de porte al momento del reconocimiento aduanero o de una verificación de mercancías en transporte, podrá sustituirse dicho embargo conforme a la presente regla. Para estos efectos, sólo procederá la devolución de los medios de transporte, sin que sea necesario exhibir dicha garantía, siempre que se presente la carta de porte correspondiente que acredite su legal estancia en los términos de los artículos 146 de la Ley y 106, fracción II, inciso d) del Código, así como de la regla 2.7.1.9. de la RMF y se deposite la mercancía en el recinto fiscal o fiscalizado que determine la autoridad aduanera.

- 3.7.16.**

Para los efectos del artículo 182, fracción V de la Ley, se considerará que no se comete la infracción, cuando el agente, apoderado aduanal o el transportista, hubieran presentado aviso a las autoridades aduaneras en los términos del artículo 188 del Reglamento, caso en el cual se permite el arribo extemporáneo de las mercancías por un periodo igual al plazo máximo de traslado establecido.

En el caso de que las mercancías en tránsito interno a la importación o a la exportación, arriben a la aduana fuera de los plazos establecidos, sin que se hubiera presentado el aviso a que se refiere el artículo 188 del Reglamento, y siempre que la autoridad aduanera no hubiese iniciado facultades de comprobación tendientes a verificar el cumplimiento del arribo de las mercancías, se deberán presentar ante la aduana correspondiente los documentos probatorios del arribo y efectuar los trámites correspondientes para la conclusión del tránsito en el SAAI, efectuando el pago de la multa por la presentación extemporánea a que se refiere el artículo 184, fracción I de la Ley. Lo anterior, sin perjuicio de las demás sanciones que pudieran resultar aplicables en caso de existir irregularidades.

3.7.23. Para los efectos de los artículos 89 de la Ley y 137 del Reglamento, tratándose de importaciones definitivas o temporales efectuadas por empresas que hayan obtenido autorización por parte de la SE para aplicar el beneficio de la Regla 8a., así como las operaciones especiales del Capítulo 98, podrán realizar la rectificación de la fracción arancelaria, cantidad y unidad de medida de la tarifa, aplicables a la fracción que les corresponda en la TIGIE, siempre que la autorización para aplicar la fracción estuviera vigente al momento de efectuar el pedimento de importación definitiva, de importación temporal o de importación temporal virtual y no se hubieran iniciado las facultades de comprobación por parte de la autoridad aduanera.

3.7.25. Para los efectos del artículo 247 del Reglamento, no se considerará cometida la infracción a que se refiere el artículo 184, fracción III de la Ley, en los siguientes casos:

3.7.29. Para efectos de lo dispuesto en el artículo 203 del Reglamento, la autoridad aduanera podrá nombrar al contribuyente visitado como depositario de la maquinaria y equipo, o mercancía que por sus características sea de difícil manejo, requiera de un cuidado especial o de instalaciones específicas para mantenerla, y que no exista peligro inminente de que el contribuyente realice cualquier maniobra tendiente a evadir el cumplimiento de sus obligaciones fiscales.

3.7.30. Para los efectos del artículo 152, último párrafo de la Ley y 249 del Reglamento, será aplicable el beneficio que dispone el artículo 199, fracción V de la Ley, siempre que el pago del crédito fiscal se realice dentro de un plazo de 45 días hábiles, contados a partir del día siguiente a aquél en que surta efectos la notificación del acto administrativo por el cual se imponga la sanción. Transcurrido el plazo sin que se efectúe el pago correspondiente, no será aplicable la disminución de la sanción a que se refiere la presente regla.

3.7.31. Para los efectos de los artículos 98 de la Ley y 148 del Reglamento, las empresas que cuenten con la autorización, para importar mercancías mediante el procedimiento de revisión en origen, podrán rectificar, mediante agente o apoderado aduanal, los datos inexactos contenidos en los siguientes campos del pedimento presentado para el despacho de las mercancías:

3.7.32. Para efectos de lo establecido en el artículo 153, segundo párrafo de la Ley, cuando derivado del reconocimiento aduanero se inicie el PAMA y el interesado presente escrito y pruebas documentales que acrediten la legal estancia o tenencia de las mercancías en el país; desvirtúen los supuestos por los cuales fueron objeto de embargo precautorio o acrediten que el valor declarado fue determinado de conformidad con el Título III, Capítulo III, Sección Primera de la Ley, en los casos a que se refiere el artículo 151, fracción VII de la Ley, la autoridad que levantó el acta a que se refiere el artículo 150 de la Ley, podrá ordenar la devolución de la mercancía embargada mediante la emisión de un oficio de liberación, siempre que el escrito y las pruebas se hayan presentado en el plazo que señala el primer párrafo del artículo 153 de la Ley. En estos casos, la autoridad deberá dentro del término de 4 meses contados a partir del día siguiente a aquel en que se encuentre debidamente integrado el expediente, dictar la resolución que corresponda citando el oficio de liberación.

3.7.33. Para efectos de lo dispuesto en el artículo 183-A, fracción IV, de la Ley, los contribuyentes sujetos a las facultades de comprobación posteriores al despacho aduanero, a efecto de que las mercancías no pasen a propiedad del Fisco Federal, podrán cumplir con las regulaciones y restricciones no arancelarias, dentro de los 30 días siguientes a que la autoridad les haya dado a conocer las irregularidades detectadas en la revisión.

Para efectos de lo anterior, los contribuyentes deberán presentar ante la autoridad que les esté ejerciendo facultades de comprobación, dentro de un plazo de 5 días contados a partir de que se les dio a conocer la irregularidad, un escrito libre en términos de lo dispuesto en la regla 1.2.2., manifestando bajo protesta de decir verdad su compromiso de dar cumplimiento con las regulaciones y restricciones no arancelarias.

Sin perjuicio de las demás sanciones aplicables, dentro de los 30 días indicados en el primer párrafo, los contribuyentes deberán transmitir y presentar el pedimento de rectificación tramitado para tal fin y anexar el documento digital o electrónico que compruebe el cumplimiento con dichas regulaciones y restricciones no arancelarias de conformidad con los artículos 36 y 36-A de la Ley, en relación con la regla 3.1.29.

Lo anterior no será aplicable tratándose de vehículos usados, ni para el caso de regulaciones o restricciones no arancelarias en materia de sanidad animal y vegetal, salud pública, medio ambiente y seguridad nacional.

3.8.1.

D.

VII. Declaración bajo protesta de decir verdad, firmada por el representante legal de la empresa, respecto de la siguiente información, misma que deberá presentar en medios magnéticos:

3.8.7.

II. Se deroga.

3.8.8.

II. Podrán presentar o transmitir de manera trimestral el aviso que ampare las transferencias de mercancías dentro de los primeros 5 días del mes siguiente al trimestre que concluye a que se refiere la regla 4.3.6.

3.8.9.

I. Para los efectos de los artículos 89 de la Ley y 137 del Reglamento, cuando el resultado del mecanismo de selección automatizado haya determinado desaduanamiento libre, podrán rectificar el origen de las mercancías dentro de los 3 meses siguientes a aquél en que se realice el despacho, siempre que la autoridad aduanera no haya iniciado el ejercicio de sus facultades de comprobación. En este caso, se deberá anexar al pedimento de rectificación, copia del pedimento original, copia de la factura comercial, conocimiento de embarque o guía aérea y, en su caso, el certificado de origen, en los términos previstos en los artículos 36 y 36-A de la Ley.

II. Para los efectos de los artículos 89 de la Ley y 137 del Reglamento, tratándose de importaciones definitivas y temporales, dentro de los 30 días siguientes a aquél en que se realice el despacho, podrán rectificar los datos contenidos en el pedimento para aumentar el número de piezas, volumen y otros datos que permitan cuantificar las mercancías, excepto tratándose de operaciones de transferencia de mercancías.

VIII. Para los efectos de lo dispuesto en los artículos 109, segundo párrafo, 110 de la Ley y 170 del Reglamento, las empresas que efectúen el cambio de régimen de importación temporal a definitivo de los bienes de activo fijo o de las mercancías

que hubieren importado para someterlas a un proceso de transformación, elaboración o reparación, al tramitar el pedimento de importación definitiva, podrán aplicar la tasa prevista en el PROSEC, siempre que la tasa correspondiente se encuentre vigente en la fecha en que tramite el pedimento de importación definitiva y el importador cuente con el registro para operar el programa correspondiente.

- X.**
- b)** Para los efectos de los artículos 97 de la Ley y 150 del Reglamento, la devolución de mercancías de empresas residentes en México a empresas que les hubieren transferido en los términos del inciso a) de la presente fracción, por haber resultado defectuosas o de especificaciones distintas a las convenidas, deberán presentar ante el mecanismo de selección automatizado, los pedimentos con las claves que correspondan conforme a los Apéndices 2 y 8 del Anexo 22, que amparen el retorno a nombre de la empresa residente en México que realiza la devolución de las mercancías y de importación temporal a nombre de la empresa que recibe en devolución dichas mercancías, sin que se requiera la presentación física de las mismas.
-

- XV.** Las empresas que realicen el retorno de sus mercancías de conformidad con la regla 1.6.13., y la fracción XIV de la presente regla, podrán tramitar un solo pedimento complementario que ampare los pedimentos de retorno tramitados en un periodo de un mes de calendario, siempre que se tramite el pedimento complementario dentro del plazo de los 60 días naturales contados a partir de la fecha en que se haya tramitado el primer pedimento que ampare el retorno de las mercancías y se utilice el tipo de cambio de la fecha de pago del pedimento complementario.

- XVI.** Para los efectos de los artículos 109, segundo párrafo, 110 de la Ley y 170 del Reglamento, podrán tramitar un solo pedimento con la clave que corresponda conforme al Apéndice 2 del Anexo 22, de cambio de régimen de importación temporal a definitivo, que ampare todos los pedimentos de importación temporal que conforme al sistema de control de inventarios automatizado corresponde a las mercancías utilizadas en el proceso de elaboración, transformación o reparación, por las que se esté efectuando el cambio de régimen, siempre que:
-

- 4.1.1.** Para los efectos del artículo 94 del Reglamento, las mercancías necesarias para el mantenimiento de los medios de transporte que arriben a puertos marítimos o aeropuertos mexicanos, podrán ser exportadas definitivamente sin utilización de pedimento, presentando para ello promoción por escrito libre en los términos de la regla 1.2.2., ante la aduana que corresponda, en la que se señale la descripción, valor unitario, cantidad y la clase de mercancías.

- 4.2.2.** Para los efectos de los artículos 106, fracción II, inciso a) de la Ley, 102 y 152 del Reglamento, la importación temporal de mercancías que realicen los residentes en el extranjero, estará a lo siguiente:

- I.** Tratándose de importación temporal de equipo y los instrumentos musicales necesarios para el desarrollo de las actividades de los artistas extranjeros, se autorizará su permanencia en territorio nacional por un plazo de 30 días naturales, sin la necesidad de la utilización de un pedimento, siempre que al momento de su ingreso a territorio nacional, presenten ante la aduana que corresponda, promoción mediante escrito libre en los términos de la regla 1.2.2., en la que se comprometan a retornar la mercancía que están importando temporalmente dentro del plazo señalado y a no realizar actos u omisiones que configuren delitos o infracciones por el indebido uso o destino de las mismas, indicando el motivo y duración de su viaje, fecha de retorno al extranjero y relación detallada de la mercancía, así como señalar nombre, denominación o razón social, dirección y teléfono de su representante en México o de su centro de operaciones.

Cuando el peso de la mercancía sea superior a 1,500 kilogramos, el trámite se realizará por la aduana de carga, mediante pedimento conforme al procedimiento señalado en el artículo 152 del Reglamento.

- II.** Para los efectos del artículo 155 del Reglamento, podrán ser exportadas temporalmente las mercancías que necesiten los residentes en México que se dediquen a las actividades mencionadas, siempre que acrediten ese carácter mediante credencial expedida por empresa o institución autorizada por la SEGOB para el ejercicio de dichas actividades.
- III.** Tratándose de la importación temporal de maquinaria y aparatos necesarios para cumplir un contrato derivado de licitaciones o concursos, podrán realizar la importación por el plazo de vigencia del contrato respectivo, siempre que soliciten autorización mediante escrito libre en los términos de la regla 1.2.2., a la ACALCE, anexando copia de la siguiente documentación:
-
- IV.** El aviso a que se refiere el artículo 152, fracción III del Reglamento, deberá presentarse ante la ARACE que corresponda a la localidad en la cual se vayan a utilizar los bienes que se importen.
- V.**
- d)** Escrito mediante el cual la persona residente en territorio nacional asuma durante el plazo adicional, la responsabilidad a que se refiere el artículo 152, fracción I del Reglamento.
-
- VI.**
- Cuando el peso de la mercancía sea superior a 1,500 kilogramos, el trámite se realizará por la aduana de carga, mediante pedimento conforme al procedimiento señalado en el artículo 152 del Reglamento.
- VII.**
- e)** El aviso a que se refiere el artículo 152, fracción III del Reglamento, deberá presentarse ante la ARACE que corresponda al domicilio del residente nacional que asuma la responsabilidad solidaria.

4.2.3.

Las mercancías o productos resultantes del análisis o prueba deberán retornarse al extranjero o destruirse de conformidad con el procedimiento establecido en el artículo 142 del Reglamento y en la regla 4.3.4.

4.2.4.

Las importaciones temporales realizadas de conformidad con el artículo 106, fracción II, inciso e) de la Ley, deberán cumplir con los requisitos previstos en el artículo 158 del Reglamento.

4.2.5.

Para los efectos de los artículos 106, fracción V, inciso c) de la Ley y 161 del Reglamento, se autoriza a BANJERCITO para operar los Módulos CIITEV, realizar el trámite, registro y control de las importaciones temporales de embarcaciones de recreo y deportivas, del tipo lancha, yate o velero, de más de cuatro y medio metros de eslora incluyendo los remolques para su transporte, y recibir el pago por concepto de trámite de la importación temporal, conforme a los lineamientos que para tal efecto emita la AGA.

1.

La importación temporal se realizará mediante el “Permiso de importación temporal de embarcación”, siempre que se cumpla con los siguientes requisitos:

b)

Acreditar la propiedad de la embarcación y del remolque, debiendo presentar una copia simple de cualquiera de los documentos a que se refiere el artículo 161, fracción II del Reglamento, que contengan los datos de identificación de la embarcación (nombre, marca, año-modelo, tipo y número de serie).

El contrato de fletamento o arrendamiento a que se refiere al artículo de Reglamento mencionado en el párrafo anterior, deberá ser acompañado con la carta del propietario que autorice la importación temporal al país de la embarcación.

En el caso de que el trámite de importación temporal de la embarcación lo realice una tercera persona a nombre del propietario, se deberá de presentar una carta poder expedida por el propietario a favor de quien realiza el trámite, anexando copia simple de su identificación oficial.

Para los efectos de la presente regla, se podrán considerar como accesorios móviles de la embarcación, las motos acuáticas, las embarcaciones que permitan al desembarque en tierra, su remolque para su traslado, motocicletas, trimotos, cuadrimotos o carros de recreo, siempre que no hayan sido concebidas, destinadas o fabricadas para circular por las vías generales de comunicación, así como un helicóptero de uso particular sin fines de lucro sin perjuicio del cumplimiento de las disposiciones previstas en la Ley de Aviación Civil; para lo cual el importador deberá acreditar su propiedad y registrarlas en el formato "Listado General de Accesorios Móviles de la Embarcación Importada Temporalmente", emitido por BANJERCITO, siendo obligatorio requisitar todos los datos solicitados en dicho formato.

Cuando la embarcación transporte algún vehículo, motocicleta o trimoto que cuente con placas extranjeras para circular por las vías generales de comunicación, el importador deberá tramitar ante el personal de BANJERCITO, un permiso de importación temporal para cada una de las unidades, de conformidad con lo dispuesto en la regla 4.2.7.

4.2.6. Para los efectos del artículo 106, fracción V, inciso d) de la Ley y 162 del Reglamento, se autoriza al BANJERCITO para operar los Módulos CIITEV, realizar el trámite y control de las importaciones temporales de casas rodantes y, en su caso, recibir el pago por concepto de trámite de la importación temporal, conforme a los lineamientos que para tal efecto emita la AGA.

4.2.7. Para los efectos de los artículos 61, fracción III, 106, fracciones II, inciso e) y IV, inciso a) de la Ley, 108, fracción V y 158 del Reglamento, se autoriza a BANJERCITO para operar los Módulos CIITEV, realizar los trámites y control de las importaciones temporales de vehículos, emitir la documentación aduanera correspondiente, recibir el pago por concepto de trámite para la importación temporal de vehículos y la garantía aplicable, conforme a los lineamientos que al efecto emita la AGA.

Los extranjeros o mexicanos residentes en el extranjero podrán realizar el trámite de importación temporal de vehículos, siempre que cumplan además de lo establecido en el artículo 158 del Reglamento con lo siguiente:

III. Se deroga.

IV. Se deroga.

4.2.8.

I. Tratándose de las mercancías previstas en su inciso a) y de conformidad con el artículo 154, fracción II del Reglamento, no se requerirá comprobar su retorno al extranjero, siempre que su valor unitario no exceda al equivalente en moneda nacional o extranjera a 50 dólares cuando ostenten marcas, etiquetas o leyendas que las identifiquen como destinadas al evento de que se trate; o de 20 dólares cuando las mercancías sean identificadas con el logotipo, marca o leyenda del importador, expositor o patrocinador siempre que se trate de mercancías distintas de las que éstos, en su caso, enajenen.

- II. Tratándose de las mercancías previstas en los incisos b), c), d) y e), para competencias y eventos deportivos a que hace referencia el artículo 156 del Reglamento; competencias y eventos de automovilismo deportivo; culturales; certámenes de belleza o eventos internacionales de modelaje; exposiciones caninas internacionales; producción de filmaciones, siempre que sean utilizadas en la industria cinematográfica y vehículos de prueba, señalados en el artículo 157 del Reglamento, se deberá cumplir con lo dispuesto en el “Instructivo de trámite para la importación temporal de mercancías, de conformidad con la regla 4.2.8.”.
-

4.2.12. Para los efectos de los artículos 106, antepenúltimo párrafo de la Ley y 163 del Reglamento, las mercancías destinadas al mantenimiento y reparación de los bienes importados temporalmente, podrán importarse bajo este mismo régimen mediante la autorización de la aduana de entrada, presentando la “Solicitud de autorización de importación temporal de mercancías destinadas al mantenimiento y reparación de las mercancías importadas temporalmente”, a la cual se anexará la carta descrita en el artículo 163, segundo párrafo del Reglamento, para el caso de que las mercancías reemplazadas no sean retornadas al extranjero, destruidas o importadas en forma definitiva.

Las partes o refacciones reemplazadas deberán ser retornadas, destruidas o importadas en forma definitiva antes del vencimiento del plazo de importación temporal de la mercancía destinada al mantenimiento o a la reparación. Al efectuarse el retorno de las partes o refacciones reemplazadas, deberá presentarse ante la aduana de salida la citada solicitud, que acredite el retorno de las partes o refacciones reemplazadas. En el caso de que se efectúe la destrucción de dichas partes o refacciones, se acreditará con la copia del acta de destrucción y cuando se efectúe la importación definitiva, con el pedimento respectivo.

La persona que tenga bajo su custodia los bienes a que se refiere la presente regla, deberá llevar en su contabilidad un registro a disposición de las autoridades aduaneras en donde identifique, por cada mercancía importada temporalmente destinada al mantenimiento o reparación, la descripción de las partes o refacciones reemplazadas, así como la fecha y aduana por la cual se retornaron o, en su caso, los datos del aviso de destrucción a que se refiere el artículo 142 del Reglamento cuando ésta proceda o del pedimento de importación definitiva.

Las empresas constituidas para efectuar la reparación de aeronaves, podrán realizar la importación temporal de las mercancías destinadas al mantenimiento y reparación de las aeronaves importadas temporalmente, siempre que cumplan con lo dispuesto en la presente regla.

Tratándose de las empresas aéreas o ferroviarias, marinas turísticas o agencias navieras que cuenten con concesión, permiso o autorización para operar en el país, para importar las mercancías destinadas al mantenimiento o reparación de los bienes importados temporalmente, no requerirán obtener autorización de la aduana de entrada. En este caso bastará la presentación del formato oficial a que se refiere el primer párrafo de la presente regla y en el caso de las marinas turísticas o agencias navieras, deberán anexar la carta prevista en el artículo 163, segundo párrafo del Reglamento, para el caso de que las partes o refacciones reemplazadas no sean retornadas al extranjero, destruidas o importadas en forma definitiva.

Las embarcaciones que presten el servicio internacional de transporte de pasajeros o de carga en tráfico marítimo de altura, que hayan arribado o vayan a arribar a algún puerto del país, se les permitirá en los términos de la presente regla, la importación temporal de mercancías destinadas a su mantenimiento y reparación, siempre que se incorporen a dichas embarcaciones, además de anotar en el formato referido los datos relativos al documento marítimo con el que haya ingresado la embarcación al puerto de atraque.

Si las mercancías a reemplazar son retornadas antes de que se efectúe la importación de las mercancías que las vayan a reemplazar, el mencionado formato se presentará ante la aduana de salida, no siendo necesaria la carta de responsabilidad solidaria a que hace referencia el segundo párrafo del artículo 163 del Reglamento.

- 4.2.13. Para los efectos del artículo 107, primer párrafo de la Ley y 160 del Reglamento, quienes efectúen la importación temporal de contenedores en los términos del artículo 106, fracción V, inciso a) de la Ley, con mercancía de importación o vacíos para cargar mercancía de exportación, que sean de su propiedad o formen parte de sus activos fijos, deberán tramitar el pedimento respectivo sin que se requiera la presentación física de las mercancías.
- 4.2.14. Para los efectos de los artículos 107, primer párrafo de la Ley y 165 del Reglamento, la importación temporal, retorno y transferencia de locomotoras, carros de ferrocarril y equipo especializado relacionado con la industria ferroviaria, que efectúen las empresas concesionarias de transporte ferroviario en los términos del artículo 106, fracción V, inciso e) de la Ley, para el transporte en territorio nacional de las mercancías que en ellos se hubieren introducido al país o las que se conduzcan para su exportación, se efectuará mediante listas de intercambio conforme a lo siguiente:
- 4.2.19. Para los efectos del artículo 141 del Reglamento, no será necesario trasladar los restos de las mercancías destruidas por accidente, hasta la aduana más próxima al lugar del siniestro, debiendo apegarse a lo previsto en las reglas 4.2.16., ó 4.2.18, según corresponda.
- 4.3.1. **Se deroga.**
- 4.3.4. Para los efectos de lo dispuesto por los artículos 2o, fracción XII, 109 de la Ley y 142 del Reglamento, las empresas con Programa IMMEX podrán realizar la destrucción de desperdicios, siempre que cumplan con el siguiente procedimiento:
- I. Presentar aviso de destrucción mediante escrito libre en los términos de la regla 1.2.2., ante la ARACE que corresponda al lugar donde se encuentran las mercancías, cuando menos con 30 días de anticipación a la fecha de destrucción.
 - II. **Se deroga.**
 - III. Para los efectos del artículo 142, fracción II del Reglamento, cuando el acta de hechos sea levantada por el importador, se deberá remitir copia dentro de los 5 días siguientes al levantamiento de dicha acta a la ARACE, que corresponda al lugar donde se encuentran las mercancías.
 - IV. La destrucción de desperdicios a que se refiere la presente regla podrá ser en forma periódica siempre que en el aviso se justifique su necesidad, se señale la periodicidad o fechas de destrucción y se presente el aviso cuando menos con 30 días de anticipación a la fecha en que se efectuará la primera destrucción. Cuando se trate de destrucciones periódicas, no será necesario asentar en número y letra, la proporción de mercancía que se destruye en calidad de desperdicio respecto de la cantidad de mercancía importada que fue destinada al proceso productivo, siempre que en el aviso de destrucción se manifieste bajo protesta de decir verdad las circunstancias de hecho que impiden el cumplimiento de tal requisito.
- 4.3.5. Para los efectos de lo dispuesto en el artículo 112, último párrafo de la Ley y 197 del Reglamento, las empresas con Programa IMMEX que se encuentren ubicadas en la región o franja fronteriza del país, podrán realizar el traslado de mercancías a las personas a que se refiere el artículo 112, último párrafo de la Ley y a otros locales, bodegas o plantas de la misma empresa con Programa IMMEX, cuyos domicilios estén registrados en su programa, que se encuentren ubicadas en el resto del territorio nacional, conforme al siguiente procedimiento:
- 4.3.6. Para los efectos del artículo 169 del Reglamento, las empresas con Programa IMMEX presentarán, dentro de los primeros 5 días de cada mes, ante la ARACE que corresponda a su domicilio fiscal, el aviso que ampare las transferencias efectuadas en el mes inmediato anterior.
- 4.3.7. **Se deroga.**

4.3.8.

.....

Cuando dentro del plazo a que se refiere la presente regla, se autorice a dichas empresas otro Programa IMMEX, las mismas podrán retornar las mercancías importadas temporalmente al amparo del primer programa, bajo la aplicación del nuevo programa autorizado, presentando un escrito en términos de la regla 1.2.2., ante la ARACE que corresponda al domicilio fiscal de la empresa, dentro de los 15 días siguientes al de la autorización del nuevo programa.

.....

4.3.9. Se deroga.**4.3.11.**

Para los efectos de los artículos 89 de la Ley y 137 del Reglamento, las empresas con Programa IMMEX que hubieran retornado al extranjero mercancías importadas temporalmente asentando en el pedimento la clave "A1" del Apéndice 2 del Anexo 22, podrán llevar a cabo la rectificación a dicho pedimento por única vez, incluso cuando las autoridades aduaneras hubieran iniciado el ejercicio de sus facultades de comprobación, para asentar la clave "H1" o "RT" del citado Apéndice 2, según corresponda conforme a lo siguiente:

.....

4.3.22.

Para los efectos de los artículos 112, primer párrafo de la Ley y 166 del Reglamento, las empresas con Programa IMMEX que transfieran las mercancías importadas temporalmente a otras empresas con Programa IMMEX, a empresas de la industria automotriz terminal o manufacturera de vehículos de autotransporte, o a personas que cuenten con la autorización para destinar mercancías al recinto fiscalizado estratégico, estarán a lo siguiente:

.....

I.**c)****3. Se deroga.****4.4.3.**

Para los efectos del artículo 116 de la Ley, se podrá autorizar la prórroga para los plazos establecidos por dicho artículo, siempre que el interesado cumpla con lo establecido en el artículo 3o. del Reglamento, para lo cual deberán sujetarse al siguiente procedimiento:

I.

Presentar solicitud por escrito libre en los términos de la regla 1.2.2., ante la ALJ que corresponda a su domicilio fiscal, o ante la ACNCEA o la ACALCE, según corresponda, acompañando la siguiente documentación:

a) Copia del pedimento de exportación temporal.

b) Copia del pedimento de rectificación cuando se haya optado por ampliar el plazo conforme al artículo 116, segundo párrafo de la Ley.

c) Copia del contrato de prestación de servicios, en su caso, que motiven la permanencia de las mercancías nacionales por un plazo mayor al previsto en el artículo de que se trate.

d) Opinión favorable de la SE, en el caso de mercancías a que se refiere el artículo 116, fracción IV de la Ley.

.....

4.4.5.

Para los efectos de la presente regla, el plazo de exportación temporal podrá ser prorrogado de conformidad con lo que se establece en los artículos 116, fracción IV de la Ley y 3o. del Reglamento, además de cumplir con lo previsto en la regla 4.4.3. De no retornar la mercancía en los plazos previstos, se estará a lo dispuesto en el artículo 114 de la Ley.

- 4.4.6.** Para los efectos de los artículos 307(1) y 318 del TLCAN, los artículos 3-01 y 3-08 del TLCCH, los artículos 3-01 y 3-07 del TLCU, el artículo 3.7 del TLCP y el artículo 3.12 del AICP, podrá efectuarse el retorno libre del pago de impuestos al comercio exterior de las mercancías que se hayan exportado temporalmente a un país Parte del tratado que corresponda, para someterse a algún proceso de reparación o alteración, siempre que al efectuarse dicho retorno al territorio nacional se acredite que dichas mercancías no se hayan sometido a alguna operación o proceso que destruya sus características esenciales o la conviertan en un bien nuevo o comercialmente diferente.

- 4.5.1.** Para efectos de los artículos 177 y 178 del Reglamento, los interesados en obtener la autorización prevista en el artículo 119 de la Ley, deberán acreditar estar al corriente en el cumplimiento de las obligaciones fiscales, a través de la opinión positiva sobre el cumplimiento de las mismas; así mismo no deberán encontrarse a la fecha de presentación de la solicitud, en las publicaciones a que hacen referencia los artículos 17-H, fracción X, 69 con excepción de lo dispuesto en la fracción VI, y 69-B, tercer párrafo del Código, y deberán presentar solicitud mediante el formato denominado "Autorización para prestar el servicio de almacenamiento de mercancías en depósito fiscal y/o colocar marbetes o precintos conforme a la regla 4.5.1.", ante la ACNA, o bien, efectuar el trámite mediante Ventanilla Digital.

La autorización a que se refiere la presente regla, podrá prorrogarse por un plazo igual al que se haya otorgado, siempre que se presente la solicitud correspondiente por lo menos 60 días antes del vencimiento de la autorización, y se cumpla con los requisitos previstos para el otorgamiento de la autorización vigentes al momento de presentar la solicitud.

- 4.5.8.** Para los efectos del artículo 119, fracción I de la Ley, las mercancías destinadas al régimen de depósito fiscal, se considerará que se mantienen aisladas de las mercancías nacionales o extranjeras que se encuentren en el mismo almacén general de depósito autorizado, mediante etiquetas adheribles de 16 x 16 cm como mínimo, de color distintivo y contrastante al del empaque o envoltura y que sean colocadas en lugar visible. Dichas etiquetas deberán contener en el centro de la parte superior la leyenda "Mercancías destinadas al régimen de depósito fiscal", con letras cuya altura como mínimo sea de 3 cm.

- 4.5.11.** Para los efectos del artículo 179 del Reglamento, se considerará que cuando la autoridad aduanera haya aceptado expresamente la donación en favor del Fisco Federal, de mercancías depositadas en los almacenes generales de depósito que no hubieren sido enajenadas, éstos quedarán liberados del crédito fiscal derivado por la extracción de dichas mercancías.

Tratándose del supuesto previsto en el primer párrafo del artículo 179 del Reglamento, cuando los almacenes generales de depósito opten por la destrucción de mercancías que no hubieren sido enajenadas de conformidad con la legislación aplicable, no les será exigible el pago de los impuestos al comercio exterior, demás contribuciones y cuotas compensatorias, siempre que cumplan con el procedimiento y requisitos previstos en el artículo 142 del Reglamento.

- 4.5.12.** **Se deroga.**

- 4.5.16.** Para los efectos del artículo 179 del Reglamento, en caso de destrucción o donación de mercancía que se encuentre en un almacén general de depósito, se deberán transmitir, vía electrónica, los siguientes datos:

En caso de destrucción, y para efectos de los artículos 142 y 179 del Reglamento, se deberá cumplir con el siguiente procedimiento:

- I. Presentar aviso de destrucción mediante escrito libre en los términos de la regla 1.2.2., ante la ARACE que corresponda al lugar donde se encuentran las mercancías, cuando menos con 30 días de anticipación a la fecha de destrucción, en el cual se deberá señalar el lugar donde se localizan las mercancías, sus condiciones materiales, el día y hora hábiles, y el lugar donde se pretenda llevar a

cabo la destrucción, así como la descripción de dicho proceso, asentando en número y letra la cantidad de mercancía que será destruida y los números de pedimento con los cuales se introdujo al régimen de depósito fiscal.

En el caso de que la autoridad no se presente en el día, hora y lugar indicado en el aviso, la persona moral que cuente con la autorización a que se refiere el artículo 119 de la Ley, que efectúa la destrucción de la mercancía, deberá levantar el acta correspondiente y remitir copia de la misma a la ARACE, dentro de los 5 días siguientes a aquél en que fue levantada, conservando un tanto del acta de hechos en original que se hubiese levantado.

Tratándose de la destrucción de mercancía por caso fortuito o fuerza mayor, además de cumplir con lo establecido en la presente regla, se deberá cumplir con el aviso a que se refiere el artículo 177, último párrafo del Reglamento.

- 4.5.18.** Para los efectos del artículo 121, fracción I de la Ley, las personas morales interesadas en obtener autorización para el establecimiento de depósitos fiscales para la exposición y venta de mercancías extranjeras y nacionales en puertos aéreos internacionales, fronterizos y marítimos, además de cumplir con los requisitos establecidos en los artículos 121, fracción I de la Ley y 180 del Reglamento, deberán estar al corriente en el cumplimiento de sus obligaciones fiscales derivadas del régimen bajo el que tributen, acreditando dicha circunstancia a través de la opinión positiva sobre el cumplimiento de las mismas, así mismo no deberán encontrarse, en las publicaciones a que hacen referencia los artículos 17-H, fracción X, 69 con excepción de lo dispuesto en la fracción VI, y 69-B, tercer párrafo del Código:

La autorización a que se refiere la presente regla tendrá una vigencia de 5 años, misma que podrá prorrogarse siempre que el interesado presente la solicitud mediante el formato denominado "Autorización para el establecimiento de depósitos fiscales para la exposición y venta de mercancías extranjeras y nacionales en puertos aéreos internacionales, fronterizos y marítimos, conforme al artículo 121, fracción I de la Ley Aduanera", ante la ACNA, acredite que continúa cumpliendo las obligaciones inherentes a la misma y cumpla con los requisitos previstos para el otorgamiento de la autorización, vigentes al momento de la presentación de la solicitud.

- 4.5.30.** Para los efectos de los artículos 121, fracción III de la Ley, 184 y 185 del Reglamento, las personas físicas o morales interesadas en obtener autorización temporal para el establecimiento de depósitos fiscales para locales destinados a exposiciones internacionales de mercancías, deberán presentar solicitud ante la ACNA mediante el formato denominado "Autorización de Depósito Fiscal Temporal para Exposiciones Internacionales de Mercancías, en los términos del artículo 121, fracción III de la Ley Aduanera" o mediante la Ventanilla Digital y cumplir con lo previsto en el instructivo de trámite.

Quienes obtengan la autorización a que se refiere el primer párrafo de la presente regla, también podrán introducir mercancías clasificadas en los capítulos 50 al 64 de la TIGIE.

Para los efectos del artículo 184, último párrafo del Reglamento, el valor unitario de las mercancías no deberá exceder del equivalente en moneda nacional o extranjera a 50 dólares.

- 4.5.31.** Para los efectos de los artículos 121, fracción IV de la Ley y 182 del Reglamento, las empresas de la industria automotriz terminal o manufacturera de vehículos de autotransporte, interesadas en obtener autorización o prórroga de la autorización para el establecimiento de depósito fiscal para someterse al proceso de ensamble y fabricación de vehículos a empresas de la industria automotriz terminal o manufacturera de vehículos de autotransporte deberán presentar solicitud ante la ACNA mediante el formato denominado "Autorización de depósito fiscal para someterse al proceso de ensamble y fabricación de vehículos a empresas de la industria automotriz terminal o manufacturera de vehículos de autotransporte", debidamente requisitado o mediante la Ventanilla Digital y cumplir con los requisitos previstos en el Instructivo de trámite para solicitar autorización de depósito fiscal para someterse al proceso de ensamble y fabricación de vehículos a empresas de la industria automotriz terminal o manufacturera de vehículos de autotransporte.

Las modificaciones o adiciones a los datos proporcionados para obtener autorización o prórroga correspondiente, deberán solicitarse utilizando el formato citado en párrafo anterior o a través de la Ventanilla Digital cuando la autorización se haya solicitado por este medio, al que se deberá anexar la documentación que acredite la modificación o adición solicitada, conforme a los requisitos previstos para el otorgamiento de la autorización o prórroga.

Las empresas de la industria automotriz terminal o manufacturera de vehículos de autotransporte que ya cuenten con la autorización a que se refiere el primer párrafo de la presente regla, y pretendan adicionar o excluir bodegas, almacenes y terrenos, para el establecimiento de depósito fiscal, deberán dar aviso ante la ACNA mediante el formato "Aviso de adición y/o exclusión de bodegas, almacenes y terrenos a la autorización para el establecimiento de depósito fiscal, para someterse al proceso de ensamble y fabricación de vehículos a empresas de la industria automotriz terminal o manufacturera de vehículos de autotransporte" o a través de la Ventanilla Digital cuando la autorización se haya solicitado por este medio.

4.5.32.**III.**

Para los efectos de los artículos 106, fracción III, inciso d) de la Ley y 157 del Reglamento, las empresas de la industria automotriz terminal o manufacturera de vehículos de autotransporte podrán realizar la importación temporal de vehículos prototipo de prueba o para estudio de mercado hasta por 3 años.

V.

El párrafo anterior, podrá ser aplicable para los efectos de lo dispuesto en el artículo 138, fracción IV del Reglamento.

4.5.33.

Quienes obtengan la autorización a que se refieren los artículos 121, fracción IV de la Ley y 183 del Reglamento, tendrán las siguientes obligaciones:

V. Se deroga.**4.6.4.**

Para los efectos de los artículos 125, fracciones II y III y 127, fracción I y segundo párrafo de la Ley, las personas morales que cuenten con la autorización a que se refiere el artículo 189 del Reglamento podrán efectuar la consolidación de carga por vía terrestre de mercancías cuya exportación o retorno al extranjero hubiera sido tramitada por diversos agentes o apoderados aduanales y exportadores, a efecto de promover el tránsito interno a la exportación, siempre que se cumpla con lo siguiente:

4.6.6.

Para los efectos de los artículos 126 de la Ley y 186, primer párrafo del Reglamento, se consideran bienes de consumo final los siguientes:

4.6.8.**IV.**

Para los efectos de la presente regla y del artículo 127 de la Ley, tratándose de tránsitos internos a la importación transportados por ferrocarril, los documentos que acrediten el cumplimiento de regulaciones y restricciones no arancelarias se deberán anexar al pedimento correspondiente, no siendo necesario que se anexen al pedimento que ampare el tránsito de las mercancías.

4.6.9.

Para los efectos de los artículos 127, fracción II, inciso e), 129, segundo párrafo, 131, fracción III, 133, fracción II de la Ley y 189 del Reglamento, la AGA podrá otorgar el registro de empresas transportistas para llevar a cabo el tránsito de mercancías y, en su caso, para prestar los servicios de consolidación de carga por vía terrestre, para lo cual deberán presentar su solicitud mediante el formato denominado "Registro de empresas transportistas de mercancías en tránsito" o mediante Ventanilla Digital y cumplir con lo previsto en el instructivo de trámite.

4.6.17. Las empresas autorizadas para prestar el servicio internacional de transporte por vía aérea de personas y mercancías, podrán efectuar el tránsito internacional de mercancías de comisariato, procedentes del extranjero, indispensables para satisfacer las necesidades básicas en el tráfico aéreo a que se refiere el artículo 97 del Reglamento, cuando éstas arriben vía marítima a la Aduana de Veracruz para ser enviadas a la Aduana del Aeropuerto Internacional de la Ciudad de México, siempre que se observe el siguiente procedimiento:

.....

4.6.18. Para los efectos del artículo 191 del Reglamento, las personas morales interesadas en efectuar el traslado de mercancías de una localidad ubicada en una franja o región fronteriza a otra y que para tal efecto requieran transitar por una parte del resto del territorio nacional, deberán sujetar la mercancía al régimen de tránsito interno y cumplir con lo siguiente:

.....

5.2.9. Para los efectos de los artículos 29, fracción IV, inciso b) de la LIVA, 112 de la Ley y 169 del Reglamento, las empresas que lleven a cabo una operación de submanufactura o submaquila, podrán considerar exportación de servicios, la prestación del servicio de submanufactura o submaquila, aplicando la tasa del 0%, en la proporción en la que los bienes objeto de submanufactura o submaquila fueron exportados por la empresa con Programa IMMEX que contrató el servicio, siempre que la empresa con Programa IMMEX las hubiera registrado en su programa y hubiera presentado el aviso a que se refiere la regla 4.3.6.

.....

5.5.1. Para los efectos de la presente regla y de los artículos 106, segundo párrafo de la Ley y 163 del Reglamento, las mercancías destinadas al mantenimiento y reparación de los bienes importados temporalmente al amparo del artículo 106, fracción V de la Ley, siempre que no se incorporen a los automóviles o camiones de las casas móviles, podrán ser deducidas hasta que las mercancías reemplazadas por éstas sean retornadas al extranjero, destruidas o importadas en forma definitiva.

.....

6.1.1. Para los efectos de los artículos 89 de la Ley y 137 del Reglamento, los importadores y exportadores, podrán solicitar por única vez a la ACNCEA o a la ACALCE, según sea el caso, autorización para efectuar la rectificación de los datos contenidos en los pedimentos o pedimentos consolidados que puedan alterar la información de interés nacional, siempre que se acredite documentalmente el error o la justificación de la rectificación, y que en ambos casos no se cause perjuicio al interés fiscal.

.....

Al momento de presentar la rectificación del o los pedimentos correspondientes de conformidad con el artículo 137 del Reglamento, se deberá anexar la autorización a que se refiere la presente regla, en los términos de la regla 3.1.29.

6.1.3. Para los efectos de los artículos 89 de la Ley y 137 del Reglamento, se podrá rectificar por única vez la clave del RFC del importador o exportador declarado en el pedimento, siempre que:

.....

Segundo. Se modifica el Anexo Glosario de Definiciones y Acrónimos, como sigue:

I. En su fracción I "Acrónimos":

a) Para adicionar el numeral 102 Bis.

Tercero. Se modifica el Anexo 1 “Declaraciones, avisos, formatos e instructivos de trámite.”, como sigue:

- I. Para modificar de su Apartado A. “Declaraciones, Avisos y Formatos, Instructivos de llenado y trámite”, los siguientes formatos:
 - a) Para modificar las “**Disposiciones jurídicas aplicables**” del Instructivo de trámite para solicitar autorización de depósito fiscal para someterse al proceso de ensamble y fabricación de vehículos a empresas de la industria automotriz terminal o manufacturera de vehículos de autotransporte del formato denominado “Autorización de depósito fiscal para someterse al proceso de ensamble y fabricación de vehículos a empresas de la industria automotriz terminal o manufacturera de vehículos de autotransporte”.
 - b) Para modificar las “**Disposiciones jurídicas aplicables**” del Instructivo de trámite de autorización para la introducción o extracción de mercancías de territorio nacional, mediante tuberías, ductos, cables u otros medios susceptibles de conducirlos del formato denominado “Autorización para la introducción o extracción de mercancías de territorio nacional, mediante tuberías, ductos, cables u otros medios susceptibles de conducirlos”.
 - c) Para modificar las “**Disposiciones jurídicas aplicables**” del Instructivo de trámite de autorización para la entrada o salida de mercancía de territorio nacional por lugar distinto al autorizado del formato denominado “Autorización para la entrada o salida de mercancía de territorio nacional por lugar distinto al autorizado”.
 - d) Para modificar el formato denominado “Avisos a que se refieren las reglas 3.8.2. y 3.8.4., relacionadas con el registro de empresas certificadas”.
 - e) Para modificar el Instructivo de llenado del aviso de compensación de contribuciones y aprovechamientos al comercio exterior del formato denominado “Aviso de compensación de contribuciones y aprovechamientos al comercio exterior”.
 - f) Para modificar el formato denominado “Aviso de Modificación del Socio Comercial Certificado”.
 - g) Para modificar el décimo primer párrafo del Instructivo de llenado del aviso de opción para la determinación de valor provisional (seguro global de transporte) del formato denominado “Aviso de opción para la determinación de valor provisional (seguro global de transporte)”.
 - h) Para modificar el numeral 1 del Instructivo de llenado del aviso de registro de aparatos electrónicos e instrumentos de trabajo del formato denominado “Aviso de registro de aparatos electrónicos e instrumentos de trabajo”.
 - i) Para modificar el formato denominado “Perfil del Auto transportista Terrestre”, de la siguiente manera:
 1. Para modificar los párrafos tercero y quinto del numeral 6.1. Obligaciones Aduaneras, así como los párrafos tercero, segunda viñeta y cuarto de la respuesta de las Notas Explicativas del numeral 6.1. mencionado.
 - j) Para modificar el formato denominado “Registro del despacho de mercancías de las empresas, conforme al artículo 100 de la Ley Aduanera”.
 - k) Para modificar las “**Disposiciones jurídicas aplicables**” del Instructivo de trámite para el registro de empresas transportistas de mercancías en tránsito del formato denominado “Registro de empresas transportistas de mercancías en tránsito”.
 - l) Para modificar el formato denominado “Solicitud de autorización para importar mercancía por única vez, sin estar inscrito en el padrón de importadores, de conformidad con la regla 1.3.6.”
 - m) Para modificar los cuestionamientos **¿Quiénes lo presentan?** y **¿Cuándo se presenta la solicitud de autorización?**, así como las “**Disposiciones jurídicas aplicables**” del Instructivo de trámite de la solicitud de autorización para importar mercancía por única vez, sin haber concluido el trámite de inscripción o estando suspendidos en el padrón de importadores, de conformidad con la regla 1.3.5. del formato denominado “Solicitud de autorización para importar mercancía por única vez, sin haber concluido el trámite de inscripción o estando suspendidos en el padrón de importadores, de conformidad con la regla 1.3.5.”
 - n) Para modificar el formato denominado “Solicitud de inscripción en el registro de empresas certificadas”.
 - ñ) Para adicionar el formato denominado “Solicitud de renovación de Certificación en materia de IVA e IEPS”.

- o) Para modificar el cuarto párrafo de las Instrucciones para llenar la Solicitud para el Padrón de Exportadores Sectorial del formato denominado "Solicitud para el padrón de exportadores sectorial".
 - p) Para modificar el formato denominado "Solicitud para la inscripción o renovación en el registro para la toma de muestras de mercancías, conforme al artículo 45 de la Ley Aduanera".
 - q) Para modificar el formato denominado "Solicitud para Socio Comercial Certificado (Auto transportista Terrestre)".
 - r) Para modificar el formato denominado "Solicitud para Socio Comercial Certificado (Agente Aduanal)".
- II. Para modificar de su Apartado B. "Pedimentos y anexos", el siguiente Pedimento:
- a) Para modificar el segundo párrafo del campo 1 del apartado OBSERVACIONES del INSTRUCTIVO PARA EL LLENADO DEL AVISO CONSOLIDADO.
- III. Para modificar de su Apartado C. "Instructivos de trámite", los siguientes Instructivos:
- a) Para modificar el Instructivo de trámite para inscribirse en el Padrón de Importadores y/o Padrón de Importadores de Sectores Específicos, de conformidad con la regla 1.3.2.
 - b) Para modificar el Instructivo de trámite para dejar sin efectos la suspensión en el Padrón de Importadores y/o Padrón de Importadores de Sectores Específicos, de conformidad con la regla 1.3.4.
 - c) Para modificar el Instructivo de trámite de la solicitud para el Padrón de Exportadores Sectorial, de conformidad con la regla 1.3.7.
 - d) Para modificar las "**Disposiciones jurídicas aplicables**" del Instructivo de trámite para solicitar autorización para la fabricación o importación de candados oficiales o electrónicos, de conformidad con la regla 1.7.3.
 - e) Para modificar las "**Disposiciones jurídicas aplicables**" del Instructivo de trámite para prestar los servicios de prevalidación electrónica de datos contenidos en los pedimentos, de conformidad con la regla 1.8.1.
 - f) Para modificar el numeral 7 de los documentos que se deben anexar a la solicitud, del Apartado B. "Autorización", del Instructivo de trámite para prestar servicios de manejo, almacenaje y custodia de mercancías de comercio exterior, de conformidad con la regla 2.3.1.
 - g) Para modificar el numeral 7 de los requisitos, del Instructivo de trámite para obtener la habilitación de un inmueble para la introducción de mercancías bajo el régimen de recinto fiscalizado estratégico y la autorización para su administración, de conformidad con la regla 2.3.6.
 - h) Para modificar las "**Disposiciones jurídicas aplicables**" del Instructivo de trámite para la autorización de la importación definitiva sin el pago de impuestos al comercio exterior de vehículos especiales o adaptados de manera permanente a las necesidades de las personas con discapacidad y las demás mercancías que les permitan suplir o disminuir esta condición, de conformidad con la regla 3.3.7.
 - i) Para modificar el cuestionamiento **¿Qué procede una vez obtenida dicha autorización?** Y las "**Disposiciones jurídicas aplicables**" del Instructivo de trámite para la destrucción o el cambio de régimen de los restos de las mercancías accidentadas en el país, de conformidad con la regla 4.2.16.
 - j) Para modificar el cuestionamiento **¿Qué procede una vez obtenida dicha autorización?** Y las "**Disposiciones jurídicas aplicables**" del Instructivo de trámite para solicitar la autorización para la destrucción de mercancías que sufrieron un daño en el país, de conformidad con la regla 4.2.17.
 - k) Para modificar el numeral 8 del Apartado A "Solicitud de Autorización para destinar mercancías al régimen de recinto fiscalizado estratégico", de los requisitos generales, del Instructivo de trámite para obtener la autorización para destinar mercancías al régimen de recinto fiscalizado estratégico, de conformidad con la regla 4.8.1.

Cuarto. Se deroga la fracción II del Anexo 2 "Multas y cantidades actualizadas que establece la Ley Aduanera y su Reglamento, vigentes a partir del 1 de enero de 2015" de las Reglas de Carácter General en Materia de Comercio Exterior para 2014, publicado en el DOF el 29 de diciembre de 2014.

Quinto. Se adiciona con una fracción V al Apartado A del Anexo 21 “Aduanas autorizadas para tramitar el despacho aduanero de determinado tipo de mercancías”.

Sexto. Se modifica el Anexo 22, “Instructivo para el llenado del Pedimento”, como sigue:

- I. Para modificar el supuesto de aplicación de la clave “VD” del Apéndice 2.
- II. Para modificar el Apéndice 8, como sigue:
 - a) Para adicionar el identificador “AV”.
 - b) Para modificar el supuesto de aplicación del identificador “MD”.
 - c) Para adicionar el identificador “TU”.

Séptimo. Se modifica el Anexo 29 “Relación de autorizaciones previstas en las Reglas Generales de Comercio Exterior para 2015”, como sigue.

- I. Para modificar el numeral 6.
- II. Para modificar el numeral 13.
- III. Para modificar el numeral 16.
- IV. Para modificar el numeral 26.
- V. Para modificar el numeral 32.
- VI. Para modificar el numeral 41.
- VII. Para modificar el numeral 47.

Octavo. Para efectos del artículo 167 de la Ley, no se iniciara el procedimiento administrativo relativo a la suspensión, cuando se trate de la causales previstas en el artículo 164, fracciones VI y VII de la Ley, siempre que el agente aduanal que tenga conocimiento de la lesión al interés fiscal por inexactitud de la información declarada en el pedimento, proceda al pago de las contribuciones y cuotas compensatorias correspondientes, debiendo acreditar dicha situación ante la ACNA, a partir de la entrada en vigor de la presente Resolución y hasta el 30 de noviembre de 2015.

Lo establecido en el párrafo anterior, no será aplicable tratándose de agentes aduanales que efectúen el despacho aduanero de mercancías en representación de importadores o exportadores que importen o exporten mercancías mediante suspensiones provisionales o definitivas o medidas cautelares otorgadas por el Poder Judicial de la Federación o el Tribunal Federal de Justicia Fiscal y Administrativa.

Noveno. Los importadores y exportadores que opten por despachar sus mercancías sin la intervención de agente aduanal o apoderado aduanal, así como sus representantes legales y auxiliares, deberán cumplir las obligaciones consignadas en la Ley, el Reglamento y la presente Resolución, relativas al despacho aduanero.

Décimo. Los elementos que el importador debe proporcionar anexos a la manifestación de valor, de conformidad con el artículo 81 del Reglamento, serán exigibles a partir del 1 de septiembre de 2015.

Décimo primero. Se modifica el último párrafo del artículo Resolutivo Séptimo de las Reglas Generales de Comercio Exterior para 2015, publicadas en el Diario Oficial de la Federación el 7 de abril de 2015, para quedar como sigue:

“**Séptimo.**

Lo dispuesto en el presente artículo, también será aplicable para los pedimentos consolidados a que se refieren los artículos 37 de la Ley y sus facturas.”

Décimo segundo. Se deroga la fracción IV del artículo Único transitorio de las Reglas Generales de Comercio Exterior para 2015, publicadas en el DOF el 7 de abril de 2015.

Décimo tercero. Se modifica la fracción X del artículo Único Transitorio de las Reglas Generales de Comercio Exterior para 2015, publicadas en el DOF el 7 de abril de 2015, para quedar como sigue:

“**X.** La derogación de la regla 3.7.28., de las Reglas de Carácter General en Materia de Comercio Exterior para 2014, aplicará a partir del 1 de septiembre de 2015.”

Artículo transitorio

Único. La presente Resolución entrará en vigor al día siguiente de su publicación en el DOF, con excepción de lo siguiente:

- I. Lo dispuesto en la regla 1.10.12., relativa a las operaciones de despacho directo entrará en vigor el 1 de noviembre de 2015.

Atentamente,

México, D.F., a 26 de agosto de 2015.- El Jefe del Servicio de Administración Tributaria, **Aristóteles Núñez Sánchez**.- Rúbrica.

**ANEXO GLOSARIO DE DEFINICIONES Y ACRONIMOS DE LAS
REGLAS GENERALES DE COMERCIO EXTERIOR PARA 2015.**

I. ACRÓNIMOS:

102 Bis. TLCP, el Tratado de Libre Comercio entre los Estados Unidos Mexicanos y la República de Panamá.

Atentamente,

México, D.F., a 26 de agosto de 2015.- El Jefe del Servicio de Administración Tributaria, **Aristóteles Núñez Sánchez**.- Rúbrica.

ANEXO 1 DE LAS REGLAS GENERALES DE COMERCIO EXTERIOR PARA 2015.

Declaraciones, avisos, formatos e instructivos de trámite.

Contenido

A. Declaraciones, Avisos y Formatos, Instructivos de llenado y trámite

Nombre de la declaración, aviso o formato.

3. Autorización de depósito fiscal para someterse al proceso de ensamble y fabricación de vehículos a empresas de la industria automotriz terminal o manufacturera de vehículos de autotransporte.
5. Autorización para la introducción o extracción de mercancías de territorio nacional, mediante tuberías, ductos, cables u otros medios susceptibles de conducirlas.
7. Autorización para la entrada o salida de mercancía de territorio nacional por lugar distinto al autorizado.
8. Avisos a que se refieren las reglas 3.8.2. y 3.8.4., relacionadas con el registro de empresas certificadas.
11. Aviso de compensación de contribuciones y aprovechamientos al comercio exterior.
16. Aviso de Modificación del Socio Comercial Certificado.
17. Aviso de opción para la determinación de valor provisional (seguro global de transporte).
21. Aviso de registro de aparatos electrónicos e instrumentos de trabajo.
50. Perfil del Auto transportista Terrestre.
51. Registro del despacho de mercancías de las empresas, conforme al artículo 100 de la Ley Aduanera.
52. Registro de empresas transportistas de mercancías en tránsito.
58. Solicitud de autorización para importar mercancía por única vez, sin estar inscrito en el padrón de importadores, de conformidad con la regla 1.3.6.
59. Solicitud de autorización para importar mercancía por única vez, sin haber concluido el trámite de inscripción o estando suspendidos en el padrón de importadores, de conformidad con la regla 1.3.5.

62. Solicitud de inscripción en el registro de empresas certificadas.
62 Bis. Solicitud de renovación de Certificación en materia de IVA e IEPS.
63. Solicitud para el padrón de exportadores sectorial.

65. Solicitud para la inscripción o renovación en el registro para la toma de muestras de mercancías, conforme al artículo 45 de la Ley Aduanera.
66. Solicitud para Socio Comercial Certificado (Auto transportista Terrestre).
67. Solicitud para Socio Comercial Certificado (Agente Aduanal).

B. Pedimentos y anexos

Nombre del pedimento o anexo

6. Aviso consolidado.

C. Instructivos de trámite

Nombre del instructivo

2. Instructivo de trámite para inscribirse en el Padrón de Importadores y/o Padrón de Importadores de Sectores Específicos, de conformidad con la regla 1.3.2.
3. Instructivo de trámite para dejar sin efectos la suspensión en el Padrón de Importadores y/o Padrón de Importadores de Sectores Específicos, de conformidad con la regla 1.3.4.
4. Instructivo de trámite de la solicitud para el Padrón de Exportadores Sectorial, de conformidad con la regla 1.3.7.
11. Instructivo de trámite para solicitar autorización para la fabricación o importación de candados oficiales o electrónicos, de conformidad con la regla 1.7.3.
12. Instructivo de trámite para prestar los servicios de prevalidación electrónica de datos contenidos en los pedimentos, de conformidad con la regla 1.8.1.
14. Instructivo de trámite para prestar servicios de manejo, almacenaje y custodia de mercancías de comercio exterior, de conformidad con la regla 2.3.1.
17. Instructivo de trámite para obtener la habilitación de un inmueble para la introducción de mercancías bajo el régimen de recinto fiscalizado estratégico y la autorización para su administración, de conformidad con la regla 2.3.6.
19. Instructivo de trámite para la autorización de la importación definitiva sin el pago de impuestos al comercio exterior de vehículos especiales o adaptados de manera permanente a las necesidades de las personas con discapacidad y las demás mercancías que les permitan suplir o disminuir esta condición, de conformidad con la regla 3.3.7.
21. Instructivo de trámite para la destrucción o el cambio de régimen de los restos de las mercancías accidentadas en el país, de conformidad con la regla 4.2.16.
22. Instructivo de trámite para solicitar la autorización para la destrucción de mercancías que sufrieron un daño en el país, de conformidad con la regla 4.2.17.
24. Instructivo de trámite para obtener la autorización para destinar mercancías al régimen de recinto fiscalizado estratégico, de conformidad con la regla 4.8.1.

Atentamente,

México, D.F., a 26 de agosto de 2015.- El Jefe del Servicio de Administración Tributaria, **Aristóteles Núñez Sánchez**.- Rúbrica.



Autorización de depósito fiscal para someterse al proceso de ensamble y fabricación de vehículos a empresas de la industria automotriz terminal o manufacturera de vehículos de autotransporte.



Instructivo de trámite para solicitar autorización de depósito fiscal para someterse al proceso de ensamble y fabricación de vehículos a empresas de la industria automotriz terminal o manufacturera de vehículos de autotransporte

.....

Disposiciones jurídicas aplicables:

Artículos 2, fracción VI de la Ley Federal de los Derechos del Contribuyente, 121, fracción IV de la Ley, 182 del Reglamento y las reglas 1.2.2. y 4.5.31.



Autorización para la introducción o extracción de mercancías de territorio nacional, mediante tuberías, ductos, cables u otros medios susceptibles de conducirlos.



Instructivo de trámite de autorización para la introducción o extracción de mercancías de territorio nacional, mediante tuberías, ductos, cables u otros medios susceptibles de conducirlos

Disposiciones jurídicas aplicables:

Artículos 2, fracción VI de la Ley Federal de los Derechos del Contribuyente, 11 de la Ley; 39 del Reglamento y la regla 2.4.4.



Autorización para la entrada o salida de mercancía de territorio nacional por lugar distinto al autorizado.



Instructivo de trámite de autorización para la entrada o salida de mercancía de territorio nacional por lugar distinto al autorizado.

Disposiciones jurídicas aplicables:

Artículos 10 y 19 de la Ley, 11 del Reglamento y las reglas 2.4.1. y 2.4.13.

DATOS DEL REPRESENTANTE LEGAL DE LA PERSONA MORAL SOLICITANTE

4. Nombre del Representante Legal.	Marque con una "X" si solicita modificación	
---	---	--

Apellido paterno	Apellido materno	Nombre
RFC incluyendo la homoclave		

Teléfono	Correo electrónico
-----------------	---------------------------

DATOS DE LAS PERSONAS AUTORIZADAS PARA OÍR Y RECIBIR NOTIFICACIONES.

5. Persona autorizada para oír y recibir notificaciones.

Apellido paterno	Apellido materno	Nombre
RFC incluyendo la homoclave		

Teléfono	Correo electrónico
-----------------	---------------------------

5.1. Persona autorizada para oír y recibir notificaciones.

Apellido paterno	Apellido materno	Nombre
RFC incluyendo la homoclave		

Teléfono	Correo electrónico
-----------------	---------------------------

5.2. Persona autorizada para oír y recibir notificaciones.

Apellido paterno	Apellido materno	Nombre
RFC incluyendo la homoclave		

Teléfono	Correo electrónico
-----------------	---------------------------

DOCUMENTOS QUE ACREDITAN LOS DATOS DE LA PERSONA MORAL SOLICITANTE

6. Acta constitutiva de la persona moral solicitante.	Marque con una "X" si solicita modificación	
	Marque con una "X" si se trata de una fusión	
	Fecha en que surte efectos la fusión:	

Número del instrumento notarial o póliza mercantil	Fecha
--	-------

Nombre y número del Notario o Corredor Público	Entidad Federativa
--	--------------------

7. Modificación (es) al acta constitutiva.	Marque con una "X" si solicita modificación	
---	---	--

<input type="checkbox"/>	NO APLICA. En caso contrario, favor de indicar las últimas dos modificaciones:
--------------------------	--

7.1. Modificación al acta constitutiva.	7.2. Modificación al acta constitutiva.
--	--

Número del instrumento notarial o póliza mercantil	Número del instrumento notarial o póliza mercantil
--	--

Fecha	Fecha
-------	-------

Nombre y número del Notario o Corredor Público	Nombre y número del Notario o Corredor Público
--	--

Entidad Federativa	Entidad Federativa
--------------------	--------------------

Descripción de la modificación	Descripción de la modificación
--------------------------------	--------------------------------

8. Documento con el que se acredita la personalidad de quien firma esta solicitud para realizar actos de administración en representación de la empresa.

* De constar en el acta constitutiva, señálelo marcando una "X" en el cuadro.

☐

Consta en el acta constitutiva. En caso de no constar en el acta constitutiva por favor señale los siguientes datos:

Número del instrumento notarial o póliza mercantil

Fecha

Nombre y número del Notario Público o Corredor Público

Entidad Federativa

9. Anote el nombre y RFC de los transportistas que designa para efectuar el traslado de las mercancías de comercio exterior.

Nombre	RFC	Adición	Revocación

10. DATOS DE LAS INSTALACIONES DE LA EMPRESA

Para el caso de las empresas que hayan obtenido su autorización conforme a lo establecido en la regla 3.8.1., apartado L, es necesario indicar las nuevas instalaciones que pertenecen al RFC de la persona moral solicitante y asegurarse que se adjunte a la presente solicitud, el formato "Perfil de la Empresa" por cada una de las instalaciones que realice operaciones de comercio exterior, así como las modificaciones a las instalaciones previamente declaradas.

10.1. Nombre y tipo de las instalaciones.

(Agregar las filas necesarias de acuerdo al número de instalaciones)

Marque con una "X" si solicita adición	
Marque con una "X" si solicita modificación	

Nombre y/o

(Planta Industrial, Almacén, centro de

Denominación:

Tipo de Instalación:

distribución, oficinas admvas., etc.)

Dirección:

Realiza operaciones de Comercio Exterior: Si No

En caso de modificación, indique
que sub-estándares cambio:

Nombre y/o

(Planta Industrial, Almacén, centro de

Denominación:

Tipo de Instalación:

distribución, oficinas admvas., etc.)

Dirección:

Realiza operaciones de Comercio Exterior: Si No

En caso de modificación, indique
que sub-estándares cambio:

Una vez manifestado lo anterior, se solicita al SAT a través de la AGACE que realice inspecciones a las instalaciones aquí señaladas, con el exclusivo propósito de verificar lo señalado en el formato denominado "Perfil de la Empresa" a que se refiere el primer párrafo del Apartado L, de la regla 3.8.1., mismo(s) que adjunto a la presente solicitud.

11. Clasificación de la Información

La información proporcionada durante este trámite para la inscripción en el registro de empresas certificadas es clasificada por esta empresa como (Marque con una "X" en el cuadro la opción seleccionada):

☐

Pública

☐

Confidencial

12. DOCUMENTOS QUE SE DEBEN ANEXAR A ESTA SOLICITUD☐

Copia certificada de la documentación con la que se acredite la representación legal de la persona que suscribe la solicitud, en los términos del artículo 19 del Código, siempre que en trámites posteriores al registro se presenten firmadas por persona distinta. En caso contrario, no será necesario adjuntar este documento.

12.1. Cuando se trate del aviso a que se refiere la regla 3.8.4., primer párrafo deberán anexar lo siguiente:☐

Copia certificada de la escritura constitutiva, únicamente cuando exista una modificación, del documento notarial que protocolice el acto de fusión y/o escisión a que se refiere la regla 3.8.4.

12.2. Cuando se trate del aviso a que se refiere la regla 3.8.2., cuarto párrafo deberán anexar lo siguiente:☐

Elementos de comprobación necesarios, en medio magnético, conteniendo el formato denominado "Perfil de la empresa" por cada una de las instalaciones donde se lleven a cabo operaciones de comercio exterior y se requiera su actualización.

12.3. Cuando se trate del aviso a que se refiere la regla 3.8.2., penúltimo párrafo deberán anexar lo siguiente:☐

Medio magnético, conteniendo el formato denominado "Perfil de la empresa" por cada una de las nuevas instalaciones o modificaciones señaladas en el numeral 10, donde se lleven a cabo operaciones de comercio exterior, bajo el RFC con el que se haya obtenido la autorización prevista en la regla 3.8.1., apartado L.

Bajo protesta de decir verdad, manifiesto que los datos asentados en el presente documento son ciertos y que las facultades que me fueron otorgadas para representar a la solicitante no me han sido modificadas y/o revocadas.

NOMBRE Y FIRMA DEL REPRESENTANTE LEGAL DEL SOLICITANTE

INFORMACION DE ENVIO

1. Presente esta solicitud y los documentos anexos en:
Administración General de Auditoría de Comercio Exterior,
Avenida Paseo de la Reforma 10, piso 26, Colonia Tabacalera,
C.P. 06030, Delegación Cuauhtémoc, México, Distrito Federal.
De lunes a viernes, en un horario de 9:00 a 15:00 horas.
2. También puede enviar su aviso y los documentos mediante SEPOMEX o utilizando los servicios de empresas de mensajería.

Instructivo de llenado del aviso de compensación de contribuciones y aprovechamientos al comercio exterior

<p align="center">INSTRUCCIONES GENERALES</p> <p>a) Esta forma será llenada a máquina o con letra mayúscula de molde, con bolígrafo a tinta negra o azul.</p> <p>b) Esta forma será llenada en pesos sin centavos y el monto se redondeará para que las cantidades de 1 a 50 centavos se ajusten a la unidad del peso inmediato anterior y las cantidades de 51 a 99 centavos se ajusten a la unidad del peso inmediato superior. Ejemplo: 1) \$150.50 = 150 2) \$150.51 = 151</p> <p>c) Esta forma se presenta ante la aduana y sus anexos para la validación en el registro 514 del SAAl y estar en posibilidad de efectuar el pago correspondiente.</p> <p>d) Las personas físicas cuando sean representadas por primera vez y presenten una promoción, deberán anexar dos copias fotostáticas del testimonio del poder notarial que acredite la personalidad del promovente y en caso de personas morales deberán presentar dos copias fotostáticas del testimonio del acta constitutiva de la misma y dos copias fotostáticas del poder que acredite la personalidad de su representante.</p> <p>e) Cuando se designe otro representante legal, deberá anexar original y dos copias fotostáticas del poder que acredite su nombramiento.</p> <p>f) Se anotará el RFC, según corresponda a doce o trece posiciones y la CURP, en el caso de personas físicas que cuenten con la Clave de Registro de Población proporcionada por la SEGOB.</p> <p>g) Esta forma no será válida si presenta tachaduras, raspaduras o enmendaduras.</p>	<p align="center">4. DATOS DEL PEDIMENTO DE RECTIFICACION</p> <p>En este cuadro deberá anotar los datos, siguiendo las instrucciones del punto número 3, con excepción de la fecha de pago del pedimento.</p>
<p align="center">NOTA</p> <p>Respecto a los importes pagados por IGI, D.T.A. y Cuotas Compensatorias, se anotará lo realmente pagado conforme al Apéndice 13 del Anexo 22.</p> <p>En ningún caso se podrán compensar el IVA y el IEPS en Operaciones de Comercio Exterior, conforme al Artículo 138 del Reglamento.</p>	<p align="center">5. IMPORTE SUSCEPTIBLE DE COMPENSACION</p> <p>En este cuadro se anotará el No. de pedimento, sección aduanera y fecha de pago del pedimento sobre el cual se efectúa la compensación.</p> <p>El campo "número de compensación" se utiliza en el caso de que el saldo a favor que se obtenga de la importación, no sea agotado al compensarlo contra un solo impuesto, debiendo llenar otro aviso de compensación por el remanente del saldo pendiente de compensar, en cuyo caso anotarán el número de compensación que se realiza. (Ejemplo: 1, 2, 3).</p>
<p align="center">INSTRUCCIONES DE LLENADO</p> <p>1. DATOS GENERALES DEL CONTRIBUYENTE. Anotará el apellido paterno, materno y nombre(s) o denominación o razón social, domicilio fiscal.</p> <p>2. SE MARCARA EN EL RECUADRO CON UNA "X" EL MOTIVO POR EL CUAL SE APLICA LA COMPENSACION. Cambio de Valor de Facturas. Cambio de Facturas. Modificación en los Valores Incrementales. Cambio a Fracciones Arancelarias. Datos Modificados y Declarados en el Campo de Observaciones. Aplicación por Trato Arancelario Preferencial Apegado a un Tratado de Libre comercio o acuerdo. Otros.- Especificar el Motivo de la Generación del Saldo a Favor.</p>	<p align="center">6. DATOS DEL REPRESENTANTE LEGAL</p> <p>Anotará el apellido paterno, materno y nombre (s) del representante legal, su RFC a trece dígitos, su CURP, así como la firma del mismo.</p> <p align="center">ANEXOS</p> <p>-Dos copias fotostáticas del pedimento que dio origen a la compensación. -Dos copias fotostáticas del pedimento de rectificación del importador. -Copia fotostática del certificado de origen, en su caso. -Dos copias fotostáticas del aviso de desistimiento, en su caso. -Dos copias fotostáticas del poder notarial que acredite la personalidad legal del promovente (Persona física o Persona moral). -Dos copias fotostáticas del testimonio del acta constitutiva de la persona moral. -Dos copias fotostáticas de identificación oficial (cartilla, pasaporte, credencial para votar, cédula profesional) tratándose de personas físicas.</p>
<p align="center">3. DATOS DEL PEDIMENTO ORIGINAL</p> <p>En este cuadro anotará el No. de pedimento a 15 dígitos, sección aduanera, fecha de pago del pedimento, IGI, D.T.A., así como la Cuota Compensatoria, debiendo anotar el total de estos conceptos en el renglón respectivo y por último la clave de la operación al amparo del Tratado de Libre Comercio, en su caso, según el Apéndice 8 del Anexo 22.</p>	



Aviso de Modificación del Socio Comercial Certificado.



Marque con una X el(los) tipos de avisos de que se trate:

ACUSE DE RECIBO

- ☐ Cambio de denominación o razón social, domicilio fiscal o clave del RFC.
- ☐ Aviso para solventar los requerimientos específicos señalados en la certificación.
- ☐ Aviso para cuando se realicen modificaciones a la información vertida en el (los) perfil (es) del Auto transportista, y/o cuando se realice la apertura de nuevas instalaciones o cierre de instalaciones bajo el RFC con la que se haya obtenido la certificación.
- ☐ Aviso para cuando se realicen modificaciones a la información vertida en el (los) perfil (es) del Agente Aduanal, y/o cuando se realice la adición o modificación de mandatarios, aduana de adscripción o adicionales y/o sociedades a las que pertenece bajo la patente con la que se haya obtenido su registro de Socio Comercial Certificado.

Proporcione el número y fecha del oficio con el que se otorgó la certificación vigente:

DATOS DE LA PERSONA FISICA O MORAL SOLICITANTE

1. Denominación o razón social.
(Exclusivo para Auto transportistas)

Marque con una "X" si solicita modificación

Nombre y/o Razón social:

En su caso, cambia a:

RFC incluyendo la homoclave

2. Agente Aduanal a quien se le otorgo la patente a que se refiere el artículo 159 de la Ley Aduanera.

Apellido paterno

Apellido materno

Nombre(s)

RFC incluyendo la homoclave

Número de Patente:

Número de Autorización:

Teléfono

Correo electrónico

3. Domicilio fiscal.

Marque con una "X" si solicita modificación

Calle

Número y/o letra exterior

Número y/o letra interior

Colonia

C.P.

Municipio/Delegación

Entidad Federativa

Teléfono

Correo electrónico

Calle		Número y/o letra exterior	Número y/o letra interior
Colonia	C.P.	Municipio/Delegación	Entidad Federativa
Teléfono		Correo electrónico	

DATOS DEL REPRESENTANTE LEGAL DE LA PERSONA FISICA O MORAL SOLICITANTE

5. Nombre del Representante Legal. (Exclusivo para Auto transportistas terrestres)	Marque con una "X" si solicita modificación	
--	---	--

Apellido paterno	Apellido materno	Nombre												
RFC incluyendo la homoclave	<table border="1"> <tr> <td></td><td></td><td></td><td></td><td></td><td></td><td></td><td></td><td></td><td></td><td></td><td></td> </tr> </table>													
Teléfono	Correo electrónico													

DATOS DE LAS PERSONAS AUTORIZADAS PARA OIR Y RECIBIR NOTIFICACIONES.

6. Persona autorizada para oír y recibir notificaciones.

Apellido paterno		Apellido materno				Nombre														
RFC incluyendo la homoclave																				
Teléfono		Correo electrónico																		

6.1. Persona autorizada para oír y recibir notificaciones.

Apellido paterno		Apellido materno					Nombre														
RFC incluyendo la homoclave																					
Teléfono		Correo electrónico																			

6.2. Persona autorizada para oír y recibir notificaciones.

Apellido paterno		Apellido materno					Nombre				
RFC incluyendo la homoclave											
Teléfono		Correo electrónico									

**DOCUMENTOS QUE ACREDITAN LOS DATOS DE LA PERSONA MORAL SOLICITANTE (EXCLUSIVO PARA AUTO
TRANSPORTISTA TERRESTRE).**

7. Acta constitutiva de la persona moral solicitante.	Marque con una "X" si solicita modificación	
	Marque con una "X" si se trata de una fusión	
	Fecha en que surte efectos la fusión:	

Número del instrumento notarial o póliza mercantil	Fecha
--	-------

Nombre y número del Notario o Corredor Público	Entidad Federativa
--	--------------------

8. Modificación (es) al acta constitutiva. (Exclusivo para Auto transportistas terrestres)	Marque con una "X" si solicita modificación	
--	---	--

☐ NO APLICA. En caso contrario, favor de indicar las últimas dos modificaciones:

8.1. Modificación al acta constitutiva.	8.2. Modificación al acta constitutiva.
--	--

Número del instrumento notarial o póliza mercantil

Número del instrumento notarial o póliza mercantil

Fecha

Fecha

Nombre y número del Notario o Corredor Público

Nombre y número del Notario o Corredor Público

Entidad Federativa

Entidad Federativa

Descripción de la modificación

Descripción de la modificación

9. Documento con el que se acredita la personalidad de quien firma esta solicitud para realizar actos de administración en representación de la empresa. (Exclusivo para auto transportista terrestre)

* De constar en el acta constitutiva, señálelo marcando una "X" en el cuadro

☐ Consta en el acta constitutiva. En caso de no constar en el acta constitutiva por favor señale los siguientes datos:

Número del instrumento notarial o póliza mercantil

Fecha

Nombre y número del Notario Público o Corredor Público

Entidad Federativa

10. MODIFICACIONES A LO ESTABLECIDO EN EL "PERFIL DE AGENTE ADUANAL"

10.1 Marque con una "X" si solicita modificación (es) de la aduana de adscripción o adicionales y/o sociedades a las que pertenece, bajo la patente aduanal con la que se haya obtenido su registro de Socio Comercial Certificado. (Favor de indicar brevemente el tipo de modificación: cambio, alta y baja, adición, etc.)			
Indicar lo siguiente:	Modificación		
Aduana de adscripción			
Aduanas adicionales autorizadas			
Sociedades de las que forma parte la patente, a que se refiere el artículo 163, fracción II de la Ley Aduanera. (Adicionar las filas que sean necesarias)	Nombre y/o Denominación Social	R.F.C.	

10.2 Mandatorio(s) del Agente Aduanal.

Señalar el nombre de las personas que han fungido como sus mandatarios y las aduanas ante las cuales actuaron. Estos deberán contar con la opinión fiscal positiva vigente. (Mencionar solo aquellos que hayan sido adicionados o en su caso ya no se encuentren autorizados como sus representantes o mandatorios. Adicionar las filas que sean necesarias)

Nombre Completo (Nombre(s) y apellido(s), sin abreviaturas)	RFC con homoclave	Aduana(s) en la que actúa	Adición	Revocación

DATOS DE LAS INSTALACIONES DE LA EMPRESA.

Para el caso de las empresas que hayan obtenido su certificación conforme a lo establecido en la regla 3.8.14., es necesario indicar las nuevas instalaciones que pertenecen al RFC o patente y asegurarse que se adjunte a la presente solicitud, el formato "Perfil del Auto Transportista Terrestre" o "Perfil del Agente Aduanal" actualizado conforme a lo señalado en el mismo.

10.3 Nombre y tipo de las instalaciones. (Agregar las filas necesarias de acuerdo al número de instalaciones) – Sólo indique las modificaciones o adiciones.	
Marque con una "X" si solicita adición	
Marque con una "X" si solicita modificación	

Nombre y/o Denominación: _____	Tipo de Instalación: _____ (Agencia Aduanal, Patios, Talleres, almacén, centro de distribución, oficinas admvas., etc.)
Dirección: _____	Realiza operaciones de Comercio Exterior: Si _____ No _____
Nombre y/o Denominación: _____	Tipo de Instalación: _____ (Agencia Aduanal, Patios, Talleres, almacén, centro de distribución, oficinas admvas., etc.)
Dirección: _____	Realiza operaciones de Comercio Exterior: Si _____ No _____

Una vez manifestado lo anterior, se solicita al SAT a través de la AGACE, que realice inspecciones a las instalaciones aquí señaladas cuando lo requiera, con el exclusivo propósito de verificar lo señalado en el formato denominado "Perfil del Auto Transportista Terrestre" o "Perfil del Agente Aduanal" a que se refiere la regla 3.8.14., mismo(s) que adjunto a la presente solicitud.

DOCUMENTOS QUE SE DEBEN ANEXAR A ESTA SOLICITUD**11. Representación legal. (exclusivo auto transportistas terrestres)**

☐ Copia certificada de la documentación con la que se acredite la representación legal de la persona que suscribe la solicitud, en los términos del artículo 19 del Código, siempre que en trámites posteriores al registro se presenten firmadas por persona distinta. En caso contrario, no será necesario adjuntar este documento.

11.1. Cuando se trate del aviso a que se refiere la regla 3.8.15., y se tengan requerimientos específicos en su certificación, deberán anexar lo siguiente:

☐ Escrito adjuntando los elementos de comprobación necesarios, en medio magnético, conteniendo el formato denominado "Perfil del Auto Transportista Terrestre" o "Perfil del Agente Aduanal" actualizado.

11.2. Cuando se trate del aviso a que se refiere la regla 3.8.15., y se tengan nuevas instalaciones o modificaciones, deberán anexar lo siguiente:

☐ Medio magnético, conteniendo el formato denominado "Perfil del Auto Transportista Terrestre" o "Perfil del Agente Aduanal" actualizando la información ahí señalada. En caso de tratarse de una modificación, favor de anexar adicionalmente escrito libre, indicando los sub-estándares que fueron modificados.

Bajo protesta de decir verdad, manifiesto que los datos asentados en el presente documento son ciertos y que las facultades que me fueron otorgadas para representar a la solicitante no me han sido modificadas y/o revocadas.

NOMBRE Y FIRMA DEL REPRESENTANTE LEGAL DEL SOLICITANTE Y/O EL AGENTE ADUANAL

INFORMACIÓN DE ENVÍO:

1. Presente esta solicitud y los documentos anexos en:
Administración General de Auditoría de Comercio Exterior,
Avenida Paseo de la Reforma 10, piso 26, Torre Caballito, Colonia Tabacalera,
C.P. 06030, Delegación Cuauhtémoc, México, Distrito Federal.
De lunes a viernes, en un horario de 9:00 a 15:00 horas.
2. También puede enviar la solicitud y los documentos mediante SEPOMEX o utilizando los servicios de empresas de mensajería.

**Instructivo de llenado del aviso de opción para la determinación de valor provisional
(seguro global de transporte)**

Factor aplicable.- El factor que resulte de dividir los conceptos anteriores, conforme lo dispuesto en el artículo 117, fracción I del Reglamento.

Instructivo de llenado del aviso de registro de aparatos electrónicos e instrumentos de trabajo.

1.- Si es usted residente en el país y viaja al extranjero o a la franja o región fronteriza, podrá llevar consigo aparatos electrónicos, o instrumentos de trabajo, necesarios para el desarrollo de su actividad, siempre que se trate de instrumentos o aparatos que puedan ser transportados normal y comúnmente por una persona, de conformidad con el artículo 103 del Reglamento.



Perfil del Auto transportista Terrestre.



6.1 Obligaciones Aduaneras.

Tratándose de tránsitos internos de mercancía de comercio exterior a los que se refiere los artículos 127 de la Ley, 189 del Reglamento y la regla 4.6.9., la empresa transportista deberá contar con un procedimiento documentado con el que garantice el aviso a las autoridades aduaneras causado por arribo extemporáneo, señalando las causas que originaron el retraso, el lugar donde se encuentre el medio de transporte, el número de pedimento de tránsito y el estado que guardan los candados oficiales en su caso. (Artículo 188 del Reglamento).

Para los casos de destrucción de mercancías previstos en el artículo 94 de la Ley y 141 del Reglamento, la empresa transportista deberá contar con un procedimiento documentado por el que garantice la entrega de los avisos de forma clara, precisa y exacta ante la aduana de destino.

Respuesta:	Notas Explicativas:
	<p>.....</p> <ul style="list-style-type: none">• Anexe el procedimiento documentado con el que garantice el aviso a las autoridades aduaneras causado por arribo extemporáneo conforme artículo 188 del Reglamento. <p>Anexe procedimiento documentado al que se refiere el artículo 189 del Reglamento y en su caso describa como garantiza el cumplimiento de los plazos establecidos de traslados a que se refiere el Anexo 15.</p>



Correo electrónico

DATOS DEL REPRESENTANTE LEGAL DE LA PERSONA MORAL SOLICITANTE**5. Nombre.**

Apellido paterno

Apellido materno

Nombre

RFC incluyendo la homoclave

--	--	--	--	--	--	--	--	--	--	--	--	--	--

Teléfono

Correo electrónico

DATOS DE LAS PERSONAS AUTORIZADAS PARA OÍR Y RECIBIR NOTIFICACIONES.**6. Persona autorizada para oír y recibir notificaciones.**

Apellido paterno

Apellido materno

Nombre

RFC incluyendo la homoclave

--	--	--	--	--	--	--	--	--	--	--	--	--	--

Teléfono

Correo electrónico

6.1. Persona autorizada para oír y recibir notificaciones.

Apellido paterno

Apellido materno

Nombre

RFC incluyendo la homoclave

--	--	--	--	--	--	--	--	--	--	--	--	--	--

Teléfono

Correo electrónico

6.2. Persona autorizada para oír y recibir notificaciones.

Apellido paterno

Apellido materno

Nombre

RFC incluyendo la homoclave

--	--	--	--	--	--	--	--	--	--	--	--	--	--

Teléfono

Correo electrónico

DOCUMENTOS QUE ACREDITAN LOS DATOS DE LA PERSONA MORAL SOLICITANTE**7. Acta constitutiva de la persona moral solicitante.**

Número del instrumento notarial o póliza mercantil

Fecha

Nombre y número del Notario o Corredor Público

Entidad Federativa

8. Modificación (es) al acta constitutiva.**8.1. Modificación al acta constitutiva.**

Número del instrumento notarial o póliza mercantil

Fecha

Nombre y número del Notario o Corredor Público

Entidad Federativa

Descripción de la modificación

8.2. Modificación al acta constitutiva.

Número del instrumento notarial o póliza mercantil

Fecha

Nombre y número del Notario o Corredor Público

Entidad Federativa

Descripción de la modificación

8.3. Modificación al acta constitutiva.

Número del instrumento notarial o póliza mercantil

Fecha

Nombre y número del Notario o Corredor Público

Entidad Federativa

Descripción de la modificación

8.4. Modificación al acta constitutiva.

Número del instrumento notarial o póliza mercantil

Fecha

Nombre y número del Notario o Corredor Público

Entidad Federativa

Descripción de la modificación

9. Poder general para actos de administración que le otorgó la persona moral solicitante.

* De constar en el acta constitutiva, señálelo marcando una "X" en el cuadro.

☐ Consta en el acta constitutiva. En caso de no constar en el acta constitutiva por favor señale los siguientes datos:

Número del instrumento notarial o póliza mercantil

Fecha

Nombre y número del Notario Público o Corredor Público

Entidad Federativa

10. Indique si la persona moral solicitante cuenta con programa IMMEX.
☐

SI

Señale por favor el número del programa

☐

NO

Si no cuenta con programa IMMEX por favor proporcione la siguiente información:

1.- Por favor marque con una "X" el supuesto en que se ubica la persona moral solicitante:

☐

Realizó importaciones con un valor mayor a \$106,705,330.00 en el año de calendario anterior al que se presenta la solicitud.

☐

Inicia sus operaciones y estima efectuar en el ejercicio de inicio importaciones con valor superior a \$106,705,330.00.

11.- Anote la descripción detallada de la mercancía que se importará y su fracción arancelaria.

* La fracción arancelaria de las mercancías debe señalarse de acuerdo a la tarifa de la Ley de los Impuestos Generales de Importación y de Exportación.

Descripción	Fracción arancelaria	Descripción	Fracción arancelaria

12. Anote el nombre y número de patente de los agentes aduanales o nombre y número de autorización de los apoderados aduanales autorizados para promover el despacho a nombre y en representación de la solicitante.

Nombre completo	Patente o autorización	Nombre completo	Patente o autorización

13. Si estima conveniente limitar el registro a determinados proveedores, favor de relacionarlos a continuación.

Nombre	Domicilio

14. Señale los datos de la constancia de pago del derecho.

--	--	--	--	--	--	--	--

Fecha de pago (dd/mm/aa)

\$											
----	--	--	--	--	--	--	--	--	--	--	--

Monto en moneda nacional

--	--	--	--	--	--	--	--	--	--	--	--	--	--	--	--	--	--

Número de Operación Bancaria

--	--	--	--	--	--	--	--	--	--	--	--	--	--	--	--	--	--

Llave de Pago

Denominación o razón social de la institución en la cual se realizó el pago

15. Anote el nombre y RFC de los transportistas que designa para operar bajo el esquema de revisión en origen.	
Nombre	RFC

Documentos que se deben anexar a la solicitud.

- ☐ Copia certificada de la escritura constitutiva, únicamente cuando se solicite la inscripción al registro.
- ☐ Copia certificada de la documentación con la que se acredite la representación legal de la persona que suscribe la solicitud, en los términos del artículo 19 del Código. (Si en trámites posteriores al registro se presentan solicitudes firmadas por persona distinta, se deberá anexar a la solicitud copia certificada del documento notarial con el que el firmante acredite sus facultades para realizar actos de administración).
- ☐ Opinión positiva sobre el cumplimiento de obligaciones fiscales vigente.
- ☐ Medio magnético conteniendo la información incluida en esta solicitud, en formato Word.

Bajo protesta de decir verdad, manifiesto que los datos asentados en el presente documento son ciertos y que las facultades que me fueron otorgadas no han sido modificadas o revocadas.

NOMBRE Y FIRMA DEL REPRESENTANTE LEGAL DEL SOLICITANTE

INFORMACION DE ENVIO:

1. Presente esta solicitud y los documentos anexos en:
Administración General de Auditoría de Comercio Exterior,
Avenida Paseo de la Reforma 10, piso 26, Torre Caballito, Colonia Tabacalera,
C.P. 06030, Delegación Cuauhtémoc, México, Distrito Federal.
De lunes a viernes, en un horario de 9:00 a 15:00 horas.
2. También puede enviar su aviso y los documentos mediante SEPOMEX o utilizando los servicios de empresas de mensajería.



Registro de empresas transportistas de mercancías en tránsito.



Instructivo de trámite para el registro de empresas transportistas de mercancías en tránsito.

Disposiciones jurídicas aplicables:

Artículos 127, fracción V, 129, fracción II, 131, fracción III, 133, fracción II de la Ley, 189 del Reglamento y las reglas 4.6.9. y 2.1.35. RMF.



Solicitud de autorización para importar mercancía por única vez, sin estar inscrito en el padrón de importadores, de conformidad con la regla 1.3.6.



Información General del Solicitante

(Marque con una X)

1. ¿Está inscrito en el padrón de importadores?

Si

NO

2. ¿Ha iniciado el trámite para la inscripción en el padrón de importadores y no ha concluido?

Si

NO

3. ¿Ha realizado una solicitud con anterioridad en el presente ejercicio fiscal?

Si

NO

4. Nombre completo (apellido paterno/materno/nombre (s)).	Clave del RFC											
5. Domicilio fiscal:												
Calle _____ No. y/o letra exterior _____ No. y/o letra interior _____												
Colonia _____ Código Postal _____ Municipio o Delegación en el D.F. _____												
Localidad _____ Entidad Federativa _____												
Teléfonos _____												
6. Domicilio para oír y recibir notificaciones:												
Calle _____ No. y/o letra exterior _____ No. y/o letra interior _____												
Colonia _____ Código Postal _____ Municipio o Delegación en el D.F. _____												
Localidad _____ Entidad Federativa _____ Teléfonos _____												
7. Persona(s) autorizada(as) para oír y recibir notificaciones y teléfonos _____												

8. Actividades en general a que se dedique el interesado _____												

Información General de la Mercancía

1. Descripción de la mercancía:

a) Descripción detallada de la mercancía a importar: _____

b) Cantidad de mercancía: _____

c) Valor de la mercancía según factura: _____

d) Fracción (es) arancelaria (s) de la mercancía (s) a importar: _____

2. Aduana por la que ingresará: _____

3. Razón o justificación de la necesidad de importar mercancía: _____

4. La mercancía a importar es:

Datos del Representante Legal

Nombre completo (apellido paterno/materno/nombre (s))	Clave del RFC											
Domicilio fiscal: Calle _____ No. y/o letra exterior _____ No. y/o letra interior _____												
Colonia _____ Código Postal _____ Municipio o Delegación en el D.F. _____												
Localidad _____ Entidad Federativa _____ Teléfonos _____												

Declaro bajo protesta de decir verdad, que todo lo asentado es cierto.

Firma autógrafa del solicitante o representante legal

Documentos que deberán anexarse:

- ☐ 1. Copia del documento que acredite el domicilio del solicitante.
- ☐ 2. Copia de la cédula de identificación fiscal o la constancia de registro fiscal, según corresponda. Asimismo, los movimientos al RFC, identificados en los últimos 2 años, en los términos de los artículos 19, 25 y 26 del RCFF.
- ☐ 3. Copia de los acuses de recibo electrónico, los cuales deberán contener el sello y la cadena original de las declaraciones anuales del ISR de los dos últimos ejercicios.
- ☐ 4. Acreditar que se encuentra al corriente en el cumplimiento de sus obligaciones fiscales, a través de la opinión correspondiente, conforme a lo dispuesto en la Regla 2.1.35. de la RMF.
- ☐ 5. Copia de la factura o documento que justifique la propiedad de la mercancía a importar o, en su caso, declaración bajo protesta de decir verdad de que es su legítimo propietario. Si la información se encuentra en idioma distinto al español, anexar traducción de la misma de conformidad con el artículo 271, primer párrafo del Código Federal de Procedimientos Civiles, de aplicación supletoria a la legislación aduanera.
- ☐ 6. Declaración bajo protesta de decir verdad, de que la mercancía que se pretende importar será destinada para su uso personal y no será comercializada.
- ☐ 7. Copia certificada y copia para cotejo, de la escritura pública o carta poder mediante la cual se acredite la representación legal.
- ☐ 8. Original o copia certificada y copia para cotejo, de la identificación oficial del representante legal o de la persona física que presente la solicitud.

Consultar el "Instructivo de llenado de la solicitud de autorización para importar mercancía por única vez, sin estar inscritos en el padrón de importadores, de conformidad con la regla 1.3.6."

INSTRUCCIONES GENERALES

1. Presente esta solicitud y los documentos anexos, según corresponda, en:
 - a) Administración Central de Normatividad de Comercio Exterior y Aduanal, de la AGJ.
Hidalgo 77, Módulo VI, P.B., Colonia Guerrero,
Del. Cuauhtémoc, C.P. 06300, México, Distrito Federal.
De lunes a viernes, en un horario de 9:00 a 15:00 horas.
 - b) Administración Local Jurídica.
En el domicilio que corresponda de acuerdo a la circunscripción territorial del domicilio del solicitante.
 - c) En caso de Grandes Contribuyentes, ante la Administración Central de Asuntos Legales de Comercio Exterior, de la AGACE.
Avenida Paseo de la Reforma 10, piso 26, Col. Tabacalera,
Del. Cuauhtémoc, C.P. 06030, México, Distrito Federal.
De lunes a viernes, en un horario de 9:00 a 15:00 horas.
2. También puede enviar la solicitud y los documentos mediante SEPOMEX o utilizando los servicios de empresas de mensajería.

DÍA _____ MES _____ AÑO _____

Instructivo de llenado de la solicitud de autorización para importar mercancía por única vez, sin estar inscrito en el padrón de importadores de conformidad con la regla 1.3.6.

- Esta solicitud será llenada en dos tantos a máquina o con letra de molde, con bolígrafo a tinta negra o azul y las cifras no deberán invadir los límites de los recuadros.

Información General del Solicitante

1. Se señalará con una "X" el supuesto en el que se encuentre.
2. Señalar con una "X" si ha iniciado el trámite de inscripción al padrón de importadores y el mismo no ha concluido.
3. Señalar con una "X" si ha realizado solicitud con anterioridad en el presente ejercicio fiscal.
4. Anotará el nombre completo, así como el RFC del importador a trece posiciones según corresponda.
5. Anotará el domicilio fiscal, especificando calle, número exterior e interior, Colonia, Código Postal, Delegación o Municipio, Localidad, Entidad Federativa y teléfonos.
6. Anotará el domicilio para oír y recibir notificaciones, especificando calle, número exterior e interior, Colonia, Delegación o Municipio, Código Postal, Localidad, Entidad Federativa y teléfonos. Este numeral únicamente se llenará en el caso que sea diferente del numeral que antecede.
7. Se señalarán los nombres completos de las personas autorizadas para oír y recibir notificaciones.
8. Se anotarán las actividades en general a que se dedique el interesado.

Información General de la Mercancía

1. Anotar dentro de la descripción de la mercancía, lo siguiente:
 - a) La descripción detallada de la mercancía a importar, señalando los datos que permitan su identificación individual (número de serie, parte, marca o modelo), o en su defecto las especificaciones técnicas o comerciales. En el caso de que se trate de más de una mercancía, la descripción deberá hacerse por cada una de ellas.
 - b) La cantidad total de cada mercancía a importar, señalando la unidad de medida de comercialización (kilo, gramo, metro, pieza, litro, par, juego, etc.) y la unidad de medida tarifaria.
 - c) El valor de cada una de las mercancías, de acuerdo a la factura.
 - d) La fracción arancelaria de cada una de las mercancías a importar.
2. Señalar la Aduana por la que ingresará la mercancía.
3. Asentar la razón o justificación de la necesidad por el cual se realiza el trámite.

En caso de que el espacio sea insuficiente se podrá describir la mercancía en documento anexo haciendo referencia del mismo en este formato.

Datos del Representante Legal

1. Se asentarán los datos generales del Representante Legal, especificando el nombre completo y el RFC.
2. Anotará el domicilio fiscal del representante legal, especificando calle, número exterior e interior, Colonia, Código Postal, Delegación o Municipio, Localidad, Entidad Federativa y teléfonos.
3. El solicitante (interesado o representante legal) asentará su firma autógrafa.

"Para cualquier aclaración en el llenado de este formato, podrá obtener información en internet en las siguientes direcciones: www.shcp.gob.mx; www.sat.gob.mx; asisnet@shcp.gob.mx; asisnet@sat.gob.mx o comunicarse en el Distrito Federal al 01 800 463 6728, en la zona metropolitana de Monterrey al (81) 8047-1166, en la zona metropolitana de Guadalajara al (33) 3836-2120, en el resto del país lada sin costo: 01-800-90-450-00; o bien, acudir a los Módulos de Asistencia al Contribuyente de la Administración Local que corresponda a su domicilio fiscal. Quejas al teléfono 01-800-335-4867".

Instructivo de llenado de la solicitud de autorización para importar mercancía por única vez, sin estar inscrito en el padrón de importadores de conformidad con la regla 1.3.6.

<p>¿Quiénes lo presentan?</p> <p>Las personas físicas interesadas en obtener autorización para importar mercancías sin estar inscritos en el Padrón de Importadores.</p>
<p>¿Cuándo se presenta la solicitud de autorización?</p> <p>Cuando se requiera importar mercancía para uso personal o cuando sea necesaria para realizar los fines de su objeto social.</p>
<p>¿Cómo se presenta?</p> <p>Por escrito mediante el formato denominado "Solicitud de autorización para importar mercancía por única vez, sin estar inscrito en el padrón de importadores, de conformidad con la regla 1.3.6." Anexando los documentos previstos en el formato:</p> <ul style="list-style-type: none"> a) Copia del comprobante que acredite el domicilio. b) Copia de la cédula de identificación fiscal o la constancia de registro fiscal, según corresponda. Asimismo, los movimientos al RFC, identificados en los últimos 2 años, en los términos de los artículos 19, 25 y 26 del RCFF. c) Copia de los acuses de recibo electrónico, los cuales deberán contener el sello y la cadena original de las declaraciones anuales ISR de los dos últimos ejercicios. Acreditar que se encuentra al corriente en el cumplimiento de sus obligaciones fiscales, a través de la opinión correspondiente, conforme a lo dispuesto en la Regla 2.1.35. de la RMF. d) Copia de la factura o documento que justifique la propiedad de la mercancía a importar o, en su caso, declaración bajo protesta de decir verdad de que es su legítimo propietario. Si la información se encuentra en idioma distinto al español, anexar traducción de la misma. e) Declaración bajo protesta de decir verdad, de que la mercancía que se pretende importar será destinada para su uso personal o para realizar los fines de su objeto social y no será comercializada. f) Copia certificada y copia para cotejo, de la escritura pública o carta poder mediante la cual se acredite la representación legal. g) Original o copia certificada y copia para cotejo, de la identificación oficial del representante legal o de la persona física que presente la solicitud.
<p>¿Dónde se presenta?</p> <p>Ante la ALJ que corresponda al domicilio fiscal del interesado o, ante la ACNCEA. En caso de Grandes Contribuyentes ante la ACALCE.</p> <p>Administración Central de Normatividad de Comercio Exterior y Aduanal, de la AGJ. Hidalgo 77, Módulo VI, P.B., Colonia Guerrero, Del. Cuauhtémoc, C.P. 06300, México, Distrito Federal. De lunes a viernes, en un horario de 9:00 a 15:00 horas.</p> <p>Administración Local Jurídica. En el domicilio que corresponda de acuerdo a la circunscripción territorial del domicilio del solicitante.</p> <p>Administración Central de Asuntos Legales de Comercio Exterior, de la AGACE. Avenida Paseo de la Reforma 10, piso 26, Col. Tabacalera, Del. Cuauhtémoc, C.P. 06030, México, Distrito Federal. De lunes a viernes, en un horario de 9:00 a 15:00 horas.</p> <p>2. También puede enviar la solicitud y los documentos mediante SEPOMEX o utilizando los servicios de empresas de mensajería a las direcciones antes señaladas según sea el caso.</p>
<p>¿Qué documento se obtiene?</p> <p>Copia del oficio de Autorización por el que se solicita a la ACNA se permita la importación de la mercancía sin estar inscrito en el padrón de importadores.</p>
<p>¿En qué plazo se emite la autorización?</p> <p>En un plazo no mayor a 3 meses, contados a partir de la fecha en que se haya presentado la solicitud debidamente requisitada junto con la documentación correspondiente.</p>
<p>Disposiciones jurídicas aplicables</p> <p>Artículo 59, fracción IV de la Ley y la regla 1.3.6.</p>



Solicitud de autorización para importar mercancía por única vez, sin haber concluido el trámite de inscripción o estando suspendidos en el padrón de importadores, de conformidad con la regla 1.3.5.



Instructivo de trámite de la solicitud de autorización para importar mercancía por única vez, sin haber concluido el trámite de inscripción o estando suspendidos en el padrón de importadores, de conformidad con la regla 1.3.5.

¿Quiénes lo presentan?

Las personas físicas y morales obligadas a inscribirse en el Padrón de Importadores que aún no concluyan el trámite de inscripción o que se encuentren suspendidas en el citado padrón.

¿Cuándo se presenta la solicitud de autorización?

Después de transcurridos 5 días de haber presentado los formatos electrónicos "Inscripción al Padrón de Importadores" o "Autorización para dejar sin efectos la Suspensión en el Padrón de Importadores" y no se haya recibido respuesta.

Disposiciones jurídicas aplicables

Artículos 59, fracción IV de la Ley, 86 del Reglamento y la regla 1.3.5.



ACUSE DE RECIBO

[illegible]

Calle		Número y/o letra exterior	Número y/o letra interior
Colonia	C.P.	Municipio/Delegación	Entidad federativa
Teléfono		Correo electrónico	

Calle		Número y/o letra exterior	Número y/o letra interior
Colonia	C.P.	Municipio/Delegación	Entidad federativa
Teléfono		Correo electrónico	

DATOS DEL REPRESENTANTE LEGAL DE LA PERSONA MORAL SOLICITANTE**5. Nombre.**

Apellido paterno

Apellido materno

Nombre

RFC incluyendo la homoclave

--	--	--	--	--	--	--	--	--	--	--	--	--	--	--

Teléfono

Correo electrónico

DATOS DE LAS PERSONAS AUTORIZADAS PARA OÍR Y RECIBIR NOTIFICACIONES.**6. Persona autorizada para oír y recibir notificaciones.**

Apellido paterno

Apellido materno

Nombre

RFC incluyendo la homoclave

--	--	--	--	--	--	--	--	--	--	--	--	--	--	--

Teléfono

Correo electrónico

6.1. Persona autorizada para oír y recibir notificaciones.

Apellido paterno

Apellido materno

Nombre

RFC incluyendo la homoclave

--	--	--	--	--	--	--	--	--	--	--	--	--	--	--

Teléfono

Correo electrónico

6.2. Persona autorizada para oír y recibir notificaciones.

Apellido paterno

Apellido materno

Nombre

RFC incluyendo la homoclave

--	--	--	--	--	--	--	--	--	--	--	--	--	--	--

Teléfono

Correo electrónico

DOCUMENTOS QUE ACREDITAN LOS DATOS DE LA PERSONA MORAL SOLICITANTE**7. Acta constitutiva de la persona moral solicitante.**

Número del instrumento notarial o póliza mercantil

Fecha

Nombre y número del Notario o Corredor Público

Entidad Federativa

8. Modificación (es) al acta constitutiva.
☐ NO APLICA.

En caso contrario, favor de indicar las últimas dos modificaciones:

8.1. Modificación al acta constitutiva.**8.2. Modificación al acta constitutiva.**

Número del instrumento notarial o póliza mercantil

Número del instrumento notarial o póliza mercantil

Fecha

Fecha

Nombre y número del Notario o Corredor Público

Nombre y número del Notario o Corredor Público

Entidad Federativa

Entidad Federativa

Descripción de la modificación

Descripción de la modificación

9. Documento con el que se acredita la personalidad de quien firma esta solicitud para realizar actos de administración en representación de la empresa.

* De constar en el acta constitutiva, señálelo marcando una "X" en el cuadro

☐ Consta en el acta constitutiva.

En caso de no constar en el acta constitutiva por favor señale los siguientes datos:

Número del instrumento notarial o póliza mercantil

Fecha

Nombre y número del Notario Público o Corredor Público

Entidad Federativa

10. DATOS DE LA AUTORIZACIÓN**10.1 Apartado por el que solicita su inscripción en el registro de empresa certificada, conforme a la regla 3.8.1.**

* Marque con una "X" en el cuadro que aplique.

☐ Apartado A

☐ Apartado L

☐ Apartado L, fracción III

☐ Apartado B

☐ Apartado L, fracción I

☐ Apartado L, fracción IV

☐ Apartado D

☐ Apartado L, fracción II

☐ Apartado L, fracción V

☐ Apartado F
Nota:

- a) Las empresas que importen temporalmente mercancías de las fracciones arancelarias listadas en el Anexo 28, cuando se destinen a elaborar bienes del sector de la confección clasificados en los capítulos 61 a 63 y en la subpartida 9404.90, o del calzado previstos en el capítulo 64 de la TIGIE, no podrán solicitar su autorización en el apartado D, conforme a lo establecido en la regla 3.8.1.

- b) Las empresas que importen temporalmente mercancías de las fracciones arancelarias listadas en el Anexo 28, cuando se destinen a elaborar bienes del sector del calzado previstos en el capítulo 64 de la TIGIE, no podrán solicitar su autorización en el apartado D o en el apartado L, conforme a lo establecido en la regla 3.8.1.

10.2 En caso de contar con una autorización en el registro de empresa certificada, conforme a la regla 3.8.1., y solicite su inscripción a un apartado distinto por el que fue otorgado su registro, indique lo siguiente:

* Marque con una "X" en el cuadro que aplique.

- a) Apartado, por el que le fue otorgado su registro de empresa certificada:

1

- b) Número de oficio y fecha en que se otorgó su registro de empresa certificada y en su caso el correspondiente a la última renovación:**

- c) Manifiesto que es del interés de mi representada, en caso de acreditar y cumplir con los requisitos para mi inscripción en el apartado señalado en el punto 10.1, dejar sin efectos el registro vigente.

7

SI

7

NO

11. En caso de contar con alguno de los registros y/o autorizaciones que se mencionan a continuación, indique el número que les haya sido asignado:

Nombre del registro y/o autorización	NO	SI	Número de Registro y/o Autorización
Registro del despacho de mercancías para efectuar importaciones mediante el procedimiento de revisión en origen			
Autorización de depósito fiscal para el ensamble y fabricación de vehículos			
Programa IMMEX por parte de la SE			
Programa PROSEC por parte de la SE			
Programa ECEX por parte de la SE			
Programa ALTEX por parte de la SE			

12. Anote el nombre y RFC de los transportistas que designa para efectuar el traslado de las mercancías de comercio exterior.

Nombre	RFC	CAAT (En caso de contar)

13. Señale los datos de la constancia de pago del derecho

Fecha de pago (dd/mm/aa)

\$.		
----	--	--	--	--	--	---	--	--

Monto en moneda nacional

Número Operación Bancaria

[illegible]

Denominación o razón social de la institución en la cual se realizó el pago

14. EMPRESAS INTERESADAS EN SOLICITAR SU INSCRIPCIÓN EN EL REGISTRO DE EMPRESAS CERTIFICADAS, CONFORME A LO ESTABLECIDO EN LA REGLA 3.8.1., APARTADO L, DEBERÁN LLENAR LOS SIGUIENTES PUNTOS ENUMERADOS DEL 14.1 A 14.7

DATOS DE LAS PERSONAS AUTORIZADAS COMO ENLACE OPERATIVO CON LA AGA

Para la obtención de autorización en a la que se refiere el primer párrafo del apartado L de la regla 3.8.1., así como para el seguimiento en caso de obtener la autorización, se requiere que su empresa designe un contacto que será el enlace con la autoridad, así como la designación de un suplente. Al existir algún cambio en estos contactos, se deberá dar aviso a la AGACE inmediatamente.

14.1. Persona autorizada como enlace operativo.

Apellido paterno	Apellido materno	Nombre
RFC incluyendo la homoclave	<input type="text"/> <input type="text"/> <input type="text"/> <input type="text"/> <input type="text"/> <input type="text"/> <input type="text"/> <input type="text"/> <input type="text"/> <input type="text"/> <input type="text"/> <input type="text"/> <input type="text"/> <input type="text"/> <input type="text"/>	
Ubicación	Cargo o Puesto	
Teléfono	Correo electrónico	

14.2. Persona autorizada como enlace operativo (Suplente).

Apellido paterno	Apellido materno	Nombre
RFC incluyendo la homoclave	<input type="text"/> <input type="text"/> <input type="text"/> <input type="text"/> <input type="text"/> <input type="text"/> <input type="text"/> <input type="text"/> <input type="text"/> <input type="text"/> <input type="text"/> <input type="text"/> <input type="text"/> <input type="text"/> <input type="text"/>	
Ubicación	Cargo o Puesto	
Teléfono	Correo electrónico	

DATOS GENERALES DE LA EMPRESA

14.3 Dirección electrónica de la empresa.

http://

14.4 Breve Historia de la Empresa – (Agregar las líneas que sean necesarias).

(Describir el perfil de la empresa, entre lo que se puede incluir: fecha de constitución; Grupo al que pertenezca; productos que elaboran; entre otros)

DATOS DE LAS INSTALACIONES DE LA EMPRESA

Es necesario indicar todas las instalaciones que pertenecen al RFC de la persona moral solicitante y asegurarse que se adjunte a la presente solicitud, el formato "Perfil de la Empresa" en las que se realicen operaciones de comercio exterior.

14.5 Nombre y tipo de las instalaciones.

(Agregar las filas necesarias de acuerdo al número de instalaciones)

Nombre y/o Denominación:	(Planta Industrial, Almacén, centro de distribución, oficinas admvas., etc.)	
Dirección:	Realiza operaciones de Comercio Exterior: Si ___ No ___	
Nombre y/o Denominación:	(Planta Industrial, Almacén, centro de distribución, oficinas admvas., etc.)	
Dirección:	Realiza operaciones de Comercio Exterior: Si ___ No ___	

14.6 Indique los países en que tiene oficinas comerciales y/o representación.**14.7 Reconocimiento Mutuo.**

La adopción de México de las normas establecidas en el Marco Normativo SAFE de la OMA para Asegurar y Facilitar el Comercio Global publicado por la OMA, donde se incorporan prácticas y normas en materia de seguridad, tiene como uno de sus objetivos, alcanzar el "Reconocimiento Mutuo" con aquellos países que cuentan con un programa similar en materia de seguridad, que cumplen con la condición de Operadores Económicos Autorizados de acuerdo al "Marco SAFE" y la legislación de cada país.

Por lo tanto, como parte de la estrategia para evitar la duplicación de controles de seguridad y contribuir de manera significativa a la facilitación y control de las mercancías que circulan en la cadena de suministro internacional, es necesario contar con la participación de aquellos que logren obtener el registro en la inscripción de empresas certificadas y autorizar el intercambio de información que permita enriquecer los sistemas informáticos, eliminar y/o reducir la redundancia y/o duplicación de esfuerzos en el proceso de inscripción.

Por lo anterior y de conformidad con lo dispuesto en el artículo 21 de la Ley Federal de Transparencia y Acceso a la Información Pública Gubernamental, autorizo al sujeto obligado denominado SAT, a través de la AGACE, a compartir, difundir o distribuir con otras autoridades nacionales o extranjeras los datos personales y demás información de la empresa que represento, y que se genere durante el transcurso en que la misma se encuentre inscrita como empresa certificada en términos de lo previsto en el artículo 100-A de la Ley Aduanera vigente.

☐

Si autorizo

☐

No autorizo

15. CLASIFICACIÓN DE LA INFORMACIÓN**15.1 Clasificación de la Información.**

La información proporcionada, durante este trámite para la inscripción en el registro de empresas certificadas, es clasificada por esta empresa como (Marque con una "X" en el cuadro la opción seleccionada):

☐

Pública

☐

Confidencial

16. DOCUMENTOS QUE SE DEBEN ANEXAR A ESTA SOLICITUD**16.1 Para cualquier apartado en el que solicite su inscripción en el registro de empresa certificada.**

(Adicionalmente, deberán anexar la documentación conforme al apartado que hayan solicitado en su inscripción, señalados en los siguientes numerales)

☐

Copia certificada de la escritura constitutiva, únicamente cuando se solicite la inscripción al registro. Cuando se trate de una renovación no será necesario presentarla nuevamente.

☐

Copia certificada de la documentación con la que se acredite la representación legal de la persona que suscribe la solicitud, en los términos del artículo 19 del Código. (Si en trámites posteriores al registro se presentan solicitudes firmadas por persona distinta, se deberá anexar a la solicitud copia certificada del documento notarial con el que el firmante acredite sus facultades para realizar actos de administración).

☐

Medio magnético conteniendo la información incluida en esta solicitud, en formato Word.

16.2 Adicionalmente a lo establecido en el numeral 18.1, las empresas interesadas en la inscripción en el Apartado D, deberán anexar:

- ☐ Dictamen favorable que demuestre el nivel de cumplimiento de sus obligaciones aduaneras, emitido por la entidad autorizada en los términos de la regla 3.8.6., fracción I.
- ☐ En el caso de que la empresa cuente con algún certificado de normas de calidad internacional, emitido por un organismo de certificación, deberá anexar copia del certificado o registro correspondiente, siempre que se encuentre vigente al momento de la solicitud.

16.3 Adicionalmente a lo establecido en el numeral 18.1, las empresas interesadas en la inscripción en el Apartado F, deberán anexar la documentación que acredite lo siguiente:

- ☐ Documento(s), con el que se acredita que cuentan con al menos 30 aeronaves para la transportación de documentos y mercancías, y que provee frecuencias regulares a los aeropuertos donde dicha empresa realiza el despacho de los documentos o mercancías.

En su caso mediante contrato de servicios, con una vigencia mínima de diez años, celebrado de forma directa o a través de sus matrices, filiales o subsidiarias, con un concesionario o permisionario debidamente autorizado por la SCT, mediante el que se proporcione lo señalado en el párrafo anterior.
- ☐ Registro de rutas aéreas o aerovías dentro del espacio aéreo nacional ante la Dirección General de Aeronáutica Civil de la SCT.
- ☐ Copia simple de la concesión o autorización para prestar los servicios de manejo, almacenaje y custodia de mercancías de comercio exterior de conformidad con los artículos 14 y 14-A de la Ley.
- ☐ Que cuenta con una inversión mínima en activos fijos por un monto equivalente en moneda nacional a 1'000,000 de dólares a la fecha de presentación de la solicitud, de acuerdo con el dictamen de estados financieros para efectos fiscales, correspondiente al último ejercicio fiscal por el que esté obligado.

Tratándose de empresas de mensajería y paquetería que pertenezcan a un mismo grupo, conforme al penúltimo párrafo de la presente regla, deberán anexar la documentación que acredite de forma directa o a través de una empresa operadora que forme parte del mismo grupo, adicionalmente a los puntos anteriores:

- ☐ Que cuenta con una inversión mínima en activos por un monto equivalente en moneda nacional a 15'000,000 de dólares a la fecha de presentación de la solicitud, de acuerdo con el dictamen de estados financieros para efectos fiscales, correspondiente al último ejercicio fiscal por el que esté obligado.
- ☐ Un diagrama de la estructura accionaria y corporativa, así como copia de las escrituras públicas, en las que conste la participación accionaria de las empresas solicitantes.
- ☐ La relación de las empresas que integran el grupo, indicando su denominación o razón social, domicilio fiscal y RFC de cada una de las empresas que integran el grupo.

16.4 Adicionalmente a lo establecido en el numeral 18.1, las empresas interesadas en la inscripción en el Apartado L, deberán anexar la documentación que acredite lo siguiente:

- ☐ Medio magnético, conteniendo el formato denominado "Perfil de la empresa" por cada una de las instalaciones señaladas en el numeral 14.5 de esta solicitud, donde se lleven a cabo operaciones de comercio exterior.

Tratándose de empresas a que se refiere la regla 3.8.1., apartado L, fracción I (Empresas con programa IMMEX en modalidad Controladora), adicionalmente al “Perfil de la empresa”, deberán anexar lo siguiente:

- ☐ Copia de la autorización del Programa IMMEX otorgado por la SE.
- ☐ La relación de las sociedades controladas, indicando su participación accionaria, su denominación o razón social, domicilio fiscal, RFC y el monto de las importaciones y exportaciones realizadas por cada una de las sociedades.
- ☐ Un diagrama de la estructura accionaria y corporativa, así como copia certificada de las escrituras públicas, en las que conste la participación accionaria de la controladora y de las sociedades controladas.

Tratándose de empresas a que se refiere la regla 3.8.1., apartado L, fracción II (Empresas con programa IMMEX dedicadas a la elaboración, transformación, ensamble, reparación, mantenimiento y remanufactura de aeronaves, así como de sus partes y componentes), adicionalmente al “Perfil de la empresa”, deberán anexar lo siguiente:

- ☐ Copia certificada del permiso de la Dirección General de Aeronáutica Civil de la SCT, para el establecimiento de talleres aeronáuticos para la reparación, mantenimiento y remanufactura de aeronaves.

Tratándose de empresas a que se refiere la regla 3.8.1., apartado L, fracción III (Empresas con programa IMMEX que cuenten con un SECIIT), adicionalmente al “Perfil de la empresa”, deberán anexar lo siguiente:

- ☐ Dictamen favorable emitido por la persona o personas a que se refiere la regla 3.8.6., fracción II, con el que se demuestre que se cumple con lo dispuesto en la presente fracción.

Tratándose de empresas a que se refiere la regla 3.8.1., apartado L, fracción IV (Empresas que se encuentre ubicadas en la franja fronteriza norte), adicionalmente al “Perfil de la empresa”, deberán anexar lo siguiente:

- ☐ Programa de inversión, el cual contendrá los conceptos a desarrollar con motivo de las obras, instalaciones y/o adaptaciones a realizar.

La propuesta deberá considerar la instalación de un sistema de circuito cerrado, y demás medios de control, conforme a los lineamientos de la ACEIA.

- ☐ Dos juegos de planos impresos y digitalizados en medio magnético con formato Autocad, en los que se identifique la superficie en que se pretenda operar.

- ☐ Declaración bajo protesta de decir verdad, en la que manifieste que su representada así como sus accionistas, cuentan con solvencia económica, capacidad técnica, administrativa y financiera.

- ☐ Instrumento notarial con el que acredite que cuenta con un capital social no menor a \$1,000,000.00.

Tratándose de empresas a que se refiere la regla 3.8.1., apartado L, fracción V (Empresas del Sector Textil) adicionalmente al “Perfil de la empresa”, deberán anexar lo siguiente:

- ☐ Copia del documento que acredite que cuenta con al menos 300 trabajadores registrados ante el IMSS a la fecha de la presentación de la solicitud.
- ☐ Copia del documento que acredite que cuenta con activos fijos de maquinaria y equipo por un monto equivalente en moneda nacional a 750,000 dólares.

En caso de situarse en algunos de los supuestos, para exceptuar el plazo de tres años a que se refiere el primer párrafo de la regla 3.8.1., apartado L, deberán acreditar y anexar lo siguiente:

- ☐ Copia certificada del documento en el que conste la fusión o escisión de la sociedad, siempre que acrediten más de tres años de operaciones de comercio exterior.
- ☐ Para acreditar que forma parte de un grupo, deberán anexar un diagrama de la estructura accionaria y corporativa, así como copia certificada de las escrituras públicas, en las que conste la participación accionaria de las empresas que formen parte del grupo, el cual deberá acreditar más de tres años de operaciones de comercio exterior.
- ☐ Declaración bajo protesta de decir verdad, firmada por el representante legal de la empresa, que indique el número de personas que cuentan con experiencia en materia de comercio exterior; y copia del contrato celebrado por un mínimo de tres años con la empresa que cuenta con el programa IMMEX bajo la modalidad de albergue

Una vez manifestado lo anterior, se solicita al SAT a través de la AGACE, que realice inspecciones a las instalaciones señaladas en el numeral 14.5, en las que se realizan operaciones de comercio exterior, con el exclusivo propósito de verificar lo señalado en el formato denominado “Perfil de la Empresa” a que se refiere el primer párrafo del Apartado L, de la regla 3.8.1., mismo(s) que adjunto a la presente solicitud.

Bajo protesta de decir verdad, manifiesto que los datos asentados en el presente documento son ciertos y que las facultades que me fueron otorgadas para representar a la solicitante no me han sido modificadas y/o revocadas.

NOMBRE Y FIRMA DEL REPRESENTANTE LEGAL DEL SOLICITANTE

INFORMACION DE ENVIO:

1. Presente esta solicitud y los documentos anexos en:
Administración General de Auditoría de Comercio Exterior de la AGACE,
Avenida Paseo de la Reforma 10, piso 26, Col. Tabacalera,
Del. Cuauhtémoc, C.P. 06030, México, Distrito Federal.
De lunes a viernes, en un horario de 9:00 a 15:00 horas.
2. También puede enviar su aviso y los documentos mediante SEPOMEX o utilizando los servicios de empresas de mensajería.



Solicitud de renovación de
Certificación en materia de IVA e
IEPS

1. DATOS DE LA PERSONA MORAL SOLICITANTE

1.1 Denominación y/o razón social.

Denominación y/o razón social:

RFC incluyendo la homoclave:

[illegible]

1.2 Domicilio fiscal.

Calle	Número y/o letra exterior	Número y/o letra interior
-------	---------------------------	---------------------------

Colonia	C.P.	Municipio/Delegación	Entidad Federativa
---------	------	----------------------	--------------------

Teléfono (con clave lada)	Correo electrónico
----------------------------------	---------------------------

1.3 Domicilio para oír y recibir notificaciones.

Calle	Número y/o letra exterior	Número y/o letra interior
-------	---------------------------	---------------------------

Colonia	C.P.	Municipio/Delegación	Entidad Federativa
---------	------	----------------------	--------------------

Teléfono (con clave lada)	Correo electrónico
----------------------------------	---------------------------

1.4 Datos del Representante Legal.

Apellido paterno	Apellido materno	Nombre
------------------	------------------	--------

RFC incluyendo la homoclave

[illegible]

Teléfono (con clave lada) Correo electrónico

1.5. Documento con el que se acredita la personalidad de quien firma esta Solicitud de renovación de certificación en materia de IVA e IEPS en representación de la empresa.

De constar en el acta constitutiva, señálelo marcando una "X" en el cuadro.

11

Consta en el acta constitutiva. En caso de no constar en el acta constitutiva por favor señale los siguientes datos:

Número del instrumento notarial o póliza mercantil	Fecha
--	-------

Nombre y número del Notario Público o Corredor Público	Entidad Federativa
--	--------------------

Adjunte copia certificada de la escritura pública en la que conste la representación legal de la persona que suscribe la solicitud, en los términos del artículo 19 del Código.

1.6 Persona autorizada para oír y recibir notificaciones.**Apellido paterno****Apellido materno****Nombre****RFC incluyendo la homoclave**

--	--	--	--	--	--	--	--	--	--	--	--	--	--	--

Teléfono (con clave lada)**Correo electrónico****2. MODALIDAD Y REGIMEN EN LOS QUE SOLICITA SU RENOVACIÓN DE CERTIFICACIÓN EN MATERIA DE IVA E IEPS****2.1 Modalidad en la que solicita su renovación de certificación en materia de IVA e IEPS, de conformidad con las reglas 5.2.13. y 5.2.20.**

Modalidad en la que le fue otorgada la Certificación en materia de IVA e IEPS en la que solicita la renovación.

(No podrá solicitar la renovación en una modalidad distinta a la que tiene autorizada, en caso de requerirlo, deberá presentar una solicitud nueva)

Modalidad:

Manifiesto que se continúan cumplido las obligaciones permanentes establecidas en la regla 5.2.16.y los requisitos previstos para el otorgamiento de la Certificación en materia de IVA e IEPS.

☐
SI
☐
NO**2.2 Régimen Aduanero.**

Marque con una "X" en los cuadros que aplique.

☐

Importación temporal para elaboración, transformación o reparación en programas de maquila o de exportación (IMMEX). (Requisitos contenidos en los rubros 4, 5.1 y 5.2)

☐

Depósito fiscal para someterse al proceso de ensamble y fabricación de vehículos a empresas de la industria automotriz terminal. (Requisitos contenidos en los rubros 4 y 5.3)

☐

Elaboración, transformación o reparación en recinto fiscalizado. (Requisitos contenidos en los rubros 4 y 5.4)

☐

Recinto fiscalizado estratégico. (Requisitos contenidos en los rubros 4 y 5.4)

2.3 Actividad económica preponderante.

2.4 Sector productivo.

2.5 Indique si cuenta con registro de empresa certificada de conformidad con la regla 3.8.1. y, en su caso, señale el apartado al que pertenece.

<input type="checkbox"/> SI	Apartado:	(A, B, D, L)
	Fecha de fin de vigencia:	DD/MM/AAAA
<input type="checkbox"/> NO	Número de oficio de autorización:	(800-00-00-00-00-2014-)

2.6 Empresas que forman parte de un grupo, para los efectos de la regla 5.2.18.

☐ Para acreditar que forma parte de un grupo, deberán anexar un diagrama de la estructura accionaria y corporativa, así como copia certificada de las escrituras públicas, en las que conste la participación accionaria de las empresas que formen parte del grupo.

☐ Tratándose de las empresas que se mencionan en la regla 5.2.13., Apartado B, fracción II, cuando no se hubiese realizado operaciones en los 12 meses previos a la presentación de la solicitud y que quieran acreditar el requisito mediante una de las empresas del grupo, deberán anexar un escrito en el que asuma la responsabilidad solidaria a que se refiere el artículo 26, fracción VIII del Código, de los créditos fiscales que llegaran a originarse.

Señale, en su caso, el tipo de información que la solicitante acredita, a través de alguna de las empresas que forman parte del mismo grupo;

☐ Empleados.

☐ Infraestructura.

☐ Monto de inversión.

☐ Antigüedad (Únicamente tratándose de las empresas que se mencionan en la regla 5.2.13., Apartado B, fracción II).

3. PERSONAS AUTORIZADAS COMO ENLACE OPERATIVO CON LA AGACE.

Se requiere que la solicitante designe un contacto que será el enlace con la autoridad, así como la designación de un suplente.

3.1 Persona autorizada como enlace operativo.

Apellido paterno	Apellido materno	Nombre															
RFC incluyendo la homoclave	<table border="1"> <tr> <td></td><td></td><td></td><td></td><td></td><td></td><td></td><td></td><td></td><td></td><td></td><td></td><td></td><td></td><td></td> </tr> </table>																
Ciudad y Estado de residencia	Cargo o Puesto																
Teléfono (con clavelada)	Correo electrónico																

3.2 Persona autorizada como enlace operativo (Suplente).

Apellido paterno	Apellido materno	Nombre
RFC incluyendo la homoclave	<input type="text"/> <input type="text"/> <input type="text"/> <input type="text"/> <input type="text"/> <input type="text"/> <input type="text"/> <input type="text"/> <input type="text"/> <input type="text"/> <input type="text"/> <input type="text"/> <input type="text"/> <input type="text"/> <input type="text"/>	
Ciudad y Estado de residencia	Cargo o Puesto	
Teléfono	Correo electrónico	
<input type="checkbox"/> Anexe copia simple de la documentación que acredite la relación laboral de las personas señaladas como enlaces operativos con la empresa solicitante.		

4. REQUISITOS GENERALES

Que se deberán cumplir en cualquier régimen aduanero y modalidad en que solicite su renovación.

4.1 Indique si cuenta con un sistema de control de inventarios, para el registro de sus operaciones de comercio exterior.

☐ SI ☐ NO

Indique, en su caso, si cuenta con un sistema de control de inventarios de conformidad con las disposiciones previstas por el Anexo 24.

☐ SI ☐ NO

☐ En caso afirmativo, anexe un archivo con el reporte de saldos de mercancía de importación temporal, de un periodo de un mes, que se encuentre dentro de los tres meses anteriores a la fecha de la presente solicitud de renovación.

En cualquier caso, señale la siguiente información:

Nombre del sistema o datos para su identificación:	
Lugar de radicación:	<i>(Domicilio (s) en México con acceso a todas sus funciones del sistema)</i>

4.2 Opinión positiva vigente del cumplimiento de obligaciones fiscales, prevista en el artículo 32-D del Código, y en la RMF

☐ Anexe la opinión positiva vigente del cumplimiento de obligaciones fiscales de la empresa solicitante.

Enliste a los socios, accionistas, representante legal, administrador único o miembros del consejo de administración, según sea el caso, se encuentren obligados o no a tributar en México:

RFC	Nombre completo	En su carácter de:	Nacionalidad	Obligado a Tributar en México (SI/NO)
		<i>(Socio, accionista, etc.)</i>		

☐ Anexe la opinión positiva vigente del cumplimiento de obligaciones fiscales de los socios, accionistas, representante legal, administrador único, miembros del consejo de administración, según sea el caso, que se encuentren obligados a tributar en México.

4.3 Indique si al momento de ingresar la solicitud de renovación se encuentra en el listado de empresas publicadas por el SAT en términos de los artículo 69 del Código, con excepción de lo dispuesto en la fracción VI del referido artículo.

☐ SI ☐ NO

Del mismo modo, indique si al momento de ingresar la solicitud de renovación se encuentra en el listado de empresas publicadas por el SAT en términos del artículo 69-B, tercer párrafo del Código.

☐ SI ☐ NO

4.4 Indique si al momento de ingresar la solicitud de renovación sus certificados de sellos digitales están vigentes.

☐ SI ☐ NO

En caso afirmativo señale si se infringió alguno de los supuestos previstos en el artículo 17-H, fracción X del Código, durante los últimos 12 meses.

☐ SI ☐ NO

4.5 Constancia de la totalidad del personal registrado ante el IMSS y soporte documental del pago de cuotas obrero patronales, de por lo menos 10 empleados.

☐ Anexe constancia de la totalidad de personal registrado ante el IMSS y soporte documental del pago de cuotas obrero patronales al IMSS de por lo menos 10 empleados del último bimestre anterior a la solicitud de renovación.

Señale si la empresa solicitante cuenta con trabajadores subcontractados en los términos y condiciones que establece el artículo 15-A de la Ley Federal del Trabajo:

☐ SI ☐ NO

☐ En caso afirmativo deberá anexar un archivo que contenga un listado con el nombre del proveedor del servicio, RFC y número de trabajadores que provee a la solicitante, además de anexar la opinión positiva vigente del cumplimiento de obligaciones fiscales prevista en el artículo 32-D del Código y en la RMF, así como una copia simple del contrato que acredite la relación comercial y acreditar que cumplen con la obligación de retener y enterar el ISR de los trabajadores.

4.6 Acreditar la inversión en territorio nacional, de acuerdo a lo señalado en el Instructivo.

Tipo de Inversión	Descripción general	Valor en moneda nacional
Bienes inmuebles		
Bienes muebles		

4.7 Reportar el nombre y dirección de los clientes y proveedores en el extranjero.

☐ Anexe un archivo que contenga el nombre y dirección de sus clientes y proveedores en el extranjero, con los que realizó operaciones de comercio exterior en el ejercicio inmediato anterior, relacionados con el régimen en el que solicita la renovación de la certificación en materia de IVA e IEPS.

4.8 Manifieste si se le ha emitido resolución de improcedencia de las devoluciones del IVA autorizadas en los últimos 12 meses, contados a partir de la fecha de presentación de la solicitud de certificación correspondiente.

☐ SI ☐ NO

En caso afirmativo, señale el porcentaje y el monto que representan de la totalidad de solicitudes de devolución autorizadas, aquellas en que la autoridad haya emitido resolución de improcedencia.

Porcentaje:	% (No debe representar mas del 20% del monto autorizado)
Monto:	\$ (No debe superar 5 millones de pesos)

4.9 Exhiba acuse que acredite que la solicitante actualizó su correo electrónico para efectos del Buzón Tributario.

☐ Anexe acuse de registro o actualización de medios de contacto con un resultado "validado".

5. REQUISITOS ADICIONALES DE ACUERDO AL RÉGIMEN ADUANERO.

5.1 Importación temporal para elaboración, transformación o reparación en programas de maquila o de exportación IMMEX.

5.1.1 Indique el número de su programa IMMEX y la modalidad

Número de programa IMMEX:	
Modalidad del programa IMMEX:	

5.1.2 Indique todos los domicilios de las instalaciones en que la empresa solicitante desarrolla actividades relacionadas con su proceso productivo y o prestación de servicios. (Agregar las filas necesarias de acuerdo al número de instalaciones)

Tipo de instalación	Entidad federativa	Municipio o Delegación	Colonia, calle y número	Código postal	Registro ante SE/SAT

De los domicilios declarados en el cuadro que antecede, indique en cuál (es) se lleva a cabo la producción de su principal producto o servicio relacionado con el régimen aduanero en el cual solicita su certificación, en términos de valor o de volumen de su producción.

5.1.3 Indique si cuenta con infraestructura necesaria para realizar la operación del programa IMMEX, al proceso industrial o de servicio de conformidad con la modalidad de su programa.

☐ SI ☐ NO

5.1.4 Indique si durante los últimos doce meses, el valor de la mercancía transformada y retornada, retornada en su mismo estado, con cambios de régimen o a la que se le prestó un servicio y retornada durante dicho período representa al menos el 60 % del valor de las importaciones temporales de insumos durante el mismo período.

☐ SI ☐ NO

Capture el valor total en moneda nacional de sus importaciones temporales de insumos del periodo requerido conforme al párrafo anterior:

(Capture un valor)

Concepto (declare solo los que apliquen)	Valor en moneda nacional	Porcentaje que representa respecto del total de importaciones temporales de materiales directos e insumos.
Retornos		
Cambios de régimen		
Transferencias virtuales		
Desperdicios		
Constancias de Transferencia de Mercancías (CTM)		
Total		

En caso de haber declarado que realiza Constancias de Transferencia de Mercancías (CTM), anexe un archivo con los nombres y domicilios de las empresas a las que les transfirió mercancías mediante CTM, así como los montos en moneda nacional.

5.1.5 Acredite que cuenta con el legal uso o goce del inmueble o inmuebles donde se llevan a cabo los procesos productivos o la prestación del servicio del que se trate. Indique el domicilio del inmueble del que pretende acreditar la propiedad, uso o goce temporal.

Anexe documentación de acuerdo a la legislación aplicable que ampare la propiedad, uso o goce temporal del inmueble o inmuebles en donde se llevan a cabo los procesos productivos o la prestación de servicios según se trate, de al menos un año de vigencia a partir de la fecha de presentación de la solicitud de renovación.

5.1.6 Descripción de las actividades relacionadas con los procesos productivos o prestación de servicios conforme a la modalidad del programa:

Anexe documento que describa las actividades relacionadas con los procesos productivos o prestación de servicios conforme a la modalidad del programa, describiendo desde el arribo de la mercancía, su almacenamiento, su proceso productivo, y retorno, conforme al Instructivo.

5.1.7 Continuidad del proyecto de exportación:

Anexe contrato de maquila, de compraventa, orden de compra o de servicios, o pedidos en firme vigentes, que acrediten la continuidad del proyecto de exportación.

5.2. Las empresas que importen temporalmente y retornen mercancías de las fracciones arancelarias listadas en el Anexo I TER del Decreto IMMEX, o de las fracciones arancelarias listadas en el Anexo 28, cuando se destinen a elaborar bienes del sector de la confección clasificados en los capítulos 61 al 63 y en la fracción arancelaria 9404.90.99 de la TIGIE, así como los que se destinen a elaborar bienes del sector del calzado previstos en el capítulo 64 de la TIGIE, deberán cumplir con los siguientes requisitos y anexar la documentación que así lo acredite:

5.2.1 Indique si durante los últimos doce meses, el valor de la mercancía transformada y retornada, retornada en su mismo estado, con cambios de régimen o a la que le prestó un servicio y retornada durante dicho periodo, representa por lo menos el 80% del valor de las importaciones temporales de insumos durante el mismo periodo:

☐ SI ☐ NO

Capture el valor total en moneda nacional de sus importaciones temporales de insumos del periodo requerido conforme al párrafo anterior:

(Capture un valor)

Concepto (declare solo los que apliquen)	Valor en moneda nacional	Porcentaje que representa respecto del total de importaciones temporales
Retornos		
Cambios de régimen		
Transferencias virtuales		
Desperdicios		
Constancias de Transferencia de Mercancías CTM		
Total		

En caso de haber declarado que realiza Constancias de Transferencia de Mercancías (CTM), anexe un archivo con los nombres y domicilios de las empresas a las que les transfirió mercancías mediante CTM, así como los montos en moneda nacional.

5.2.2 Constancia de la totalidad del personal registrado ante el IMSS y soporte documental del pago de cuotas obrero patronales.

Anexe constancia de la totalidad de personal registrado ante el IMSS y soporte documental del pago de cuotas obrero patronales de los tres últimos bimestres anteriores a la solicitud de renovación, de por lo menos 20 empleados, adicionales a los señalados en los requisitos generales.

Señale si la empresa solicitante cuenta con trabajadores subcontractados de conformidad con el artículo 15-A de la Ley Federal del Trabajo:

☐ SI ☐ NO

En caso afirmativo deberá anexar un archivo que contenga un listado con el nombre del proveedor del servicio, RFC y número de trabajadores que provee a la solicitante, además de anexar la opinión positiva vigente del cumplimiento de obligaciones fiscales prevista en el artículo 32-D del Código y en la RMF, así como una copia simple del contrato que acredite la relación comercial y acreditar que retiene y entera el ISR.

5.2.3 Indique si los socios y accionistas, representante legal, administrador único o miembros del consejo de administración de la empresa declararon ingresos acumulables en la declaración anual ante la autoridad fiscal para fines del ISR de los dos ejercicios previos a la presentación de esta solicitud de renovación.

☐ SI ☐ NO

5.2.4 Indique a cuánto asciende el capital social, maquinaria y equipo de la empresa solicitante:

(Capture un valor)

Concepto	Valor en moneda nacional
Capital social	
Maquinaria y equipo	

☐ En caso de que los conceptos anteriores sean propiedad de terceros, deberá anexar un archivo con el nombre y domicilio de los propietarios, así como el valor de cada uno en moneda nacional.

5.3 Depósito fiscal para someterse al proceso de ensamble y fabricación de vehículos a empresas de la industria automotriz terminal.

5.3.1 Autorización para el establecimiento de depósito fiscal para someterse al proceso de ensamble y fabricación de vehículos a empresas de la industria automotriz terminal vigente.

☐ Anexe una copia simple de la autorización para el establecimiento de depósito fiscal para someterse al proceso de ensamble y fabricación de vehículos a empresas de la industria automotriz terminal vigente.

5.3.2 Indique si se encuentra sujeto a un proceso de cancelación de la autorización como depósito fiscal.

☐ SI ☐ NO

5.3.3 Indique si ha cumplido adecuadamente con los requisitos de las regla 4.5.31. y 4.5.33.

☐ SI ☐ NO

5.4 Elaboración, transformación o reparación en recinto fiscalizado; o recinto fiscalizado estratégico.

5.4.1 Autorización vigente emitida por el SAT para la elaboración, transformación o reparación en recinto fiscalizado o recinto fiscalizado estratégico.

☐ Anexe copia simple de la autorización vigente emitida por el SAT para la elaboración, transformación o reparación en recinto fiscalizado o recinto fiscalizado estratégico.

5.4.2 Indique si se encuentra sujeto a un proceso de cancelación:

☐ SI ☐ NO

5.4.3 Indique si cumple con los lineamientos que determinen las autoridades aduaneras para el control, vigilancia y seguridad del recinto y de las mercancías de comercio exterior:

☐ SI ☐ NO

6. MODALIDAD AA:

Las empresas que aspiren a obtener la renovación de la certificación bajo la modalidad AA, adicionalmente a los requisitos generales y a los requisitos específicos de cada régimen aduanero, deberán de cumplir con los siguientes:

6.1 Requisitos para la modalidad AA.

6.1.1 Que al menos el 40% del valor de los insumos adquiridos en territorio nacional vinculados al proceso bajo el régimen que esté solicitando la renovación del ejercicio inmediato anterior, se realizaron con proveedores que a la fecha de la presentación de la solicitud renovación cuentan con la opinión positiva vigente del cumplimiento de obligaciones fiscales prevista en el artículo 32-D del Código y en la RMF.

Con el fin de determinar el 40%, anexe un archivo con el listado del total de sus proveedores de los insumos adquiridos en territorio nacional o de aquellas empresas que les transfieran mercancías a través de pedimentos virtuales vinculados al proceso bajo el régimen que está solicitando la renovación y sus valores, del ejercicio inmediato anterior, así como las opiniones positivas y vigentes de los que representen el 40% del total de sus proveedores.

6.1.2 Manifieste si los proveedores señalados en el punto anterior se encuentran a la fecha de presentación de la solicitud de renovación, en las publicaciones a que hacen referencia los artículos 17-H, fracción X, 69 con excepción de lo dispuesto en la fracción VI, y 69-B, tercer párrafo del Código.

SI NO

6.1.3 Seleccione y requisiite al menos una de las siguientes opciones:

Que durante los últimos cinco años o más han llevado a cabo operaciones al amparo del régimen para el cual solicitan la renovación de certificación del IVA e IEPS.

Fecha de inicio de operaciones bajo el régimen aduanero en el cual solicita la renovación
--

dd/mm/aaaa

Que durante el ejercicio anterior en promedio contaron con más de 1,000 empleados registrados ante el IMSS.

Número de empleados promedio registrados ante el IMSS
--

<i>Cantidad de empleados</i>

Que el valor de su maquinaria y equipo es superior a los \$50,000,000 de pesos.

Valor total de la maquinaria y equipo
--

\$

6.1.4 Manifieste si se le ha notificado algún crédito por parte del SAT durante los últimos 12 meses previos a la solicitud de renovación de certificación en materia de IVA e IEPS.

SI NO

En caso afirmativo, acredite que se encuentra autorizado para el pago a plazos en forma diferida de las contribuciones omitidas y de sus accesorios o que se haya autorizado el pago en parcialidades, o que efectuaron el pago del mismo.
--

7. MODALIDAD AAA:

Las empresas que aspiren a obtener la renovación de la certificación bajo la modalidad AAA, adicionalmente a los requisitos generales y a los requisitos específicos de cada régimen aduanero, deberán de cumplir con los siguientes:

7.1 Requisitos para la modalidad AAA.

7.1.1 Que al menos el 70% del valor de los insumos adquiridos en territorio nacional vinculados al proceso bajo el régimen que esté solicitando la renovación del ejercicio inmediato anterior, se realizaron con proveedores que a la fecha de la presentación de la solicitud de renovación cuentan con la opinión positiva vigente del cumplimiento de obligaciones fiscales prevista en el artículo 32-D del Código y en la RMF.

Con el fin de determinar el 70%, anexe un archivo con el listado del total de sus proveedores de los insumos adquiridos en territorio nacional o de aquellas empresas que les transfieran mercancías a través de pedimentos virtuales vinculados al proceso bajo el régimen que está solicitando la renovación y sus valores, del ejercicio inmediato anterior, así como las opiniones positivas y vigentes de los que representen el 70% del total de sus proveedores.

7.1.2. Manifieste si los proveedores señalados en el punto anterior se encuentran a la fecha de presentación de la solicitud de renovación, en las publicaciones a que hacen referencia los artículos 17-H, fracción X, 69 con excepción de lo dispuesto en la fracción VI, y 69-B, tercer párrafo del Código.

SI NO

7.1.3. Seleccione y requisiite al menos una de las siguientes opciones:

Que durante los últimos siete años o más han llevado a cabo operaciones al amparo del régimen para el cual solicitan la renovación de certificación del IVA e IEPS.

Fecha de inicio de operaciones bajo el régimen aduanero en el cual solicita la renovación

dd/mm/aaaa

Que durante el ejercicio anterior en promedio contaron con más de 2,500 empleados registrados ante el IMSS.

Número de empleados promedio registrados ante el IMSS

Cantidad de empleados

Que el valor de su maquinaria y equipo es superior a los \$100,000,000 de pesos.

Valor total de la maquinaria y equipo

\$

7.1.4. Manifieste si se le ha notificado algún crédito por parte del SAT durante los últimos veinticuatro meses previos a la solicitud de renovación de certificación en materia de IVA e IEPS.

SI NO

En caso afirmativo, acredite que se encuentra autorizado para el pago a plazos en forma diferida de las contribuciones omitidas y de sus accesorios o que se haya autorizado el pago en parcialidades o que efectuaron el pago del mismo.

Una vez manifestado lo anterior, se solicita al SAT, a través de la AGACE, que realice las inspecciones a que hace referencia la regla 5.2.13., Apartado A, fracción IX, a las instalaciones señaladas en las que se realizan procesos productivos, con el propósito de verificar la información plasmada en la presente solicitud de renovación de certificación en materia de IVA e IEPS.

Bajo protesta de decir verdad, manifiesto que los datos asentados en el presente documento son ciertos y que las facultades que me fueron otorgadas para representar a la solicitante no me han sido modificadas y/o revocadas.

NOMBRE Y FIRMA DEL REPRESENTANTE LEGAL DE LA PERSONA MORAL SOLICITANTE

FORMA DE PRESENTACIÓN

1. Por Ventanilla Digital en la página electrónica www.ventanillaunica.gob.mx.
2. Presentación física en Av. Paseo de la Reforma No. 10, Piso 26, Colonia Tabacalera, C.P. 06030, Delegación Cuauhtémoc, México, Distrito Federal, en un horario de 09:00 a 15:00 hrs. La documentación deberá ser presentada en medio magnético con excepción de la presente solicitud y del documento mediante la cual se acredite la representación legal de quien firma, que deberá de presentarse en copia certificada, así como la copia de la Identificación oficial de quien acredita la representación legal.

**Instructivo para requisitar la Solicitud de renovación
de Certificación en materia de IVA e IEPS.**

Notas aclaratorias:

-Los archivos que se acompañen a la Solicitud de Certificación deberán anexarse señalando el numeral de la solicitud a la que corresponden, nombre del documento y deberán presentarse en medio magnético.

-Todos los documentos deberán anexarse en idioma Español. En caso de que los documentos se encuentren en idioma Inglés, además del documento en su idioma original, deberá adjuntar traducción simple de los mismos; en caso de que se encuentren en cualquier otro idioma, deberá anexar traducciones certificadas.

-La ACALCE resolverá la solicitud de certificación en un término de 40 días contados a partir del día siguiente a la fecha asentada en el acuse de recepción generado por el sistema electrónico aduanero, en el caso de que la autoridad aduanera detecte la falta de algún requisito le requerirá vía electrónica por única ocasión al promovente la información o documentación faltante, para lo cual el contribuyente contará con un plazo de 15 días contados a partir del día siguiente en que surta efectos la notificación, para dar atención al requerimiento, en caso contrario, se entenderá que se desistió de la solicitud. Las notificaciones se realizarán de conformidad con lo establecido en los artículos 9-A, 9-B, 9-C, 9-D y 9-E de la Ley.

1. DATOS DE LA PERSONA MORAL SOLICITANTE.**1.1 Denominación o razón social.**

RFC incluyendo la homoclave, se deberá anotar la clave del RFC a doce posiciones.

1.2 Domicilio fiscal.

Indicará en este apartado el domicilio fiscal manifestado ante el RFC o, en su caso, el declarado a través del último aviso de cambio de situación fiscal.

1.3 Domicilio para oír y recibir notificaciones.

Deberá señalar el domicilio para oír y recibir notificaciones o dejar en blanco en caso de que sea el mismo que el fiscal.

1.4 Representante legal de la persona moral solicitante**Nombre.**

Deberá capturar los datos del Representante Legal que cuente con poder para actos de administración, o en su caso, del Representante Legal vinculado a la Firma Electrónica Avanzada (FIEL) de la persona moral solicitante que realiza el trámite.

Cuando el trámite se presenta de manera presencial, debe anexar una copia certificada del instrumento notarial con el que acredite su personalidad en términos del artículo 19 del Código.

1.5 Documento con el que se acredita la personalidad de quien firma esta Solicitud de certificación en materia de IVA e IEPS para realizar actos de administración en representación de la empresa.

En la presentación de la Solicitud de certificación de forma física, deberá adjuntar copia certificada de la escritura pública en la que conste la representación legal de la persona que suscribe la solicitud, en los términos del artículo 19 del Código.

1.6 Persona autorizada para oír y recibir notificaciones.

Deberá capturar la información de una persona autorizada para oír y recibir notificaciones, en caso de requerirlo.

2. MODALIDAD Y REGIMEN EN LOS QUE SOLICITA SU RENOVACIÓN DE CERTIFICACIÓN EN MATERIA DE IVA E IEPS**2.1 Modalidad en la que solicita su renovación de certificación en materia de IVA e IEPS, de conformidad con las reglas 5.2.13. y 5.2.20.**

Deberá indicar la modalidad en la que le fue otorgada la Certificación en materia de IVA e IEPS en la que solicita la renovación.

(No podrá solicitar la renovación en una modalidad distinta a la que tiene autorizada, en caso de requerirlo, deberá presentar una solicitud nueva)

Asimismo deberá manifestar si continúa cumplido las obligaciones permanentes establecidas en la regla 5.2.16. y los requisitos previstos para el otorgamiento de la Certificación en materia de IVA e IEPS.

2.2 Régimen Aduanero.

Deberá seleccionar el recuadro del régimen aduanero, según corresponda, al amparo del cual se le otorgó la certificación en materia de IVA e IEPS.

2.3 Actividad preponderante.

Deberá anotar la actividad económica preponderante declarada ante el RFC.

2.4 Sector Productivo.

Deberá anotar la industria a la que pertenece o el servicio que presta, de conformidad con el siguiente catálogo:

Industria: Industria metalmecánica; industria de la minería y metalúrgica; siderúrgica; eléctrico electrónico; aeroespacial; química; farmacéutica; médica; autopartes; automotriz terminal; industria alimentaria; industria del papel y cartón; fabricación de artículos de oficina; industria de la madera; fabricación de muebles y productos relacionados; fabricación de productos derivados del petróleo y del carbón; industria del plástico y del hule; fabricación de productos a base de minerales no metálicos; fabricación de maquinaria y equipo; fabricación de equipo ferroviario; bebidas y tabaco; industria de textilconfección; industria del calzado; y fabricación de juguetes, juegos de recreo y artículos deportivos.

Servicio: Abastecimiento, almacenaje o distribución de mercancías; clasificación, inspección, prueba o verificación de mercancías; operaciones que no alteren materialmente las características de la mercancía (que incluye envase, lijado, engomado, pulido, pintado o encerado, entre otros); integración de juegos (kits) o material con fines promocionales y que se acompañen en los productos que se exportan; reparación, retrabajo o mantenimiento de mercancías; lavandería o planchado de prendas; bordado o impresión de prendas; blindaje, modificación o adaptación de vehículo automotor; reciclaje o acopio de desperdicios; diseño o ingeniería de productos; diseño o ingeniería de software; servicios soportados con tecnologías de la información; servicios de subcontratación de procesos de negocio basados en tecnologías de la información. Si no encuadra en los sectores de los catálogos, deberá seleccionar el más cercano a sus actividades.

2.5 Indique si cuenta con registro de empresa certificada de conformidad con la regla 3.8.1. y, en su caso, señale el apartado al que pertenece.

Deberá señalar si se encuentra inscrito en el registro de empresas certificadas de conformidad con la regla 3.8.1. En caso afirmativo, deberá capturar en que apartado se encuentra inscrito, la fecha de fin de vigencia y el número de oficio mediante el cual se le autorizó el registro de empresa certificada o el de su última renovación.

2.6 Empresas que forman parte de un grupo, para los efectos de la regla 5.2.18.

Tratándose de aquellas empresas que pertenezcan a un mismo Grupo, podrán acreditar el personal, infraestructura y los montos de inversión a través de alguna de las empresas del mismo Grupo.

Para ello deberán anexar un diagrama de la estructura accionaria y corporativa, así como copia certificada de las escrituras públicas, en las que conste la participación accionaria de las empresas que formen parte del grupo.

Durante las visitas de inspección a la empresa solicitante, el verificador podrá solicitar la copia certificada de la escritura pública en la que conste la participación accionaria, cuando la solicitud de haya realizado por medios electrónicos y no haya sido posible presentar la copia certificada.

Únicamente tratándose de las empresas que importen temporalmente y retornen mercancías de las fracciones arancelarias listadas en el Anexo I TER del Decreto IMMEX, o de las fracciones arancelarias listadas en el Anexo 28, cuando se destinen a elaborar bienes del sector de la confección clasificados en los capítulos 61 al 63 y en la fracción arancelaria 9404.90.99 de la TIGIE, así como los que se destinen a elaborar bienes del sector del calzado previstos en el capítulo 64 de la TIGIE, cuando no se hubiesen realizado operaciones en los 12 meses previos a la presentación de la solicitud, se podrá acreditar el requisito de antigüedad con alguna de las empresas que forman parte del Grupo que haya tenido operaciones en los últimos 12 meses, siempre y cuando ésta última anexe un escrito en el que asuma la responsabilidad solidaria a que se refiere el artículo 26, fracción VIII del Código de los créditos fiscales que llegaran a originarse. Dicho escrito se deberá presentar como anexo en el presente apartado.

Deberá marcar el tipo de concepto que acredita como empresa integrante de un grupo, pudiendo elegir una o más de las opciones señaladas.

3. PERSONAS AUTORIZADAS COMO ENLACE OPERATIVO CON LA AGACE.

3.1 Persona autorizada como enlace operativo.

Deberá capturar los datos de la persona designada por la empresa solicitante que fungirá como enlace con la AGACE en aspectos operativos y logísticos de la certificación.

Para acreditar la relación del enlace operativo con la empresas, deberá anexar un documento expedido por la solicitante, donde conste el nombre de la persona, el cargo que ocupa en la empresa y la razón social de la solicitante, por ejemplo: recibo de nómina siempre y cuando contenga el cargo que ocupa; contrato laboral; carta firmada por el representante legal que firma la solicitud de certificación, entre otros.

En caso de que se realicen cambios de enlaces operativos, éstos deberán notificarse a la AGACE a través del correo de la Certificación certificacion.iva.ieps@sat.gob.mx en un término de 5 días.

3.2 Persona autorizada como enlace operativo (Suplente).

Adicionalmente al campo anterior, deberá establecer un suplente del enlace operativo, cumpliendo con los mismos requerimientos del anterior.

4. REQUISITOS GENERALES

4.1 Indique si cuenta con un sistema de control de inventarios, para el registro de sus operaciones de comercio exterior.

Independientemente del tipo de sistema de control de inventarios de que se trate, deberá capturar el nombre o datos para su identificación e indicar su lugar de radicación, es decir, todo aquel establecimiento, sucursal, planta, etc., donde se tenga acceso a todas las funciones e información del sistema de control de inventarios.

En caso de que tenga más de un sistema de control de inventarios, podrá señalar los datos de todos agregando filas en el cuadro.

En caso de contar con un sistema de control de inventarios de conformidad con las disposiciones previstas por el Anexo 24, deberá anexar un reporte de saldos de mercancía de importación temporal, de un periodo de un mes, que se encuentre dentro de los 3 meses anteriores a la fecha de la presente solicitud de certificación. La información mínima requerida para la identificación de las operaciones, de forma enunciativa, más no limitativa, es la siguiente:

4.2 Anexe la opinión positiva vigente del cumplimiento de obligaciones fiscales de la empresa solicitante.

Deberá anexar la opinión positiva vigente del cumplimiento de obligaciones fiscales de la empresa solicitante, que se obtiene en la página electrónica del SAT, prevista en el artículo 32-D del Código y en la RMF vigente.

Adicionalmente, se deberán enlistar los nombres de cada uno de los socios, accionistas, representante legal, administrador único o miembros del consejo de administración, según sea el caso, independientemente de que no se encuentren obligados a tributar en México, anexando la opinión de cumplimiento de cada uno de ellos, según sea el caso.

Para ello deberá tomar en cuenta lo siguiente:

- Se entiende por representante legal aquel que en términos del artículo 10 de la Ley General de Sociedades Mercantiles tenga la representación legal de la empresa o aquella persona que cuente con poder para actos de dominio en términos del artículo 2554 párrafo tercero del Código Civil para el Distrito Federal en Materia Común y para toda la República en Materia Federal.
- Únicamente deberá anexar la opinión positiva vigente del cumplimiento de obligaciones fiscales de los socios, accionistas, representante legal, administrador único o miembros del consejo de administración que estén obligados a tributar en México.
- En caso de que los socios o accionistas sean personas morales, deberá anexar la opinión positiva vigente del cumplimiento de obligaciones fiscales.
- En caso de que la empresa solicitante cotice en la Bolsa Mexicana de Valores, no estará sujeta a anexar la opinión positiva vigente del cumplimiento de obligaciones fiscales de los tenedores de las acciones que se cotizan en la misma.
- En caso de que la empresa solicitante cuente con más de 20 socios o accionistas, deberá anexar la opinión positiva vigente del cumplimiento de obligaciones fiscales de aquellos que en lo individual o en su conjunto, representen al menos el 80% de las acciones de la empresa solicitante.
- Cuando la misma persona ostente más de una figura (por ejemplo, representante legal y accionista) deberá declararse en cada una, sin importar que se repita, anexando una sola opinión positiva vigente del cumplimiento de obligaciones fiscales.

4.3 Indique si al momento de ingresar la solicitud se encuentra en el listado de empresas publicadas por el SAT en términos de los artículo 69 y 69-B, tercer párrafo del Código, con excepción de lo dispuesto en la fracción VI del referido artículo 69.

La empresa deberá declarar que no se encuentra en los listados de referencia.

4.4 Indique si al momento de ingresar la solicitud sus certificados de sellos digitales están vigentes.

La empresa deberá de contar con sellos digitales vigentes. En caso afirmativo deberá indicar si se infringió alguno de los supuestos previstos en el artículo 17-H, fracción X del Código, durante los últimos 12 meses.

4.5 Constancia de la totalidad de personal registrado ante el IMSS y soporte documental del pago de cuotas obrero patronal al IMSS de por lo menos 10 empleados del último bimestre anterior a la solicitud de renovación.

- a) Para acreditar la totalidad de personal deberá adjuntar una constancia de la totalidad de personal registrado ante el IMSS, del Sistema Único de Autodeterminación (SUA). A fin de evitar que se anexe la totalidad del SUA, la empresa podrá adjuntar la primera hoja (donde aparece la denominación social y el periodo) y la última hoja (donde consta la totalidad de empleados registrados ante el IMSS).
- b) Para presentar el comprobante del pago de cuotas obrero patronal al IMSS de por lo menos 10 empleados del último bimestre anterior a la solicitud de certificación, deberá adjuntar comprobante de pago descargado por el sistema de pago referenciado (SIPARE) o comprobante de pago que sea acorde con la información del Sistema Único de Autodeterminación (SUA) a que se refiere el primer párrafo. Aquellos comprobantes que contengan leyendas de que no tienen efectos fiscales o legales, no serán válidos para acreditar el requisito.
- c) En el caso de que la solicitante cuente con subcontrataciones de trabajadores en los términos y condiciones que establece el artículo 15-A de la Ley Federal del Trabajo (outsourcing), adicionalmente deberá adjuntar lo siguiente:
 - Un listado con el nombre y/o razón social de cada uno de los proveedores del servicio, su RFC y la cantidad de trabajadores que le provee.
 - Opinión positiva vigente del cumplimiento de obligaciones fiscales prevista en el artículo 32-D del Código y en la RMF de cada uno de los proveedores declarados en el listado del párrafo anterior.
 - Copia de la documentación que acredite la relación comercial (contrato), mismo que deberá contar con los elementos de validez de acuerdo a la legislación aplicable y estar vigente.
 - Documentación con que acredite la retención y entero del ISR de sus proveedores del servicios, para lo cual podrá presentar la última declaración de retenciones de ISR por salarios de al menos 10 empleados así como el comprobante que demuestre el entero de las contribuciones retenidas; o una carta bajo protesta de decir verdad emitida por cada uno de los proveedores del servicio de subcontratación.

Cuando la empresa solicitante cuente con empleados contratados directamente y con servicios de subcontratación de personal, deberá acreditar todos y cada uno de los puntos del inciso a), b) y c).

Cuando la solicitante únicamente cuente con personal subcontratado deberá acreditar los incisos a y b con el SUA y el pago de cuotas obrero patronales de sus proveedores del servicio, además de acreditar lo establecido en el inciso (c).

No se considera personal subcontratado cuando el objeto del contrato es la prestación de servicios de seguridad, comedor, servicios médicos y servicios de limpieza y mantenimiento.

Las empresas que soliciten por primera vez su programa IMMEX ante la SE o que tengan operando menos de un año podrán cumplir con el requisito con el documento que soporte la contratación de los empleados, ya sea directamente o a través de las subcontrataciones que señala el artículo 15 A de la Ley Federal del Trabajo.

4.6 Acreditar la inversión en territorio nacional.

Deberá de capturar el valor global de cada uno de los conceptos que le aplique (bienes inmuebles, bienes muebles).

Dicho valor podrá ser el valor actual de los bienes o el valor en aduana si éstos proceden de importaciones temporales, o una combinación de ambos. No será necesario que anexe documentación a la solicitud, toda vez que durante la visita de inspección inicial o las de supervisión de cumplimiento, la autoridad podrá solicitar se le exhiba documentación que acredite la **inversión en territorio nacional** como contratos, títulos de propiedad, pedimentos de importación, entre otros.

4.7 Anexe un archivo que contenga el nombre y dirección de sus clientes y proveedores en el extranjero, con los que realizaron operaciones de comercio exterior en el ejercicio inmediato anterior relacionados con el régimen en el que solicita la certificación.

Deberá anexar un archivo donde se enlisten nombre, denominación y/o razón social, así como el domicilio de los clientes y proveedores en el extranjero con los que realizaron operaciones de comercio exterior en el ejercicio inmediato anterior. En dicho listado se deberá distinguir cuales corresponden a clientes y cuales a proveedores y en caso de que tengan los dos roles, deberán declararse en ambos.

Las empresas que soliciten por primera vez su programa IMMEX ante la SE o que tengan operando menos de un año no estarán sujetas al cumplimiento de este requisito.

4.8 Manifieste si se le ha emitido resolución de improcedencia de las devoluciones del IVA autorizadas en los últimos 12 meses, contados a partir de la fecha de presentación de la solicitud de certificación correspondiente.

En caso afirmativo, señale el porcentaje que representa el monto improcedente en relación al monto de devoluciones autorizadas, en los últimos 12 meses.

El monto improcedente no debe superar el 20 % del monto autorizado y dicho porcentaje no debe ser mayor a 5 millones en moneda nacional.

4.9 Exhiba acuse que acredite que la solicitante actualizó su correo electrónico para efectos del Buzón Tributario.

El contribuyente deberá exhibir el acuse de registro o actualización de medios de contacto con un resultado "validado".

Aquellos acuses con resultado "en proceso de actualización", no serán tomados en consideración.

5. REQUISITOS ADICIONALES QUE SE DEBEN ANEXAR A ESTA SOLICITUD DE ACUERDO AL RÉGIMEN ADUANERO.

5.1 Importación temporal para elaboración, transformación o reparación en programas de maquila o de exportación (IMMEX).

5.1.1 Indique el número de su programa IMMEX y la modalidad.

Deberá capturar su número de IMMEX y la modalidad bajo la que se encuentra autorizado (industrial, servicios, albergue, tercerización, o controladora)

5.1.2 Indique todos los domicilios de las instalaciones en que la empresa solicitante desarrolla actividades vinculadas con su programa de maquila o exportación.

Deberá declarar cada una de las instalaciones vinculadas con su programa de IMMEX, de acuerdo a los campos de la tabla. En caso de que lo requiera, podrá agregar las filas necesarias de acuerdo al número de instalaciones.

De los domicilios declarados deberá señalar en cuales se lleva a cabo la producción de su principal producto o servicio relacionado con el régimen aduanero en el cual solicita su certificación, en términos de valor o de volumen de su producción.

5.1.3 Indique si cuenta con infraestructura necesaria para realizar la operación del programa IMMEX, al proceso industrial o de servicio de conformidad con la modalidad de su programa.

Durante las visitas de inspección a la empresa solicitante, se verificará que la infraestructura sea acorde al proceso productivo o a la prestación de servicios de exportación que declara en la solicitud.

5.1.4 Indique si durante los últimos 12 meses, el valor de la mercancía transformada y retornada, retornada en su mismo estado, con cambios de régimen o a la que se le prestó un servicio y retornada durante dicho periodo representa al menos el 60 % del valor de las importaciones temporales de insumos durante el mismo periodo.

Deberá capturar el valor total en moneda nacional de sus importaciones temporales de insumos realizadas durante los últimos doce meses en el campo correspondiente.

Los últimos doce meses se podrán computar a partir del último corte realizado en el control de inventarios en el mes inmediato anterior al que la empresa presente su solicitud. Así mismo, deberá declarar el valor en moneda nacional (valor comercial) de los descargos realizados para cada concepto (retornos, cambios de régimen, transferencias virtuales, desperdicio, así como Constancias de Transferencia de Mercancías CTM), en el mismo periodo y el porcentaje que representa respecto del total de importaciones temporales que se hayan capturado en el campo correspondiente.

En caso de haber declarado que realiza Constancias de Transferencia de Mercancías (CTM), deberá anexar un archivo con los nombres y domicilios de las empresas a las que les transfirió mercancías mediante CTM, así como los montos en moneda nacional

Las empresas que soliciten por primera vez su programa IMMEX ante la SE o que tengan operando menos de un año no estarán sujetos al cumplimiento de este requisito.

5.1.5 Acredite que cuenta con el legal uso o goce del inmueble o inmuebles donde se llevan a cabo los procesos productivos o la prestación del servicio del que se trate.

Deberá declarar el o los domicilios donde se lleven a cabo los procesos productivos de los que pretenda acreditar el legal uso o goce, y anexar un contrato o título de propiedad. Dicho domicilio debe de estar dado de alta ante el SAT.

Es importante que el domicilio manifestado coincida completamente con el que sea objeto del contrato o del título de propiedad con el que se pretenda acreditar el legal uso o goce. Cuando los domicilios no coincidan plenamente, deberá acompañar al título de propiedad con documentación que acredite que se trata del mismo declarado ante el SAT, por ejemplo: boleta de predial siempre y cuando esté relacionada con la clave de catastro que se observe en el título de propiedad: documento emitido por catastro en el que conste la dirección y el nombre del propietario; documento del Registro Público de la Propiedad donde conste la dirección y el nombre del propietario; fe de hechos emitida por fedatario público.

Para el caso de contratos en donde el domicilio no coincida plenamente con alguno de los domicilios registrados ante el SAT, podrá acompañarlos de un adendum o convenio modificatorio en el que coincida plenamente el domicilio.

5.1.6 Descripción de las actividades relacionadas con los procesos productivos o prestación de servicios conforme a la modalidad del programa.

Deberá de anexar una descripción detallada de su principal proceso productivo (en términos de valor o de volumen de producción) que muestre paso a paso el flujo de las mercancías importadas temporalmente, desde el punto de origen, el punto de entrada al país, su recepción en la empresa, almacenamiento, su integración al proceso productivo y su destino o descargo (retorno, cambio de régimen, transferencia virtual, constancias de destrucción de desperdicio, constancias de transferencia de mercancías CTM, entre otros), así como los procesos complementarios y servicios que le agregan valor a su producto final (procesos de submanufactura).

La descripción podrá presentarse en forma de diagrama de flujo, siempre y cuando contenga la descripción de cada paso conforme al párrafo anterior.

5.1.7 Continuidad del proyecto de exportación.

Deberá adjuntar contrato de maquila, de compraventa, orden de compra o de servicios, o pedidos en firme vigentes, que acrediten la continuidad del proyecto de exportación; en dichos documentos se deberá identificar la razón social de la solicitante, la vigencia del documento, las firmas de las partes y si se encuentra en idioma Inglés deberá de acompañarse con una traducción simple.

5.2. Las empresas que importen temporalmente y retornen mercancías de las fracciones arancelarias listadas en el Anexo I TER del Decreto IMMEX, o de las fracciones arancelarias listadas en el Anexo 28, cuando se destinen a elaborar bienes del sector de la confección clasificados en los capítulos 61 al 63 y en la fracción arancelaria 9404.90.99 de la TIGIE, así como los que se destinen a elaborar bienes del sector del calzado previstos en el capítulo 64 de la TIGIE, deberán cumplir con los siguientes requisitos y anexar la documentación que así lo acredite:

No podrán presentar la solicitud de certificación en materia de IVA e IEPS si han operado durante menos de 12 meses previos a la presentación de dicha solicitud, salvo aquellas que acrediten ser parte de un grupo.

Para las empresas que formen parte de un grupo deberán de presentar un escrito en el que alguna de las empresas que conforman el grupo y tenga más de 12 meses operando, asuma la responsabilidad solidaria a que se refiere el artículo 26, fracción VIII del Código de los créditos fiscales que llegaran a originarse.

Los requisitos son aplicables únicamente cuando las empresas importen temporalmente y retornen mercancías en las fracciones señaladas.

Si las empresas tienen operaciones de las fracciones de sectores sensibles pero están destinadas a otros sectores productivos, no se consideran como sectores sensibles y por lo tanto no será necesario acreditar los requisitos adicionales.

5.2.1 Indique si durante los últimos 12 meses, el valor de la mercancía transformada y retornada, retornada en su mismo estado, con cambios de régimen o a la que le prestó un servicio y retornada durante dicho periodo, representa por lo menos el 80% del valor de las importaciones temporales de insumos durante el mismo periodo.

Deberá capturar el valor total en moneda nacional de sus importaciones temporales de insumos realizadas durante los últimos 12 meses en el campo correspondiente,

Los últimos 12 meses se podrán computar a partir del último corte realizado en el control de inventarios en el mes inmediato anterior al que la empresa presente su solicitud. Así mismo, deberá declarar el valor en moneda nacional (valor comercial) de los descargos realizados para cada concepto (retornos, cambios de régimen, transferencias virtuales, desperdicio, así como Constancias de Transferencia de Mercancías CTM), en el mismo periodo y el porcentaje que representa respecto del total de importaciones temporales que se hayan capturado en el campo correspondiente.

En caso de haber declarado que realiza Constancias de Transferencia de Mercancías (CTM), deberá anexar un archivo con los nombres y domicilios de las empresas a las que les transfirió mercancías mediante CTM, así como los montos en moneda nacional.

No podrán presentar la solicitud de certificación en materia de IVA e IEPS si han operado durante menos de doce meses previos a la presentación de dicha solicitud, salvo aquellas que acrediten ser parte de un grupo conforme a la Regla 5.2.18.

5.2.2 Constancia de la totalidad de personal registrado ante el IMSS y soporte documental del pago de los 3 últimos bimestres anteriores a la solicitud de certificación, de por lo menos 20 empleados, adicionales a los señalados en los requisitos generales.

- a) Para acreditar la totalidad de personal deberá adjuntar una constancia de la totalidad de personal registrado ante el IMSS, del Sistema Único de Autodeterminación (SUA). A fin de evitar que se anexo la totalidad del SUA, la empresa podrá adjuntar la primera hoja (donde aparece la denominación social y el periodo) y la última hoja (donde consta la totalidad de empleados registrados ante el IMSS).
- b) Para presentar el comprobante del pago de cuotas obrero patronal al IMSS de por lo menos 30 empleados del último bimestre anterior a la solicitud de certificación, deberá adjuntar comprobante de pago descargado por el sistema de pago referenciado (SIPARE) o comprobante de pago que sea acorde con la información del Sistema Único de Autodeterminación (SUA) a que se refiere el primer párrafo. Aquellos comprobantes que contengan leyendas de que no tienen efectos fiscales o legales, no serán válidos para acreditar el requisito.
- c) En el caso de que la solicitante cuente con subcontrataciones de trabajadores en los términos y condiciones que establece el artículo 15-A de la Ley Federal del Trabajo (outsourcing), adicionalmente deberá adjuntar lo siguiente:
 - Un listado con el nombre y/o razón social de cada uno de los proveedores del servicio, su RFC y la cantidad de trabajadores que le provee,
 - Opinión positiva vigente del cumplimiento de obligaciones fiscales prevista en el artículo 32-D del Código y en la RMF de cada uno de los proveedores declarados en el listado del párrafo anterior.
 - Copia de la documentación que acredite la relación comercial (contrato), mismo que deberá contar con los elementos de validez de acuerdo a la legislación aplicable y estar vigente.
 - Documentación con que acredite la retención y entero del ISR de sus proveedores del servicios, para lo cual podrá presentar documentación de la Declaración Informativa Múltiple de al menos 30 empleados así como el comprobante que demuestre el entero de las contribuciones retenidas; o una carta bajo protesta de decir verdad emitida por cada uno de los proveedores del servicio de subcontratación.

Cuando la empresa solicitante cuente con empleados contratados directamente y con servicios de subcontratación de personal, deberá acreditar todos y cada uno de los puntos del inciso a, b y c.

Cuando la solicitante únicamente cuente con personal subcontratado deberá acreditar los incisos a y b con el SUA y el pago de cuotas obrero patronales de sus proveedores del servicio, además de acreditar lo establecido en el inciso (c).

No se considera personal subcontratado cuando el objeto del contrato es la prestación de servicios de seguridad, comedor, servicios médicos y servicios de limpieza y mantenimiento.

5.2.3 Indique si los socios y accionistas, representante legal, administrador único o miembros del consejo de administración de la empresa declararon ingresos acumulables en la declaración anual de los 2 ejercicios previos ante la autoridad fiscal para los fines del ISR.

No será necesario que anexe documento alguno, toda vez que la autoridad validará la información en los sistemas institucionales.

5.2.4 Indique a cuánto asciende el capital social, maquinaria y equipo de la empresa solicitante.

Deberá capturar los dos conceptos y la suma de los valores deberá ser mayor a 4 millones en moneda nacional.

Podrá declarar maquinaria o equipo que sean propiedad de terceros, para lo cual deberá anexar un archivo que indique el nombre y domicilio de los propietarios, así como el valor en moneda nacional.

5.3 Depósito fiscal para someterse al proceso de ensamble y fabricación de vehículos.

5.3.1 Autorización para el establecimiento de depósito fiscal para someterse al proceso de ensamble y fabricación de vehículos a empresas de la industria automotriz terminal vigente.

Deberá anexar una copia de su autorización vigente.

5.3.2 Indique si se encuentra sujeto a un proceso de cancelación.

Deberá contestar lo que corresponda.

5.3.3 Indique si ha cumplido adecuadamente con los requisitos de las reglas 4.5.31. y 4.5.33.

Deberá contestar lo que corresponda.

5.4. Elaboración, transformación o reparación en recinto fiscalizado; o recinto fiscalizado estratégico.

5.4.1 Autorización vigente emitida por el SAT para la elaboración, transformación o reparación en recinto fiscalizado o recinto fiscalizado estratégico.

Deberá anexar una copia de su autorización vigente.

5.4.2 Indique si se encuentra sujeto a un proceso de cancelación.

Deberá contestar lo que corresponda.

5.4.3 Indique si cumple con los lineamientos que determinen las autoridades aduaneras para el control, vigilancia y seguridad del recinto y de las mercancías de comercio exterior.

Deberá contestar lo que corresponda.

6. MODALIDAD AA:

6.1 Requisitos para la modalidad AA.

6.1.1 Que al menos el 40% del valor de los insumos adquiridos en territorio nacional vinculados al proceso bajo el régimen que esté solicitando la certificación del ejercicio inmediato anterior, se realizaron con proveedores que a la fecha de la presentación de la solicitud cuentan con la opinión positiva vigente del cumplimiento de obligaciones fiscales prevista en el artículo 32-D del Código y en la RMF.

Se consideran proveedores únicamente los de insumos para el proceso productivo, incluidos los recibidos a través de transferencias virtuales.

Con el fin de determinar el 40%, deberá anexar un archivo con el listado del total de sus proveedores de los insumos adquiridos en territorio nacional vinculados al proceso bajo el régimen que está solicitando la certificación y los valores de las operaciones con cada uno, del ejercicio inmediato anterior.

Para éste efecto también se consideran proveedores nacionales aquellas empresas IMMEX que les transfieran mercancías a través de pedimentos virtuales, con independencia que los proveedores o vendedores sean residentes en el extranjero que entregan en territorio nacional a través de una empresa IMMEX.

6.1.2 Manifieste si los proveedores señalados en el punto anterior se encuentran a la fecha de presentación de la solicitud, en las publicaciones a que hacen referencia los artículos 17-H, fracción X, 69 con excepción de lo dispuesto en la fracción VI, y 69-B, tercer párrafo del Código.

Deberá contestar lo que corresponda.

6.1.3. Seleccione y requisiite al menos una de las siguientes opciones.

La empresa solicitante deberá cumplir al menos uno de los 3 supuestos, no obstante podrá elegir más de una opción.

En cada uno de los supuestos, la empresa solicitante deberá acreditar su cumplimiento:

- Que durante los últimos 5 años o más han llevado a cabo operaciones al amparo del régimen para el cual solicitan la certificación del IVA e IEPS. Una vez capturada la fecha de inicio de operaciones, la autoridad hará la validación en los sistemas internos.
- Durante el ejercicio anterior en promedio contó con más de 1,000 empleados registrados ante el IMSS. A fin de sacar el promedio de la cantidad de empleados, deberá de anexar documentación del Sistema Único de Autodeterminación (SUA) de los 6 bimestres del ejercicio inmediato anterior, y en caso de que se trate de personal subcontratado, deberá acreditar lo requerido en el punto 4.5. del presente instructivo.
- Valor total de la maquinaria y equipo. Deberá anexar documentación que acredite un valor igual o mayor a 50 millones en moneda nacional. Por ejemplo: su última declaración anual en la que se reflejen dichos conceptos; facturas y pedimentos de importación.

6.1.4 Manifieste si se le ha notificado algún crédito por parte del SAT durante los últimos 12 meses previos a la solicitud de renovación de certificación en materia de IVA e IEPS.

En caso afirmativo, deberá anexar una copia simple de la autorización de pago a plazos, en parcialidades o diferido, o el comprobante de pago respectivo.

7. MODALIDAD AAA:

7. Requisitos para la modalidad AAA.

7.1.1 Que al menos el 70% del valor de los insumos adquiridos en territorio nacional vinculados al proceso bajo el régimen que esté solicitando la certificación del ejercicio inmediato anterior, se realizaron con proveedores que a la fecha de la presentación de la solicitud cuentan con la opinión positiva vigente del cumplimiento de obligaciones fiscales prevista en el artículo 32-D del Código y en la RMF.

Se consideran proveedores únicamente los de insumos para el proceso productivo, incluidos los recibidos a través de transferencias virtuales.

Con el fin de determinar el 70%, deberá anexar un archivo con el listado del total de sus proveedores de los insumos adquiridos en territorio nacional vinculados al proceso bajo el régimen que está solicitando la certificación y los valores de las operaciones con cada uno, del ejercicio inmediato anterior.

Para éste efecto también se consideran proveedores nacionales aquellas empresas IMMEX que les transfieran mercancías a través de pedimentos virtuales, con independencia que los proveedores o vendedores sean residentes en el extranjero que entregan en territorio nacional a través de una empresa IMMEX.

7.1.2 Manifieste si los proveedores señalados en el punto anterior se encuentran a la fecha de presentación de la solicitud, en las publicaciones a que hacen referencia los artículos 17-H, fracción X, 69 con excepción de lo dispuesto en la fracción VI, y 69-B, tercer párrafo del Código.

Deberá contestar lo que corresponda.

7.1.3 Seleccione y requisiite al menos una de las siguientes opciones.

La empresa solicitante deberá cumplir al menos uno de los 3 supuestos, no obstante podrá elegir más de una opción.

En cada uno de los supuestos, la empresa solicitante deberá acreditar su cumplimiento:

- Que durante los últimos 7 años o más han llevado a cabo operaciones al amparo del régimen para el cual solicitan la certificación del IVA e IEPS. Una vez capturada la fecha de inicio de operaciones, la autoridad hará la validación en los sistemas internos.
- Durante el ejercicio anterior en promedio contó con más de 2,500 empleados registrados ante el IMSS. A fin de sacar el promedio de la cantidad de empleados, deberá de anexar documentación del Sistema Único de Autodeterminación (SUA) de los 6 bimestres del ejercicio inmediato anterior, y en caso de que se trate de personal subcontratado, deberá acreditar lo requerido en el punto 4.5. del presente instructivo.
- Valor total de la maquinaria y equipo. Deberá anexar documentación que acredite un valor igual o mayor a 100 millones en moneda nacional. Por ejemplo: su última declaración anual en la que se reflejen dichos conceptos; facturas y pedimentos de importación.

7.1.4 Manifieste si se le ha notificado algún crédito por parte del SAT durante los últimos 24 meses previos a la solicitud de renovación de certificación en materia de IVA e IEPS.

En caso afirmativo, deberá anexar una copia simple de la autorización de pago a plazos, en parcialidades o diferido, o el comprobante de pago respectivo.

**Instructivo de trámite para la Renovación de
Certificación en Materia de IVA e IEPS**

<p>¿Quiénes lo realizan?</p> <p>Personas morales constituidas conforme a las leyes mexicanas, que obtuvieron la Certificación en Materia de IVA e IEPS en sus diferentes modalidades (A, AA, AAA)</p>
<p>¿Cómo se realiza?</p> <p>Deberán de ingresar la "Solicitud de renovación de Certificación en materia de IVA e IEPS" a través de la Ventanilla Digital</p>
<p>¿Cuándo se presenta?</p> <p>60 días antes de que venza el plazo de vigencia según la modalidad otorgada</p>
<p>Requisitos:</p> <ul style="list-style-type: none"> • Ingresar y requisitar en la Ventanilla Digital la "Solicitud de Certificación en materia de IVA e IEPS" en la página www.ventanillaunica.gob.mx conforme al instructivo para requisitar la Solicitud de Certificación en Materia de IVA e IEPS. • Contar con control de inventarios de conformidad con las disposiciones previstas por el SAT. • Presentar la opinión positiva vigente del cumplimiento de obligaciones fiscales de la solicitante, los socios, accionistas, representante legal, administrador único o miembros del consejo de administración, según sea el caso, prevista en el artículo 32-D del Código y en la RMF. • No encontrarse al momento de ingresar la solicitud en el listado de empresas publicadas por el SAT en términos de los artículos 69 y 69-B, tercer párrafo del Código, con excepción de lo dispuesto en la fracción VI del referido artículo 69. • Que sus certificados de sellos digitales estén vigentes y no se hubiere comprobado que se infringió alguno de los supuestos previstos en el artículo 17-H, fracción X del Código, durante los últimos 12 meses. • Presentar constancias de la totalidad de personal registrado ante el IMSS y proporcionar el soporte documental del pago de cuotas obrero patronales al IMSS de por lo menos 10 empleados a través de línea de captura del último bimestre anterior a su solicitud, mediante el comprobante de pago descargado por el sistema de pago referenciado (SIPARE), o comprobante de pago que sea acorde con la información del Sistema Único de Autodeterminación (SUA). En el caso de subcontrataciones de trabajadores en los términos y condiciones que establece el artículo 15-A de la Ley Federal del Trabajo, adicionalmente deberán acreditar que las empresas cuenten con la opinión positiva vigente del cumplimiento de obligaciones fiscales prevista en el artículo 32-D del Código y en la RMF, así como acreditar que estas últimas cumplen con la obligación de retener y enterar el ISR de los trabajadores. • Conforme a las indicaciones del Instructivo, acreditar la inversión en territorio nacional. • Reportar en la "Solicitud de Certificación en materia de IVA e IEPS" el nombre y dirección de los clientes y proveedores en el extranjero con los que realizaron operaciones de comercio exterior en el ejercicio inmediato anterior directamente vinculadas con el régimen con el que se solicita la certificación. • Permitir en todo momento el acceso al personal de la AGACE a la visita de inspección inicial, a las de supervisión de cumplimiento, así como cumplir los parámetros del régimen aduanero en el que realice las operaciones de comercio exterior. • Que no se les haya emitido resolución de improcedencia de las devoluciones del IVA solicitadas en los últimos 12 meses, contados a partir de la fecha de presentación de la solicitud de certificación correspondiente, cuyo monto represente más del 20% del total de las devoluciones autorizadas en el mismo periodo, siempre que el monto negado resultante de la aplicación de dicho porcentaje no supere cinco millones de pesos en su conjunto. • Exhiba acuse que acredite que la solicitante actualizó su correo electrónico para efectos del Buzón Tributario. <p>En su caso se aplicara de forma particular los requisitos contemplados en la regla 5.2.13., apartados B, C y D, así como 5.2.20. de las Reglas Generales de Comercio Exterior vigentes.</p>
<p>¿Qué documento se obtiene?</p> <p>Oficio de autorización de Renovación de Certificación</p>
<p>¿En qué plazo se emite la autorización?</p> <p>La ACALCE resolverá la solicitud de renovación en un término de 40 días, contados a partir del día siguiente a la fecha asentada en el acuse de recepción generado por el sistema electrónico aduanero, y la notificación se sujetará a lo previsto en el capítulo de notificaciones electrónicas de la Ley.</p>
<p>¿Cómo se solicitan modificaciones o adiciones a los datos proporcionados para obtener la renovación?</p> <p>En el caso de que la autoridad aduanera detecte la falta de algún requisito le requerirá por única ocasión al promovente la información o documentación faltante, para lo cual el promovente contará con un plazo de 15 días para dar atención al requerimiento, en caso contrario, se entenderá que se desistió de la solicitud.</p>
<p>¿Qué vigencia tendrá la Renovación?</p> <p>En modalidad A con vigencia de 1 año En modalidad AA con vigencia de 2 años En modalidad AAA con vigencia de 3 años</p>
<p>¿En qué casos no será aplicable la renovación de Certificación en Materia de IVA e IEPS?</p> <p>Cuando la solicitud de renovación no se realice dentro de los plazos establecidos</p>
<p>Disposiciones jurídicas aplicables:</p> <p>Artículo 28-A de la LIVA Artículo 15-A de la LIEPS Regla 5.2.13., 5.2.14., 5.2.15., 5.2.16., 5.2.17., 5.2.18., 5.2.20. y 5.2.21. de las Reglas Generales de Comercio Exterior vigentes.</p>



Solicitud para el padrón de exportadores sectorial.



Instrucciones para llenar la Solicitud para el Padrón de Exportadores Sectorial.

- Realice su trámite conforme el artículo 87 del Reglamento y la regla 1.3.7., presentando su documentación en:



Solicitud para la inscripción o renovación en el registro para la toma de muestras de mercancías, conforme al artículo 45 de la Ley Aduanera.



Marque con una X el tipo de solicitud de que se trate:

11

Inscripción

Si va a realizar alguno de los siguientes trámites proporcione el número y fecha de oficio con el que se otorgó la autorización.

--	--

Renovación

Los datos que proporcione en esta forma sustituirán a los que proporcionó cuando solicitó su autorización.

***En caso de renovación asegúrese de anexar los documentos que demuestren los datos que nos proporcionó.**

ACUSE DE RECIBO

DATOS DE LA PERSONA MORAL SOLICITANTE

1. Denominación o razón social

RFC incluyendo la homoclave

[illegible]

2. Actividad preponderante

3. Domicilio fiscal

Calle:

Número y/o letra exterior:

Número y/o letra interior

Colonia

C.P.

Municipio/Delegación

Entidad federativa

4. Domicilio para oír y recibir notificaciones

Calle

Número y/o letra exterior

Número y/o letra interior

Colonia

C.P.

Municipio/Delegación

Entidad federativa**Teléfono**

Correo electrónico

5. Nombre.

6. Persona autorizada para oír y recibir notificaciones.

6.1. Persona autorizada para oír y recibir notificaciones.

6.2. Persona autorizada para oír y recibir notificaciones.

7. Acta constitutiva de la persona moral solicitante.

Número del instrumento notarial o póliza mercantil	Fecha
Nombre y número del Notario o Corredor Público	Entidad Federativa

8. Modificación (es) al acta constitutiva.**8.1. Modificación al acta constitutiva.**

Número del instrumento notarial o póliza mercantil

Fecha

Nombre y número del Notario o Corredor Público

Entidad Federativa

Descripción de la modificación

8.2. Modificación al acta constitutiva.

Número del instrumento notarial o póliza mercantil

Fecha

Nombre y número del Notario o Corredor Público

Entidad Federativa

Descripción de la modificación

8. Modificación (es) al acta constitutiva.**8.3. Modificación al acta constitutiva.**

Número del instrumento notarial o póliza mercantil

Fecha

Nombre y número del Notario o Corredor Público

Entidad Federativa

Descripción de la modificación

8.4. Modificación al acta constitutiva.

Número del instrumento notarial o póliza mercantil

Fecha

Nombre y número del Notario o Corredor Público

Entidad Federativa

Descripción de la modificación

9. Poder general para actos de administración que le otorgó la persona moral solicitante.*** De constar en el acta constitutiva, señálelo marcando una "X" en el cuadro.**
☐ Consta en el acta constitutiva. En caso de no constar en el acta constitutiva por favor señale los siguientes datos:

Número del instrumento notarial o póliza mercantil

Fecha

Nombre y número del Notario Público o corredor público

Entidad Federativa

10. Declara el solicitante que:
☐ Está al corriente en el cumplimiento de las obligaciones fiscales.

☐ Está activo en el RFC.

☐ Que los documentos que se anexan avalan las condiciones señaladas en la presente solicitud.

10.1. Respecto del reconocimiento Aduanero, el solicitante declara que:

El último despacho con reconocimiento aduanero se realizó:

Importación () Exportación ()

Nombre y Número de aduana: _____

Número de pedimento: _____, Fecha: _____

Se tomó muestra: Sí () No ()

En caso que sea afirmativo favor de indicar el lugar en el cual se tomó la muestra: Aduana () Empresa ()

En caso que de ser negativo, indicar el motivo: _____

11. Anote la descripción detallada de la mercancía por la que se solicita el registro o su renovación y su fracción arancelaria.

* **La fracción arancelaria de las mercancías debe señalarse de acuerdo a la Tarifa de la LIGIE.**

Descripción	Fracción arancelaria	Descripción	Fracción arancelaria

12. Naturaleza de la mercancía por la que se solicita el registro o su renovación.

Nombre Comercial y Químico	Número de CAS (Chemical Abstracts Service)	Nombre Comercial y Químico	Número de CAS (Chemical Abstracts Service)

13. Anote el estado de agregación de la mercancía

<input type="checkbox"/>	Líquido
<input type="checkbox"/>	Sólido
<input type="checkbox"/>	Gaseoso

14. Indique si la mercancía es considerada como:

<input type="checkbox"/>	Estéril
<input type="checkbox"/>	Radiactiva
<input type="checkbox"/>	Peligrosa
<input type="checkbox"/>	Corrosivo
<input type="checkbox"/>	Reactivo
<input type="checkbox"/>	Explosivo
<input type="checkbox"/>	Tóxico
<input type="checkbox"/>	Inflamable
<input type="checkbox"/>	Biológico
<input type="checkbox"/>	Infeccioso

15. La exposición de la mercancía a las condiciones ambientales le ocasiona:

- | | |
|--------------------------|---------------|
| <input type="checkbox"/> | Daño |
| <input type="checkbox"/> | Inutilización |

16. Se requiere para el muestreo de la mercancía:

- | | |
|--------------------------|----------------------|
| <input type="checkbox"/> | Instalación Especial |
| <input type="checkbox"/> | Equipo especial |

17. Medidas de seguridad y precauciones aplicables para la muestra de la mercancía:

() Conservación () Transporte () Ambos()

Método de análisis sugerido _____

Descripción del recipiente para su transporte y conservación:

Lugar y fecha donde se realizó la toma de muestra:

Información técnica para la identificación de la mercancía:

Destino de la mercancía:

Uso de la mercancía:

Medio de Transporte:

18. Señale los datos de la constancia de pago del derecho

--	--	--	--	--	--	--

Fecha de pago

\$									
----	--	--	--	--	--	--	--	--	--

Monto en moneda nacional

Denominación o razón social de la institución en la cual se realizó el pago

Manifiesto bajo protesta de decir verdad, que los datos asentados en el presente documento son ciertos y que las facultades que me fueron otorgadas no han sido modificadas o revocadas.

NOMBRE Y FIRMA DEL REPRESENTANTE LEGAL DEL SOLICITANTE

Documentos que se deben anexar a la solicitud.**A. Para inscripción al registro**

- ☐ Copia certificada del acta constitutiva de la empresa con datos de inscripción en el Registro Público de la Propiedad y del Comercio.
- ☐ Copia certificada del instrumento notarial con el que el firmante acredite sus facultades para realizar actos de administración.
- ☐ Copia simple de la identificación oficial del representante legal.
- ☐ Copia del comprobante de pago realizado a través del esquema electrónico e5cinco con la que se acredite el pago de los derechos previstos en el artículo 52 de la LFD. Se aclara que el pago de derechos será por cada muestra de mercancía por la que se solicite el registro o renovación, conforme a lo dispuesto en el artículo 52 de la LFD.
- ☐ Muestra de la mercancía que pretenda importar, así como su documentación técnica, conforme a lo dispuesto en el artículo 72 del Reglamento.
- ☐ Documentación técnica de la mercancía que se pretende importar conforme a lo dispuesto en el artículo 72 del Reglamento.
- ☐ Tratándose del registro de mercancías radiactivas, los interesados deberán presentar en lugar de sus muestras, el certificado de análisis expedido por el Instituto Nacional de Investigaciones Nucleares (ININ), el cual deberá tener fecha de expedición no mayor a 15 días anteriores de la fecha de presentación de la solicitud ante la ACNA, dicho certificado deberá indicar el radioisótopo de que se trate, la radiación que emite y su actividad.
- ☐ Opinión positiva sobre el cumplimiento de sus obligaciones fiscales.
- ☐ Permiso ordinario de importación de material explosivo, expedido por la SEDENA, tratándose del Registro de Mercancías Explosivas.

B. Para renovar la inscripción al registro.

- ☐ Copia certificada del acta constitutiva de la empresa con datos de inscripción en el Registro Público de la Propiedad y del Comercio. (Este dato sólo aplica si tienen modificaciones posteriores al registro)
- ☐ Copia certificada del instrumento notarial con el que el firmante acredite sus facultades para realizar actos de administración. (Este dato sólo aplica si tienen modificaciones posteriores al registro)
- ☐ Copia simple de la identificación oficial del representante legal.

☐

Copia del comprobante de pago realizado a través del esquema electrónico e5cinco con la que se acredite el pago de los derechos previstos en el artículo 52 de la LFD. Se aclara que el pago de derechos será por cada muestra de mercancía por la que se solicite el registro o renovación, conforme a lo dispuesto en el artículo 52 de la LFD.

☐

Muestra de la mercancía que pretenda importar, así como su documentación técnica, conforme a lo dispuesto en el artículo 72 del Reglamento.

☐

Documentación técnica de la mercancía que se pretende importar conforme a lo dispuesto en el artículo 72 del Reglamento.

☐

Tratándose del registro de mercancías radiactivas, los interesados deberán presentar en lugar de sus muestras, el certificado de análisis expedido por el Instituto Nacional de Investigaciones Nucleares (ININ), el cual deberá tener fecha de expedición no mayor a 15 días anteriores de la fecha de presentación de la solicitud ante la ACNA, dicho certificado deberá indicar el radioisótopo de que se trate, la radiación que emite y su actividad.

☐

Opinión positiva sobre el cumplimiento de sus obligaciones fiscales.

☐

Permiso ordinario de importación de material explosivo, expedido por la SEDENA, tratándose del Registro de Mercancías Explosivas.

INSTRUCCIONES GENERALES

1. Presente esta solicitud y los documentos anexos en original y dos copias, debidamente requisitado, en forma personal ante la:

Administración Central de Normatividad Aduanera,

Administración General de Aduanas,

Calzada Legaría, número 608, primer piso,

Colonia Irrigación, C.P. 11500, México, D.F.

La solicitud que no se acompañe de la totalidad de los requisitos y documentación solicitada en la regla 3.1.17., se tendrá por no presentada, procediéndose a la devolución de la misma.

*Por favor anexe una copia de la solicitud para que la sellemos y la conserve como acuse de recibo.

2. La solicitud también podrá presentarse a través de la Ventanilla Digital conforme a lo señalado en el instructivo de trámite.

Instructivo de trámite para la inscripción o renovación en el registro para la toma de muestras de mercancías, conforme al artículo 45 de la Ley Aduanera.

<p>¿Quiénes lo presentan?</p> <p>Los importadores o exportadores interesados en obtener o renovar su registro para la toma de muestras de mercancías estériles, radioactivas, peligrosas para las que se requieran instalaciones o equipos especiales para el muestreo.</p>
<p>¿Dónde se presenta?</p> <p>En la Oficialía de partes de la Administración de Normatividad Aduanera (ANA) "7" o mediante la Ventanilla Digital.</p>
<p>¿Cómo se presenta?</p> <p>Mediante el formato oficial denominado "Solicitud para la inscripción o renovación en el registro para la toma de muestras de mercancías, conforme al artículo 45 de la Ley Aduanera" o mediante Ventanilla Digital.</p>
<p>¿Cómo se proporciona información sobre el trámite?</p> <p>Asistencia vía telefónica de lunes viernes de 09:00 a 18:00 horas, a los teléfonos 5128 2544 ó 5128 2623. Atención personalizada de lunes a viernes de 09:00 a 15:00 horas, en el Laboratorio de Aduanas ubicado en Calzada Legaría No. 608, Colonia Irrigación, Delegación Miguel Hidalgo, C.P. 11500, México, D.F.</p>
<p>¿Qué documento se obtiene?</p> <p>Registro para la toma de muestras de mercancías conforme al Artículo 45 de la Ley Aduanera.</p>
<p>¿En qué casos se presenta?</p> <p>Cuando los importadores o exportadores estén interesados en obtener o renovar su registro para la toma de muestras de mercancías estériles, radiactivas, peligrosas o las que requieran instalaciones o equipos especiales para su muestreo.</p>
<p>¿Qué procede una vez presentada la documentación?</p> <p>Se les notificará vía oficio, si es procedente el registro para efectuar el pago de derechos y presentar la muestra dentro de los 5 días hábiles siguientes a la notificación, ante el laboratorio de Aduanas, Administración de Normatividad Aduanera "7", ubicado en Calzada Legaría No. 608, Colonia Irrigación, Delegación Miguel Hidalgo, C.P. 11500, México, D.F. de lunes a viernes de 09:00 a 15:00 horas. Si el trámite se efectúa mediante la Ventanilla Digital, la muestra a que se refiere el párrafo anterior se presentará dentro de los 5 días hábiles siguientes a la presentación de la solicitud.</p>
<p>¿Cuál es la vigencia del trámite?</p> <p>Un año a partir de la expedición del oficio de registro, siempre y cuando no se incurra en irregularidades en cuanto al uso del oficio de Registro.</p>
<p>Cuando el trámite se efectúe a través de la Ventanilla Digital, se deberá cumplir con lo siguiente:</p> <p>Datos:</p> <ol style="list-style-type: none"> Los señalados en los numerales 10.1, 11, 12, 13, 14, 15, 16 y 17 del formato denominado "Solicitud para la inscripción o renovación en el registro para la toma de muestras de mercancías, conforme al artículo 45 de la Ley Aduanera", requeridos por la propia ventanilla. <p>Requisitos:</p> <ol style="list-style-type: none"> Pago de derechos (el comprobante de pago realizado a través del esquema electrónico e5cinco, con la que se acredite el pago de los derechos previstos en el artículo 52 de la LFD, el cual será por cada muestra de mercancía por la que se solicite el registro). Documentación técnica de la mercancía que se pretende importar conforme a lo dispuesto en el artículo 72 del Reglamento. (Hoja de seguridad). Opinión positiva sobre el cumplimiento de obligaciones fiscales. Tratándose del registro de mercancías radiactivas, los interesados deberán presentar en lugar de sus muestras, el certificado de análisis expedido por el Instituto Nacional de Investigaciones Nucleares (ININ), el cual deberá tener fecha de expedición no mayor a 15 días anteriores de la fecha de presentación de la solicitud ante la ACNA, dicho certificado deberá indicar el radioisótopo de que se trate, la radiación que emite y su actividad. Muestra de la mercancía que pretenda importar, así como su documentación técnica conforme a lo señalado en el rubro "¿Qué procede una vez presentada la documentación?" del presente instructivo. Permiso ordinario de importación de material explosivo, expedido por la SEDENA, tratándose del Registro de Mercancías de tipo "Explosivo". Descripción de muestreo en planta (sólo para productos que requieren instalaciones o equipo especial para su muestreo (Información sobre el muestreo del producto en Planta)).
<p>¿Cuál es el trámite para la renovación del registro?</p> <p>Los exportadores o importadores deberán presentar su solicitud de renovación dentro de un período de 45 días anteriores al vencimiento de su registro mediante el formato debidamente requisitado denominado "Solicitud para la inscripción o renovación en el registro para la toma de muestras de mercancías, conforme al artículo 45 de la Ley Aduanera", ante la ACNA o mediante la Ventanilla Digital, cumpliendo con los requisitos previstos para el otorgamiento del registro vigentes al momento en que se presente su solicitud. En la solicitud de renovación no será necesario presentar nuevamente la muestra de la mercancía.</p>
<p>Disposiciones jurídicas aplicables:</p> <p>Artículos 45 de la Ley y 73 del Reglamento, reglas 1.2.2. y 3.1.17.</p>

(Continúa en la Tercera Sección)

TERCERA SECCION

SECRETARIA DE HACIENDA Y CREDITO PUBLICO

(Viene de la Segunda Sección)



Solicitud para Socio Comercial Certificado (Auto transportista Terrestre).



ACUSE DE RECIBO

DATOS DE LA PERSONA FISICA O MORAL SOLICITANTE.

1. Denominación o razón social.

Nombre y/o Razón social: _____

RFC incluyendo la homoclave

--	--	--	--	--	--	--	--	--	--	--	--	--	--

2. Actividad preponderante.

2.1 Sector al que pertenece.

3. Domicilio fiscal.

Calle	Número y/o letra exterior	Número y/o letra interior
Colonia	C.P.	Municipio/Delegación
Teléfono		Correo electrónico

4. Domicilio para oír y recibir notificaciones.

Calle	Número y/o letra exterior	Número y/o letra interior
Colonia	C.P.	Municipio/Delegación
Teléfono		Correo electrónico

DATOS DEL REPRESENTANTE LEGAL DE LA PERSONA FISICA O MORAL SOLICITANTE.**5. Nombre.**

Apellido paterno

Apellido materno

Nombre

RFC incluyendo la homoclave

--	--	--	--	--	--	--	--	--	--	--	--	--	--	--

Teléfono

Correo electrónico

DATOS DE LAS PERSONAS AUTORIZADAS PARA OIR Y RECIBIR NOTIFICACIONES.**6. Persona autorizada para oír y recibir notificaciones.**

Apellido paterno

Apellido materno

Nombre

RFC incluyendo la homoclave

--	--	--	--	--	--	--	--	--	--	--	--	--	--	--

Teléfono

Correo electrónico

6.1. Persona autorizada para oír y recibir notificaciones.

Apellido paterno

Apellido materno

Nombre

RFC incluyendo la homoclave

--	--	--	--	--	--	--	--	--	--	--	--	--	--	--

Teléfono

Correo electrónico

6.2. Persona autorizada para oír y recibir notificaciones.

Apellido paterno

Apellido materno

Nombre

RFC incluyendo la homoclave

--	--	--	--	--	--	--	--	--	--	--	--	--	--	--

Teléfono

Correo electrónico

DOCUMENTOS QUE ACREDITAN LOS DATOS DE LA PERSONA MORAL SOLICITANTE.**7. Acta constitutiva de la persona moral solicitante.**

Número del instrumento notarial o póliza mercantil

Fecha

Nombre y número del Notario o Corredor Público

Entidad Federativa

8. Modificación (es) al acta constitutiva.☐

NO APLICA.

En caso contrario, favor de indicar las últimas dos modificaciones:

8.1. Modificación al acta constitutiva.	8.2. Modificación al acta constitutiva.
Número del instrumento notarial o póliza mercantil	Número del instrumento notarial o póliza mercantil
Fecha	Fecha
Nombre y número del Notario o Corredor Público	Nombre y número del Notario o Corredor Público
Entidad Federativa	Entidad Federativa
Descripción de la modificación	Descripción de la modificación

9. Documento con el que se acredita la personalidad de quien firma esta solicitud para realizar actos de administración en representación de la empresa.

* De constar en el acta constitutiva, señálelo marcando una "X" en el cuadro.

☐ Consta en el acta constitutiva.

En caso de no constar en el acta constitutiva por favor señale los siguientes datos:

Número del instrumento notarial o póliza mercantil	Fecha
Nombre y número del Notario Público o Corredor Público	Entidad Federativa

10. Tipo de Socio Comercial

☐ Empresas de Autotransporte Federal de Carga
(Empresas de transporte de largo recorrido)

☐ Transporte o arrastre de remolques y
semirremolques en los cruces fronterizos

11. Características de la empresa de autotransporte.

Indicar lo siguiente:	Respuesta.
Número de Registro del Código Alfanumérico Armonizado del Transportista (CAAT).	
Número de unidades propias utilizadas para la prestación del Servicio.	
Número de unidades arrendadas utilizadas para la prestación del Servicio.	
Número de trabajadores registrados en el IMSS a la fecha de esta solicitud.	
Número de trabajadores registrados mediante contrato de prestación de servicios.	

Manifiesto que la empresa a la que represento, cuenta con un mínimo de tres años de experiencia en la prestación de servicios de transporte de mercancías.

SI

☐

No

☐

DATOS DE LAS PERSONAS AUTORIZADAS COMO ENLACE OPERATIVO CON LA AGACE.

Para la obtención de la certificación a que se refiere la regla 3.8.14., así como para el seguimiento en caso de obtener la certificación, se requiere que su empresa designe un contacto que será el enlace con la autoridad, así como la designación de un suplente. Al existir algún cambio en estos contactos, se deberá dar aviso a la AGACE inmediatamente.

12. Persona autorizada como enlace operativo.

Apellido paterno	Apellido materno	Nombre
RFC incluyendo la homoclave	<input type="text"/> <input type="text"/> <input type="text"/> <input type="text"/> <input type="text"/> <input type="text"/> <input type="text"/> <input type="text"/> <input type="text"/> <input type="text"/> <input type="text"/> <input type="text"/> <input type="text"/>	
Ubicación	Cargo o Puesto	
Teléfono	Correo electrónico	

12.1. Persona autorizada como enlace operativo. (Suplente).

Apellido paterno	Apellido materno	Nombre
RFC incluyendo la homoclave	<input type="text"/> <input type="text"/> <input type="text"/> <input type="text"/> <input type="text"/> <input type="text"/> <input type="text"/> <input type="text"/> <input type="text"/> <input type="text"/> <input type="text"/> <input type="text"/> <input type="text"/>	
Ubicación	Cargo o Puesto	
Teléfono	Correo electrónico	

DATOS GENERALES DE LA EMPRESA.**13. Dirección electrónica de la empresa.**

http://

13.1 Breve Historia de la Empresa – (Agregar las líneas que sean necesarias).

(Describir el perfil de la empresa, entre lo que se puede incluir: fecha de constitución; Grupo al que pertenezca; servicios que prestan; entre otros)

DATOS DE LAS INSTALACIONES DE LA EMPRESA.

Es necesario indicar todas las instalaciones que pertenecen al RFC de la persona solicitante.

14. Nombre y tipo de las instalaciones.

(Agregar las filas necesarias de acuerdo al número de instalaciones).

Nombre y/o Denominación:	Tipo de Instalación:	(Patios, Talleres, almacén, centro de distribución, oficinas admvas., etc.)
Dirección:	Realiza operaciones de Comercio Exterior:	Si <input type="checkbox"/> No <input type="checkbox"/>
Nombre y/o Denominación:	Tipo de Instalación:	(Patios, Talleres, almacén, centro de distribución, oficinas admvas., etc.)
Dirección:	Realiza operaciones de Comercio Exterior:	Si <input type="checkbox"/> No <input type="checkbox"/>

15. Reconocimiento Mutuo.

La adopción de México de las normas establecidas en el Marco Normativo SAFE de la OMA para Asegurar y Facilitar el Comercio Global publicado por la OMA, donde se incorporan prácticas y normas en materia de seguridad, tiene como uno de sus objetivos, alcanzar el "Reconocimiento Mutuo" con aquellos países que cuentan con un programa similar en materia de seguridad, que cumplen con la condición de Operadores Económicos Autorizados de acuerdo al "Marco SAFE" y la legislación de cada país.

Por lo tanto, como parte de la estrategia para evitar la duplicación de controles de seguridad y contribuir de manera significativa a la facilitación y control de las mercancías que circulan en la cadena de suministro internacional, es necesario contar con la participación de aquellos que logren obtener el registro en la inscripción de empresas certificadas y autorizar el intercambio de información que permita enriquecer los sistemas informáticos, eliminar y/o reducir la redundancia y/o duplicación de esfuerzos en el proceso de inscripción.

Por lo anterior y de conformidad con lo dispuesto en el artículo 21 de la Ley Federal de Transparencia y Acceso a la Información Pública Gubernamental, autorizo al sujeto obligado denominado SAT, a través de la AGACE, a compartir, difundir o distribuir con otras autoridades nacionales o extranjeras los datos personales y demás información de la empresa que represento, y que se genere durante el transcurso en que la misma se encuentre inscrita como empresa certificada en términos de lo previsto en el artículo 100-A de la Ley.

☐

Si autorizo

☐

No autorizo

CLASIFICACIÓN DE LA INFORMACIÓN.**16. Clasificación de la Información.**

La información proporcionada, durante este trámite para la certificación como socio comercial certificado es clasificada por esta empresa como (Marque con una "X" en el cuadro la opción seleccionada):

☐

Pública

☐

Confidencial

16.1 Listado de Socio Comercial Certificado.

Con la finalidad de crear cadenas de suministros más seguras, se establecerá un listado con las empresas que hayan obtenido la certificación como Socio Comercial Certificado, misma que se publicará en la página electrónica www.sat.gob.mx que incluirá los datos generales que la empresa autorice, así como el estatus de su certificación, mismas que podrán ser consultadas por las empresas que hayan obtenido su inscripción en el registro de empresas certificadas a que se refiere el artículo 100-A de la Ley.

Indique los datos generales que autoriza publicar:	SI	NO	En caso de autorizar, especifique los datos de contacto que desean publicar:
Registro Federal de Contribuyentes	<input type="checkbox"/>	<input type="checkbox"/>	
Nombre o Razón Social	<input type="checkbox"/>	<input type="checkbox"/>	
Dirección Fiscal	<input type="checkbox"/>	<input type="checkbox"/>	
Página Electrónica	<input type="checkbox"/>	<input type="checkbox"/>	
Correo Electrónico de contacto	<input type="checkbox"/>	<input type="checkbox"/>	
Teléfono(s) de contacto	<input type="checkbox"/>	<input type="checkbox"/>	

DOCUMENTOS QUE SE DEBEN ANEXAR A ESTA SOLICITUD.**18. Para cualquier empresa que solicite su certificación como Socio Comercial Certificado.**

- ☐ Copia certificada de la escritura constitutiva, únicamente cuando se solicite la certificación inicial. Cuando se trate de una renovación no será necesario presentarla nuevamente; o en su caso, (persona física) documento que ampare su inscripción en el RFC, donde conste como actividad la prestación de servicio de autotransporte federal;
- ☐ Copia certificada de la documentación con la que se acredite la representación legal de la persona que suscribe la solicitud, en los términos del artículo 19 del Código. (Si en trámites posteriores al registro se presentan solicitudes firmadas por persona distinta, se deberá anexar a la solicitud copia certificada del documento notarial con el que el firmante acredite sus facultades para realizar actos de administración) Incluir copia simple de identificación oficial o en su caso, forma migratoria;
- ☐ Opinión positiva sobre el cumplimiento de obligaciones fiscales vigente;
- ☐ Medio magnético, conteniendo el formato denominado "Perfil del Auto Transportista Terrestre" conforme a lo establecido en el citado formato, así como la presente solicitud;
- ☐ Copia simple del permiso vigente, expedido por la SCT para prestar el servicio de autotransporte federal de carga.
- ☐ Copia simple de la Cédula de determinación de cuotas del IMSS.
- ☐ Copia simple del documento que compruebe que la instalación matriz es propia o arrendada.

Una vez manifestado lo anterior, se solicita al SAT, a través de la AGACE, que realice inspecciones a las instalaciones señaladas en el numeral 14 en las que se realizan operaciones de traslado de mercancías de comercio exterior, con el exclusivo propósito de verificar lo señalado en el formato denominado "Perfil del Auto Transporte Terrestre" a que se refiere la regla 3.8.14., mismo que adjunto a la presente solicitud.

Bajo protesta de decir verdad, manifiesto que los datos asentados en el presente documento son ciertos y que las facultades que me fueron otorgadas para representar a la solicitante no me han sido modificadas y/o revocadas.

NOMBRE Y FIRMA DEL REPRESENTANTE LEGAL DEL SOLICITANTE

INFORMACION DE ENVIO

1. Presente esta solicitud y los documentos anexos en:
Administración General de Auditoría de Comercio Exterior,
Avenida Paseo de la Reforma 10, piso 26, Torre Caballito, Colonia Tabacalera,
C.P. 06030, Delegación Cuauhtémoc, México, Distrito Federal.
De lunes a viernes, en un horario de 9:00 a 15:00 horas.
2. También puede enviar su aviso y los documentos mediante SEPOMEX o utilizando los servicios de empresas de mensajería.



Solicitud para Socio Comercial Certificado (Agente Aduanal).



ACUSE DE RECIBO

DATOS GENERALES DEL AGENTE ADUANAL.

1. Agente Aduanal a quien se le otorgó la patente a que se refiere el artículo 159 de la Ley Aduanera

Apellido paterno

Apellido materno

Nombre(s)

RFC incluyendo la homoclave

--	--	--	--	--	--	--	--	--	--	--	--	--	--	--

Número de Patente:

--	--	--	--

Número de Autorización:

--	--	--	--

Teléfono

Correo electrónico

2. Domicilio fiscal.

Calle

Número y/o letra exterior

Número y/o letra interior

Colonia

C.P.

Municipio/Delegación

Entidad Federativa

Teléfono

Correo electrónico

3. Domicilio para oír y recibir notificaciones.

Calle

Número y/o letra exterior

Número y/o letra interior

Colonia

C.P.

Municipio/Delegación

Entidad Federativa

Teléfono

Correo electrónico



Solicitud para Socio Comercial Certificado (Agente Aduanal).



DATOS DE LAS PERSONAS AUTORIZADAS PARA OÍR Y RECIBIR NOTIFICACIONES.

4. Persona autorizada para oír y recibir notificaciones.

Apellido paterno	Apellido materno	Nombre
RFC incluyendo la homoclave		

Teléfono	Correo electrónico
----------	--------------------

5.1. Persona autorizada para oír y recibir notificaciones.

Apellido paterno	Apellido materno	Nombre
RFC incluyendo la homoclave		

Teléfono	Correo electrónico
----------	--------------------

5.2. Persona autorizada para oír y recibir notificaciones.

Apellido paterno	Apellido materno	Nombre
RFC incluyendo la homoclave		

Teléfono	Correo electrónico
----------	--------------------

6. Características del Agente Aduanal.

Indicar lo siguiente:	Respuesta.	
Aduana de adscripción		
Aduanas adicionales autorizadas		
Número de trabajadores registrados en el IMSS a la fecha de esta solicitud.		
Número de trabajadores registrados mediante contrato de prestación de servicios.		
Sociedades de las que forma parte la patente, a que se refiere el artículo 163, fracción II de la Ley Aduanera. (Adicionar las filas que sean necesarias)	Nombre y/o Denominación Social	R.F.C.

Manifiesto que la patente que represento, cuenta con un mínimo de tres años de experiencia en la prestación de servicios aduanales.

SI

☐

No

☐



Solicitud para Socio Comercial Certificado (Agente Aduanal).

**6.1 Mandatario(s) del Agente Aduanal.**

Señalar el nombre de las personas que han fungido como sus mandatarios y las aduanas ante las cuales actuaron. Estos deberán contar con la opinión fiscal positiva vigente. *(Adicionar las filas que sean necesarias)*

Nombre Completo (Nombre(s) y apellido(s), sin abreviaturas)	RFC	Aduana en la que actúa

DATOS DE LAS PERSONAS AUTORIZADAS COMO ENLACE OPERATIVO CON LA AGACE.

Para la obtención de la certificación a que se refiere la regla 3.8.14., fracción II, así como para el seguimiento en caso de obtener la certificación, se requiere que el agente aduanal designe un contacto que será el enlace con la autoridad, tanto de la aduana de adscripción autorizada como de las adicionales, así como la designación de un suplente. Al existir algún cambio en estos contactos, se deberá dar aviso a la AGACE inmediatamente.

7. Persona autorizada como enlace operativo.

Apellido paterno	Apellido materno	Nombre
RFC incluyendo la homoclave	<input type="text"/> <input type="text"/> <input type="text"/> <input type="text"/> <input type="text"/> <input type="text"/> <input type="text"/> <input type="text"/> <input type="text"/> <input type="text"/> <input type="text"/> <input type="text"/> <input type="text"/> <input type="text"/>	
Ubicación	Cargo o Puesto	
Teléfono	Correo electrónico	

7.1. Persona autorizada como enlace operativo. (Suplente).

Apellido paterno	Apellido materno	Nombre
RFC incluyendo la homoclave	<input type="text"/> <input type="text"/> <input type="text"/> <input type="text"/> <input type="text"/> <input type="text"/> <input type="text"/> <input type="text"/> <input type="text"/> <input type="text"/> <input type="text"/> <input type="text"/> <input type="text"/> <input type="text"/>	
Ubicación	Cargo o Puesto	
Teléfono	Correo electrónico	

DATOS GENERALES DEL AGENTE ADUANAL.**8. Dirección electrónica de la agencia aduanal.**

http://



Solicitud para Socio Comercial Certificado (Agente Aduanal).



8.1 Describa los servicios adicionales a la gestión aduanera que presta el Agente Aduanal (Agregar las líneas que sean necesarias).

8.2 Breve Historia de la Empresa – (Agregar las líneas que sean necesarias).

(Describir el perfil de la agencia, entre lo que se puede incluir: fecha de constitución; sustitución, inclusión de servicios, entre otros)

DATOS DE LAS INSTALACIONES DE LA AGENCIA.

Es necesario indicar todas las instalaciones que pertenecen a la patente del agente aduanal solicitante.

9. Nombre y tipo de las instalaciones.

(Agregar las filas necesarias de acuerdo al número de instalaciones).

Nombre y/o		(Agencia Aduanal, Patios, Talleres,
Denominación:		almacén, centro de distribución,
Dirección:		oficinas admvas., etc.)
<hr/>		
Nombre y/o		(Agencia Aduanal, Patios, Talleres,
Denominación:		almacén, centro de distribución,
Dirección:		oficinas admvas., etc.)
<hr/>		

10. Reconocimiento Mutuo.

La adopción de México de las normas establecidas en el Marco Normativo SAFE de la OMA para Asegurar y Facilitar el Comercio Global publicado por la OMA, donde se incorporan prácticas y normas en materia de seguridad, tiene como uno de sus objetivos, alcanzar el "Reconocimiento Mutuo" con aquellos países que cuentan con un programa similar en materia de seguridad, que cumplen con la condición de Operadores Económicos Autorizados de acuerdo al "Marco SAFE" y la legislación de cada país.

Por lo tanto, como parte de la estrategia para evitar la duplicación de controles de seguridad y contribuir de manera significativa a la facilitación y control de las mercancías que circulan en la cadena de suministro internacional, es necesario contar con la participación de aquellos que logren obtener el registro en la inscripción de empresas certificadas y autorizar el intercambio de información que permita enriquecer los sistemas informáticos, eliminar y/o reducir la redundancia y/o duplicación de esfuerzos en el proceso de inscripción.

Por lo anterior y de conformidad con lo dispuesto en el artículo 21 de la Ley Federal de Transparencia y Acceso a la Información Pública Gubernamental, autorizo al sujeto obligado denominado SAT, a través de la AGACE, a compartir, difundir o distribuir con otras autoridades nacionales o extranjeras los datos personales y demás información de la empresa que represento, y que se genere durante el transcurso en que la misma se encuentre inscrita como socio comercial certificada en términos de lo previsto en la regla 3.8.14., en referencia al artículo 100-A, segundo párrafo de la Ley Aduanera.

☐

Si autorizo

☐

No autorizo



Solicitud para Socio Comercial Certificado (Agente Aduanal).

**CLASIFICACIÓN DE LA INFORMACIÓN.****11. Clasificación de la Información.**

La información proporcionada, durante este trámite para la certificación como socio comercial certificado es clasificada por esta empresa como (Marque con una "X" en el cuadro la opción seleccionada):

☐ Pública ☐ Confidencial

11.1 Listado de Socio Comercial Certificado.

Con la finalidad de crear cadenas de suministros más seguras, se establecerá un listado con los agentes aduanales que hayan obtenido la certificación como Socio Comercial Certificado, misma que se publicará en la página electrónica www.sat.gob.mx que incluirá los datos generales que la empresa autorice, así como el estatus de su certificación, mismas que podrán ser consultadas por las empresas que a su interés convenga.

Indique los datos generales que autoriza publicar:	SI	NO
Nombre del Agente Aduanal	<input type="checkbox"/>	<input type="checkbox"/>
Número de Patente	<input type="checkbox"/>	<input type="checkbox"/>
Nombre de la agencia aduanal	<input type="checkbox"/>	<input type="checkbox"/>
Aduana de inscripción y adicionales autorizadas	<input type="checkbox"/>	<input type="checkbox"/>
Dirección Fiscal	<input type="checkbox"/>	<input type="checkbox"/>
Página Electrónica	<input type="checkbox"/>	<input type="checkbox"/>
Correo Electrónico de contacto	<input type="checkbox"/>	<input type="checkbox"/>
Teléfono(s) de contacto	<input type="checkbox"/>	<input type="checkbox"/>

En caso de autorizar, especifique los datos de contacto que desean publicar:

DOCUMENTOS QUE SE DEBEN ANEXAR A ESTA SOLICITUD.**12. Para cualquier agente aduanal que solicite su certificación como Socio Comercial Certificado.**

- ☐ Copia certificada de una identificación oficial del solicitante en los términos de las RGCE vigentes.
- ☐ Medio magnético, conteniendo el formato denominado "Perfil del Agente Aduanal" conforme a lo establecido en el citado formato, así como la presente solicitud;

Bajo protesta de decir verdad, manifiesto que los datos asentados en el presente documento son ciertos y que las facultades que me fueron otorgadas para representar a la solicitante no me han sido modificadas y/o revocadas.

Nombre y Firma del Agente Aduanal

INFORMACION DE ENVIO

1. Presente esta solicitud y los documentos anexos en:
Administración General de Auditoría de Comercio Exterior,
Paseo de la Reforma 10, piso 26, Colonia Tabacalera,
C.P. 06030, Delegación Cuauhtémoc, México, Distrito Federal.
De lunes a viernes, en un horario de 9:00 a 15:00 horas.
2. También puede enviar la solicitud y los documentos mediante SEPOMEX o utilizando los servicios de empresas de mensajería.



Aviso consolidado.



INSTRUCTIVO PARA EL LLENADO DEL AVISO CONSOLIDADO

CAMPO

CONTENIDO

OBSERVACIONES

1. OBSERVACIONES.

.....

En este campo, deberá declararse los números de e-documents relacionados con la digitalización de los documentos que comprueben el cumplimiento de regulaciones y restricciones no arancelarias.



Instructivo de trámite para inscribirse en el Padrón de Importadores y/o Padrón de Importadores de Sectores Específicos, de conformidad con la regla 1.3.2.



A. Inscripción en el Padrón de Importadores.	
¿Quiénes lo realizan?	Las personas físicas y morales que pretenden importar mercancías a territorio nacional.
¿Cómo se realiza?	Mediante el formato electrónico denominado "Inscripción al Padrón de Importadores".
¿Cómo se presenta?	A través de la página electrónica www.sat.gob.mx , accediendo a: Trámites/RFC/Importadores y Sectores Específicos, con el uso de su FIEL o contraseña.
¿Cuándo se presenta?	Cuando se requiera el registro como importador.
Requisitos:	<ol style="list-style-type: none"> 1. Los señalados en el artículo 82, primer párrafo, fracciones I, II, III y IV del Reglamento. 2. El domicilio fiscal y el contribuyente, deben estar localizados o en proceso de verificación. 3. Acuse que acredite que actualizó su correo electrónico para efectos del Buzón Tributario. 4. Para el caso de personas físicas, acreditar que realizan actividades empresariales en términos del Título II, Capítulo VIII y Título IV, Capítulo II, Secciones I y II de la LISR.
¿A quiénes se debe registrar en el formato electrónico?	Al agente o apoderado aduanal que realizarán sus operaciones de comercio exterior, en cumplimiento a la obligación prevista en el artículo 59, fracción III, segundo párrafo de la Ley.
¿Cómo se da a conocer el resultado de la solicitud y en qué plazo?	<p>A través de la página electrónica www.sat.gob.mx, accediendo a: Trámites/RFC/Importadores y Sectores Específicos, con el uso de su FIEL o contraseña.</p> <p>A través del 01-800 INFOSAT (4636728), opciones 7-1-1, de lunes a viernes de 8:00 a 21:00 hrs, se brindará asesoría sobre requisitos, documentación soporte y el estatus de sus trámites.</p> <p>También podrá enviar un caso de aclaración denominado INSCRIPCION_PGIYSE_EXS a través de la opción "Mi portal" conforme a la Guía rápida para la operación de casos de aclaración, orientación y servicio o solicitud, en relación a trámites del Padrón de Importadores y Exportadores, publicada en la página electrónica www.sat.gob.mx, en la sección de "Aduanas", en el apartado de "Tramites y Autorizaciones", opción "Guía de Trámites para Padrones", el plazo de atención será en un término no mayor a 10 días.</p> <p>Además de las opciones anteriores usted podrá asistir a cualquiera de las 67 ALSC, para consultar el estatus de sus trámites, preferentemente con cita y deberá acreditar el interés jurídico que representa.</p>
B. Inscripción al Padrón de Importadores de Sectores Específicos.	
¿Quiénes lo realizan?	Los contribuyentes que requieran importar de manera temporal o definitiva o destinar a los regímenes de depósito fiscal, de elaboración o reparación en recinto fiscalizado y de recinto fiscalizado estratégico, las mercancías de las fracciones arancelarias listadas en el apartado A del Anexo 10.

¿Cómo se genera la solicitud?

En la página electrónica www.sat.gob.mx, accediendo a: Trámites/RFC/Importadores y Sectores Específicos, con el uso de su FIEL o contraseña.

¿En qué casos no procede la inscripción?

Cuando las personas físicas o morales, se ubiquen en cualquiera de los supuestos señalados en el artículo 84 del Reglamento.

Requisitos:

1. El señalado en el artículo 82, segundo párrafo, fracciones I y II del Reglamento, así como los demás requisitos previstos en el apartado A del presente instructivo.
2. Tratándose de las fracciones arancelarias listadas en el Sector 2 del apartado A del Anexo 10, se deberá anexar a la solicitud en forma digitalizada cualquiera de los siguientes documentos emitidos por la Comisión Nacional de Seguridad Nuclear y Salvaguardias de la SENER:
 - a) Autorización para Adquisición y Transferencia.
 - b) Autorización para Prestadores de Servicio.
 - c) Licencia de Operación.
 - d) Licencia para Posesión y Uso de Material.
 - e) Autorización de importación de material no nuclear especificado. (Únicamente para la importación de Grafito con pureza de grado nuclear que no será utilizado con fines nucleares, clasificado en las fracciones arancelarias 3801.10.01 y 3801.10.99).
3. Tratándose de las fracciones arancelarias listadas en el Sector 9 del Apartado A del Anexo 10, se deberá adjuntar:
 - a) Relación, bajo protesta de decir verdad, que contenga el nombre o denominación o razón social y RFC válido de los 10 principales clientes de los importadores. El aplicativo que permite validar la clave del RFC, se encuentra en el portal de internet del SAT www.sat.gob.mx, sección "Trámites y Servicios", consultas, verificación de autenticidad, RFC.
 - b) Licencia sanitaria vigente para establecimientos que produzcan, fabriquen o importen productos del tabaco, otorgada por la Comisión Federal para la Protección de Riesgos Sanitarios (COFEPRIS).
 - c) Estar inscrito en el Anexo 11 de la RMF.

Para adjuntar la información requerida una vez que el contribuyente presentó su trámite de inscripción, deberá enviar un caso de aclaración denominado INSCRIPCION_PGIYSE_EXS a través de la opción "Mi portal" conforme a la Guía rápida para la operación de casos de aclaración, orientación y servicio o solicitud, en relación a trámites del Padrón de Importadores y Exportadores, publicada en la página electrónica www.sat.gob.mx, en la sección de "Aduanas", en el apartado de "Trámites y Autorizaciones", opción "Guía de Trámites para Padrones", anexando la documentación que se indica en los incisos a), b) y c). En caso de no enviar estos requisitos el mismo día de presentación de la solicitud de inscripción, se tendrán por no presentados.
4. Tratándose de las fracciones arancelarias listadas en el Sector 10 del apartado A del Anexo 10, se deberá adjuntar:
 - a) Copia simple del acta constitutiva y poder notarial así como la constancia de cumplimiento del artículo 32-D del Código con opinión positiva de la persona física o moral, en caso de ser persona moral deberá adjuntar adicionalmente la de los socios, accionistas y representante legal.
 - b) No encontrarse al momento de ingresar la solicitud en el listado de empresas publicadas por el SAT en términos de los artículos 69 y 69-B, tercer párrafo del Código, con excepción de lo dispuesto en la fracción VI del referido artículo 69.
 - c) Acuse que acredite que tiene datos de alta ante el RFC el domicilio de sus bodegas y sucursales donde mantendrán las mercancías importadas.
 - d) Listado de los CFDI expedidos en los últimos 2 meses, por concepto de las remuneraciones a que se refiere el Capítulo I del Título IV de la LISR en términos del artículo 29, primer párrafo del Código.

5. Tratándose de las fracciones arancelarias listadas en el Sector 11 del Apartado A del Anexo 10, se deberá:
- a) Anexar escrito libre en hoja membretada, en el que bajo protesta de decir verdad se relacione el nombre completo y RFC válido de los socios, accionistas y representantes legales actuales de la empresa, conforme a lo que se tenga asentado en las actas protocolizadas ante fedatario público; en caso de tener socios o accionistas extranjeros, anexar el comprobante del aviso que refiere el artículo 27 del Código, e indicar el número de identificación fiscal correspondiente. La autoridad procederá a verificar que tanto la persona física o moral que promueve, los socios, accionistas y representantes legales cuenten con la Opinión de Cumplimiento del artículo 32-D del Código en sentido positiva.
 - b) No encontrarse en el listado de empresas publicadas por el SAT en términos de los artículos 69 y 69-B, tercer párrafo del Código, con excepción de lo dispuesto en la fracción VI del referido artículo 69.
 - c) Anexar escrito libre en hoja membretada, en el que bajo protesta de decir verdad se relacione el domicilio completo (Calle, número exterior, número interior, colonia, código postal, municipio o delegación, y entidad federativa) de las bodegas y sucursales donde se mantendrán las mercancías importadas. Dichos domicilios deberán encontrarse dados de alta y activos ante el RFC.
 - d) Anexar escrito libre en hoja membretada, en el que bajo protesta de decir verdad se relacione el nombre completo, RFC válido y número de seguridad social del personal al cual el contribuyente actualmente expida CFDI por concepto de las remuneraciones a que se refiere el Capítulo I del Título IV de la LISR en términos del artículo 29, primer párrafo del Código. En caso de que se haya contratado a un tercero para que lleve a cabo la contratación, administración y remuneración de los trabajadores, se deberá indicar la Razón Social y el RFC de dicho contribuyente.

¿Cómo se dará a conocer el resultado de la solicitud y en qué plazo?

A través de la página electrónica www.sat.gob.mx, accediendo a: Trámites/RFC/Importadores y Sectores Específicos, con el uso de su FIEL o contraseña.

A través del 01-800 INFOSAT (4636728), opciones 7-1-2, de lunes a viernes de 8:00 a 21:00 hrs, se brindará asesoría sobre requisitos, documentación soporte y el estatus de sus trámites.

También podrá enviar un caso de aclaración a través de la opción "Mi portal", conforme a la Guía rápida para la operación de casos de aclaración, orientación y servicio o solicitud, en relación a trámites del Padrón de Importadores y Exportadores, publicada en la página electrónica www.sat.gob.mx, en la sección de "Aduanas", en el apartado de "Trámites y Autorizaciones", opción "Guía de Trámites para Padrones", el plazo de atención será en un término no mayor a 10 días.

Además de las opciones anteriores usted podrá asistir a cualquiera de las 67 Administraciones Locales de Servicios al Contribuyente, para consultar el estatus de sus trámites, preferentemente con cita y deberá acreditar el interés jurídico que representa.

¿Qué procede en caso de que la solicitud haya sido rechazada?

El importador podrá generar nuevamente su solicitud, subsanando las inconsistencias observadas.

Disposiciones jurídicas aplicables:

Artículos 59, fracciones III y IV de la Ley, 84 del Reglamento y la regla 1.3.2.



Instructivo de trámite para dejar sin efectos la suspensión en el Padrón de Importadores y/o Padrón de Importadores de Sectores Específicos, de conformidad con la regla 1.3.4.



¿Quiénes lo realizan?

Las personas físicas y morales que se encuentren suspendidas en el Padrón de Importadores y/o en el Padrón de Importadores de Sectores Específicos.

¿Cómo se realiza?

Ingresando a la página electrónica www.sat.gob.mx, accediendo a: Trámites/RFC/Importadores y Sectores Específicos, con el uso de su FIEL o contraseña.

¿En qué casos se envía documentación adicional?

Cuando el contribuyente requiera presentar o enviar documentación para subsanar la irregularidad, por la cual fue suspendido.

¿Dónde se presenta o envía la documentación?

A través de la página electrónica www.sat.gob.mx, accediendo a: Trámites/RFC/Importadores y Sectores Específicos, con el uso de su FIEL o contraseña.

Al momento de presentar su trámite, podrá enviar su documentación mediante un caso de aclaración denominado REINCORPORACION_PGIYSE_EXS en la opción "Mi portal" conforme a la Guía rápida para la operación de casos de aclaración, orientación y servicio o solicitud, en relación a trámites del Padrón de Importadores y Exportadores, publicada en la página electrónica www.sat.gob.mx, en la sección de "Aduanas", en el apartado de "Trámites y Autorizaciones", opción "Guía de Trámites para Padrones".

Además de las opciones anteriores, usted podrá presentar directamente a la Oficialía Partes de la ACIC ubicada en Av. Paseo de la Reforma Norte No. 10, primer piso, Edificio Torre Caballito, Col. Tabacalera, Del. Cuauhtémoc, C.P. 06030, México, D.F., en un término no mayor a 2 días hábiles contados a partir del registro de la solicitud.

Requisitos:

1. Documentación con la que acredite que ya quedó subsanada la irregularidad por la que fue suspendido el contribuyente en el Padrón de Importadores y/o en el Padrón de Importadores de Sectores Específicos.
2. Contar con la opinión positiva del cumplimiento de obligaciones fiscales vigente, prevista en el artículo 32-D del Código.
3. Estar inscrito en el RFC en alguno de los siguientes supuestos:
 - a) Los que tributen bajo el régimen general de la LISR.
 - b) Los que efectúen importaciones al amparo de los decretos que dicte el Ejecutivo Federal, por los que se establece el esquema arancelario de transición al régimen comercial general del país, de región o franja fronteriza.
 - c) Los que tributen en el régimen de actividades agrícolas, ganaderas, silvícolas y pesqueras, así como en el régimen de los coordinados, siempre que sus ingresos en el ejercicio inmediato anterior hubieran excedido de \$1,572,551.00.
 - d) Las personas morales no contribuyentes.
4. Para la reincorporación del Sector 2 del Apartado A del Anexo 10, se deberá anexar a la solicitud en forma digitalizada cualquiera de los siguientes documentos emitidos por la Comisión Nacional de Seguridad Nuclear y Salvaguardias de la SENER:
 - a) Autorización para Adquisición y Transferencia.
 - b) Autorización para Prestadores de Servicio.
 - c) Licencia de Operación.
 - d) Licencia para Posesión y Uso de Material.
 - e) Autorización de importación de material no nuclear especificado. (Únicamente para la importación de Grafito con pureza de grado nuclear que no será utilizado con fines nucleares, clasificado en las fracciones arancelarias 3801.10.01 y 3801.10.99).
5. Tratándose de las fracciones arancelarias listadas en el Sector 9 del apartado A del Anexo 10, se deberá adjuntar:
 - a) Relación, bajo protesta de decir verdad, que contenga el nombre o denominación o razón social y RFC válido de los 10 principales clientes de los importadores. El aplicativo que permite validar la clave del RFC, se encuentra en el portal de internet del SAT www.sat.gob.mx, sección "Trámites y Servicios", consultas, verificación de autenticidad, RFC.
 - b) Licencia sanitaria vigente para establecimientos que produzcan, fabriquen o importen productos del tabaco, otorgada por la COFEPRIS.
 - c) Estar inscrito en el Anexo 11 de la RMF.

6. Tratándose de las fracciones arancelarias listadas en el Sector 10 del apartado A del Anexo 10, se deberá adjuntar:
- Copia simple del acta constitutiva y poder notarial así como la constancia de cumplimiento del artículo 32-D del Código, con opinión positiva de la persona física o moral, en caso de ser persona moral deberá adjuntar adicionalmente la de los socios, accionistas y representante legal.
 - No encontrarse al momento de ingresar la solicitud en el listado de empresas publicadas por el SAT, en términos de los artículos 69 y 69-B, tercer párrafo del Código, con excepción de lo dispuesto en la fracción VI del referido artículo 69.
 - Acuse que acredite que tiene datos de alta ante el RFC el domicilio de sus bodegas y sucursales donde mantendrán las mercancías importadas.
 - Listado de los CFDI expedidos en los últimos 2 meses, por concepto de las remuneraciones a que se refiere el Capítulo I del Título IV de la LISR, en términos del artículo 29, primer párrafo del Código.
7. Tratándose de las fracciones arancelarias listadas en el Sector 11 del Apartado A del Anexo 10, se deberá:
- Anexar escrito libre en hoja membretada, en el que bajo protesta de decir verdad se relacione el nombre completo y RFC válido de los socios, accionistas y representantes legales actuales de la empresa, conforme a lo que se tenga asentado en las actas protocolizadas ante fedatario público; en caso de tener socios o accionistas extranjeros, anexar el comprobante del aviso que refiere el artículo 27 del Código, e indicar el número de identificación fiscal correspondiente. La autoridad procederá a verificar que tanto la persona física o moral que promueve, los socios, accionistas y representantes legales, cuenten con la opinión de cumplimiento del artículo 32-D del Código en sentido positiva.
 - No encontrarse en el listado de empresas publicadas por el SAT, en términos de los artículos 69 y 69-B, tercer párrafo del Código, con excepción de lo dispuesto en la fracción VI del referido artículo 69.
 - Anexar escrito libre en hoja membretada, en el que bajo protesta de decir verdad, se relacione el domicilio completo (Calle, número exterior, número interior, colonia, código postal, municipio o delegación y entidad federativa) de las bodegas y sucursales donde se mantendrán las mercancías importadas. Dichos domicilios deberán encontrarse dados de alta y activos ante el RFC.
 - Anexar escrito libre en hoja membretada, en el que bajo protesta de decir verdad, se relacione el nombre completo, RFC válido y número de seguridad social del personal al cual el contribuyente actualmente expida CFDI, por concepto de las remuneraciones a que se refiere el Capítulo I del Título IV de la LISR, en términos del artículo 29, primer párrafo del Código. En caso de que se haya contratado a un tercero para que lleve a cabo la contratación, administración y remuneración de los trabajadores, se deberá indicar la Razón Social y el RFC de dicho contribuyente.

¿Cómo se dará a conocer el resultado de la solicitud y en qué plazo?

A través de la página electrónica www.sat.gob.mx, accediendo a: Trámites/RFC/Importadores y Sectores Específicos, con el uso de su FIEL o contraseña, en un término no mayor a 30 días naturales, contados a partir del día siguiente de la recepción de la solicitud.

A través del 01-800 INFOSAT (4636728), opciones 7-1-1, de lunes a viernes de 8:00 a 21:00 hrs, se brindará asesoría sobre requisitos, documentación soporte y el estatus de sus trámites.

También podrá enviar un caso de aclaración denominado REINCORPORACION_PGIYSE_EXS a través de la opción "Mi portal" conforme a la Guía rápida para la operación de casos de aclaración, orientación y servicio o solicitud, en relación a trámites del Padrón de Importadores y Exportadores, publicada en la página electrónica www.sat.gob.mx, en la sección de "Aduanas", en el apartado de "Trámites y Autorizaciones", opción "Guía de Trámites para Padrones", el plazo de atención será en un término no mayor a 10 días.

Además de las opciones anteriores usted podrá asistir a cualquiera de las 67 ALSC, para consultar el estatus de sus trámites, preferentemente con cita y deberá acreditar el interés jurídico que representa.

¿Qué procede si la solicitud es rechazada?

El importador podrá generar de forma electrónica nuevamente su solicitud, subsanando las inconsistencias observadas.

Disposiciones jurídicas aplicables:

Artículos 59, fracción IV de la Ley, 85 del Reglamento y la regla 1.3.4.



Instructivo de trámite de la solicitud para el Padrón de Exportadores Sectorial, de conformidad con la regla 1.3.7.



A. Solicitud para la inscripción en el Padrón de Exportadores Sectorial
<p>¿Quiénes lo realizan?</p> <p>Las personas físicas y morales que requieran exportar mercancías clasificadas en las fracciones arancelarias de los Sectores listados en el Apartado B del Anexo 10.</p>
<p>¿Cómo se realiza?</p> <p>Mediante el formato denominado "Solicitud para el Padrón de Exportadores Sectorial".</p>
<p>¿Dónde se presenta?</p> <p>En Oficialía de Partes de cualquiera de las 67 ALSC, o directamente a la Oficialía de Partes de la ACIC ubicada en Av. Paseo de la Reforma Norte No. 10, primer piso, Edificio Torre Caballito, Col. Tabacalera, Del. Cuauhtémoc, C.P. 06030, México, D.F.</p> <p>Una vez presentado el formato "Solicitud para el Padrón de Exportadores Sectorial", en un término no mayor a 2 días, podrá enviar un caso de aclaración denominado INSCRIPCION_PGIYSE_EXS a través de la opción "Mi portal" conforme a la Guía rápida para la operación de casos de aclaración, orientación y servicio o solicitud, en relación a trámites del Padrón de Importadores y Exportadores, publicada en la página electrónica www.sat.gob.mx, en la sección de "Aduanas", en el apartado de "Trámites y Autorizaciones", opción "Guía de Trámites para Padrones", cuando desee aportar información o documentación adicional para que sea considerada antes de su resolución.</p>
<p>¿En qué casos se presenta?</p> <p>Cuando se requiera exportar mercancías clasificadas en las fracciones arancelarias de los Sectores listados en el Apartado B del Anexo 10.</p>
<p>¿En qué casos no procede la inscripción en el Padrón de Exportadores Sectorial?</p> <p>Cuando las personas físicas o morales, se ubiquen en cualquiera de los supuestos señalados en la regla 1.3.3.</p>
<p>¿En qué casos no será necesario inscribirse en el Padrón de Exportadores Sectorial?</p> <p>Cuando se trate de las mercancías destinadas para exposición y venta en establecimientos de depósito fiscal a que se refiere el artículo 121, fracción I de la Ley.</p>
<p>¿En qué plazo y cómo se da a conocer el resultado de la solicitud?</p> <p>En el plazo señalado en el artículo 87 del Reglamento, a través de los siguientes medios:</p> <p>En la página electrónica www.sat.gob.mx, sección "Trámites y Autorizaciones", apartado "Guía de Trámites para Padrones".</p> <p>Vía telefónica en el 01-800 INFOSAT (4636728), opciones 7-1-2, de lunes a viernes de 8:00 a 21:00 hrs, se brindará asesoría sobre requisitos, documentación soporte y el estatus de sus trámites.</p> <p>En la página electrónica www.sat.gob.mx, podrá enviar un caso de aclaración denominado INSCRIPCION_PGIYSE_EXS a través de la opción "Mi portal" conforme a la Guía rápida para la operación de casos de aclaración, orientación y servicio o solicitud, en relación a trámites del Padrón de Importadores y Exportadores, publicada en la página electrónica www.sat.gob.mx, en la sección de "Aduanas", en el apartado de "Tramites y Autorizaciones", opción "Guía de Trámites para Padrones", el plazo de atención será en un término no mayor a 10 días.</p> <p>En las 67 ALSC, preferentemente con cita, acreditando el interés jurídico que representa.</p>

¿Qué procede si la solicitud es rechazada?

El exportador deberá subsanar las inconsistencias observadas y presentar nuevamente su solicitud.

Requisitos:

1. Los señalados en el artículo 87, primer párrafo fracciones I, II, III y IV del Reglamento.
2. Copia simple del instrumento notarial, que acredite la personalidad jurídica de la persona que firma la solicitud conforme al artículo 19 del Código.
3. Copia simple de la identificación oficial vigente del solicitante o del representante legal.
4. Domicilio fiscal que se encuentre como localizado en el RFC o en proceso de verificación por parte de la ALSC, y señalar el o los domicilios en los que se realicen actividades u operaciones no administrativas.
5. Tratándose de las fracciones arancelarias listadas en el Sector 8 del apartado B del Anexo 10, se deberá anexar a la solicitud:
 - a) Copia certificada del documento que compruebe la validación del folio otorgado por SEMARNAT, de la autorización en materia de impacto ambiental y de la autorización de cambio de uso de suelo en terrenos forestales; a nombre de la persona física o moral solicitante.
 - b) Copia certificada del título de concesión minera otorgado por la Dirección General de Minas, o, en su caso, del contrato de explotación, acreditando su inscripción en el Registro Público de Minería y que se encuentre al corriente en el pago de derechos.
 - c) Copia simple del permiso previo vigente de exportación emitido por la SE.
6. Tratándose de las fracciones arancelarias listadas en el Sector 9 del apartado B del Anexo 10, se deberá anexar a la solicitud:
 - a) Copia certificada del testimonio o de la escritura pública, en que conste el contrato o constitución de la sociedad y, copia de la inscripción ante el Registro Público que corresponda.
 - b) Copia certificada del testimonio o de la escritura pública, por medio de la cual se le otorgan facultades generales y legales al apoderado o representante de la persona moral solicitante del Padrón Sectorial.
 - c) Declaración firmada bajo protesta de decir verdad por el representante o apoderado legal de la persona moral, en la que se exprese la fecha, procedencia del producto aurífero, platero o de cobre anexando para tales efectos la razón social, el RFC de sus 10 principales proveedores por concepto de venta del producto terminado o semiterminado a exportar.

Asimismo, se deberá anexar al formato de "Solicitud para el Padrón de Exportadores Sectorial", además de la documentación que se señala en el mismo, lo siguiente:

Copia simple y legible del nombramiento del funcionario público que firme la solicitud, tratándose de las Dependencias del Ejecutivo Federal, los Poderes Legislativo, Judicial y las entidades que integran la Administración Pública Paraestatal de la Federación, Estados y Municipios, o bien, los organismos públicos autónomos.

B. Solicitud para la modificación de datos en el Padrón de Exportadores Sectorial
¿Quiénes lo realizan?
Las personas físicas y morales que hayan efectuado cambio de nombre, denominación o razón social, régimen de capital o clave en el RFC.
¿Cómo se realiza?
Mediante el formato denominado "Solicitud para el Padrón de Exportadores Sectorial".
¿Dónde se presenta?
En Oficialía de Partes de cualquiera de las 67 ALSC, o directamente en la Oficialía de Partes de la ACIC ubicada en Av. Paseo de la Reforma Norte No. 10, primer piso, Edificio Torre Caballito, Col. Tabacalera, Del. Cuauhtémoc, C.P. 06030, México, D.F.
Una vez presentado el formato "Solicitud para el Padrón de Exportadores Sectorial", en un término no mayor a 2 días, podrá enviar un caso de aclaración denominado MODIF DATOS PADRON EXP SECTORI a través de la opción "Mi portal", conforme a la Guía rápida para la operación de casos de aclaración, orientación y servicio o solicitud, en relación a trámites del Padrón de Importadores y Exportadores, publicada en la página electrónica www.sat.gob.mx , en la sección de "Aduanas", en el apartado de "Tramites y Autorizaciones", opción "Guía de Trámites para Padrones", cuando desee aportar información o documentación adicional para que sea considerada antes de su resolución.

¿En qué casos se presenta?
Cuando las personas físicas o morales inscritas en el Padrón de Exportadores Sectorial, hayan realizado cambio de nombre, denominación o razón social, régimen de capital o clave en el RFC.
¿En qué plazo y cómo se da a conocer el resultado de la solicitud?
En un plazo no mayor a 5 días, a partir del día siguiente de la recepción de la solicitud, a través de los siguientes medios:
A través de la página electrónica www.sat.gob.mx , sección "Trámites y Autorizaciones", apartado "Guía de Trámites para Padrones".
Vía telefónica en el 01-800 INFOSAT (4636728), opciones 7-1-2, de lunes a viernes de 8:00 a 21:00 hrs, se brindará asesoría sobre requisitos, documentación soporte y el estatus de sus trámites.
En la página electrónica www.sat.gob.mx , podrá enviar un caso de aclaración denominado MODIF DATOS PADRON EXP SECTORI a través de la opción "Mi portal", conforme a la Guía rápida para la operación de casos de aclaración, orientación y servicio o solicitud, en relación a trámites del Padrón de Importadores y Exportadores, publicada en la página electrónica www.sat.gob.mx , en la sección de "Aduanas", en el apartado de "Trámites y Autorizaciones", opción "Guía de Trámites para Padrones", el plazo de atención será en un término no mayor a 10 días.
En las 67 ALSC, preferentemente con cita, acreditando el interés jurídico que representa.
¿Qué procede si la solicitud es rechazada?
El exportador deberá subsanar las inconsistencias observadas y presentar nuevamente su solicitud.
Requisitos:
<ol style="list-style-type: none"> 1. Quienes soliciten la modificación de datos en el Padrón de Exportadores Sectorial, deberán cumplir con los requisitos previstos en los numerales 1 a 4 del apartado A del presente instructivo. 2. Copia legible del instrumento notarial, donde conste la modificación de que se trate, en el caso de cambio de nombre, denominación o razón social o régimen de capital. 3. Copia simple y legible del nombramiento del funcionario público que firme la solicitud, tratándose de las Dependencias del Ejecutivo Federal, los Poderes Legislativo, Judicial y las entidades que integran la Administración Pública Paraestatal de la Federación, Estados y Municipios, o bien, los organismos públicos autónomos.
C. Solicitud para dejar sin efectos la suspensión en el Padrón de Exportadores Sectorial
¿Quiénes lo realizan?
Las personas físicas y morales que hayan sido suspendidas en el Padrón de Exportadores Sectorial.
¿Cómo se realiza?
Mediante el formato denominado "Solicitud para el Padrón de Exportadores Sectorial".

¿Dónde se presenta?

En Oficialía de Partes de cualquiera de las 67 ALSC o directamente en la Oficialía de Partes de la ACIC ubicada en Av. Paseo de la Reforma Norte No. 10, primer piso, Edificio Torre Caballito, Col. Tabacalera, Del. Cuauhtémoc, C.P. 06030, México, D.F.

Una vez presentado el formato "Solicitud para el Padrón de Exportadores Sectorial", en un término no mayor a 2 días, podrá enviar un caso de aclaración denominado REINCORPORACION_PGIYSE_EXS a través de la opción "Mi portal", conforme a la Guía rápida para la operación de casos de aclaración, orientación y servicio o solicitud, en relación a trámites del Padrón de Importadores y Exportadores, publicada en la página electrónica www.sat.gob.mx, en la sección de "Aduanas", en el apartado de "Tramites y Autorizaciones", opción "Guía de Trámites para Padrones", cuando desee aportar información o documentación adicional para que sea considerada antes de su resolución.

¿En qué casos se presenta?

Cuando las personas físicas o morales soliciten reincorporarse al Padrón de Exportadores Sectorial.

¿En qué plazo y cómo se da a conocer el resultado de la solicitud?

En un plazo no mayor a 7 días, a partir del día siguiente de la recepción de la solicitud, a través de los siguientes medios:

A través de la página electrónica www.sat.gob.mx, sección "Trámites y Autorizaciones", apartado "Guía de Trámites para Padrones".

Vía telefónica en el 01-800 INFOSAT (4636728), opciones 7-1-2, de lunes a viernes de 8:00 a 21:00 hrs, se brindará asesoría sobre requisitos, documentación soporte y el estatus de sus trámites.

En la página electrónica www.sat.gob.mx, podrá enviar un caso de aclaración denominado REINCORPORACION_PGIYSE_EXS a través de la opción "Mi portal", conforme a la Guía rápida para la operación de casos de aclaración, orientación y servicio o solicitud, en relación a trámites del Padrón de Importadores y Exportadores, publicada en la página electrónica www.sat.gob.mx, en la sección de "Aduanas", en el apartado de "Tramites y Autorizaciones", opción "Guía de Trámites para Padrones", el plazo de atención será en un término no mayor a 10 días.

En las 67 ALSC, preferentemente con cita, acreditando el interés jurídico que representa.

¿Qué procede si la solicitud es rechazada?

El exportador deberá subsanar las inconsistencias observadas y presentar nuevamente su solicitud.

Requisitos:

1. Quienes soliciten la reincorporación al Padrón de Exportadores Sectorial, deberán cumplir con los requisitos previstos en los numerales 1 a 4 del apartado A del presente instructivo.
2. Copia simple y legible de la documentación con la que acredite que se subsana la causal por la que fue suspendido por la autoridad.
3. Copia simple y legible del nombramiento del funcionario público que firme la solicitud, tratándose de las Dependencias del Ejecutivo Federal, los Poderes Legislativo, Judicial y las entidades que integran la Administración Pública Paraestatal de la Federación, Estados y Municipios, o bien, los organismos públicos autónomos.

Disposiciones jurídicas aplicables:

Artículos 59, fracción IV de la Ley, 87 del Reglamento, 19, fracción XI de la LIEPS y la regla 1.3.7.



Instructivo de trámite para solicitar autorización para la fabricación o importación de candados oficiales o electrónicos, de conformidad con la regla 1.7.3.



Disposiciones jurídicas aplicables:

Artículos 248 del Reglamento, 36-Bis, primer párrafo del Código y las reglas 1.2.2. y 1.7.3.



Instructivo de trámite para prestar los servicios de prevalidación electrónica de datos contenidos en los pedimentos, de conformidad con la regla 1.8.1.



.....

Disposiciones jurídicas aplicables:

Artículo 16-A de la Ley y las reglas 1.2.2., 1.8.1. y 4.5.32, fracción IX.



Instructivo de trámite para prestar servicios de manejo, almacenaje y custodia de mercancías de comercio exterior, de conformidad con la regla 2.3.1.



B. Autorización.

Documentos que se deben anexar a la solicitud:

7. Escrito firmado por el representante legal de la empresa, mediante el cual manifieste bajo protesta de decir verdad, que tanto la empresa como sus accionistas, cuentan con solvencia económica, capacidad técnica, administrativa y financiera para la prestación de los servicios. En su caso, se podrá presentar una certificación del Presidente del Consejo de Administración o del Administrador Único de la empresa solicitante, en el que manifieste bajo protesta de decir verdad, que tanto la empresa como sus accionistas, cuentan con solvencia económica, capacidad técnica, administrativa y financiera para la prestación de los servicios.



Instructivo de trámite para obtener la habilitación de un inmueble para la introducción de mercancías bajo el régimen de recinto fiscalizado estratégico y la autorización para su administración, de conformidad con la regla 2.3.6.



Requisitos:

7. Escrito firmado por el representante legal de la empresa, mediante el cual manifieste bajo protesta de decir verdad, que tanto la empresa como sus accionistas, cuentan con solvencia económica, capacidad técnica, administrativa y financiera para la prestación de los servicios. En su caso, se podrá presentar una certificación del Presidente del Consejo de Administración o del Administrador Único de la empresa solicitante, en el que manifieste bajo protesta de decir verdad, que tanto la empresa como sus accionistas, cuentan con solvencia económica, capacidad técnica, administrativa y financiera para la prestación de los servicios.



Instructivo de trámite para la autorización de la importación definitiva sin el pago de impuestos al comercio exterior de vehículos especiales o adaptados de manera permanente a las necesidades de la persona con discapacidad y las demás mercancías que les permitan suplir o disminuir esta condición, de conformidad con la regla 3.3.7.



Disposiciones jurídicas aplicables:

Artículos 61, fracción XV de la Ley, 105 del Reglamento y las Reglas 1.2.2. y 3.3.7.



Instructivo de trámite para la destrucción o el cambio de régimen de los restos de las mercancías accidentadas en el país, de conformidad con la regla 4.2.16.



.....
¿Qué procede una vez obtenida dicha autorización?
Si es para destrucción de los restos, realizar la misma conforme al procedimiento establecido en el artículo 142 del Reglamento.
.....
.....
Disposiciones jurídicas aplicables:
Artículo 94 de la Ley, 142 del Reglamento y las reglas 1.2.2., 4.2.16., y 4.2.19.



Instructivo de trámite para solicitar la autorización para la destrucción de mercancías que sufrieron un daño en el país, de conformidad con la regla 4.2.17.



.....

¿Qué procede una vez obtenida dicha autorización?

Realizar la destrucción conforme al procedimiento establecido en el artículo 142 del Reglamento.

.....

Disposiciones jurídicas aplicables:

Artículos 94 de la Ley, 142 del Reglamento y las reglas 1.2.2., y 4.2.17.



Instructivo de trámite para obtener la autorización para destinar mercancías al régimen de recinto fiscalizado estratégico, de conformidad con la regla 4.8.1.



Requisitos generales:

A. Solicitud de Autorización para destinar mercancías al régimen de recinto fiscalizado estratégico:

8. Escrito firmado por el representante legal de la empresa, mediante el cual manifieste bajo protesta de decir verdad, que tanto la empresa como sus accionistas, cuentan con solvencia económica, capacidad técnica, administrativa y financiera para la prestación de los servicios. En su caso, se podrá presentar una certificación del Presidente del Consejo de Administración o del Administrador Único de la empresa solicitante, en el que manifieste bajo protesta de decir verdad, que tanto la empresa como sus accionistas, cuentan con solvencia económica, capacidad técnica, administrativa y financiera para la prestación de los servicios.

**ANEXO 2 DE LAS REGLAS DE CARACTER GENERAL EN MATERIA
DE COMERCIO EXTERIOR PARA 2014**

Multas y cantidades actualizadas que establece la Ley Aduanera y su Reglamento, vigentes a partir del 1 de enero de 2015.

II. Se deroga.

Atentamente,

México, D.F., a 26 de agosto de 2015.- El Jefe del Servicio de Administración Tributaria, **Aristóteles Núñez Sánchez**.- Rúbrica.

ANEXO 21 DE LAS REGLAS GENERALES DE COMERCIO EXTERIOR PARA 2015.

Aduanas autorizadas para tramitar el despacho aduanero de determinado tipo de mercancías

- A.**
- V.** Bebidas alcohólicas clasificadas en las fracciones arancelarias 2204.10.01, 2204.21.01, 2204.21.02, 2204.21.03, 2204.21.99, 2204.29.99, 2204.30.99, 2205.10.01, 2205.10.99, 2205.90.01, 2205.90.99, 2206.00.01, 2206.00.99, 2208.20.01, 2208.20.02, 2208.20.03, 2208.20.99, 2208.30.01, 2208.30.02, 2208.30.03, 2208.30.04, 2208.30.99, 2208.40.01, 2208.40.99, 2208.50.01, 2208.60.01, 2208.70.01, 2208.70.02, 2208.70.99, 2208.90.02, 2208.90.03, 2208.90.04 y 2208.90.99.

Aduana:

Del Aeropuerto Internacional de la Ciudad de México.

De Altamira.

De Cancún.

De Ciudad Hidalgo.

De Colombia.

De Guadalajara.

De Lázaro Cárdenas.

De Manzanillo.

De Mexicali.

De México.

De Monterrey.

De Nogales.

De Nuevo Laredo.

De Puebla.

De Tijuana.

De Toluca.

De Veracruz.

Atentamente,

México, D.F., a 26 de agosto de 2015.- El Jefe del Servicio de Administración Tributaria, **Aristóteles Núñez Sánchez**.- Rúbrica.

ANEXO 22 DE LAS REGLAS GENERALES DE COMERCIO EXTERIOR PARA 2015

INSTRUCTIVO PARA EL LLENADO DEL PEDIMENTO

APÉNDICE 2

CLAVES DE PEDIMENTO

RÉGIMEN DEFINITIVO

CLAVE	SUPUESTOS DE APLICACIÓN
VD - VIRTUALES DIVERSOS.	<ul style="list-style-type: none"> Exportación virtual para su importación temporal de empresas que importaron mercancía con cuenta aduanera y posteriormente obtienen autorización para operar como empresas con Programa IMMEX, de conformidad con el artículo 136 del Reglamento.

APENDICE 8
IDENTIFICADORES

Clave	Nivel	Supuestos de Aplicación	Complemento 1	Complemento 2	Complemento 3
.....
AV- AVISO ELECTRONICO DE IMPORTACION Y EXPORTACION	G	Indicar en los previos de consolidado el uso del aviso electrónico de importación y exportación por cada remesa presentada ante el módulo de selección automatizado.	1. De conformidad con la regla 4.3.23., fracción III.	No asentar datos. (Vacío).	No asentar datos. (Vacío).
.....
MD- MENAJE DE DIPLOMATICOS.	Señalar para diplomáticos acreditados conforme al artículo 61 fracción I de la Ley, artículo 90 y 91 del Reglamento y la regla 3.2.6.
.....
TU- TRANSFERENCIA DE MERCANCIAS (OPERACIONES VIRTUALES), CON PEDIMENTO ÚNICO	G	Señalar en operaciones de transferencia de mercancías que se importen temporalmente a través del Pedimento Único, de conformidad con la regla 4.3.23., fracción I, inciso c).	Declarar el RFC de la empresa que transfiere la mercancía.	Declarar el tipo de caso de la certificación autorizada de la empresa que transfiere la mercancía.	Indicar el rubro de la certificación autorizada.
.....

Atentamente,
México, D.F., a 26 de agosto de 2015.- El Jefe del Servicio de Administración Tributaria, **Aristóteles Núñez Sánchez**.- Rúbrica.

ANEXO 29 RELACION DE AUTORIZACIONES PREVISTAS EN LAS REGLAS GENERALES DE COMERCIO EXTERIOR PARA 2015.

	TIPO DE AUTORIZACION	AUTORIDAD ANTE LA QUE SE PRESENTA	DOCUMENTO PARA SOLICITARLA	REGLA
6.	Para cambiar de aduana de adscripción de los agentes aduanales que no estén sujetos a procedimiento de suspensión, cancelación o extinción de su patente, siempre que la autorización que se le hubiera otorgado para actuar en su aduana de adscripción, tenga una antigüedad mayor a dos años a la fecha de presentación de la solicitud y concluyan con el trámite de los despachos iniciados.	ACNA.	Escrito libre, de conformidad con la regla 1.2.2.	1.4.9. primer párrafo.
13.	Para prestar los servicios de manejo, almacenaje y custodia de mercancías de comercio exterior en inmuebles de los cuales tengan el uso o goce y que colinden con un recinto fiscal.	ACNA.	Escrito libre, de conformidad con la regla 1.2.2.	2.3.1.
16.	Para que en la circunscripción de las aduanas del SAT-se pueda realizar la entrada al territorio nacional o la salida del mismo por lugar distinto al autorizado, conforme a lo establecido en el segundo párrafo del artículo 10 de la Ley, su modificación o su prórroga.	ACNA.	Autorización para la entrada o salida de mercancía de territorio nacional por lugar distinto al autorizado.	2.4.1., primer párrafo.
26.	Para la donación de los desperdicios, maquinaria y equipos obsoletos de empresas con Programa IMMEX, de conformidad con los artículos 61, fracción XVI de la Ley y 172 del Reglamento, debiendo anexar la autorización al pedimento de importación definitiva.	ACNCEA, ACALCE o la ALJ que corresponda a su domicilio fiscal.	Escrito libre, de conformidad con la regla 1.2.2.	3.3.8., fracción I, último párrafo.
32.	Para la sustitución del embargo precautorio de las mercancías por cualquiera de las formas de garantía que establece el artículo 141 del Código, para los efectos del artículo 154 de la Ley.	Autoridad aduanera que embargó la mercancía.	Escrito libre, de conformidad con la regla 1.2.2.	3.7.14., primer párrafo.
41.	Para importar temporalmente las mercancías destinadas al mantenimiento y reparación de los bienes importados temporalmente, de conformidad con los artículos 106, antepenúltimo párrafo de la Ley y 163 del Reglamento.	Aduana de entrada de las mercancías.	Solicitud de autorización de importación temporal de mercancías destinadas al mantenimiento y reparación de las mercancías importadas temporalmente.	4.2.12., primer párrafo.
47.	Para otorgar un plazo mayor a los establecidos por el artículo 116 de la Ley, para retomar las mercancías señaladas en dicho artículo.	ACNCEA o la ACALCE o la ALJ que corresponda a la circunscripción territorial del domicilio fiscal del interesado.	Escrito libre, de conformidad con la regla 1.2.2.	4.4.3., primer párrafo, fracción I.

Atentamente,

México, D.F., a 26 de agosto de 2015.- El Jefe del Servicio de Administración Tributaria, **Aristóteles Núñez Sánchez**.- Rúbrica.

ACUERDO por el que se dan conocer los formatos de los trámites que aplica la Financiera Nacional de Desarrollo Agropecuario Rural, Forestal y Pesquero, en las materias que se indican.

Al margen un sello con el Escudo Nacional, que dice: Estados Unidos Mexicanos.- Secretaría de Hacienda y Crédito Público.- Financiera Nacional de Desarrollo Agropecuario, Rural, Forestal y Pesquero.

ACUERDO POR EL QUE SE DAN CONOCER LOS FORMATOS DE LOS TRÁMITES QUE APLICA LA FINANCIERA NACIONAL DE DESARROLLO AGROPECUARIO RURAL, FORESTAL Y PESQUERO, EN LAS MATERIAS QUE SE INDICAN.

JUAN CARLOS CORTÉS GARCÍA, Director General de Financiera Nacional de Desarrollo Agropecuario Rural, Forestal y Pesquero, de conformidad con lo dispuesto en los artículos 44 fracciones I y XIII de la Ley Orgánica de la Financiera Nacional de Desarrollo Agropecuario, Rural, Forestal y Pesquero; y 4 y 69-C, primer párrafo, de la Ley Federal de Procedimiento Administrativo, y

CONSIDERANDO

Que el 30 de agosto de 2013, se publicó en el Diario Oficial de la Federación el Programa para un Gobierno Cercano y Moderno 2013-2018, el cual incorpora, entre otros, el objetivo de "Establecer una Estrategia Digital Nacional que acelere la inserción de México en la Sociedad de la Información y del Conocimiento";

Que el 3 de febrero de 2015, se publicó en el Diario Oficial de la Federación el Decreto por el que se establece la Ventanilla Única Nacional para los Trámites e Información del Gobierno.

Que el artículo Primero del mencionado Decreto, establece que la Ventanilla Única Nacional para los trámites e información de gobierno, tiene por objeto establecer como punto de contacto digital el portal de internet www.gob.mx a fin de propiciar la interoperabilidad con los sistemas electrónicos de las dependencias y entidades de la Administración Pública Federal y de las empresas productivas del Estado, en términos de las disposiciones jurídicas aplicables a éstas y en el ámbito de sus respectivas atribuciones.

Que el Gobierno Federal, ha establecido como una de sus prioridades la realización de acciones y programas en materia de mejora regulatoria, con objeto de simplificar los trámites que los particulares efectúan ante las diversas dependencias y entidades de la Administración Pública Federal. Por lo que tengo a bien expedir el siguiente:

ACUERDO POR EL QUE SE DAN CONOCER LOS FORMATOS DE LOS TRÁMITES QUE APLICA LA FINANCIERA NACIONAL DE DESARROLLO AGROPECUARIO RURAL, FORESTAL Y PESQUERO, EN LAS MATERIAS QUE SE INDICAN

ARTÍCULO PRIMERO.- Se da a conocer el formato para la presentación del trámite en materia de otorgamiento de apoyos del Programa Integral de Formación, Capacitación y Consultoría para Productores e Intermediarios Financieros Rurales, específicamente para los apoyos de los Componentes de Desarrollo de Sujetos de Crédito y de Capitalización, que a continuación se indican, mismo que se integra en el anexo único del presente Acuerdo:

1. FN-04-007, Solicitud de Apoyos y Servicios del Programa Integral de Formación, Capacitación y Consultoría para Productores e Intermediarios Financieros Rurales.

En sus dos modalidades A. Para personas morales y B. Para personas físicas.

ARTÍCULO SEGUNDO.- El formato contenido en el Anexo Único del presente Acuerdo podrá imprimirse libremente, para que los interesados lo utilicen en el trámite que se señala en el presente instrumento.

ARTÍCULO TERCERO.- Las unidades administrativas de la Financiera Nacional de Desarrollo Agropecuario Rural, Forestal y Pesquero, que aplican los trámites en materia de otorgamiento de apoyos del Programa Integral de Formación, Capacitación y Consultoría para Productores e Intermediarios Financieros Rurales, específicamente para los apoyos de los Componentes de Desarrollo de Sujetos de Crédito y de Capitalización, deberán tener públicamente a disposición de quienes los realizan, el presente Acuerdo y los formatos vigentes publicados en el Diario Oficial de la Federación.

TRANSITORIOS

PRIMERO.- El presente Acuerdo entrará en vigor al día siguiente de su publicación en el Diario Oficial de la Federación.

SEGUNDO.- El formato FN-RO-01: Para Productores, Organizaciones de Productores, Empresas Rurales y Empresas de Intermediación Financiera, acreditadas o interesadas en obtener crédito con la Financiera, contenido en las Reglas de Operación de los Programas de Apoyo de la Financiera Nacional de Desarrollo Agropecuario, Rural, Forestal y Pesquero para Acceder al Crédito y Fomentar la Integración Económica y Financiera para el Desarrollo Rural, publicadas en el Diario Oficial de la Federación el 14 de febrero de 2014, seguirá vigente.

Se expide el presente acuerdo para su debida publicación y observancia a los veinticuatro días del mes de agosto de dos mil quince.- El Director General de Financiera Nacional de Desarrollo Agropecuario, Rural, Forestal y Pesquero, **Juan Carlos Cortés García.**- Rúbrica.

gob.mx

Financiera Nacional de Desarrollo Agropecuario, Rural, Forestal y Pesquero

Anexo único
Solicitud de apoyoFN-
RO-01

Coordinación regional	Homoclave del formato	Folio
	FN-RO-01	
Agencia / Modulo	Fecha de publicación en el DOF	Fecha de solicitud del trámite
		DD / MM / AAAA

Datos generales del solicitante (marcar con una X y llena los datos correspondientes)

Tipo de persona: <input type="radio"/> Física (PF)	Tipo de persona: <input type="radio"/> Moral (PM)
CURP:	RFC:
RFC:	Razón social:
Nombre (s):	
Primer apellido:	
Segundo apellido:	
Fecha de nacimiento: DD / MM / AAAA	Fecha de Constitución: DD / MM / AAAA
Estado civil: <input type="radio"/> Soltero <input type="radio"/> Casado <input type="radio"/> Viudo <input type="radio"/> Divorciado	CLUNI (en su caso):
Sexo: <input type="radio"/> Hombre <input type="radio"/> Mujer	Clave de actividad económica:
Nacionalidad:	

Información de contacto

Lada:	Teléfono y extensión:
Teléfono móvil:	Correo electrónico:

Domicilio del solicitante

Código postal:	
Calle:	
En caso de ser carretera llenar la siguiente información	
Tipo de administración (marcar con una X): <input type="radio"/> Federal <input type="radio"/> Estatal <input type="radio"/> Municipal	
Derecho de tránsito (marcar con una X): <input type="radio"/> Libre <input type="radio"/> Cuota	
Código de la carretera:	Tramo de la carretera:
Cadenamiento o kilómetro:	
En caso de ser camino llenar la siguiente información	
Tipo de administración (marcar con una X): <input type="radio"/> Federal <input type="radio"/> Estatal <input type="radio"/> Municipal	
Tramo del camino:	Cadenamiento o kilómetro:
Margen (marcar con una X): <input type="radio"/> Derecho <input type="radio"/> Izquierdo	

*De conformidad con los artículos 4 y 69-M, fracción V de la Ley Federal de Procedimiento Administrativo, los formatos para solicitar trámites y servicios deberán publicarse en el Diario Oficial de la Federación (DOF).

MÉXICO
GOBIERNO DE LA REPÚBLICACOFOPR
CONSEJO FEDERAL
DE OPORTUNIDADES
DE REGULARIDADFND
FINANCIERA NACIONAL
DE DESARROLLO
AGROPECUARIO, RURAL,
FORESTAL Y PESQUERO

Contacto:

Agrarismo 227, Col. Escandón
Del. Miguel Hidalgo, México, D.F., C.P. 11800
Tel.: (55) 5230 1600
www.fnd.gob.mx

gob.mx

Financiera Nacional de Desarrollo Agropecuario, Rural, Forestal y Pesquero

Número exterior:	Estado o Distrito Federal :
Número interior:	
Colonia:	Entre que calles:
Localidad:	Calle posterior:
Municipio o Delegación:	Descripción de ubicación:

Información adicional del solicitante

Número de crédito:	Número de acreditado:	Monto del crédito:
--------------------	-----------------------	--------------------

Datos del representante legal (Persona Moral)

CURP:	Primer apellido:
RFC:	Segundo apellido:
Nombre (s):	Fecha de nacimiento: DD / MM / AAAA

Datos del apoyo solicitado

Programa de apoyo:
Componente de apoyo:
Concepto de apoyo:
Población objetivo:

Tipo de solicitud (marcar con una X): <input type="radio"/> Para proyecto estratégico <input type="radio"/> Para apoyo particular	Desglose de la aportación del beneficiario (anota el porcentaje): Efectivo % Alimentación % Transporte % Hospedaje % Impuestos %
Porcentaje apoyado (en su caso): Plazo máximo de apoyo (días, en su caso): Costo total del proyecto, evento o servicio (pesos MXN): \$	Objetivo del apoyo solicitado:
Monto máximo de apoyo al que puede acceder (pesos MXN): \$ Porcentaje del apoyo que en su caso aportará el beneficiario: %	Beneficiarios del proyecto (anota la cantidad): Hombres Mujeres Personas morales (PM)

Contacto:

Agrarismo 227, Col. Escandón
 Del. Miguel Hidalgo, México, D.F., C.P. 11800
 Tel.: (55) 5230 1600
 www.fnd.gob.mx

gob mx

Financiera Nacional de Desarrollo Agropecuario, Rural, Forestal y Pesquero

Localización del proyecto

Estado:

Municipio o Delegación:

Localidad:

Grado de marginación del municipio/localidad donde se ubica el proyecto (marcar con una X):

☐

Muy alto

☐

Alto

☐

Medio

☐

Bajo

☐

Muy bajo

Bajo protesta de decir verdad, manifiesto que los datos proporcionados en este documento son ciertos, comprometiéndome a cumplir con los criterios y requisitos de elegibilidad, así como los presupuestales, para acceder a los beneficios que establecen las Reglas de Operación. Así mismo manifiesto que no he sido beneficiado por alguna Dependencia o Entidad alguna con un Apoyo similar al que estoy solicitando. La información que entrego al amparo de la presente solicitud es de carácter confidencial en el marco de la Ley de Transparencia y Acceso a la Información Pública Gubernamental, para uso exclusivo de la Financiera.

☐

Sí acepto

☐

No acepto

Nombre y firma del interesado o representante legal

"Este programa es público, ajeno a cualquier partido político. Queda prohibido el uso para fines distintos a los establecidos en el programa".

Para uso exclusivo de la FND:

Nombre y firma del funcionario receptor: _____

Cargo: _____

Fecha de recepción: _____

Contacto:

Agrarismo 227, Col. Escandón
Del. Miguel Hidalgo, México, D.F., C.P. 11800
Tel.: (55) 5230 1600
www.fnd.gob.mx

gob.mx

Financiera Nacional de Desarrollo Agropecuario, Rural, Forestal y Pesquero

Instructivo de llenado

Se entiende por solicitante a toda persona física o moral que pretenda obtener los beneficios de los programas de la FND.

El solicitante deberá entregar conjuntamente con la solicitud, la documentación requerida al funcionario de la FND.

Este documento deberá ser llenado a máquina o letra de molde clara y legible, cuando se cometa un error en el llenado del documento, se deberá elaborar uno nuevo. No utilizar abreviaturas.

Espacios para llenar en el formato

Fecha de elaboración: Se indicará el día y año, utilizando números arábigos. (Ej. 31 de marzo de 2001).

Coordinación regional: Anotar el nombre de la Coordinación regional a la que pertenezca la Agencia en la que presentará el trámite. Ejemplo: Coordinación Regional Noroeste.

Agencia o Modulo: Se anotará el nombre de la Agencia o Modulo, en donde presentará su solicitud.

Datos generales del solicitante

Tipo de persona: Indique con una "X" si es persona física o moral.

Clave única de registro de población (CURP): Anote la Clave Única de Registro de Población de la persona física.

Registro federal de contribuyentes (RFC): Anote la clave RFC, incluyendo homoclave y dígito verificador.

Nombre(s): Anote el nombre o nombres del beneficiario, siempre y cuando este sea persona física.

Primer apellido: Anote el primer apellido del beneficiario, siempre y cuando este sea persona física.

Segundo apellido: Anote el segundo apellido del beneficiario, siempre y cuando este sea persona física.

Razón social: Anote la razón social completa del beneficiario, siempre y cuando este sea persona moral.

Fecha de nacimiento: Anote la fecha de nacimiento del beneficiario persona física.

Fecha de constitución: Anote la fecha de constitución del beneficiario persona moral.

Estado civil: Anote el estado civil del beneficiario persona física.

Sexo: Anote el sexo del beneficiario persona física.

Nacionalidad: Anote la nacionalidad del beneficiario persona física.

CLUNI: Anote la Clave Única de Registro Federal de las Organizaciones de la Sociedad Civil.

Clave actividad económica: Indique la clave de la actividad preponderante que realiza, de acuerdo al catálogo de la SHCP.

Información de contacto

Lada: Anote su clave de la demarcación territorial a la que pertenece.

Teléfono y extensión: Anote el número telefónico donde pueda ser localizado el solicitante y anexe la extensión en su caso.

Teléfono Móvil: Anotar el número teléfono móvil donde pueda ser localizado el solicitante.

Correo electrónico: Se anotará la dirección de correo electrónico, en caso de contar con él.

Domicilio del solicitante

Código postal: Indique el número de código postal, constituido por 5 dígitos.

Calle: Nombre propio que identifica a la vialidad. Ejemplo: Licenciado Benito Juárez, Las Flores, etc.

En caso de que el tipo de vialidad sea carretera:

• **Tipo de administración:** Anote con una "X", el tipo de administración de la carretera.

• **Derecho de tránsito:** Anote con una "X", el tipo de derecho de tránsito de la carretera.

• **Código de la carretera:** Anote el código de la carretera, Ej. Carretera 95D.

• **Tramo de la carretera:** Anote el tramo de la carretera, Ej. Salina Cruz – Huatulco.

• **Cadenamiento:** Anote el cadenamiento de la carretera: Ej. Km 85 +200 (Kilometro 85 con 200 metros)

En caso de que el tipo de vialidad sea camino, vereda, brecha o terrasería:

• **Tipo de administración:** Anote con una "X", el tipo de administración de la camino.

• **Tramo del camino:** Anote el tramo del camino, Ej. El arroyito – San Juan

• **Margen:** Marque con una "X", el margen del camino.

• **Cadenamiento:** Anote el cadenamiento del camino: Ej. Km 5 +125 (Kilometro 5 con 125 metros).

No. Exterior: Indique los caracteres numéricos que identifican una dirección en una vialidad.

No. Interior: Indique los caracteres numéricos que identifican una dirección en una vialidad.

Colonia: Indique la clasificación que se da al asentamiento humano en el recuadro correspondiente. (Otro): Aeropuerto, Ampliación, Cantón, Ciudad, Ciudad Industrial, Condominio, Conjunto Habitacional, Corredor Industrial, Coto, Cuartel, Ex hacienda, Fracción, Granja, Ingenio, Manzana, Paraje, Parque Industrial, Privada, Prolongación, Pueblo, Puerto, Rancho, Región, Residencial, Rinconada, Sección, Sector, Supermanzana, Unidad Habitacional, Villa, Zona Federal, Zona Industrial, Zona Militar, Zona Naval. y el nombre de este.

gob mx

Financiera Nacional de Desarrollo Agropecuario, Rural, Forestal y Pesquero

Instructivo de llenado

Nombre de la localidad: Anote el nombre de la localidad de acuerdo a INEGI, donde radica el beneficiario.

Nombre del municipio: Anote el nombre del municipio de acuerdo a INEGI, donde radica el beneficiario.

Nombre del estado o distrito federal: Anote el nombre del estado de acuerdo a INEGI, donde radica el beneficiario.

Entre vialidades tipo y nombre: Anote el tipo y nombre de las vialidades entre las que se encuentra el domicilio del solicitante.

Vialidad posterior: Anote el tipo y nombre de la vialidad posterior al domicilio del solicitante.

Descripción de ubicación: Se refiere a rasgos naturales o culturales (edificaciones) que aportan información adicional para facilitar la ubicación del domicilio, es importante en vialidades sin nombre y sin número exterior, en caminos, terracerías, brechas, veredas, localidades rurales de difícil acceso, elementos del territorio insular (isla), cadenas de acceso original y que ha sido sustituido por la numeración oficial, derivado del crecimiento de una zona urbana y "domicilios conocidos". Ejemplo: A 200 metros al norte de la Plaza Central.

Información adicional del solicitante

Número de crédito: Número de crédito ante la FND del beneficiario.

Número de acreditado: Número de cliente ante la FND del beneficiario.

Monto del crédito: Monto de crédito que tiene con la FND del beneficiario.

Datos del representante legal

Clave única de registro de población (CURP): Anote la Clave Única de Registro de Población del representante legal de la persona moral.

Registro federal de contribuyentes (RFC): Anote la clave RFC, incluyendo homoclave y dígito verificador, del representante legal de la persona moral.

Nombre(s): Anote el nombre o nombres del representante legal de la persona moral.

Primer apellido: Anote el primer apellido del representante legal de la persona moral.

Segundo apellido: Anote el segundo apellido del representante legal de la persona moral.

Fecha de nacimiento: Anote la fecha de nacimiento del representante legal de la persona moral.

Datos del apoyo solicitado

Programa de apoyo: Anote el programa de apoyo de acuerdo a las Reglas de Operación vigentes.

Componente de apoyo: Anote el componente de apoyo de acuerdo a las Reglas de Operación vigentes.

Concepto de apoyo: Anote el concepto de apoyo de acuerdo a las Reglas de Operación vigentes.

Población objetivo: Anote la población objetivo relacionada con el concepto de apoyo de acuerdo a las Reglas de Operación vigentes.

Tipo de solicitud: Seleccionar con una "X" en el recuadro del extremo izquierdo el tipo de Apoyo o servicio que solicita.

Porcentaje apoyado: Indique el porcentaje que apoyara la FND.

Plazo máximo de apoyo: Indique el máximo de días en los que el beneficiario recibirá apoyo por parte de la FND.

Costo total del proyecto, evento o servicio: Indique el presupuesto total incluyendo impuestos.

Monto máximo de apoyo al que puede acceder: Indicar el monto máximo del Apoyo o servicio solicitado.

Porcentaje del apoyo que en su caso aportara el beneficiario: Indicar el porcentaje total que cubrirá el beneficiario.

Desglose de la aportación del beneficiario: Desglosar el porcentaje total que cubrirá el beneficiario en cada uno de los rubros indicados.

Objetivo del apoyo solicitado: Anote brevemente el objetivo que quiera alcanzar.

Beneficiarios del proyecto: Anote el número de personas morales y físicas que se beneficiaran con lo solicitado y desglose el número de personas físicas en los rubros indicados.

Localización del proyecto: Indicar el Estado, Municipio y Localidad donde recaerá el proyecto, de acuerdo a INEGI.

Grado de marginación: Seleccionar con una "X" en el recuadro el nivel de marginación presente en la localidad o municipio donde recaerá el apoyo.

Contacto:

Agrarismo 227, Col. Escandón
Del. Miguel Hidalgo, México, D.F., C.P. 11800
Tel.: (55) 5230 1600
www.fnd.gob.mx

SECRETARÍA DE AGRICULTURA, GANADERÍA, DESARROLLO RURAL, PESCA Y ALIMENTACIÓN

ACUERDO por el cual se dan a conocer los formatos de los trámites a cargo del Servicio Nacional de Sanidad, Inocuidad y Calidad Agroalimentaria y de la Comisión Nacional de Acuacultura y Pesca, órganos administrativos desconcentrados de la Secretaría de Agricultura, Ganadería, Desarrollo Rural, Pesca y Alimentación, que se indican.

Al margen un sello con el Escudo Nacional, que dice: Estados Unidos Mexicanos.- Secretaría de Agricultura, Ganadería, Desarrollo Rural, Pesca y Alimentación.

ENRIQUE MARTÍNEZ Y MARTÍNEZ, Secretario de Agricultura, Ganadería, Desarrollo Rural, Pesca y Alimentación, con fundamento en los artículos 2, 12, 26 y 35 de la Ley Orgánica de la Administración Pública Federal; 4, 69-M y 69-O de la Ley Federal de Procedimiento Administrativo; 1, 2, Letra D, fracciones III y VII, 5 y 44 del Reglamento Interior de la Secretaría de Agricultura, Ganadería, Desarrollo Rural, Pesca y Alimentación publicado en el Diario Oficial de la Federación el 25 de abril de 2012.

CONSIDERANDO

Que el Decreto por el que se aprueba el Plan Nacional de Desarrollo 2013-2018, publicado en el Diario Oficial de la Federación el 20 de mayo de 2013, establece que las estrategias transversales se aplicarán normativamente a través de programas especiales; y, por ello, el 30 de agosto de 2013, se publicó en dicho medio de difusión oficial, el Programa para un Gobierno Cercano y Moderno 2013-2018, el cual incorpora, entre otros, el objetivo de "Establecer una Estrategia Digital Nacional que acelere la inserción de México en la Sociedad de la Información y del Conocimiento";

Que en el marco del objetivo antes referido, se incorporaron como líneas de acción de la Estrategia Digital Nacional las de "Desarrollar una oferta de trámites y servicios de calidad mediante un Catálogo Nacional de Trámites y Servicios del Estado (CNTSE)" y "Digitalizar los trámites y servicios del CNTSE e incorporarlos al portal www.gob.mx de la Ventanilla Única Nacional", las cuales serán implementadas por las dependencias, entidades e instancias administrativas encargadas de la coordinación de la política en esa materia, y que serán de observancia obligatoria para la Administración Pública Federal, a través de los programas respectivos;

Que el 3 de febrero de 2015, se publicó en el Diario Oficial de la Federación el "Decreto por el que se establece la Ventanilla Única Nacional para los Trámites e Información del Gobierno", con el objeto de establecer la Ventanilla Única Nacional para los Trámites e Información del Gobierno, como el punto de contacto digital a través del portal de internet www.gob.mx, el cual propiciará la interoperabilidad con los sistemas electrónicos de las dependencias y entidades de la Administración Pública Federal y de las empresas productivas del Estado;

Que de conformidad con lo dispuesto por el artículo tercero del Decreto citado en el párrafo anterior, la Ventanilla Única Nacional tendrá, entre otros objetivos, los siguientes: proveer información actualizada sobre el estado de la gestión administrativa de los trámites contenidos en el Catálogo Nacional de Trámites y Servicios, en los casos en que éstos se realicen en forma electrónica, de conformidad con las disposiciones jurídicas aplicables; facilitar, agilizar y optimizar la gestión administrativa de los trámites que realizan las personas interesadas ante las dependencias, entidades y empresas productivas del Estado, y proporcionar información respecto de los trámites, de manera homologada, estandarizada e integrada;

Que para lograr lo anterior, en términos del artículo séptimo del Decreto referido, las dependencias, entidades y empresas productivas del Estado, deberán facilitar de manera permanente el acceso, consulta y transferencia de información para lograr la interconexión e interoperabilidad de sus sistemas de trámites electrónicos con la Ventanilla Única Nacional, para aquellos trámites que se gestionen en forma electrónica

conforme a las disposiciones jurídicas aplicables; adecuar sus canales de atención para llevar a cabo los trámites en forma estandarizada y homologada, y migrar gradualmente la información de sus sitios de internet a la Ventanilla Única Nacional;

Que la disposición décima segunda de las "Disposiciones Generales para la implementación, operación y funcionamiento de la Ventanilla Única Nacional", publicadas en el Diario Oficial de la Federación el 4 de junio de 2015, establece que los formatos y formularios para la solicitud y/o realización de los trámites, deberán estandarizarse, y

Que de conformidad con lo señalado por el artículo 4o. de la Ley Federal de Procedimiento Administrativo, los instructivos, manuales y formatos que expidan las dependencias de la Administración Pública Federal, deberán publicarse previamente a su aplicación, en el Diario Oficial de la Federación, he tenido a bien expedir el siguiente:

**ACUERDO POR EL CUAL SE DAN A CONOCER LOS FORMATOS
DE LOS TRÁMITES A CARGO DEL SERVICIO NACIONAL DE SANIDAD INOCUIDAD Y
CALIDAD AGROALIMENTARIA Y DE LA COMISIÓN NACIONAL DE ACUACULTURA Y PESCA,
ÓRGANOS ADMINISTRATIVOS DESCONCENTRADOS DE LA SECRETARÍA DE AGRICULTURA,
GANADERÍA, DESARROLLO RURAL, PESCA Y ALIMENTACIÓN, QUE A CONTINUACIÓN SE INDICAN**

ARTÍCULO PRIMERO.- El presente Acuerdo tiene por objeto dar a conocer los formatos oficiales de los trámites a cargo del Servicio Nacional de Sanidad Inocuidad y Calidad Agroalimentaria y de la Comisión Nacional de Acuacultura y Pesca, Órganos Administrativos Desconcentrados de la Secretaría de Agricultura, Ganadería, Desarrollo Rural, Pesca y Alimentación. Que a continuación se indican, los cuales se incluyen como Anexos del presente Acuerdo:

I. Trámites del Servicio Nacional de Sanidad Inocuidad y Calidad Agroalimentaria:

No.	Homoclave - Trámite	Formato
1	SENASICA-06-001 SOLICITUD PARA OBTENER LA APROBACIÓN COMO ÓRGANO DE COADYUVANCIA.	FORMATO DE SOLICITUD PARA PERSONAS FÍSICAS INTERESADAS EN OBTENER LA AUTORIZACIÓN COMO TERCERO ESPECIALISTA
2	SENASICA-01-060-B AVISO DE MOVILIZACIÓN PARA MERCANCÍA AVÍCOLA EN MATERIA DE INFLUENZA AVIAR NOTIFICABLE.	AVISO DE MOVILIZACIÓN PARA MERCANCÍA AVÍCOLA EN MATERIA DE INFLUENZA AVIAR NOTIFICABLE.
3	SENASICA-03-012-A SOLICITUD PARA LA EXPEDICIÓN DEL CERTIFICADO FITOSANITARIO PARA IMPORTACIÓN.	SOLICITUD PARA OBTENER EL CERTIFICADO PARA IMPORTACIÓN DE MERCANCÍA REGULADA EN MATERIA AGRÍCOLA, PECUARIA, ACUÍCOLA Y PESQUERA
4	SENASICA-03-012-B SOLICITUD PARA LA EXPEDICIÓN DEL CERTIFICADO ZOOSANITARIO PARA IMPORTACIÓN.	
5	SENASICA-03-012-C SOLICITUD PARA LA EXPEDICIÓN DEL CERTIFICADO DE SANIDAD ACUÍCOLA PARA IMPORTACIÓN.	
6	SENASICA-05-001-A SOLICITUD PARA LA OBTENCIÓN DEL CERTIFICADO FITOSANITARIO PARA EXPORTACIÓN.	SOLICITUD PARA OBTENER EL CERTIFICADO PARA EXPORTACIÓN DE MERCANCÍA REGULADA EN MATERIA AGRÍCOLA, PECUARIA, ACUÍCOLA Y PESQUERA
7	SENASICA-05-001-B SOLICITUD PARA LA OBTENCIÓN DEL CERTIFICADO ZOOSANITARIO PARA EXPORTACIÓN.	
8	SENASICA-05-001-C SOLICITUD PARA LA OBTENCIÓN DEL CERTIFICADO DE SANIDAD ACUÍCOLA PARA EXPORTACIÓN	

II. Trámites de la Comisión Nacional de Acuacultura y Pesca:

No.	Homoclave - Trámite	Formato
1	CONAPESCA-01-018 AUTORIZACIÓN PARA LA SUSTITUCIÓN DE TITULARES DE CONCESIÓN O PERMISO	SOLICITUD PARA PERMISO DE PESCA COMERCIAL
2	CONAPESCA-01-007 AUTORIZACIÓN PARA PESCAR EN ALTA MAR O EN AGUAS DE JURISDICCIÓN EXTRANJERA CON EMBARCACIONES DE MATRICULA Y BANDERA MEXICANAS.	
3	CONAPESCA-01-003 PERMISO DE PESCA COMERCIAL	
4	CONAPESCA-01-023-A Aviso de Arribo A. DE EMBARCACIONES MAYORES DE 10 TONELADAS DE REGISTRO BRUTO	AVISO DE ARRIBO DE EMBARCACIONES MAYORES DE 10 TONELADAS DE REGISTRO BRUTO
5	CONAPESCA-01-023-B Aviso de Arribo B. DE EMBARCACIONES MENORES DE 10 TONELADAS DE REGISTRO BRUTO	AVISO DE ARRIBO DE EMBARCACIONES MENORES DE 10 TONELADAS DE REGISTRO BRUTO
6	CONAPESCA-01-025 AVISO DE COSECHA	AVISO DE COSECHA
7	CONAPESCA-01-026 AVISO DE PRODUCCIÓN	AVISO DE PRODUCCIÓN
8	CONAPESCA-01-028 PERMISO PARA ACUACULTURA DE FOMENTO.	SOLICITUD DE PERMISO PARA LA ACUACULTURA DE FOMENTO.

ARTÍCULO SEGUNDO.- Los formatos podrán reproducirse libremente en cualquier medio, siempre y cuando no se altere su contenido y en su caso, la impresión de los mismos se deberá hacer en hojas blancas tamaño carta. Los interesados podrán consultar los formatos a través de medios electrónicos.

ARTÍCULO TERCERO.- Cualquier duda o solicitud de información respecto del presente Acuerdo, favor de dirigirse a las siguientes Unidades Administrativas:

Para el caso de los formatos del Servicio Nacional de Sanidad Inocuidad y Calidad Agroalimentaria:

Dirección de Normalización y Verificación.

Teléfono: 3871-1000, Extensión: 54829.

Para el caso de los formatos de la Comisión Nacional de Acuacultura y Pesca:

Subdirección de Política y Acuerdos Internacionales.

Teléfono: 3871-1000, Extensión: 58419 y 58450.

ARTÍCULO CUARTO.- Los Órganos Administrativos Desconcentrados a las que se refiere el artículo anterior deberán tener públicamente a disposición de quienes los soliciten, los formatos a los que se refiere el presente Acuerdo, ya sea en forma impresa o a través de medios electrónicos.

ARTÍCULO QUINTO.- El personal de atención al público de los Órganos Administrativos Desconcentrados a las que se refiere este Acuerdo, deberán proporcionar la orientación e información necesaria para la realización de los citados trámites.

TRANSITORIOS

PRIMERO.- El presente Acuerdo entrará en vigor el día siguiente de su publicación en el Diario Oficial de la Federación.

SEGUNDO.- Los formatos a que se refiere el presente Acuerdo, deberán utilizarse a partir del día siguiente de su publicación en el Diario Oficial de la Federación.

TERCERO.- Las homoclaves de los formatos a que se refiere el presente Acuerdo podrán modificarse lo que en su oportunidad se hará del conocimiento público a través de medios electrónicos.

México, Distrito Federal, a 24 de agosto de 2015.- El Secretario de Agricultura, Ganadería, Desarrollo Rural, Pesca y Alimentación, **Enrique Martínez y Martínez.-** Rúbrica.

gob mx

Servicio Nacional de Sanidad, Inocuidad y Calidad Agroalimentaria

Formato de solicitud para personas físicas interesadas en obtener la autorización como Tercero Especialista

Homoclave del formato
Fecha de publicación en el DOF
17/10/14

Folio
Fecha de solicitud del trámite
DD/MM/AA

Datos generales del solicitante

Personas físicas
CURP:
RFC:
Nombre (s):
Primer apellido:
Segundo apellido:
Sexo:
Fecha de nacimiento: DD/MM/AA
Lugar de nacimiento:
Teléfono (lada y número):
Extensión:
Correo electrónico:
Teléfono móvil:

Personas morales
RFC:
Denominación ó razón social:
Representante legal o apoderado
CURP:
RFC:
Nombre (s):
Primer apellido:
Segundo apellido:
Teléfono (lada y número):
Extensión:
Correo electrónico:
Teléfono móvil:

*De conformidad con los artículos 4 y 69-M, fracción V de la Ley Federal de Procedimiento Administrativo, los formatos para solicitar trámites y servicios deberán publicarse en el Diario Oficial de la Federación (DOF).

Contacto:

Avenida Municipio Libre 377, Piso 7 Ala B, Col. Santa Cruz Atoyac,
Deleg. Benito Juárez, C.P. 03310, México D.F.
01 800 987 9879
atencionciudadana@senasica.gob.mx

gob mx

Servicio Nacional de Sanidad, Inocuidad y Calidad Agroalimentaria

Domicilio del solicitante

Tipo de vialidad:		En caso de ser carretera llenar la siguiente información	
Nombre de vialidad:		Tipo de administración (marcar con una x): <input type="radio"/> Federal <input type="radio"/> Municipal <input type="radio"/> Estatal	
Número exterior:	Número interior:	Derecho de tránsito (marcar con una x): <input type="radio"/> Libre <input type="radio"/> Cuota	
Código postal:		Código de la carretera:	
Tipo de asentamiento:		Tramo de la carretera:	
Nombre de la colonia o asentamiento humano:		Cadenamiento o kilómetro:	
Nombre de la localidad:		En caso de ser camino llenar la siguiente información	
Nombre del municipio o delegación:		Término genérico (marcar con una x): <input type="radio"/> Brecha <input type="radio"/> Camino <input type="radio"/> Terracería <input type="radio"/> Vereda	
Nombre del Estado o Distrito Federal:		Tramo del camino:	
Entre vialidades:		Margen (marcar con una x): <input type="radio"/> Derecho <input type="radio"/> Izquierdo	
Vialidad posterior:		Cadenamiento:	

Contacto:

Avenida Municipio Libre 377, Piso 7 Ala B, Col. Santa Cruz Atoyac,
Deleg. Benito Juárez, C.P. 03310, México D.F.
018009879879
atencionciudadana@senasica.gob.mx

gob mx

Servicio Nacional de Sanidad, Inocuidad y Calidad Agroalimentaria

Información sobre el órgano de coadyuvancia al que se adscribe y materia solicitada

Materia en que prestará sus servicios

Sanidad	Inocuidad
<input type="radio"/> Vegetal	<input type="radio"/> Vegetal
<input type="radio"/> Animal	<input type="radio"/> Animal
<input type="radio"/> Acuícola	<input type="radio"/> Acuícola
<input type="radio"/> Otra Especifique:	<input type="radio"/> Otra

Datos adicionales que considere pertinentes

Listado de ordenamientos legales que aplican

Contacto:Avenida Municipio Libre 377, Piso 7 Ala B, Col. Santa Cruz Atoyac,
Deleg. Benito Juárez, C.P. 03310, México D.F.
01 800 987 9879
atencionciudadana@senasica.gob.mx

gob mx

Servicio Nacional de Sanidad, Inocuidad y Calidad Agroalimentaria

Documentación adicional para obtener la autorización como tercero especialista

- I. Tres fotografías recientes, tamaño infantil a color.
- II. La carta propuesta por Órgano de Coadyuvancia al que auxiliará en la evaluación de la conformidad, y
- III. Constancia de capacitación expedida por la Secretaría o por las instituciones académicas, científicas, federaciones o colegios de profesionistas, con las que la Secretaría haya celebrado un acuerdo o convenio para desarrollar programas de capacitación;
- IV. Copia legible por ambos lados de título y cédula profesional que lo avale como profesionista en la materia solicitada o carrera afin, expedida por la autoridad competente
- V. Información de su experiencia profesional (*curriculum vitae* y documentación que lo avale);
- VI. Aprobar el examen de conocimientos correspondiente debiendo obtener cuando menos el ochenta por ciento de los aciertos de la puntuación total.
- VII. Carta compromiso de manifiesto, para aceptar los términos establecidos para cumplir con los principios de ética, imparcialidad, independencia y confidencialidad;
- VIII. Declaración bajo protesta de decir verdad de que no ha sido sancionado por la Secretaría, y
- IX. Los demás que el SENASICA determine de acuerdo a la materia en que se solicite la autorización.

Contacto:

Avenida Municipio Libre 377, Piso 7 Ala B, Col. Santa Cruz Atoyac,
Deleg. Benito Juárez, C.P. 03310, México D.F.
01 800 987 9879
atencionciudadana@senasica.gob.mx

gob.mx

Servicio Nacional de Sanidad, Inocuidad y Calidad Agroalimentaria

Documentación adicional para obtener la aprobación como organismo de certificación

- I. Copia del acta constitutiva protocolizada ante notario público, con estatutos en los que se considere dentro de su objeto social la evaluación de la conformidad de las disposiciones legales aplicables en materia sanitaria o fitosanitaria;
- II. Copia del documento de acreditación otorgado por una Entidad de Acreditación como Organismo de Certificación en la materia que pretenda aprobar;
- III. El comprobante de pago de los derechos por la Aprobación; en el caso que lo requiera el Trámite;
- IV. El manual de organización; organigrama y descripción de las funciones y responsabilidades de cada puesto; así como el perfil de puestos, habilidades requeridas y tiempos de respuesta, para la emisión de certificados en la materia o materias que desea la aprobación;
- V. El Manual de calidad que documente el sistema de gestión de calidad bajo el cual opera el organismo de certificación, que sea apropiado al volumen de trabajo desarrollado e implantado en todos los niveles de la organización. El cual deberá contener la información solicitada por el SENASICA a través del Módulo, de acuerdo a la materia;
- VI. El sistema de registro del Organismo de Certificación, la relación y expedientes de los centros de certificación, que lo apoyarán y bitácoras de las actividades de certificación conforme a los alcances de la aprobación solicitada;
- VII. Domicilio, croquis de ubicación, días y horario de atención a usuarios de las oficinas centrales y de los centros de certificación;
- VIII. La documentación que demuestre que el organismo cuenta con capacidad técnica y operativa (instalaciones, equipo y materiales adecuados y suficientes, incluyendo los servicios de teléfono e internet) para proporcionar el servicio de certificación con cobertura regional o nacional;
- IX. Descripción del producto, proceso o tipo de establecimiento que se certificará;
- X. El manual de Procedimientos para la expedición del certificado a productos, procesos, establecimientos y servicios según corresponda;
- XI. El programa anual, formatos y procedimientos de supervisión, capacitación y actualización del personal técnico autorizado que realizará la evaluación de la conformidad;
- XII. Constancia de capacitación del personal técnico o de los Terceros Especialistas que auxiliarán al Organismo de Certificación, expedida por instituciones académicas, científicas, organizaciones colegiadas con las que la Secretaría haya celebrado un acuerdo o convenio para desarrollar programas de capacitación;
- XIII. La persona física autorizada por la Secretaría como Tercero Especialista para coadyuvar con el organismo de certificación en la evaluación de la conformidad, deberá cumplir, con lo establecido en los anexos 6 y 7 del presente Acuerdo;
- XIV. Relación del personal y Terceros Especialistas adscritos al Organismo de Certificación, señalando las disposiciones legales en las que realizará la actividad de evaluación de la conformidad conforme al perfil de puesto y horarios laborales; incluyendo copia legible por ambos lados de la cédula profesional que lo avale como profesionista en la materia solicitada o carrera afín, expedida por la autoridad competente y copia de la constancia de autorización vigente como tercero especialista en las materias específicas;
- XV. Carta compromiso de manifiesto, firmado por el representante legal, para aceptar los términos

Contacto:

Avenida Municipio Libre 377, Piso 7 Ala B, Col. Santa Cruz Atoyac,
Deleg. Benito Juárez, C.P. 03310, México D.F.
01 800 987 9879
atencionciudadana@senasica.gob.mx

gob mx

Servicio Nacional de Sanidad, Inocuidad y Calidad Agroalimentaria

establecidos para cumplir con los principios de ética, imparcialidad, independencia y confidencialidad;

XVI. Copia del código de ética y conducta firmado por su personal y Terceros Especialistas adscritos;

XVII. Carta manifiesto del representante legal del Organismo de Certificación (OC), en donde se especifique que él, los socios y el personal que labora en el mismo, no son funcionarios en el Gobierno Municipal, Estatal, Federal, asimismo, que no laboran en Instituciones de Enseñanza y/o Investigación y que no se encuentran estudiando algún postgrado de tiempo completo, y

XVIII. Declaración bajo protesta de decir verdad, firmada por el representante legal, de que no ha sido sancionado por la Secretaría;

Documentación adicional para obtener la aprobación como unidad de verificación persona moral

I. Copia del acta constitutiva protocolizada ante notario público, con estatutos en los que se considere dentro de su objeto social la evaluación de la conformidad de las disposiciones legales aplicables en materia sanitaria o fitosanitaria;

II. Copia del documento de acreditación como unidad de verificación otorgada por una entidad de acreditación en la materia que se pretende aprobar;

III. El comprobante de pago de derechos por la Aprobación; en el caso que lo requiera el Trámite;

IV. El manual de organización; organigrama y descripción de las funciones y responsabilidades de cada puesto; así como el perfil de puestos, habilidades requeridas y tiempos de respuesta, para la emisión de dictámenes y certificados en su caso, en la materia o materias que desea la aprobación;

V. El manual de calidad que documente el sistema de gestión de calidad bajo el cual opera la unidad de verificación, que sea apropiado al volumen de trabajo desarrollado e implantado en todos los niveles de la organización. El cual deberá contener la información solicitada por el SENASICA a través del Módulo, de acuerdo a la materia;

VI. El sistema de registro de la Unidad de Verificación, la relación y expedientes de los centros de verificación, que apoyarán a la Unidad de Verificación y bitácoras de las actividades de Verificación, conforme a los alcances de la aprobación solicitada.

VII. Domicilio, croquis de ubicación, días y horario de atención a usuarios de las oficinas centrales y de los centros de certificación;

VIII. La documentación que demuestre que la Unidad de Verificación cuenta con capacidad técnica y operativa (instalaciones, equipo y materiales adecuados y suficientes, incluyendo los servicios de teléfono e internet) para atender los servicios de verificación y certificación en los casos que aplique, con cobertura regional o nacional;

IX. Descripción del producto, proceso o tipo de establecimiento que se verificará o en su caso certificará;

X. El manual de Procedimientos técnicos y listas de verificación por disposición legal aplicable; en el que se establezca detallada y claramente cómo se realizará la verificación y/o certificación de productos, procesos, instalaciones o establecimientos, regulados, así como la concentración y envío de informes;

XI. El Programa anual, formatos y procedimientos de supervisión, capacitación y actualización del personal técnico que realiza la evaluación de la conformidad;

XII. Constancia de capacitación del personal técnico o de los Terceros Especialistas que auxiliarán a la unidad de verificación, expedida por instituciones académicas, científicas, organizaciones colegiadas con las que la Secretaría haya celebrado un acuerdo o convenio para desarrollar programas de capacitación

Contacto:

Avenida Municipio Libre 377, Piso 7 Ala B, Col. Santa Cruz Atoyac,
Deleg. Benito Juárez, C.P. 03310, México D.F.
01 800 987 9879
atencionciudadana@senasica.gob.mx

gob mx

Servicio Nacional de Sanidad, Inocuidad y Calidad Agroalimentaria

- XIII. La persona física autorizada por la Secretaría como Tercero Especialista para coadyuvar con la unidad de verificación en la evaluación de la conformidad, deberá cumplir, con lo establecido en los anexos 6 y 7 del presente Acuerdo.
- XIV. Relación del personal y Terceros Especialistas adscritos a la Unidad de Verificación, incluyendo copia legible por ambos lados de la cédula profesional que lo avale como profesionista en la materia solicitada o carrera afín, expedida por la autoridad competente y copia de la constancia de autorización vigente como tercero especialista en las materias específicas
- XV. Carta compromiso de manifiesto, firmado por el representante legal para aceptar los términos establecidos para cumplir con los principios de ética, imparcialidad, independencia y confidencialidad;
- XVI. Copia del código de ética y conducta firmado por su personal y Terceros Especialistas adscritos;
- XVII. Constancia de no encontrarse laborando en el Gobierno Federal, Estatal o Municipal así como en Instituciones de Enseñanza e Investigación, Centros o Institutos de Investigación y Comités Estatales de Sanidad o Fitosanitarios, que no se encuentran estudiando algún postgrado de tiempo completo; y
- XVIII. Declaración bajo protesta de decir verdad, firmada por el representante legal, de que no ha sido sancionado por la Secretaría;

Documentación adicional para obtener la aprobación como unidad de verificación persona física

- I. Copia del Registro Federal de Contribuyentes;
- II. Copia del documento de acreditación como unidad de verificación otorgada por una entidad de acreditación en la materia que se pretende aprobar;
- III. El comprobante de pago de derechos por la Aprobación;
- IV. El manual de calidad que documente el sistema de gestión de calidad bajo el cual opera la unidad de verificación, que sea apropiado al volumen de trabajo desarrollado e implantado en todos los niveles de la organización. El cual deberá contener la información solicitada por el SENASICA a través del Módulo, de acuerdo a la materia;
- V. Domicilio, croquis de ubicación, días y horario de atención a usuarios de las oficinas centrales y de los centros de certificación;
- VI. La documentación que demuestre que la Unidad de Verificación cuenta con capacidad técnica y operativa (instalaciones, equipo y materiales adecuados y suficientes, incluyendo los servicios de teléfono e internet) para atender los servicios de verificación y certificación con cobertura regional o nacional.
- VII. Descripción del producto, proceso o tipo de establecimiento que se verificará;
- VIII. El manual de Procedimientos técnicos y listas de verificación por disposición legal aplicable; en el que se establezca detallada y claramente cómo se realizará la verificación y/o

Contacto:

Avenida Municipio Libre 377, Piso 7 Ala B, Col. Santa Cruz Atoyac,
Deleg. Benito Juárez, C.P. 03310, México D.F.
01 800 987 9879
atencionciudadana@senasica.gob.mx

gob.mx

Servicio Nacional de Sanidad, Inocuidad y Calidad Agroalimentaria

certificación de productos, procesos, instalaciones o establecimientos, regulados, así como la concentración y envío de informes;

- IX. El Programa anual, formatos y procedimientos de supervisión, capacitación y actualización de quien realizará la evaluación de la conformidad;
- X. Constancia de capacitación del personal y de los Terceros Especialistas que auxiliarán a la unidad de verificación, expedida por instituciones académicas, científicas, organizaciones colegiadas con las que la Secretaría haya celebrado un acuerdo o convenio para desarrollar programas de capacitación;
- XI. Copia legible por ambos lados de la cédula profesional que lo avale como profesionista en la materia solicitada o carrera afín, expedida por la autoridad competente
- XII. Carta compromiso de manifiesto, firmado por el representante legal para aceptar los términos establecidos para cumplir con los principios de ética, imparcialidad, independencia y confidencialidad;
- XIII. Copia del código de ética y conducta firmado;
- XIV. Constancia de no encontrarse laborando en el Gobierno Federal, Estatal o Municipal así como en Instituciones de Enseñanza e Investigación, Centros o Institutos de Investigación y Comités Estatales de Sanidad o Fitosanitarios; y
- XV. Declaración bajo protesta de decir verdad, firmada por el representante legal, de que no ha sido sancionado por la Secretaría;

Documentación adicional para obtener la aprobación como laboratorio

- I. Copia del acta constitutiva protocolizada ante notario público, con estatutos en los que se considere dentro de su objeto social la evaluación de la conformidad de las disposiciones legales aplicables en materia sanitaria o fitosanitaria;
- II. Copia del documento de acreditación como Laboratorio de pruebas en las materias que pretenda aprobar, otorgado por una entidad de acreditación nacional;
- III. El original de pago de derechos por la Aprobación;
- IV. El manual de organización; organigrama y descripción de las funciones y responsabilidades de cada puesto; así como el perfil de puestos, habilidades requeridas y tiempos de respuesta, para la emisión de resultados en la materia o materias que desea la aprobación;
- V. Relación de equipos e instrumentos, con que cuenta en el área por aprobarse incluyendo el programa y procedimientos de calibración, mantenimiento y manuales de dicho equipo;
- VI. El manual de calidad que documente el sistema de gestión de calidad bajo el cual opera el laboratorio de pruebas, que sea apropiado al volumen de trabajo desarrollado e implantado en todos los niveles de la organización. El cual deberá contener la información solicitada por el SENASICA a través del Módulo, de acuerdo a la materia;
- VII. Relación de reactivos empleados para las pruebas en las que solicita aprobación; los cuales

Contacto:

Avenida Municipio Libre 377, Piso 7 Ala B, Col. Santa Cruz Atoyac,
Deleg. Benito Juárez, C.P. 03310, México D.F.
018009879879
atencionciudadana@senasica.gob.mx

gob.mx

Servicio Nacional de Sanidad, Inocuidad y Calidad Agroalimentaria

serán acorde a los protocolos establecidos por la Secretaría;

- VIII. El sistema de registro de muestras, en el que se incluyen los formatos de los informes de resultados, formatos de registro, bitácoras de trabajo, y demás datos relevantes;
- IX. Domicilio, croquis de ubicación, plano a escala del laboratorio de pruebas, con identificación de las áreas y horario de atención a usuarios;
- X. La documentación que demuestre que el laboratorio cuenta con capacidad técnica y operativa (instalaciones, equipo, reactivos y materiales adecuados y suficientes, incluyendo los servicios de teléfono e internet) para proporcionar el servicio con cobertura regional o nacional.
- XI. Descripción de las pruebas que se aplicarán para el análisis;
- XII. Manual de Procedimientos técnicos, incluyendo Métodos y tipos de pruebas, así como técnica analítica en los que solicita aprobación, y en su caso validación de metodologías;
- XIII. El programa anual, formatos y procedimientos de supervisión, capacitación y actualización de los signatarios de laboratorio que realizarán la evaluación de la conformidad y personal técnico de apoyo;
- XIV. La persona física autorizada por la Secretaría como Tercero Especialista para coadyuvar con el laboratorio en la evaluación de la conformidad, deberá cumplir, con lo establecido en los anexos 6 y 7 del presente Acuerdo.
- XV. Relación del personal técnico del laboratorio de pruebas, y cuando aplique del personal autorizado como Tercero especialista que realizará o supervisará las pruebas de laboratorio y firmará los informes de resultados respectivos, señalando las disposiciones legales en las que realizará la actividad de evaluación de la conformidad conforme al perfil de puesto y horarios laborales; copia legible por ambos lados de la cédula profesional que lo avale como profesionista en la materia solicitada o carrera afín, expedida por la autoridad competente y copia de la constancia de autorización vigente como tercero especialista en las materias específicas
- XVI. Carta compromiso de manifiesto, firmado por el representante legal para aceptar los términos establecidos para cumplir con los principios de ética, imparcialidad, independencia y confidencialidad;
- XVII. Copia del código de ética y conducta firmado por su personal y Terceros Especialistas adscritos;
- XVIII. Carta manifiesto del representante legal del Laboratorio, en donde se especifique que él, los socios y el personal que labora en el mismo, no son funcionarios en el Gobierno Municipal, Estatal o Federal, asimismo, que no se encuentran estudiando algún postgrado de tiempo completo, y
- XIX. Declaración bajo protesta de decir verdad, firmada por el representante legal, de que no ha sido sancionado por la Secretaría;

Formato para informar sobre la emisión de certificados,
dictámenes de verificación o informes de resultados

Fecha y lugar de emisión

Folio

Presentado por (seleccione una opción)

MÉXICO
GOBIERNO DE LA REPÚBLICASAGARPA
SECRETARÍA DE AGRICULTURA,
GANADERÍA, ASISTENCIA RURAL,
PECUARIA Y AGROALIMENTARIACOFOPR
COMITÉ FEDERAL
DE OPORTUNIDADESSENASICA
SERVICIO NACIONAL
DE SANIDAD, INOCUIDAD Y
CALIDAD AGROALIMENTARIA

Contacto:

Avenida Municipio Libre 377, Piso 7 Ala B, Col. Santa Cruz Atoyac,
Deleg. Benito Juárez, C.P. 03310, México D.F.
01 800 987 9879
atencionciudadana@senasica.gob.mx

gob mx

Servicio Nacional de Sanidad, Inocuidad y Calidad Agroalimentaria

☐ Unidad de verificación☐ Organismo de certificación☐ Laboratorios de pruebas

Se informa sobre la emisión mensual de (seleccione la opción que corresponda):

☐ Certificados☐ Dictámenes de verificación☐ Informes de resultados

Requisitar el siguiente cuadro agregando las filas que sean necesarias

Cantidad	Folio (s)	Beneficiario	Elaborado por:	Firmado por:	El documento se emitió para (seleccione):		
					Establecimiento	Proceso	Producto

Declaro, bajo protesta de decir verdad que la información contenida en este informe es real

Nombre de quien presenta el informe o de su representante legal	Firma de quien presenta el informe o de su representante legal

Formato de solicitud para personas morales interesadas en coadyuvar en la evaluación de la conformidad

Información sobre la materia solicitada

Seleccione la actividad en la que solicita ejercer la Evaluación de la Conformidad

☐ Certificación☐ VerificaciónMÉXICO
GOBIERNO DE LA REPÚBLICASAGARPA
SECRETARÍA DE AGRICULTURA,
GANADERÍA, DESARROLLO RURAL,
PECUARIA Y ALIMENTACIÓNCOFOPR
COMITÉ FEDERAL
DE PROMOCIÓN
RURALSENASICA
SERVICIO NACIONAL
DE SANIDAD, INOCUIDAD Y
CALIDAD AGROALIMENTARIA

Contacto:

Avenida Municipio Libre 377, Piso 7 Ala B, Col. Santa Cruz Atoyac,
Deleg. Benito Juárez, C.P. 03310, México D.F.
01 800 987 9879
atencionciudadana@senasica.gob.mx

gob mx

Servicio Nacional de Sanidad, Inocuidad y Calidad Agroalimentaria

☐ Pruebas diagnósticas (Únicamente personas morales)

En caso de laboratorios, especifique las materias en que se requiere la aprobación (virología, bacteriología, nematología, micología, malezas, entomología y acarología, análisis de residuos de plaguicidas en vegetales, detección de organismos patógenos en alimentos) (Aplicable únicamente a personas morales)

Técnica analítica / materia	Metodología	Tipos de pruebas

Señalar campos en los que realizará la Evaluación de la Conformidad	<input type="radio"/> Productos primarios
	<input type="radio"/> Productos procesados
	<input type="radio"/> Proceso de producción primaria o procesamiento
	<input type="radio"/> Establecimientos
	Especifique: _____

La materia en que se realizará la evaluación de la conformidad es:

Sanidad	Inocuidad	Bioseguridad para OGMs
<input type="radio"/> Vegetal	<input type="radio"/> Vegetal	<input type="radio"/> Vegetal
<input type="radio"/> Animal	<input type="radio"/> Animal	<input type="radio"/> Animal

MÉXICO
GOBIERNO DE LA REPÚBLICASAGARPA
SECRETARÍA DE AGRICULTURA,
GANADERÍA, DESARROLLO RURAL,
PECUARIA Y ALIMENTACIÓNCOT-MER
de MéxicoSENASICA
SERVICIO NACIONAL DE
SANIDAD, INOCUIDAD Y CALIDAD
AGROALIMENTARIA

Contacto:

Avenida Municipio Libre 377, Piso 7 Ala B, Col. Santa Cruz Atoyac,
Deleg. Benito Juárez, C.P. 03310, México D.F.
01 800 987 9879
atencionciudadana@senasica.gob.mx

gob.mx

Servicio Nacional de Sanidad, Inocuidad y Calidad Agroalimentaria

☐ Acuicola☐ Acuicola☐ Acuicola☐ Operación orgánica☐ Operación orgánica☐ Otros

Datos adicionales que considere pertinentes

Listado de ordenamientos legales que aplican

Datos generales del solicitante

Personas físicas

CURP:

Personas morales

RFC:

 MÉXICO
GOBIERNO DE LA REPÚBLICASAGARPA
SECRETARÍA DE AGRICULTURA,
GANADERÍA, DESARROLLO RURAL,
PESCA Y ALIMENTACIÓNCOMER
COMISIÓN NACIONAL
DE MEDIOS DE COMUNICACIÓN

Contacto:

Avenida Municipio Libre 377, Piso 7 Ala B, Col. Santa Cruz Atoyac,
Deleg. Benito Juárez, C.P. 03310, México D.F.
01 800 987 9879
atencionciudadana@senasica.gob.mx

gob mx

Servicio Nacional de Sanidad, Inocuidad y Calidad Agroalimentaria

RFC:	Denominación ó razón social:
Nombre (s):	Representante legal o apoderado
Primer apellido:	CURP:
Segundo apellido:	RFC:
Sexo:	Nombre (s):
Fecha de nacimiento: DD/MM/AA	Primer apellido:
Lugar de nacimiento:	Segundo apellido:
Teléfono (lada y número):	Teléfono (lada y número):
Extensión:	Extensión:
Correo electrónico:	Correo electrónico:
Teléfono móvil:	Teléfono móvil:

Datos generales de contacto (aplicable únicamente a personas morales)

Datos del representante legal	Datos del responsable encargado de los trámites con la Secretaría
CURP:	CURP:

MÉXICO
GOBIERNO DE LA ESTADUNIDADSAGARPA
SECRETARÍA DE AGRICULTURA,
GANADERÍA, DESARROLLO RURAL,
PECUARIA Y ALIMENTACIÓNCOFOPR
COMITÉ FEDERAL
DE REGISTRO AGROPECUARIOSENASICA
SERVICIO NACIONAL DE
SANIDAD, INOCUIDAD Y CALIDAD
AGROALIMENTARIA

Contacto:

Avenida Municipio Libre 377, Piso 7 Ala B, Col. Santa Cruz Atoyac,
Deleg. Benito Juárez, C.P. 03310, México D.F.
01 800 987 9879
atencionciudadana@senasica.gob.mx

gob mx

Servicio Nacional de Sanidad, Inocuidad y Calidad Agroalimentaria

RFC:	RFC:
Puesto:	Puesto:
Nombre (s):	Nombre (s):
Primer apellido:	Primer apellido:
Segundo apellido:	Segundo apellido:
Sexo:	Sexo:
Fecha de nacimiento: DD/MM/AA	Fecha de nacimiento: DD/MM/AA
Lugar de nacimiento:	Lugar de nacimiento:
Teléfono (lada y número):	Teléfono (lada y número):
Extensión:	Extensión:
Correo electrónico:	Correo electrónico:
Teléfono móvil:	Teléfono móvil:

Contacto:

Avenida Municipio Libre 377, Piso 7 Ala B, Col. Santa Cruz Atoyac,
Deleg. Benito Juárez, C.P. 03310, México D.F.
01 800 987 9879
atencionciudadana@senasica.gob.mx

gob mx

Servicio Nacional de Sanidad, Inocuidad y Calidad Agroalimentaria

Domicilio (al menos 2) para oír y recibir notificaciones oficiales

Tipo de vialidad:		En caso de ser carretera llenar la siguiente información	
Nombre de vialidad:		Tipo de administración (marcar con una x): <input type="radio"/> Federal <input type="radio"/> Municipal <input type="radio"/> Estatal	
Número exterior:	Número interior:	Derecho de tránsito (marcar con una x): <input type="radio"/> Libre <input type="radio"/> Cuota	
Código postal:		Código de la carretera:	
Tipo de asentamiento:		Tramo de la carretera:	
Nombre de la colonia o asentamiento humano:		Cadenamiento o kilómetro:	
Nombre de la localidad:		En caso de ser camino llenar la siguiente información	
Nombre del Municipio o Delegación:		Término genérico (marcar con una x) <input type="radio"/> Brecha <input type="radio"/> Camino <input type="radio"/> Terracería <input type="radio"/> Vereda	
Nombre del Estado o Distrito Federal:		Tramo del camino:	
Entre vialidades:		Margen (marcar con una x) <input type="radio"/> Derecho <input checked="" type="radio"/> Izquierdo	
Vialidad posterior:		Cadenamiento:	

Atención al usuario

Días que presta atención al usuario	Horario en el que presta atención al usuario

Contacto:

Avenida Municipio Libre 377, Piso 7 Ala B, Col. Santa Cruz Atoyac,
 Deleg. Benito Juárez, C.P. 03310, México D.F.
 01 800 987 9879
atencionciudadana@senasica.gob.mx

gob mx

Servicio Nacional de Sanidad, Inocuidad y Calidad Agroalimentaria

Aviso de Movilización para mercancía avícola en materia de Influenza
Aviar Notificable

Homoclave del formato
01-060-B
Fecha de publicación en el DOF
DD/MM/AA

Folio
Fecha de solicitud del trámite
DD/MM/AA

Datos generales del solicitante

Explotación o empresa origen	
CURP del productor:	Fecha de nacimiento: DD/MM/AA
RFC:	Lugar de nacimiento:
Nombre:	Teléfono (lada y número):
Primer apellido:	Extensión:
Segundo apellido:	Correo electrónico:
Sexo:	Teléfono móvil:

Domicilio del solicitante

Tipo de vialidad: (por ejemplo: avenida, boulevard, calle, carretera, privada, otros)	Localidad:
Nombre de vialidad:	Municipio o Delegación:
Número exterior:	Estado o Distrito Federal:
Número interior:	

*De conformidad con los artículos 4 y 69-M, fracción V de la Ley Federal de Procedimiento Administrativo, los formatos para solicitar trámites y servicios deberán publicarse en el Diario Oficial de la Federación (DOF).

MÉXICO
GOBIERNO DE LA FEDERACIÓNSAGARPA
SECRETARÍA DE AGRICULTURA,
GANADERÍA, PESQUERÍA Y FOMENTO
RURALCOFOPR
DE FOMENTO RURALSENASICA
SERVICIO NACIONAL DE
SANIDAD, INOCUIDAD Y CALIDAD
AGROALIMENTARIA

Contacto:

Avenida Municipio Libre 377, Piso 7 Ala B, Col. Santa Cruz Atoyac,
Deleg. Benito Juárez, C.P. 03310, México D.F.
018009879879
atencionciudadana@senasica.gob.mx

gob mx

Servicio Nacional de Sanidad, Inocuidad y Calidad Agroalimentaria

Código postal:	Entre vialidades:
Tipo de asentamiento: (por ejemplo: colonia, privada, condominio, hacienda, otros)	Vialidad posterior:
Colonia o asentamiento humano:	
En caso de ser carretera llenar la siguiente información	En caso de ser camino llenar la siguiente información
Tipo de administración (marca con una x): <input type="radio"/> Federal <input type="radio"/> Municipal <input type="radio"/> Estatal	Término genérico (marcar con una x): <input type="radio"/> Brecha <input type="radio"/> Camino <input type="radio"/> Terracería <input type="radio"/> Vereda
Derecho de tránsito (marcar con una x): <input type="radio"/> Libre <input type="radio"/> Cuota	Tramo del camino:
Código de la carretera:	Margen (marcar con una x): <input type="radio"/> Derecho <input type="radio"/> Izquierdo
Tramo de la carretera:	Cadenamiento o kilometro:
Cadenamiento o kilometro:	

Datos generales del solicitante

Destino final (exportación empresa)	
CURP:	Fecha de nacimiento: DD/MM/AA
RFC del productor:	Lugar de nacimiento:
Nombre:	Teléfono (lada y número):
Primer apellido:	Extensión:
Segundo apellido:	Correo electrónico:
Sexo:	Teléfono móvil:

Domicilio del solicitante

Tipo de vialidad: (por ejemplo: avenida, boulevard, calle, carretera, privada, otros)	Localidad:
Nombre de vialidad:	Municipio o Delegación:

MÉXICO
GOBIERNO DE LA FEDERACIÓNSAGARPA
SECRETARÍA DE AGRICULTURA,
GANADERÍA, PESQUERÍA Y ALIMENTACIÓNCOFOPR
COMITÉ FEDERAL DE
ORDENAMIENTOSENASICA
SERVICIO NACIONAL DE
SANIDAD, INOCUIDAD Y CALIDAD
AGROALIMENTARIA

Contacto:

Avenida Municipio Libre 377, Piso 7 Ala B, Col. Santa Cruz Atoyac,
Deleg. Benito Juárez, C.P. 03310, México D.F.
018009879879
atencionciudadana@senasica.gob.mx

gob mx

Servicio Nacional de Sanidad, Inocuidad y Calidad Agroalimentaria

Número exterior:	Estado o Distrito Federal:
Código postal:	Entre vialidades;
Tipo de asentamiento: (por ejemplo: colonia, privada, condominio, hacienda, otros)	Vialidad posterior:
Colonia o asentamiento:	Localidad:
En caso de ser carretera llenar la siguiente información	En caso de ser camino llenar la siguiente información
Tipo de administración (marca con una x): <input type="radio"/> Federal <input type="radio"/> Municipal <input type="radio"/> Estatal	Término genérico:
Derecho de tránsito (marcar con una x): <input type="radio"/> Libre <input type="radio"/> Cuota	Tramo del camino:
Código de la Carretera	Margen (marcar con una x): <input type="radio"/> Derecho <input checked="" type="radio"/> Izquierdo
Tramo de la carretera:	Cadenamiento o kilometro:
Cadenamiento o kilometro:	

Parámetros

Especie:	Campaña:
Tipo de movilización:	Módulo de movilización:
Cantidad total (número):	Número de lote:

Puntos de verificación

Federales:	Estados por el que transita: (ruta)

Contacto:

Avenida Municipio Libre 377, Piso 7 Ala B, Col. Santa Cruz Atoyac,
Deleg. Benito Juárez, C.P. 03310, México D.F.
01 800 987 9879
atencionciudadana@senasica.gob.mx

gob mx

Servicio Nacional de Sanidad, Inocuidad y Calidad Agroalimentaria

Datos del responsable

CURP del productor:	Fecha de nacimiento:
RFC:	Lugar de nacimiento:
Nombre:	Teléfono (lada y número):
Primer apellido:	Extensión:
Segundo apellido:	Correo electrónico:
Sexo:	Teléfono móvil:

Domicilio del responsable

Tipo de vialidad: (por ejemplo: avenida, boulevard, calle, carretera, privada, otros)	En caso de ser carretera llenar la siguiente información
Nombre de vialidad:	Tipo de administración:
Número exterior:	Derecho de tránsito:
Código postal:	Código de la carretera:
Tipo de asentamiento: (por ejemplo: colonia, privada, condominio, hacienda, otros)	Tramo de la carretera:
Colonia o asentamiento:	Cadenamiento o kilometro:
Localidad:	En caso de ser camino llenar la siguiente información
Municipio o Delegación:	Término genérico:
Estado o Distrito Federal:	Tramo del camino:

MÉXICO
GOBIERNO DE LA REPÚBLICASAGARPA
SECRETARÍA DE AGRICULTURA,
GANADERÍA, PESQUERÍA Y FOMENTO
RURALCOFOPR
COMITÉ FEDERAL
DE ORDENAMIENTOSENASICA
SERVICIO NACIONAL DE
SANIDAD, INOCUIDAD Y CALIDAD
AGROALIMENTARIA**Contacto:**

Avenida Municipio Libre 377, Piso 7 Ala B, Col. Santa Cruz Atoyac,
Deleg. Benito Juárez, C.P. 03310, México D.F.
018009879879
atencionciudadana@senasica.gob.mx

gob mx

Servicio Nacional de Sanidad, Inocuidad y Calidad Agroalimentaria

Respetuosamente

Nombre, firma y/o huella digital en su caso**Contacto:**Avenida Municipio Libre 377, Piso 7 Ala B, Col. Santa Cruz Atoyac,
Deleg. Benito Juárez, C.P. 03310, México D.F.
01 800 987 9879
atencionciudadana@senasica.gob.mx

gob mx

Servicio Nacional de Sanidad, Inocuidad y Calidad Agroalimentaria

Solicitud para obtener el certificado para importación de mercancía regulada en materia agrícola, pecuaria, acuícola y pesquera

Homoclave del formato
Fecha de publicación en el DOF
DD / MM / AAAA

Folio
Fecha de solicitud del trámite
DD / MM / AAAA

Datos generales del trámite

Fecha:
Oficina de inspección agropecuaria:
Aduana:
Punto de inspección interna:
Régimen al que se destinará la mercancía:

Número del permiso o autorización anterior:
Clave UCON (aplica para cárnicos):
Establecimiento TIF (aplica para cárnicos):
Clave del médico veterinario (aplica para cárnicos):

**De conformidad con los artículos 4 y 69-M, fracción V de la Ley Federal de Procedimiento Administrativo, los formatos para solicitar trámites y servicios deberán publicarse en el Diario Oficial de la Federación (DOF).*

Información del importador



MÉXICO
GOBIERNO DE LA FEDERACIÓN



SAGARPA
SECRETARÍA DE AGRICULTURA,
GANADERÍA, PESQUERÍA Y ALIMENTACIÓN



COFOP
COMITÉ FEDERAL
DE ORGANIZACIÓN



Contacto:

Avenida Municipio Libre 377, Piso 7 Ala B, Col. Santa Cruz Atoyac,
Deleg. Benito Juárez, C.P. 03310, México D.F.
018009879879
atencionciudadana@senasica.gob.mx

gob mx

Servicio Nacional de Sanidad, Inocuidad y Calidad Agroalimentaria

Personas físicas	Personas morales
CURP:	RFC:
RFC:	Denominación ó razón social:
Nombre (s):	Representante legal o apoderado
Primer apellido:	CURP:
Segundo apellido:	RFC:
Sexo:	Nombre (s):
Fecha de nacimiento: DD/MM/AA	Primer apellido:
Lugar de nacimiento:	Segundo apellido:
Teléfono (lada y número):	Teléfono (lada y número):
Extensión:	Extensión:
Correo electrónico:	Correo electrónico:
Teléfono móvil:	Teléfono móvil:
Actividad económica preponderante:	

Pago de derechos	
Exento de pago: <input type="radio"/> Sí <input type="radio"/> No	Banco (aplica cuando se realiza el pago):
Justificación (aplica si es exento de pago):	Llave de referencia (aplica cuando se realiza el pago):
Clave de referencia (aplica cuando se realiza el pago):	Fecha de pago (aplica cuando se realiza el pago):
Cadena de la dependencia (aplica cuando se realiza el pago):	

Datos de la mercancía

gob mx

Servicio Nacional de Sanidad, Inocuidad y Calidad Agroalimentaria

No. Partida:	Fracción arancelaria:
Tipo de requisito:	Descripción de fracción arancelaria:
Requisito:	Cantidad UMT:
Número de certificado internacional:	Unidad de medida UMT:
Cantidad UMC:	Tipo de producto (aplica para fitosanitario):
Unidad de Medida UMC:	Descripción:
Nombre científico:	País de origen:
Fase de desarrollo (aplica para acuícola):	País de procedencia:
Uso:	Número de lote:
Especie:	

Animales vivos

Color/pelaje:	Número de identificación:
Edad del animal:	Raza:
Fase de desarrollo:	Sexo:
Función zootécnica:	Nombre científico:
Nombre de la mercancía:	

Productos y subproductos

Planta autorizada de origen:	Fecha fin de producción o sacrificio:
Presentación (sólo para cárnicos):	Fecha inicio de elaboración de empaque o proceso:
Tipo de presentación (sólo para cárnicos):	Fecha fin de elaboración o empaque o proceso:
Cantidad de presentación (sólo para cárnicos):	Fecha inicio de caducidad o consumo preferente:

MÉXICO
GOBIERNO FEDERALSAGARPA
SECRETARÍA DE AGRICULTURA,
GANADERÍA, DESARROLLO RURAL,
PECUARIA Y ALIMENTACIÓNCOFOPR
SE SECRETARÍA DE ECONOMÍASENASICA
SECRETARÍA DE AGRICULTURA,
GANADERÍA, DESARROLLO RURAL,
PECUARIA Y ALIMENTACIÓN

Contacto:

Avenida Municipio Libre 377, Piso 7 Ala B, Col. Santa Cruz Atoyac,
Deleg. Benito Juárez, C.P. 03310, México D.F.
01 800 987 9879
atencionciudadana@senasica.gob.mx

gob.mx

Servicio Nacional de Sanidad, Inocuidad y Calidad Agroalimentaria

Fecha inicio de producción o sacrificio:

Fecha fin de caducidad o consumo preferente:

Datos del destino

Persona:

☐ Física ☒ Moral

Nombre ó denominación ó razón social:

Domicilio

Tipo de vialidad:

Nombre de vialidad:

Número exterior:

Número interior:

Código postal:

Tipo de asentamiento:

Nombre de la colonia o asentamiento humano:

Nombre de la localidad:

Nombre del Municipio o Delegación:

Nombre del Estado o Distrito Federal:

Entre vialidades:

Vialidad posterior:

En caso de ser carretera, llenar la siguiente información:

Tipo de administración (marcar con una x):

☐ Federal ☐ Municipal ☐ Estatal

Derecho de tránsito (marcar con una x):

☐ Libre ☐ Cuota

Código de la carretera:

Tramo de la carretera:

Cadenamiento o kilómetro:

En caso de ser camino llenar la siguiente información

Término genérico (marcar con una x):

☐ Brecha ☐ Camino ☐ Terracería ☐ Vereda

Tramo del camino:

Margen (marcar con una x):

☐ Derecho ☐ Izquierdo

Cadenamiento:

Datos del transporte

Medios de transporte:

Puente de verificación:

Identificación de transporte:

Número de guía:

Nombres de la empresa transportista:

Datos del exportador

MÉXICO
GOBIERNO DE LA FEDERACIÓNSAGARPA
SECRETARÍA DE AGRICULTURA,
GANADERÍA, DESARROLLO RURAL,
PECUARIA Y ALIMENTACIÓNCOFOPR
COMITÉ FEDERAL
DE PROMOCIÓN
RURALSENASICA
SERVICIO NACIONAL
DE SANIDAD, INOCUIDAD Y
CALIDAD AGROALIMENTARIA

Contacto:

Avenida Municipio Libre 377, Piso 7 Ala B, Col. Santa Cruz Atoyac,
Deleg. Benito Juárez, C.P. 03310, México D.F.
01 800 987 9879
atencionciudadana@senasica.gob.mx

gob.mx

Servicio Nacional de Sanidad, Inocuidad y Calidad Agroalimentaria

Persona:

☐ Física ☐ Moral

Nombre ó denominación ó razón social:

Domicilio del exportador

Tipo de vialidad:		En caso de ser carretera llenar la siguiente información	
Nombre de vialidad:		Tipo de administración (marcar con una x): <input type="radio"/> Federal <input type="radio"/> Municipal <input type="radio"/> Estatal	
Número exterior:	Número interior:	Derecho de tránsito (marcar con una x): <input type="radio"/> Libre <input type="radio"/> Cuota	
Código postal:		Código de la carretera:	
Tipo de asentamiento:		Tramo de la carretera:	
Nombre de la colonia o asentamiento humano:		Cadenamiento o kilómetro:	
Nombre de la localidad:		En caso de ser camino llenar la siguiente información	
Nombre del Municipio o Delegación:		Término genérico (marcar con una x): <input type="radio"/> Brecha <input type="radio"/> Camino <input type="radio"/> Terracería <input type="radio"/> Vereda	
Nombre del Estado o Distrito Federal:		Tramo del camino:	
Entre vialidades:		Margen (marcar con una x): <input type="radio"/> Derecho <input type="radio"/> Izquierdo	
Vialidad posterior:		Cadenamiento:	

Establecimiento en operación o unidad de cuarentena (aplica para acuícola)

Persona:

☐ Física ☐ Moral

Nombre ó denominación ó razón social:

Domicilio del establecimiento en operación o unidad de cuarentena (aplica para acuícola)

Tipo de vialidad:		En caso de ser carretera llenar la siguiente información	
Nombre de vialidad:		Tipo de administración (marcar con una x): <input type="radio"/> Federal <input type="radio"/> Municipal <input type="radio"/> Estatal	
Número exterior:	Número interior:	Derecho de tránsito (marcar con una x): <input type="radio"/> Libre <input type="radio"/> Cuota	

MÉXICO
GOBIERNO DE LA ESTADALSAGARPA
SECRETARÍA DE AGRICULTURA,
GANADERÍA, DESARROLLO RURAL,
PECUARIA Y ALIMENTACIÓNCOFOPR
DE FOMENTO PRODUCTIVOSENASICA
SERVICIO NACIONAL DE SANIDAD,
INOCUIDAD Y CALIDAD AGROALIMENTARIA

Contacto:

Avenida Municipio Libre 377, Piso 7 Ala B, Col. Santa Cruz Atoyac,
Deleg. Benito Juárez, C.P. 03310, México D.F.
01 800 987 9879
atencionciudadana@senasica.gob.mx

gob.mx

Servicio Nacional de Sanidad, Inocuidad y Calidad Agroalimentaria

Código postal:	Código de la carretera:
Tipo de asentamiento:	Tramo de la carretera:
Nombre de la colonia o asentamiento humano:	Cadenamiento o kilómetro:
Nombre de la localidad:	En caso de ser camino llenar la siguiente información
Nombre del Municipio o Delegación:	Término genérico (marcar con una x): <input type="radio"/> Brecha <input type="radio"/> Camino <input type="radio"/> Terracería <input type="radio"/> Vereda
Nombre del Estado o Distrito Federal:	Tramo del camino:
Entre vialidades:	Margen (marcar con una x): <input type="radio"/> Derecho <input type="radio"/> Izquierdo
Vialidad posterior:	Cadenamiento:

Campo para firma y/o huella del solicitante:

Acepto expresamente y autorizo al SENASICA notificarme asunto relacionado con la gestión de esta solicitud de apoyo, así como cualquier otro acto o procedimiento administrativo derivado de este apoyo a través del siguiente medio de comunicación:

☐ Sí acepto ☐ No acepto

Firma o huella del solicitante

Respetuosamente

Nombre, firma y/o huella digital en su caso

MÉXICO
GOBIERNO DE LA ESTADISTASAGARPA
SECRETARÍA DE AGRICULTURA,
GANADERÍA, PESQUERÍA Y REROS
REROS Y ADMINISTRACIÓNCOFOPR
COMITÉ FEDERAL
DE PROMOCIÓNSENASICA
SERVICIO NACIONAL DE
SANIDAD, INOCUIDAD Y CALIDAD
AGROALIMENTARIA

Contacto:

Avenida Municipio Libre 377, Piso 7 Ala B, Col. Santa Cruz Atoyac,
Deleg. Benito Juárez, C.P. 03310, México D.F.
01 800 987 9879
atencionciudadana@senasica.gob.mx

gob mx

Servicio Nacional de Sanidad, Inocuidad y Calidad Agroalimentaria

Solicitud para obtener el certificado para exportación de mercancía regulada en materia agrícola, pecuaria, acuícola y pesquera

Homoclave del formato
Fecha de publicación en el DOF
09/10/12

Folio
Fecha de solicitud del trámite
DD/MM/AA

Datos del exportador

Personas físicas
CURP:
RFC:
Nombre (s):
Primer apellido:
Segundo apellido:
Sexo:
Fecha de nacimiento: DD/MM/AA
Lugar de nacimiento:
Teléfono (lada y número):
Extensión:
Correo electrónico:
Teléfono móvil:

Personas morales
RFC:
Denominación ó razón social:
Representante legal o apoderado
CURP:
RFC:
Nombre (s):
Primer apellido:
Segundo apellido:
Teléfono (lada y número):
Extensión:
Correo electrónico:
Teléfono móvil:

**De conformidad con los artículos 4 y 69-M, fracción V de la Ley Federal de Procedimiento Administrativo, los formatos para solicitar trámites y servicios deberán publicarse en el Diario Oficial de la Federación (DOF).*

MÉXICO
GOBIERNO DE LA FEDERACIÓNSAGARPA
SECRETARÍA DE AGRICULTURA,
GANADERÍA, PESQUERÍA Y RIEGOGO.TIMER
GOBIERNO DE TIEMPO REALSENASICA
SERVICIO NACIONAL DE SANIDAD,
INOCUIDAD Y CALIDAD AGROALIMENTARIA**Contacto:**

Avenida Municipio Libre 377, Piso 7 Ala B, Col. Santa Cruz Atoyac,
Deleg. Benito Juárez, C.P. 03310, México D.F.
01 800 987 9879
atencionciudadana@senasica.gob.mx

gob mx

Servicio Nacional de Sanidad, Inocuidad y Calidad Agroalimentaria

(Zootecnario y acuícola)

Datos del establecimiento productor o de origen

Nombre o razón social:		En caso de ser carretera llenar la siguiente información	
Número de establecimiento*:		Tipo de administración (marcar con una X): <input type="radio"/> Federal <input type="radio"/> Municipal <input type="radio"/> Estatal	
Tipo de vialidad: (por ejemplo: avenida, boulevard, calle, carretera, camino, privada, entre otros.)		Derecho de tránsito (marcar con una X): <input type="radio"/> Libre <input checked="" type="radio"/> Cuota	
Nombre de vialidad:		Código de la carretera:	
Número exterior:	Número interior:	Tramo de la carretera:	
Código postal:		Cadenamiento o kilómetro:	
Tipo de asentamiento: (por ejemplo: colonia, privada, condominio, hacienda, entre otros.)		En caso de ser camino llenar la siguiente información	
Nombre de la colonia o asentamiento humano:		Término genérico (marcar con una X): <input type="radio"/> Brecha <input type="radio"/> Camino <input type="radio"/> Terracería <input type="radio"/> Vereda	
Nombre de la localidad:		Tramo del camino:	
Nombre del municipio o delegación:		Margen (marcar con una X): <input type="radio"/> Derecho <input type="radio"/> Izquierdo	
Nombre del Estado o Distrito Federal:		Cadenamiento o kilómetro:	
Entre vialidades:			
Vialidad posterior:			

Contacto:
 Avenida Municipio Libre 377, Piso 7 Ala B, Col. Santa Cruz Atoyac,
 Deleg. Benito Juárez, C.P. 03310, México D.F.
 01 800 987 9879
 atencionciudadana@senasica.gob.mx

gob.mx

Servicio Nacional de Sanidad, Inocuidad y Calidad Agroalimentaria

Datos del importador

Nombre o razón social:		En caso de ser carretera llenar la siguiente información	
Número de establecimiento*:		Tipo de administración (marcar con una X): <input type="radio"/> Federal <input type="radio"/> Estatal <input type="radio"/> Municipal	
Tipo de vialidad: (por ejemplo: avenida, boulevard, calle, carretera, camino, privada, entre otros.)		Derecho de tránsito (marcar con una X): <input type="radio"/> Libre <input type="radio"/> Cuota	
Nombre de vialidad:		Código de la carretera:	
Número exterior:	Número interior:	Tramo de la carretera:	
Código postal:		Cadenamiento o kilómetro:	
Tipo de asentamiento: (por ejemplo: colonia, privada, condominio, hacienda, entre otros.)		En caso de ser camino llenar la siguiente información	
Nombre de la colonia o asentamiento humano:		Término genérico (marcar con una X): <input type="radio"/> Brecha <input type="radio"/> Camino <input type="radio"/> Terracería <input type="radio"/> Vereda	
Nombre de la localidad:		Tramo del camino:	
Nombre del municipio o delegación:		Margen (marcar con una X): <input type="radio"/> Derecho <input type="radio"/> Izquierda	
Nombre del estado o Distrito Federal		Cadenamiento o kilómetro:	
Entre vialidades:			
Vialidad posterior:			

Datos del destinatario o establecimiento de destino

MÉXICO
GOBIERNO DE LA ENTIDADSAGARPA
SECRETARÍA DE AGRICULTURA,
GANADERÍA, PESQUERÍA Y RIEGAL,
PELÚ y AGROPECUARIAGOZMER
GOBIERNO DEL ESTADO DE MÉXICO

Contacto:

Avenida Municipio Libre 377, Piso 7 Ala B, Col. Santa Cruz Atoyac,
 Deleg. Benito Juárez, C.P. 03310, México D.F.
 01 800 987 9879
 atencionciudadana@senasica.gob.mx

gob.mx

Servicio Nacional de Sanidad, Inocuidad y Calidad Agroalimentaria

Nombre o razón social:		En caso de ser carretera llenar la siguiente información	
Número de establecimiento*:		Tipo de administración (marcar con una X): <input type="radio"/> Federal <input type="radio"/> Estatal <input type="radio"/> Municipal	
Tipo de Vialidad: (por ejemplo: avenida, boulevard, calle, carretera, camino, privada, entre otros.)		Derecho de tránsito (marcar con una X): <input type="radio"/> Libre <input type="radio"/> Cuota	
Nombre de vialidad:		Código de la carretera:	
Número exterior:	Número interior:	Tramo de la carretera:	
Código postal:		Cadenamiento o kilómetro:	
Tipo de asentamiento: (por ejemplo: colonia, privada, condominio, hacienda, entre otros.)		En caso de ser camino llenar la siguiente información	
Nombre de la colonia o asentamiento humano:		Término genérico (marcar con una X): <input type="radio"/> Brecha <input type="radio"/> Camino <input type="radio"/> Terracería <input type="radio"/> Vereda	
Nombre de la localidad:		Tramo del camino:	
Nombre del municipio o delegación:		Margen (marcar con una X): <input type="radio"/> Derecho <input type="radio"/> Izquierda	
Nombre del Estado o Distrito Federal:		Cadenamiento:	
Entre vialidades:			
Vialidad posterior:			

Datos generales de la mercancía a exportar
zoosanitario

Animales vivos

MÉXICO
GOBIERNO DE LA REPÚBLICA



SAGARPA
SECRETARÍA DE AGRICULTURA,
GANADERÍA, PESQUERÍA Y FOMENTO,
PERCA Y ALIMENTACIÓN



COFOPES
COMITÉ FEDERAL
DE PROTECCIÓN

SENASICA
SERVICIO NACIONAL DE
SANIDAD, INOCUIDAD Y CALIDAD
AGROALIMENTARIA

Contacto:

Avenida Municipio Libre 377, Piso 7 Ala B, Col. Santa Cruz Atoyac,
Deleg. Benito Juárez, C.P. 03310, México D.F.
01 800 987 9879
atencionciudadana@senasica.gob.mx

gob mx

Servicio Nacional de Sanidad, Inocuidad y Calidad Agroalimentaria

Especie:	Función zootécnica:
País de destino:	País de origen:

Nombre:		Tatuaje:	Número de arete:	Microchip:
Raza:	Color:	Sexo:	Edad:	Número de autorización de CITES:

Producto o subproducto

Especie:	Producto a exportar:
País de destino:	País de origen del producto y/o materia prima:

Nombre de la mercancía:	Número de lote:	Presentación:	Cantidad:	Unidad de medida:	Peso neto:
Fecha de caducidad: DD / MM / AA	Tratamiento/p roceso:	Condiciones de almacén o transporte (refrigeración, congelación o ambiente):	Número de autorización CITES:	Marcas de embarque:	Número de fleje:

Contacto:

Avenida Municipio Libre 377, Piso 7 Ala B, Col. Santa Cruz Atoyac,
Deleg. Benito Juárez, C.P. 03310, México D.F.
018009879879
atencionciudadana@senasica.gob.mx

gob mx

Servicio Nacional de Sanidad, Inocuidad y Calidad Agroalimentaria

Productos biológicos, químicos, farmacéuticos y alimenticios

Producto a exportar:	País de destino:
País de origen del producto y/o materia prima:	Finalidad u objetivo de la mercancía:

Nombre de la mercancía:	Número de lote:	Número de registro SAGARPA:	Presentación:	Cantidad :	Unidad de medida:
Peso neto:	Fecha de caducidad: DD / MM / AA	Tratamiento/proces o:	Condiciones de almacén o transporte (refrigeración, congelación o ambiente):	Marcas de embarque	Número de fleje:

Datos generales de la mercancía a exportar
acuícola

Animales vivos

Producto a exportar:	País de destino:
----------------------	------------------

MÉXICO
GOBIERNO DE LA ESTADISTASAGARPA
SECRETARÍA DE AGRICULTURA,
GANADERÍA, PESQUERÍA Y MEDIO RURALCOT-MER
SE
SE
SESENASICA
SECRETARÍA DE SALUD Y PROTECCIÓN
AGROALIMENTARIA**Contacto:**

Avenida Municipio Libre 377, Piso 7 Ala B, Col. Santa Cruz Atoyac,
Deleg. Benito Juárez, C.P. 03310, México D.F.
01 800 987 9879
atencionciudadana@senasica.gob.mx

gob mx

Servicio Nacional de Sanidad, Inocuidad y Calidad Agroalimentaria

País de origen del producto y/o materia prima:	Finalidad u objetivo de la mercancía:
---	---------------------------------------

Nombre científico de la especie:	Nombre común de la especie:	Fase de desarrollo:	Cantidad:	Unidad de medida:

Productos o subproductos

Producto a exportar:	País de destino:
País de origen del producto y/o materia prima:	Finalidad u objetivo de la mercancía:
Finalidad u objetivo de la mercancía:	

Denominación comercial:	Número de lote:	Presentación:	Fecha de producción: DD / MM / AA
Cantidad:	Unidad de medida:	Condiciones de almacén o transporte (refrigeración, congelación o ambiente):	

Productos biológicos, químicos, farmacéuticos y alimenticios

Producto a exportar:	País de destino:
País de origen del producto y/o materia prima:	Finalidad u objetivo de la mercancía:

MÉXICO
GOBIERNO DE LA ESTADALSAGARPA
SECRETARÍA DE AGRICULTURA,
GANADERÍA, PESQUERÍA Y RERÍA,
FIERA Y ALIMENTACIÓNCOFOPR
COMITÉ FEDERAL
DE PRODUCTOSSENASICA
SECRETARÍA DE SALUD
AGROALIMENTARIA**Contacto:**

Avenida Municipio Libre 377, Piso 7 Ala B, Col. Santa Cruz Atoyac,
Deleg. Benito Juárez, C.P. 03310, México D.F.
01 800 987 9879
atencionciudadana@senasica.gob.mx

gob.mx

Servicio Nacional de Sanidad, Inocuidad y Calidad Agroalimentaria

Denominación comercial:	Número de lote:	Número de registro SAGARPA o certificado de uso y aplicación:	Presentación:	Fecha de producción:
Cantidad:	Unidad de medida:	Fecha de caducidad DD / MM / AA	Condiciones de almacén o transporte (refrigeración, congelación o ambiente):	

Contacto:

Avenida Municipio Libre 377, Piso 7 Ala B, Col. Santa Cruz Atoyac,
Deleg. Benito Juárez, C.P. 03310, México D.F.
01 800 987 9879
atencionciudadana@senasica.gob.mx

gob mx

Servicio Nacional de Sanidad, Inocuidad y Calidad Agroalimentaria

Datos generales de la mercancía a exportar
fitosanitario

Productos o subproductos

País de destino:	País y estado de origen del producto o subproducto (en caso de reexportación):
País y estado de procedencia (en caso de reexportación):	Finalidad u objetivo de la mercancía:

Producto o subproducto:	Especie (nombre científico):	Presentación:	Cantidad:	Unidad de medida:	Marca distintiva*:	Número de dictamen de verificación:

*Incluir información cuando aplique.

Unidad expedidora donde realizará el trámite (oficina y estado):

Información del Transporte

Medio de transporte:	Fecha de embarque*: DD / MM / AA
Identificación del transporte*:	Fecha de embarque*: DD / MM / AA
Número de contenedor*:	Lugar de embarque (aduana de salida)*:
Número de fleje*:	Punto de ingreso al país de destino*:
Régimen (temporal, definitiva o tránsito)*:	

*Incluir información cuando aplique.

MÉXICO
GOBIERNO DE LA FEDERACIÓNSAGARPA
SECRETARÍA DE AGRICULTURA,
GANADERÍA, PESQUERÍA Y ALIMENTACIÓNCOFOPR
COMITÉ FEDERAL
DE PROMOCIÓNSENASICA
SERVICIO NACIONAL
DE SANIDAD AGROALIMENTARIA

Contacto:

Avenida Municipio Libre 377, Piso 7 Ala B, Col. Santa Cruz Atoyac,
Deleg. Benito Juárez, C.P. 03310, México D.F.
01 800 987 9879
atencionciudadana@senasica.gob.mx

gob.mx

Servicio Nacional de Sanidad, Inocuidad y Calidad Agroalimentaria

Consideraciones generales

El formato de solicitud debe ser llenado a máquina o a mano con letra de molde. Presentarse en original y copia en caso de requerir acuse.

2. Presentar documento que acredite la personalidad del solicitante.

3. Adjuntar los siguientes documentos:

- a) Comprobante original del pago de derechos cuando aplique, utilizando la hoja de ayuda a través del esquema e5cinco, vía Internet o ventanilla bancaria, conforme a lo establecido en la Ley Federal de Derechos.
- b) Documentación probatoria del cumplimiento de requisitos del país de destino de acuerdo a lo que se quiera exportar.

Zoosanitario

I.- Animales vivos:

- Resultados de pruebas de laboratorio oficial o aprobado o autorizado, cuando sean solicitados por el país importador.
- Certificado de vacunación cuando sea solicitado por el país importador.
- Documento que acredite el origen del(los) animal(es).
- Reseña de las características del(los) animal(es).
- Certificado de salud del(los) animal(es) emitido por un Médico Veterinario, en papel membretado de no más de cinco días de expedido o de acuerdo a la vigencia establecida por el país de destino, en caso de que sea diferente, anexando fotocopia de la cédula profesional del Médico Veterinario que lo expidió.
- CITES de ser el caso.
- Otros que requiera el país de destino.

II.- Productos y subproductos:

- Resultados satisfactorios de análisis de control de calidad de cada lote a exportar.
- Descripción del proceso de elaboración.
- Documento que acredite su origen.
- "Certificado para la Exportación de Conformidad de Buenas Prácticas Sanitarias" emitido por la COFEPRIS, en caso de productos destinados a consumo humano*.
- Otros que requiera el país de destino.

III.- Productos biológicos, químicos, farmacéuticos o alimenticios para uso en animales o consumo por éstos:

- Registro del producto cuando aplique*.
- Resultados satisfactorios de análisis de control de calidad de cada lote a exportar.
- Dictamen vigente cuando aplique*.
- Documento que acredite su origen.
- Otros que requiera el país de destino.

* Se presenta copia del documento cuando se realiza por primera vez el trámite en la unidad expedidora, debe renovarse conforme a su vigencia.

Contacto:

Avenida Municipio Libre 377, Piso 7 Ala B, Col. Santa Cruz Atoyac,
Deleg. Benito Juárez, C.P. 03310, México D.F.
01 800 987 9879
atencionciudadana@senasica.gob.mx

gob mx

Servicio Nacional de Sanidad, Inocuidad y Calidad Agroalimentaria

Acuícola

I.- Animales vivos:

- Resultados de pruebas de laboratorio, cuando sean solicitados por el país importador.
- Otros que requiera el país de destino.

II.- Productos y subproductos:

- Resultados satisfactorios de análisis de control de calidad de cada lote a exportar.
- Otros que requiera el país de destino.

III.- Productos biológicos, químicos, farmacéuticos o alimenticios para uso en animales o consumo por éstos:

- Número de registro SAGARPA o certificado de uso y aplicación.
- Otros que requiera el país de destino.

Fitosanitario

Productos y subproductos:

- Dictamen de verificación
- Resultados satisfactorios de pruebas de laboratorio oficial o aprobado o autorizado, cuando sean solicitados por el país importador.
- Certificado Fitosanitario Internacional del país de origen y/o procedencia del producto (En caso de reexportación)
- Documento que acredite su origen.

Otros que requiera el país de destino.

Campo para firma y/o huella del solicitante:

Acepto expresamente y autorizo al SENASICA notificarme asunto relacionado con la gestión de esta solicitud de apoyo, así como cualquier otro acto o procedimiento administrativo derivado de este apoyo a través del siguiente medio de comunicación:

☐ Sí acepto☐ No acepto

Firma o Huella del Solicitante

Respetuosamente

Contacto:

Avenida Municipio Libre 377, Piso 7 Ala B, Col. Santa Cruz Atoyac,
Deleg. Benito Juárez, C.P. 03310, México D.F.
01 800 987 9879
atencionciudadana@senasica.gob.mx

gob.mx

Servicio Nacional de Sanidad, Inocuidad y Calidad Agroalimentaria

Nombre, firma y/o huella digital en su caso

MÉXICO
GOBIERNO DE LA REPÚBLICA



SAGARPA
SECRETARÍA DE AGRICULTURA,
GANADERÍA, DESARROLLO RURAL,
PECUARIA Y ALIMENTACIÓN



COFOPES
COMITÉ FEDERAL
DE REGISTRO DE PRODUCTOS

SENASICA
SERVICIO NACIONAL DE SANIDAD,
INOCUIDAD Y CALIDAD AGROALIMENTARIA

Contacto:

Avenida Municipio Libre 377, Piso 7 Ala B, Col. Santa Cruz Atoyac,
Deleg. Benito Juárez, C.P. 03310, México D.F.
01 800 987 9879
atencionciudadana@senasica.gob.mx

gob mx

Comisión Nacional de Acuacultura y Pesca

Solicitud para permiso de pesca comercial

Homoclave del formato
*Fecha de publicación del formato en el DOF

Folio
Fecha de solicitud del trámite
DD / MM / AAAA

Lugar y fecha:

Oficina:

Delegación de SAGARPA:

Datos generales del solicitante

Personas físicas
CURP:
RFC:
Nombre (s):
Primer apellido:
Segundo apellido:
Sexo:
Fecha de nacimiento: DD / MM / AAAA
Lugar de nacimiento:
Teléfono (lada y número):
Extensión:
Correo electrónico:
Teléfono móvil:
Clave R.N.P.yA.:

Personas morales
RFC:
Denominación o Razón Social:
Clave R.N.P.yA.:
Nombre del responsable del proyecto:
Representante legal o apoderado
CURP:
RFC:
Nombre (s):
Primer apellido:
Segundo apellido:
Teléfono (lada y número):
Extensión:
Correo electrónico:
Teléfono móvil:

*De conformidad con los artículos 4 y 69-M, fracción V de la ley Federal de Procedimiento Administrativo, los formatos para solicitar trámites y servicios deberán publicarse en el Diario Oficial de la Federación (DOF).

MÉXICO
GOBIERNO DE LA REPÚBLICA



COFOPESCA
Comisión Nacional
de Pesca y Acuicultura



comisión nacional
de acuicultura y pesca

Contacto:

Av. Camarón Sábalo S/N Esq. con
Tiburón Fracc. Sábalo Country Club.
01800 6674 022

gob mx

Comisión Nacional de Acuacultura y Pesca

Domicilio del solicitante

Código postal:	Municipio o Delegación:
Calle: (Ejemplo: Avenida Insurgentes Sur, Boulevard Ávila Camacho, Calzada, Corredor, Corredor, Eje Vial, Privada, Prolongación, Retorno, Viaducto, etc.)	Estado o Distrito Federal:
Número exterior:	Entre que calles (tipo y nombre):
Número interior:	Calle posterior (tipo y nombre):
Colonia: (Ejemplo: Avenida Insurgentes Sur, Boulevard Ávila Camacho, Calzada, Corredor, Corredor, Eje Vial, Privada, Prolongación, Retorno, Viaducto, etc.)	Descripción de la ubicación:
Localidad:	

Embarcaciones

RNP	Nombre de la embarcación	Matrícula	Tonelaje neto	Marca de motor	Potencia H.P.

Artes de pesca

Tipo	Cantidad	Material	Características principales

*De conformidad con los artículos 4 y 69-M, fracción V de la ley Federal de Procedimiento Administrativo, los formatos para solicitar trámites y servicios deberán publicarse en el Diario Oficial de la Federación (DOF).

MÉXICO
GOBIERNO DE LA REPÚBLICA



COFEMER
Comisión Federal
de Mejora Regulatoria



comisión nacional
de acuacultura y pesca

Contacto:

Av. Camarón Sábalo S/N Esq. con
Tiburón Fracc. Sábalo Country Club.
01800 6674 022

Artículos 10, 35, 45 Fracción VIII y 47 del Reglamento de la Ley de Pesca

FF-CONAPESCA-004

DD / MM / AAAA

CO MM AAAA

Datos generales del solicitante

1. Lugar / oficina de pesca:										2. Clave oficina de pesca:																																		
3. Período que ampara: DD / MM / AAAA - DD / MM / AAAA										4. Días de trabajo de pesca: _____ días																																		
5. Nombre o razón social del permisionario, concesionario o autorizado:															6. R.N.P.A. del permisionario:																													
7. Nombre de la embarcación:															8. R.N.P.A. de la embarcación:															9. Matrícula														
10. Número de embarcaciones utilizadas:															11. Sitio de desembarque:															12. Clave sitio de desembarque:														
13. Lugar de captura:															14. Clave lugar de captura:															15. Pesca artesanal:														
15. Zona de pesca:															16. Pesca artesanal:															17. Pesca deportiva:														

[illegible]

Información del trámite	
<p>23. Documentos anexos a presentar</p> <p>1. Los permisionarios, concesionarios o autorizados deberán anexar la bitácora del viaje de pesca objeto de la presentación de este aviso de arribo si se estipula en la norma correspondiente.</p> <p>Los datos consignados en el presente documento son absoluta responsabilidad del declarante, Artículo 45 Fracción VIII y Artículo 47 del Reglamento de la Ley de Pesca.</p> <p>Importante: este documento no es válido si lleva tachaduras o enmendaduras, utilícelo el reverso para notificaciones o sellos de control interno.</p>	

Nombre: _____

Cargo: _____

Firma y sello: _____

Nombre: _____

Cargo: _____

Firma: _____

Términos y condiciones: Conforme al Artículo 132, Fracción XXII de la Ley General de Pesca y Acuicultura Sustentable (LGPA), es infracción "no proporcionar la información en los términos y plazos que solicite la secretaría o incurrir en fallas al rendir esta", y podrá ser objeto de las sanciones administrativas a que se refiere el Artículo 133 de la LGPA.

De conformidad con los Artículos 4 y 69-M, Fracción V de la Ley Federal de Procedimiento Administrativo, los formatos para solicitar trámites y servicios deberán publicarse en el Diario Oficial de la Federación (DOF).

Instructivo para el uso y llenado del formato de solicitud CONAPESCA-01-023-B

(Aviso de arribo de embarcaciones menores)

Esta forma debe ser utilizada por el permisionario para cumplir con la obligación de manifestar sus capturas en un plazo de 72 horas hábiles a partir del día de su llegada, presentarla a la oficina de pesca más próxima, conforme lo dispuesto en los artículos 45 fracción VIII y 47 del Reglamento de la Ley de Pesca.

Es importante hacer notar que la legal procedencia de los productos pesqueros, luego de ser desembarcados, se comprueba con el aviso de arribo, por lo que independientemente del plazo al que se alude anteriormente, los permisionarios deberán registrar su producción en avisos de arribo.

A. Se entiende por titular a toda persona física o moral que posea uno o varios permisos, concesiones o autorizaciones de pesca.

B. Las oficinas de pesca proporcionarán a los titulares de su jurisdicción la dotación suficiente de avisos de arribo en blanco, por lotes numerados y en orden. El titular es responsable del uso que se le da a cada una de las formas de aviso de arribo que le sean entregadas y deberá utilizarlas en orden, siguiendo de manera progresiva la numeración de los folios del lote más antiguo.

C. El titular es responsable del llenado del presente documento. Las oficinas de pesca orientarán a los permisionarios en esta tarea sin costo alguno.

D. Este documento deberá ser llenado a máquina o con tinta negra utilizando letra de molde clara y legible. Cuando se cometa un error al llenar el documento se deberá elaborar uno nuevo y entregar ambos en la oficina.

E. El llenado de claves requeridas (áreas sombreadas) en el documento, es responsabilidad directa del jefe de la oficina de pesca.

Nota: no escriba en las áreas sombreadas

1.- Lugar / oficina de pesca. Anotar el nombre de la localidad o municipio, y Estado. Ejem. Ctl. Obregón, Son.

2.- Clave oficina de pesca. Anotar la clave de la Oficina de Pesca. Ejem. 2508. Para ser llenado por el jefe de oficina.

3.- Período que ampara. Anotar los días de operación de pesca que se ampara día/mes/año con el aviso de arribo. Ejem. 21/10/2007 a 23/10/2007.

4.- Número de días efectivos de trabajo de pesca. Anote únicamente los días trabajados, es decir sólo los días que las embarcaciones operaron en la pesca. Ejem. 5 días.

5.- Nombre o razón social del permisionario, concesionario o autorizado. Escriba el nombre y apellidos completos o la razón social del permisionario como aparece en el permiso, concesión o autorización respectiva. Asimismo, escriba la clave que tiene asignada como Unidad Económica.

6.- R.N.P.A. del permisionario. Anotar la clave asignada del R.N.P.A.

7.- Nombre de la embarcación. Anotar el nombre de la embarcación. (En los casos en que aplique).

8.- R.N.P.A. de la embarcación. Anotar la clave asignada del R.N.P.A. de la embarcación.

9.- Matrícula. Anotar la matrícula otorgada por la S.C.T.

10.- Número de embarcaciones utilizadas. Escriba el número total de embarcaciones, o en su caso, el de equipos de pesca operados sin embarcación, que participaron.

11.- Sitio de desembarque. Anotar el nombre como se conoce localmente el sitio o lugar donde se efectuó el desembarque. Ejem. Laguna Salada.

12.- Clave sitio de desembarque. Anotar la clave correspondiente al sitio de desembarque. Ejem. 0200601. Para ser llenado por el jefe de oficina.

13.- Lugar de captura. Escriba el nombre del campo pesquero de la zona de mayor captura donde operaron las embarcaciones. Ejem. Punta Ballenas.

14.- Clave lugar de captura. Anotar la clave correspondiente al Lugar de Captura. Ejem. 0201118. Para ser llenado por el jefe de oficina.

15.- Zona de pesca. Cruce con una "X" el lugar o lugares en donde realizó la captura (L) Litoral, (B) Bahía, (E) Aguas Estuarias o (C) Aguas Continentales o Cuerpos de Agua Dulce.

16.- Pesquería acuacultural. Indicar si el producto se deriva de la producción pesquera en embalses epicontinentales sustentada tanto en las siembras sistemáticas de crías de especies tales como tilapia, bagre y lobina, así como en las derivadas del manejo de existencias silvestres de crías de peces, postlarvas de langostino, renacuajos y similares. Para ser llenado por el jefe de oficina.

17.- Especie, presentación y preservación. Se contestará con a) el nombre de la especie, b) su presentación al momento de desembarque y c) su preservación. Ejemplo: Camarón con Cabeza Fresco.

18.- Permiso, concesión o autorización. Anote el número del (los) permiso(s) por especie otorgado(s) por la SAGARPA para las embarcaciones o equipos de pesca cuyas capturas se manifiestan; En la columna "Fecha de Expedición", anote la fecha en que fue expedida y a continuación, en la columna de "Vigencia" escriba la fecha en que prescribe, anotando con números el día, mes, año: 23 09 2007.

19.- Clave de la especie. Anotar la clave de la especie correspondiente. Ejem. 0091025H. Para ser llenado por el jefe de oficina.

20.- Peso en kilogramos. Para cada una de las especies capturadas, anote su peso en kilogramos al momento del desembarque.

21.- Precio por kilogramo. Anote el precio de playa o de primera mano para cada una de las especies desembarcadas, sólo para fines estadísticos.

22.- Total. Se anotará la suma del total de kilogramos reportados como capturados o sea la suma que se reporta en la columna.

23.- Documentos a anexar. Deberá entregar la Bitácora de Pesca en los casos que la norma lo establezca.

Contacto:

Av. Camarón Sábalo S/N Esq. Tiburón,
Fracc. Sábalo Country Club
Mazatlán, Sinaloa, México C.P. 82100
Teléfono: 01 800 667 74022

Av. Camarón Sábalo S/N Esq. Tiburón,
Fracc. Sábalo Country Club
Mazatlán, Sinaloa, México C.P. 82100
Teléfono: 01 800 667 74022

Instructivo para el uso y llenado del formato de solicitud CONAPESCA-01-023-A

(Aviso de arribo de embarcaciones mayores)

Esta forma debe ser utilizada por el permisionario para cumplir con la obligación de manifestar sus capturas en un plazo de 72 horas hábiles a partir del día de su llegada, presentarla a la oficina de pesca más próxima, conforme lo dispuesto en los artículos 45 fracción VIII y 47 del Reglamento de la Ley de Pesca.

Es importante hacer notar que la legal procedencia de los productos pesqueros, luego de ser desembarcados, se comprueba con el aviso de arribo, por lo que independientemente del plazo al que se aude anteriormente, los permisionarios deberán registrar su producción en avisos de arribo.

A. Se entiende por titular a toda persona física o moral que posea uno o varios permisos, concesiones o autorizaciones de pesca.

B. Las oficinas de pesca proporcionarán a los titulares de su jurisdicción la dotación suficiente de avisos de arribo en blanco, por lotes numerados y en orden. El titular es responsable del uso que se le da a cada una de las formas de aviso de arribo que le sean entregadas y deberá utilizarlas en orden, siguiendo de manera progresiva la numeración de los folios del lote más antiguo.

C. El titular es responsable del llenado del presente documento. Las oficinas de pesca orientarán a los permisionarios en esta tarea sin costo alguno.

D. Este documento deberá ser llenado a máquina o con tinta negra utilizando letra de molde clara y legible. Cuando se cometa un error al llenar el documento se deberá elaborar uno nuevo y entregar ambos formatos en la oficina.

E. El llenado de claves requeridas (áreas sombreadas) en el documento, es responsabilidad directa del jefe de la oficina de pesca.

Nota: no escriba en las áreas sombreadas.

1.- Lugar / oficina de pesca. Anotar el nombre de la localidad o municipio, y Estado. Ejem. Cd. Obregón Son.

2.- Clave oficina de pesca. Anotar la clave de la Oficina de Pesca. Ejem. 2508. Para ser llenado por el jefe de oficina.

3.- Período que ampara. Anotar los días de operación de pesca que se ampara día/mes/año con el aviso de arribo. Ejem. 21/10/2007 a 23/10/2007.

4.- Duración del viaje de pesca. Escriba el número de días que duró el viaje, considerándose desde su salida hasta su arribo al puerto. Ejem. 25 días.

5.- Días efectivos de trabajo de pesca. Anote únicamente los días trabajados, es decir, sólo los días en que la embarcación operó en la pesca. Ejem. 25 días.

6.- Nombre o razón social del permisionario, concesionario o autorizado. Escriba el nombre y apellidos completos o la razón social del permisionario como aparece en el permiso, concesión o autorización respectiva. Asimismo, escriba la clave que tiene asignada como Unidad Económica.

7.- R.N.P.A. del permisionario. Anotar la clave asignada del R.N.P.A.

8.- Nombre de la embarcación. Anotar el nombre de la embarcación. (En los casos en que aplique).

9.- R.N.P.A. de la embarcación. Anotar la clave asignada del R.N.P.A. de la embarcación.

10.- Matrícula. Anotar la matrícula otorgada por la S.C.T.

11.- Puerto de salida. Especificar el puerto de salida de la embarcación. Ejem. Mazatlán.

12.- Clave puerto de salida. Anotar la clave del puerto de salida. Ejem. 25D. Para ser llenado por el jefe de oficina.

13.- Puerto de desembarque. Especificar el puerto de desembarque de la embarcación. Ejem. Topolobampo.

14.- Clave puerto de desembarque. Anotar la clave correspondiente al puerto de desembarque. Ejem. 25A. Para ser llenado por el jefe de oficina.

15.- Lugar de captura. Escriba el nombre del campo pesquero de la zona de mayor captura donde operaron las embarcaciones. Ejem. Punta Ballenas.

16.- Clave lugar de captura. Anotar la clave correspondiente al Lugar de Captura. Para ser llenado por el jefe de oficina.

17.- Especie, presentación y preservación. Se contestará con a) el nombre de la especie, b) su presentación al momento de desembarque y c) su preservación. Ejemplo: Camarón con Cabeza Fresco.

18.- Permiso, concesión o autorización. Anote el número del (los) permiso(s) por especie otorgado(s) por la SAGARPA para las embarcaciones o equipos de pesca cuyas capturas se manifiestan. En la columna "Fecha de Expedición", anote la fecha en que fue expedida y a continuación, en la columna de "Vigencia" escriba la fecha en que prescribe, anotando con números el día, mes, año: 23 09 2007.

19.- Clave de la especie. Anotar la clave de la especie correspondiente. Ejem. 0091025H. Para ser llenado por el jefe de oficina.

20.- Peso en kilogramos. Para cada una de las especies capturadas, anote su peso en kilogramos al momento del desembarque.

21.- Precio por kilogramo. Anote el precio de playa o de primera mano para cada una de las especies desembarcadas (peso en kilogramos), sólo para fines estadísticos.

22.- Total. Se anotará la suma del total de kilogramos reportados como capturados o sea la suma que se reporta en la columna.

23.- Documentos a anexar. Deberá entregar la Bitácora de Pesca en los casos que la norma lo establezca.

Aviso de Cosecha

Que se formula en cumplimiento de los artículos 1º, 2º, 3º, 4º fracción VIII, 75, y 92
De la Ley General de Pesca y Acuicultura Sustentables; 1º, 4º, 5º, 10, 104, 111 fracción III, 119 y 124 del Reglamento de la Ley de Pesca

(Leer instructivo antes de escribir, no escribir en áreas sombreadas)

FOLIO NÚMERO
00000

FF-CONAPESCA-003

1. Lugar/oficina de pesca:		2. Clave oficina de pesca:	3. Fecha: ____/____/____
4. Nombre o razón social del permisionario, concesionario o autorizado:		5. Clave R.N.P.A:	
6. Nombre de la instalación:		7. Clave R.N.P.A. instalación acuícola:	
8. N° de concesión, permiso, autorización:	9. Fecha de la concesión, permiso o autorización: ____/____/____		

10. Especie(s)					
Nombre común	Clave	Nombre científico	Presentación	Volumen (kg)	Precio por kg.

Original: Dirección General de Planeación, Programación y Evaluación

Acuse de recibo de la oficina de SAGARPA/CONAPESCA

Nombre: _____

Cargo: _____

Firma y sello: _____

El declarante

Nombre: _____

Cargo: _____

Firma: _____

Secretaría de Agricultura, Ganadería, Desarrollo Rural, Pesca y Alimentación
 Comisión Nacional de Acuicultura y Pesca

Aviso de Producción

 Que se formula en cumplimiento de los artículos 1°, 2°, 3°, 4° fracción VIII, 75, y 92
 de la Ley General de Pesca y Acuicultura Sustentables; 1°, 4°, 5°, 10, 105 y 111 fracción III del Reglamento de la Ley de Pesca

(Leer instructivo antes de escribir, no escribir en áreas sombreadas)

 FOLIO NÚMERO
 00000

FF-CONAPESCA-003

1. Lugar/oficina de pesca:		2. Clave oficina de pesca:	3. Fecha: ____/____/____
4. Nombre o razón social del permisionario, concesionario o autorizado:		5. Clave R.N.P.A:	
6. Nombre de la instalación:		7. Clave R.N.P.A. instalación acuícola:	
8. N° de concesión, permiso, autorización:	9. Fecha de la concesión, permiso o autorización: ____/____/____		

14. Especie(s)					
Nombre común	Clave	Nombre científico	Fase de desarrollo	Cantidad de organismos	Precio de venta (peso/unidad de medida)

15. Destino final de la producción de organismos				
Nombre de la unidad receptora	RNP	Especie	Clave	Cantidad de organismos recibidos

Original: Dirección General de Planeación, Programación y Evaluación

Acuse de recibo de la oficina de SAGARPA/CONAPESCA

 Nombre: _____
 Cargo: _____
 Firma y sello: _____

El declarante

 Nombre: _____
 Cargo: _____
 Firma: _____

gob.mx

Comisión Nacional de Acuacultura y Pesca

Solicitud de permiso para la acuacultura de fomento

Homoclave del formato
*Fecha de publicación del formato en el DOF

Folio
Fecha de solicitud del trámite
DD / MM / AAAA

Lugar y fecha:
Delegación de SAGARPA:

Oficina:

Datos generales del solicitante

Personas físicas
CURP:
RFC:
Nombre (s):
Primer apellido:
Segundo apellido:
Sexo:
Fecha de nacimiento: DD / MM / AAAA
Lugar de nacimiento:
Teléfono (lada y número):
Extensión:
Correo electrónico:
Teléfono móvil:
Clave R.N.P.yA.:

Personas morales
RFC:
Denominación o Razón Social:
Clave R.N.P.yA.:
Nombre del responsable del proyecto:
Representante legal o apoderado
CURP:
RFC:
Nombre (s):
Primer apellido:
Segundo apellido:
Teléfono (lada y número):
Extensión:
Correo electrónico:
Teléfono móvil:

*De conformidad con los artículos 4 y 69-M, fracción V de la ley Federal de Procedimiento Administrativo, los formatos para solicitar trámites y servicios deberán publicarse en el Diario Oficial de la Federación (DOF).

Contacto:

Av. Camarón Sábalo S/N Esq. con
Tiburón Fracc. Sábalo Country Club.
01800 6674 022

gob mx

Comisión Nacional de Acuacultura y Pesca

Domicilio del solicitante

Código postal:	Municipio o Delegación:
Calle: (Ejemplo: Avenida Insurgentes Sur, Boulevard Ávila Camacho, Calzada, Corredor, Corredor, Eje Vial, Privada, Prolongación, Retorno, Viaducto, etc.)	Estado o Distrito Federal:
Número exterior:	Entre que calles (tipo y nombre):
Número interior:	Calle posterior (tipo y nombre):
Colonia: (Ejemplo: Avenida Insurgentes Sur, Boulevard Ávila Camacho, Calzada, Corredor, Corredor, Eje Vial, Privada, Prolongación, Retorno, Viaducto, etc.)	Descripción de la ubicación:
Localidad:	

Datos generales del proyecto

Nombre del proyecto:
Nombre del responsable del proyecto:

Especies a cultivar

1) <input type="text"/>	3) <input type="text"/>	5) <input type="text"/>
2) <input type="text"/>	4) <input type="text"/>	6) <input type="text"/>
Fases que comprende el cultivo:		

*De conformidad con los artículos 4 y 69-M, fracción V de la ley Federal de Procedimiento Administrativo, los formatos para solicitar trámites y servicios deberán publicarse en el Diario Oficial de la Federación (DOF).

MÉXICO
GOBIERNO DE LA REPÚBLICA



COT-MER
Comisión Nacional
de Mejora Regulatoria



comisión nacional
de acuacultura y pesca

Contacto:

Av. Camarón Sábalo S/N Esq. con
Tiburón Fracc. Sábalo Country Club.
01800 6674 022

gob mx

Comisión Nacional de Acuacultura y Pesca

Ubicación del proyecto

Nombre de la localidad:	Costero:
Municipio:	Interior:
Estado:	Superficie solicitada para el permiso:
Nombre del cuerpo de agua:	Duración por la que se solicita el permiso:

Documentación que se anexa

- Acta de nacimiento, credencial de elector, pasaporte, certificado de nacionalidad mexicana o carta de naturalización en original o copia certificada. (1)
- Acta Constitutiva y Bases Constitutivas, certificadas e inscritas en el Registro Público de la Propiedad y del Comercio o en el Registro Agrario Nacional, en original o copia certificada. (2)
- Acta de Asamblea donde nombren cuadros directivos vigentes, en original o copia certificada. (2)
- Documentos que acrediten la legal disposición de los bienes de los equipos para realizar la acuacultura (factura, escritura, contrato o programa de construcción), en original o copia certificada.
- Cédula de inscripción al Registro Nacional de Pesca y Acuacultura o solicitud si se encuentra en trámite en copia simple.
- Programa o proyecto de estudio o de investigación científica.
- Documentos que acrediten la capacidad técnica y científica del asesor (Títulos o certificados, constancias que demuestren experiencia y curriculum vitae) en copia simple.
- Poder notarial, en original o copia certificada, en caso de que el trámite lo realice el apoderado legal.
- Comprobante de pago de derechos al iniciar el trámite, en original o copia certificada.

(1) Persona física (2) Persona Moral

Nombre de quien tramita:

Cargo:

Firma:

Acuse de recibo (nombre completo, firma y sello)

Para cualquier aclaración, duda y/o comentario con respecto a este trámite, sírvase llamar al sistema de Atención Telefónica a la Ciudadanía (SACTEL) a los teléfonos 54-80-20-00 en el D.F. y Área Metropolitana, del Interior de la República sin costo para el usuario al 01-800-00-14800 o desde Estados Unidos o Canadá al 1-888-594-3372

*De conformidad con los artículos 4 y 69-M, fracción V de la ley Federal de Procedimiento Administrativo, los formatos para solicitar trámites y servicios deberán publicarse en el Diario Oficial de la Federación (DOF).

MÉXICO
GOBIERNO DE LA REPÚBLICA



COFOPESCA
Comisión Nacional
de Pesca y Acuacultura



comisión nacional
de acuacultura y pesca

Contacto:

Av. Camarón Sábalo S/N Esq. con
Tiburón Fracc. Sábalo Country Club.
01800 6674 022

SECRETARÍA DE DESARROLLO AGRARIO, TERRITORIAL Y URBANO

AVISO de deslinde del predio de presunta propiedad nacional denominado Genezareth, con una superficie aproximada de 38-17-65.122 hectáreas, Municipio de Ocozacoautla de Espinosa, Chis.

Al margen un sello con el Escudo Nacional, que dice: Estados Unidos Mexicanos.- Secretaría de Desarrollo Agrario, Territorial y Urbano.- Delegación Chiapas.- Subdelegación Jurídica.

AVISO DE DESLINDE DEL PREDIO PRESUNTO PROPIEDAD NACIONAL DENOMINADO "GENEZARETH", UBICADO EN EL MUNICIPIO DE OCOZOCOAUTLA DE ESPINOSA, ESTADO DE CHIAPAS.

LA DIRECCIÓN GENERAL DE LA PROPIEDAD RURAL DE LA SECRETARÍA DE DESARROLLO AGRARIO, TERRITORIAL Y URBANO, MEDIANTE OFICIO NÚMERO REF.II-210-DGPR-DGARPR-DIA 02033, DE FECHA 5 DE JUNIO DE 2015, AUTORIZÓ A LA DELEGACIÓN ESTATAL PARA QUE COMISIONARA PERITO DESLINDADOR, LA CUAL CON OFICIO NÚMERO 127.1321-0715/2015, DE FECHA 3 DE JULIO DE 2015, ME HA AUTORIZADO PARA QUE CON FUNDAMENTO EN LO DISPUESTO POR LOS ARTÍCULOS 160 DE LA LEY AGRARIA, Y 104 AL 106 DEL REGLAMENTO DE LA MISMA EN MATERIA DE ORDENAMIENTO DE LA PROPIEDAD RURAL, PROCEDA AL DESLINDE Y MEDICIÓN DEL PREDIO PRESUNTO NACIONAL DENOMINADO "GENEZARETH", CON SUPERFICIE APROXIMADA DE 38-17-65.122 HECTÁREAS, UBICADO EN EL MUNICIPIO DE OCOZOCOAUTLA DE ESPINOSA, ESTADO DE CHIAPAS, EL CUAL CUENTA CON LAS SIGUIENTES COLINDANCIAS:

AL NORTE: EJIDO LA LUCHA Y TERRENOS NACIONALES

AL SUR: TERRENOS NACIONALES

AL ESTE: TERRENOS NACIONALES

AL OESTE: TERRENOS NACIONALES

POR LO QUE, EN CUMPLIMIENTO A LO ESTABLECIDO POR LOS ARTÍCULOS 160 DE LA LEY AGRARIA Y 105 DEL REGLAMENTO DE LA MISMA LEY EN MATERIA DE ORDENAMIENTO DE LA PROPIEDAD RURAL, DEBERÁ PUBLICARSE POR UNA SOLA VEZ EN EL DIARIO OFICIAL DE LA FEDERACIÓN, EN EL PERIÓDICO OFICIAL DEL GOBIERNO DEL ESTADO DE CHIAPAS, Y EN EL PERIÓDICO DE MAYOR CIRCULACIÓN DE INFORMACIÓN LOCAL, ASÍ COMO COLOCARSE EN LOS PARAJES MÁS CERCANOS AL MISMO TERRENO, CON EL OBJETO DE COMUNICAR A LAS PERSONAS QUE SE SIENTAN AFECTADAS EN SUS DERECHOS POR LA REALIZACIÓN DE LOS TRABAJOS DE DESLINDE, A FIN DE QUE DENTRO DEL PLAZO DE 30 DÍAS HÁBILES, A PARTIR DE LA PUBLICACIÓN DEL PRESENTE AVISO EN EL DIARIO OFICIAL DE LA FEDERACIÓN, OCURRAN ANTE EL SUSCRITO PARA EXPONER LO QUE A SU DERECHO CONVENGA, ASÍ COMO PARA PRESENTAR LA DOCUMENTACION QUE FUNDAMENTE SU DICHO. PARA TAL FIN SE ENCUENTRA A LA VISTA DE CUALQUIER INTERESADO EL CROQUIS CORRESPONDIENTE EN LAS OFICINAS QUE OCUPA LA DELEGACIÓN ESTATAL, CON DOMICILIO EN CALLE QUINTA AVENIDA NORTE PONIENTE NÚMERO 2414, FRACCIONAMIENTO COVADONGA, C.P. 29030, DE LA CIUDAD DE TUXTLA GUTIÉRREZ, ESTADO DE CHIAPAS.

A LAS PERSONAS QUE NO PRESENTEN SUS DOCUMENTOS DENTRO DEL PLAZO SEÑALADO, O QUE HABIENDO SIDO NOTIFICADAS A PRESENCIA EL DESLINDE NO CONCURRAN AL MISMO, SE LES TENDRÁ COMO CONFORMES CON SUS RESULTADOS, EMITIÉNDOSE EL PRESENTE EN TUXTLA GUTIÉRREZ, CHIAPAS, EL DÍA 3 DE JULIO DEL AÑO 2015.

Atentamente

El Perito Deslindador, **Efrén Bermúdez Martínez**.- Rúbrica.

AVISO de deslinde del predio de presunta propiedad nacional denominado La Esmeralda, con una superficie aproximada de 2-00-07.30 hectáreas, Municipio de Salto de Agua, Chis.

Al margen un sello con el Escudo Nacional, que dice: Estados Unidos Mexicanos.- Secretaría de Desarrollo Agrario, Territorial y Urbano.- Delegación Chiapas.- Subdelegación Jurídica.

AVISO DE DESLINDE DEL PREDIO PRESUNTO PROPIEDAD NACIONAL DENOMINADO "LA ESMERALDA", UBICADO EN EL MUNICIPIO DE SALTO DE AGUA, ESTADO DE CHIAPAS.

LA DIRECCIÓN GENERAL DE LA PROPIEDAD RURAL DE LA SECRETARÍA DE DESARROLLO AGRARIO, TERRITORIAL Y URBANO, MEDIANTE OFICIO NÚMERO REF.II-210-DGPR-DGARPR-DIA 02034, DE FECHA 5 DE JUNIO DE 2015, AUTORIZÓ A LA DELEGACIÓN ESTATAL PARA QUE COMISIONARA PERITO DESLINDADOR, LA CUAL CON OFICIO NÚMERO 127.1321-0715/2015, DE FECHA 3 DE JULIO DE 2015, ME HA AUTORIZADO PARA QUE CON FUNDAMENTO EN LO DISPUESTO POR LOS ARTÍCULOS 160 DE LA LEY AGRARIA, Y 104 AL 106 DEL REGLAMENTO DE LA MISMA EN MATERIA DE ORDENAMIENTO DE LA PROPIEDAD RURAL, PROCEDA AL DESLINDE Y MEDICIÓN DEL PREDIO PRESUNTO NACIONAL DENOMINADO "LA ESMERALDA", CON SUPERFICIE APROXIMADA DE 2-00-07.30 HECTÁREAS, UBICADO EN EL MUNICIPIO DE SALTO DE AGUA, ESTADO DE CHIAPAS, EL CUAL CUENTA CON LAS SIGUIENTES COLINDANCIAS:

AL NORTE: FILIBERTO MONTEJO MÉNDEZ
AL SUR: ÁREA ESPECIAL TERRENO NO ASIGNADO
AL ESTE: MIGUEL MÉNDEZ TORRES
AL OESTE: PASCUAL MONTEJO DIAZ

POR LO QUE, EN CUMPLIMIENTO A LO ESTABLECIDO POR LOS ARTÍCULOS 160 DE LA LEY AGRARIA Y 105 DEL REGLAMENTO DE LA MISMA LEY EN MATERIA DE ORDENAMIENTO DE LA PROPIEDAD RURAL, DEBERÁ PUBLICARSE POR UNA SOLA VEZ EN EL DIARIO OFICIAL DE LA FEDERACIÓN, EN EL PERIÓDICO OFICIAL DEL GOBIERNO DEL ESTADO DE CHIAPAS, Y EN EL PERIÓDICO DE MAYOR CIRCULACIÓN DE INFORMACIÓN LOCAL, ASÍ COMO COLOCARSE EN LOS PARAJES MÁS CERCANOS AL MISMO TERRENO, CON EL OBJETO DE COMUNICAR A LAS PERSONAS QUE SE SIENTAN AFECTADAS EN SUS DERECHOS POR LA REALIZACIÓN DE LOS TRABAJOS DE DESLINDE, A FIN DE QUE DENTRO DEL PLAZO DE 30 DÍAS HÁBILES, A PARTIR DE LA PUBLICACIÓN DEL PRESENTE AVISO EN EL DIARIO OFICIAL DE LA FEDERACIÓN, OCURRAN ANTE EL SUSCRITO PARA EXPONER LO QUE A SU DERECHO CONVENGA, ASÍ COMO PARA PRESENTAR LA DOCUMENTACIÓN QUE FUNDAMENTE SU DICHO. PARA TAL FIN SE ENCUENTRA A LA VISTA DE CUALQUIER INTERESADO EL CROQUIS CORRESPONDIENTE EN LAS OFICINAS QUE OCUPA LA DELEGACIÓN ESTATAL, CON DOMICILIO EN CALLE QUINTA AVENIDA NORTE PONIENTE NÚMERO 2414, FRACCIONAMIENTO COVADONGA, C.P. 29030, DE LA CIUDAD DE TUXTLA GUTIÉRREZ, ESTADO DE CHIAPAS.

A LAS PERSONAS QUE NO PRESENTEN SUS DOCUMENTOS DENTRO DEL PLAZO SEÑALADO, O QUE HABIENDO SIDO NOTIFICADAS A PRESENCIAR EL DESLINDE NO CONCURRAN AL MISMO, SE LES TENDRÁ COMO CONFORMES CON SUS RESULTADOS, EMITIÉNDOSE EL PRESENTE EN TUXTLA GUTIÉRREZ, CHIAPAS, EL DÍA 3 DE JULIO DEL AÑO 2015.

Atentamente

El Perito Deslindador, **Efrén Bermúdez Martínez**.- Rúbrica.

SECCION DE AVISOS

AVISOS JUDICIALES

Estados Unidos Mexicanos

Juzgado Segundo de Distrito en el Estado de Campeche
Av. Patricio Trueba y de Regil, no. 245, colonia San Rafael
San Francisco de Campeche, Campeche
EDICTO

En el juicio de amparo número 106/2014, promovido por Mónica Gómez Gómez, por su propio derecho y en representación de sus menores hijos F.T.G y M.R.T.G., se emplaza a juicio a Zaidel Terán Sandoval, tercero interesado en el referido procedimiento judicial, en virtud de que se desconoce su domicilio. Cuenta con el plazo de treinta días, contado a partir del día siguiente al de la última publicación del presente edicto para que concurra a este juzgado a hacer valer lo que a su interés convenga. Se le apercibe que de incumplir esto último, las ulteriores notificaciones, aun las de carácter personal se le hará por lista.

San Francisco de Campeche, Campeche, a 16 de julio de 2015.

El Secretario del Juzgado Segundo de Distrito en el Estado, encargado del Despacho por vacaciones del titular, de conformidad con lo dispuesto por el Artículo 161, de la Ley Orgánica del Poder Judicial de la Federación, autorizado por la Comisión de Carrera Judicial del Consejo de la Judicatura Federal, en sesión celebrada el doce de mayo de dos mil quince.

Lic. José Abelardo Rodríguez Cantú.

Rúbrica.

(R.- 416930)

Estados Unidos Mexicanos
Poder Judicial de la Federación
Juzgado Segundo de Distrito
Villahermosa, Tabasco
EDICTO

Al margen un sello con el escudo nacional que dice: Estados Unidos Mexicanos. Poder Judicial de la Federación, Juzgado Segundo de Distrito, Villahermosa, Tabasco. A: Moisés Aguilar Sobrevilla y Cressida Tabasco, Sociedad Anónima de Capital Variable. En el juicio de amparo 2568/2014-II, promovido por Jeny Rosana García Jiménez y Ana Beatriz Jiménez Isidro, se ordenó emplazar por edictos a los terceros interesados, para que si a su interés conviene, comparezcan a ejercer los derechos que le correspondan en el juicio de amparo citado. En la demanda respectiva se señaló como acto reclamado la resolución incidental de quince de octubre de dos mil catorce, dictada en el juicio laboral 327/1998, se señaló como autoridad responsable a la Junta Local de Conciliación y Arbitraje del Estado de Tabasco, y como preceptos constitucionales violados los artículos 1, 8, 14, 16, 17 y 123. Se hace del conocimiento a los terceros interesados que la audiencia constitucional se encuentra reservada hasta que obre en autos su emplazamiento. Queda a su disposición copia de la demanda en la secretaría de este juzgado Segundo de Distrito por el término de treinta días hábiles contado a partir del día siguiente a aquel que surta sus efectos la última publicación de los edictos.

El Secretario.

Licenciado Cristian Emmanuel Domínguez Galván.
Rúbrica.

(R.- 417553)

Estados Unidos Mexicanos
Poder Judicial de la Federación
Tribunal Colegiado del Trigésimo Segundo Circuito
en el Estado de Colima
EDICTO

Tercera interesada:

Brisa Yulieth Chávez Villanueva, por conducto de su representante legal **Martha Delia Villanueva Rojas**.

El veinte de marzo de dos mil quince, ante la Oficialía de Partes de la Segunda Sala Penal y Especializada en la Impartición de Justicia para Adolescentes del Supremo Tribunal de Justicia del Estado de Colima, **Alfredo Barona Flores o Alfredo Varona Flores y Luciano o Lucio Tolentino Jacobo**, presentaron demanda de amparo directo contra la sentencia dictada por la referida sala, en el toca **1037/2008**.

Disponen de treinta días contados al siguiente de la última publicación, para comparecer a este Tribunal Colegiado del XXXII Circuito, con sede en Colima a defender sus derechos, en el amparo directo **420/2015**; requiriéndola para que señale domicilio en esta ciudad de Colima, para recibir notificaciones, apercibida que de no hacerlo, con apoyo en lo previsto por el artículo 27, fracción III, inciso b) de la ley de la materia, las subsecuentes notificaciones, aun las que resulten de carácter personal, se le harán por medio de lista que se fijará en los estrados.

Atentamente.
Colima, Colima, junio 18 de 2015.
Secretario de Acuerdos.
Raymundo Edgar Ayala Castro
Rúbrica.

(R.- 417162)

Estados Unidos Mexicanos
Poder Judicial de la Federación
Tribunal Colegiado del Trigésimo Segundo Circuito
en el Estado de Colima
EDICTO

Terceros interesados:

Néstor Adrián Silva Benítez y Fabiola Edith Soto Silva, demandados en el juicio agrario de origen **1682/2013**.

El 27 de junio de 2014, ante el Tribunal Unitario Agrario Distrito 38, con sede en Colima, **Senobio Silva Benítez**, presentó demanda de amparo directo contra la sentencia dictada por el aludido tribunal, en el expediente 1682/2013.

Disponen de treinta días contados al siguiente de la última publicación, para comparecer a este Tribunal Colegiado del XXXII Circuito, con sede en Colima a defender sus derechos, en el amparo directo **658/2014**.

Para su publicación de tres veces, de siete en siete días, en los siguientes periódicos:

"Diario Oficial de la Federación". México, Distrito Federal y en uno de los periódicos de mayor circulación en la República Mexicana.

Atentamente.
Colima, Colima, junio 10 de 2015.
Secretario de Acuerdos.
Raymundo Edgar Ayala Castro
Rúbrica.

(R.- 417164)

Estados Unidos Mexicanos
Poder Judicial de la Federación
Juzgado Tercero de Distrito
Villahermosa, Tabasco
EDICTO

Al margen un sello con el escudo nacional que dice: Estados Unidos Mexicanos.

CARLOS ENRIQUE BERNAT ESTEBAN Y JUAN VENTURA BERNAT ESTEBAN: Comunico a ustedes que tienen el carácter de TERCEROS INTERESADOS dentro de los autos del juicio de amparo número 1899/2014-III-G, del índice del JUZGADO TERCERO DE DISTRITO EN EL ESTADO DE TABASCO, y se hace de su conocimiento que Lázaro Balán Mosqueda, en su calidad de abogado patrono de la quejosa ANGÉLICA BOLÍVAR BALAN, interpuso demanda de amparo contra actos de la Segunda Sala Civil del Tribunal Superior de Justicia del Estado de Tabasco, en el que señaló como acto reclamado, la resolución de fecha veintisiete de junio de dos mil catorce, dictada en su contra dentro del Toca Civil 215/2014-II, que REVOCÓ la sentencia interlocutoria de dieciocho de enero de dos mil doce, dictada por el Juez Mixto de

Primera Instancia del Distrito Judicial de Emiliano Zapata, Tabasco, en el Incidente de Prescripción del Derecho de Rendición de Cuentas, promovido por ANGÉLICA BOLIVAR BALÁN, en contra de JOSÉ ANTONIO BERNAT ESTEBAN, albacea de la sucesión intestamentaria, deducido del expediente 80/2003; por lo que se les previene para que se presenten al juicio de garantías de mérito dentro de los treinta días siguientes al de la última publicación, y señalen domicilio en esta ciudad para oír y recibir notificaciones, ya que en caso de no hacerlo, éste se seguirá conforme a derecho y las subsecuentes notificaciones se harán por medio de lista que se fija en los estrados de este Juzgado, quedando a su disposición en la secretaría, la copia simple de la demanda de amparo para su traslado. El que se expide para su publicación en el Diario Oficial de la Federación y en uno de los periódicos de mayor circulación en la República, que deberá de efectuarse por tres veces consecutivas de siete en siete días.

Villahermosa, Tabasco 25 de Junio de 2015.

La Secretaria del Juzgado Tercero de Distrito en el Estado de Tabasco.

Lic. Guadalupe Mayorga Solís.

Rúbrica.

(R.- 417550)

Estados Unidos Mexicanos
Poder Judicial de la Federación
Juzgado Primero de Distrito de Amparo en Materia Penal
en el Distrito Federal
EDICTO

En los autos del juicio de amparo número 219/2015-VII-A, promovido por Aarón Ramos Cerón, contra actos de la Segunda Sala Penal del Tribunal Superior de Justicia del Distrito Federal; en el que se señaló como terceros interesados a Héctor Manuel Hernández González y Diego Figueroa Lagunas, se ordenó emplazarla por edictos que deberán publicarse por tres veces, de siete en siete días, en el Diario Oficial de la Federación y en un periódico de los de mayor circulación en esta ciudad capital, de conformidad con lo dispuesto por los artículos 30, fracción II de la Ley de Amparo y 315 del Código Federal de Procedimientos Civiles, Haciéndole saber que cuenta con un plazo de treinta días, contados a partir de la última publicación de tales edictos, para apersonarse en el juicio a hacer valer sus derechos, que deberá señalar domicilio para oír y recibir notificaciones en esta ciudad, apercibidos que de no hacerlo, las subsecuentes publicaciones, aún las de carácter personal, se le harán por medio de lista que se publica en este órgano jurisdiccional.

Atentamente.

México, Distrito Federal, a 14 de julio de 2015.

El Secretario del Juzgado Primero de Distrito de Amparo en Materia Penal
en el Distrito Federal.

Lic. Juan Manuel Marín de la Garza.

Rúbrica.

(R.- 417465)

Estados Unidos Mexicanos
Poder Judicial de la Federación
Juzgado Decimoprimer de Distrito en el Estado de Guanajuato
EDICTO.

Estados Unidos Mexicanos Poder Judicial de la Federación, Juzgado Decimoprimer de Distrito en el Estado de Guanajuato, con residencia en la ciudad de León, Guanajuato.

En el Juzgado Decimoprimer de Distrito en el Estado de Guanajuato, con residencia en León, se encuentra radicado el juicio de amparo 233/2015, promovido por Ma. Teresa Marmolejo Parada por conducto de su apoderado, contra actos del titular del Juzgado Octavo Civil del Partido Judicial de León, Guanajuato. Juicio de amparo en el que con fundamento en lo dispuesto por los artículos 27, fracción III, inciso c), de la Ley de Amparo y 315 del Código Federal de Procedimientos Civiles de aplicación supletoria, se ordena emplazar a la tercera interesada María Natividad Téllez Orozco, por medio de edictos que deberán publicarse por tres veces de siete en siete días, en el Diario Oficial de la Federación y en uno de los periódicos de mayor circulación en la República; en el entendido que la referida tercera interesada deberá comparecer a juicio dentro del plazo de treinta días, contados a partir del siguiente al de la última publicación, por apoderado o gestor que pueda representarla.

Lo que se hace constar para los fines legales consiguientes.

León, Guanajuato, tres de julio de dos mil quince.

Secretario del Juzgado Decimoprimer de
Distrito en el Estado de Guanajuato.

Jesús Salud Méndez García.

Rúbrica.

(R.- 417548)

Estados Unidos Mexicanos
Juzgado Segundo de Distrito
en el Estado de Campeche
Av. Patricio Trueba y de Regil No. 245, colonia San Rafael
San Francisco de Campeche, Campeche
EDICTO

En el juicio de amparo número **1648/2014**, promovido por Jorge Romero Hernández, se emplaza a juicio a ECOMECATRÓNICA SOCIEDAD ANÓNIMA DE CAPITAL VARIABLE, tercero interesado en el referido procedimiento judicial, en virtud de que se desconoce su domicilio. Cuentan con el plazo de treinta días, contado a partir del día siguiente al de la última publicación del presente edicto para que concurra a este juzgado a hacer valer lo que a su interés conviniera. Se les apercibe que de incumplir esto último, las posteriores notificaciones, aun las de carácter personal se les harán por lista.

San Francisco de Campeche, Campeche, a 02 de julio de 2015.

El Secretario del Juzgado Segundo de Distrito en el Estado, Encargado del Despacho por vacaciones del Titular, de conformidad con lo dispuesto por el artículo 161, de la Ley Orgánica del Poder Judicial de la Federación, autorizado por la Comisión de Carrera Judicial del Consejo de la Judicatura Federal, en sesión celebrada el doce de mayo de dos mil quince.

Lic. José Abelardo Rodríguez Cantú.

Rúbrica.

(R.- 417559)

Estados Unidos Mexicanos
Poder Judicial de la Federación
Juzgado Segundo de Distrito de Amparo
y Juicios Federales en el Estado de Querétaro
EDICTO DE EMPLAZAMIENTO.

IMPRESOS Y ENVASES DE QUERÉTARO, S.A. DE C.V.
PRESENTE

En virtud de ignorar su domicilio, por este medio se le notifica la iniciación del juicio de amparo radicado bajo el expediente número 524/2015, promovido por REY DAVID ABOYTES ARTEAGA Y OTROS, juicio en el cual se le señaló con el carácter de tercero interesado y por este medio se le emplaza para que en el término de treinta días contados a partir del día siguiente al de la última publicación, deberá presentarse ante este Tribunal, apercibiéndolo que en caso de no hacerlo así, se seguirá este juicio conforme legalmente le corresponde y las subsecuentes notificaciones, aún aquellas de carácter personal, se le harán por lista que se fije en el tablero de avisos de este Juzgado; asimismo, con apoyo en el artículo 297, fracción II, del Código Federal de Procedimientos Civiles de aplicación supletoria, quedando a su disposición en la Secretaría de este órgano jurisdiccional, las copias simples de traslado de la demanda de amparo.

Asimismo, se hace de conocimiento, que para las ONCE HORAS CON DIEZ MINUTOS DEL VEINTITRÉS DE JULIO DE DOS MIL QUINCE, está prevista la celebración de la audiencia constitucional.

Atentamente.

Secretario del Juzgado Segundo de Distrito de Amparo
y Juicios Federales en el Estado de Querétaro

Lic. César Ricardo Luna Rodríguez.

Rúbrica.

(R.- 417568)

Estados Unidos Mexicanos
Cuarto Tribunal Colegiado del Vigésimo Segundo Circuito
en Querétaro, Qro.
EDICTO

TERCERA INTERESADA

NORA RAMÍREZ

JUICIO DE AMPARO PENAL 322/2015, RELACIONADO CON EL AMPARO PENAL 323/2015

En razón de ignorar su domicilio, por este medio se le notifica el inicio de los juicios de amparo directos ventilados bajo los expedientes 322/2015 y 323/2015, promovidos por **Valentín Sáenz de la Cruz, José Sáenz de la Cruz y María Beatriz López Carrasco**, respectivamente, en contra de la sentencia de **treinta de enero de dos mil quince, emitida en el toca penal 956/2014, por la Segunda Sala Penal del Tribunal Superior de Justicia del Estado**; juicios de amparos en los cuales le resulta el carácter de tercera

interesada, emplazándola por este conducto para que en el plazo de **treinta días**, contados a partir del día siguiente al de la última publicación de este edicto, comparezca a los juicios de amparo de mérito a defender sus derechos, apercibiéndola que de no hacerlo, estos se seguirán conforme a derecho y las subsecuentes notificaciones se le harán por lista que se fije en los estrados de este Cuarto Tribunal Colegiado del Vigésimo Segundo Circuito, el cual se ubica en Calle Fray Luis de León #2880, quinto piso, Colonia Centro Sur, C.P. 76090, quedando a su disposición en la Secretaría de este Órgano Federal, las copias simples de traslado de la demanda de amparo.

Atentamente

Querétaro, Querétaro, siete de julio de dos mil quince.
El Secretario de Acuerdos del Cuarto Tribunal Colegiado
del Vigésimo Segundo Circuito.

Lic. José Gudiño Anzaldo.

Rúbrica.

(R.- 417576)

Estados Unidos Mexicanos
Poder Judicial de la Federación
Juzgado Segundo de Distrito
en el Estado de Durango, Dgo.
Sección Amparo Principal 552/2013
EDICTO

C. María del Carmen Esparza Soto.

En los autos del juicio de amparo 552/2013, promovido por Cirilo José Ocampo Verdugo, contra actos del Magistrado de la Primera Sala Penal Unitaria "B" del Tribunal Superior de Justicia del Estado y otras autoridades y, en virtud de ignorarse su domicilio, se ordenó el emplazamiento mediante edictos como tercera interesada, se le hacer saber que puede apersonarse dentro del término de treinta días, contados a partir del día siguiente de la última publicación. Así como que se encuentra a su disposición en la Secretaría de este Juzgado la copia correspondiente de la demanda de amparo.

Durango, Durango, a 23 de junio de 2015.

La Secretaria del Juzgado Segundo de Distrito en el Estado.

Lic. Rosana López Flores.

Rúbrica.

(R.- 417572)

Estados Unidos Mexicanos
Poder Judicial de la Federación
Juzgado Segundo de Distrito de Amparo y Juicios Federales
en el Estado de Querétaro
EDICTO DE EMPLAZAMIENTO.

EDMUNDO SANCHEZ GONZALEZ.

PRESENTE.

En virtud de ignorar su domicilio, por este medio se le notifica la iniciación del juicio de amparo radicado bajo el expediente número **1073/2014-III**, promovido por **MIGUEL ANGEL MARTINEZ ROSALES**, contra actos de la Gobernador Constitucional del Estado de Querétaro, y otras autoridades, juicio en el cual se le señaló con el carácter de tercero interesado a **EDMUNDO SANCHEZ GONZALEZ** y por este medio se le emplaza para que en el término de **treinta días contados a partir del día siguiente al de la última publicación, deberá presentarse ante este Tribunal**, apercibiéndole que en caso de no hacerlo así, por apoderado o gestor que pueda representarlo, se seguirá este juicio conforme legalmente le corresponde y las subsecuentes notificaciones, aún aquellas de carácter personal, se le harán por lista que se fije en el tablero de avisos de este juzgado, quedando a su disposición en la Secretaría de este órgano jurisdiccional, la copia simple de traslado de la demanda de amparo.

Asimismo, se hace de su conocimiento, que para las **DIEZ HORAS CON DIEZ MINUTOS DEL DOCE DE AGOSTO DE DOS MIL QUINCE**, está prevista la audiencia constitucional.

Secretario del Juzgado Segundo de Distrito
de Amparo y Juicios Federales
en el Estado de Querétaro
Licenciado Raúl Gamboa Barradas.

Rúbrica.

(R.- 417574)

**Estados Unidos Mexicanos
Poder Judicial de la Federación
Juzgado Primero de Distrito en el Estado
Villahermosa, Tabasco
EDICTO**

Al margen un sello con el escudo nacional que dice: Estados Unidos Mexicanos. Poder Judicial de la Federación,

Juzgado Primero de Distrito,
Villahermosa, Tabasco.

A Ana Laura de la Cruz Morales, por sí y en representación del menor Rubén Zurita de la Cruz, donde se encuentre:

Por vía notificación se le comunica que se tramita el amparo 1975/2014, promovido por Israel Zurita García, contra el Juez de Paz, con sede en Cárdenas, Tabasco, que hizo consistir en el auto de formal prisión dictado en el expediente penal 68/2014.

Por lo que en cuatro de septiembre de dos mil catorce, se proveyó la admisión de la demanda antes citada, se señalaron las trece horas con veinte minutos del catorce de julio de dos mil quince para la audiencia constitucional.

Toda vez que no se logró el emplazamiento de la tercero interesada antes mencionado a pesar de haberse realizado las investigaciones a que alude el artículo 27, fracción III, inciso b) de la Ley de Amparo, se ordenó su emplazamiento por edictos, en Villahermosa, Tabasco, a ocho de julio de dos mil quince.

La Secretaria del Juzgado Primero de Distrito en el Estado de Tabasco.

Lic. Herminia de los Angeles Bobadilla Bolívar.

Rúbrica.

(R.- 417594)

**Estados Unidos Mexicanos
Juzgado Quinto de Distrito en Materias Administrativa y de Trabajo en el Estado de Jalisco
EDICTO:**

Emplácese por edictos a los terceros interesados Servicio Automotriz Concordia, sociedad anónima de capital variable; Enrique Iván Raziel Rubio Ocampo; Rosa María Ocampo de Rubio; Enrique Rubio Aceves y Automotriz Poseidón, sociedad anónima de capital variable.

En el juicio de amparo 860/2014, promovido por Gustavo Hernández García, contra actos de la Treceava Junta Especial de la Local de Conciliación y Arbitraje en el Estado de Jalisco, con fundamento en los artículo 27 fracción III, incisos b) y c) de la Ley de Amparo, en relación con el 315 del Código Federal de Procedimientos Civiles, aplicado supletoriamente a la Ley de Amparo, conforme a su numeral segundo y el 27 en comento, se ordena emplazar por edictos a Servicio Automotriz Concordia, sociedad anónima de capital variable; Enrique Iván Raziel Rubio Ocampo; Rosa María Ocampo de Rubio; Enrique Rubio Aceves y Automotriz Poseidón, sociedad anónima de capital variable, publicándose por tres veces, de siete en siete días, en el Diario Oficial de la Federación; queda a su disposición en este Juzgado, copia simple de la demanda de amparo; dígameles que cuentan con un plazo de treinta días, contados a partir de la última publicación, para que ocurran a este Órgano Jurisdiccional a hacer valer derechos y que se señalaron las nueve horas con cuatro minutos del catorce de agosto de dos mil quince, para que tenga verificativo la audiencia constitucional.

Zapopan, Jalisco, 07 de julio de 2015.
Juez Quinto de Distrito en Materias Administrativa
y de Trabajo en el Estado de Jalisco

Licenciado Edgar Estuardo Vizcarra Pérez.

Rúbrica.

(R.- 417935)

**Estados Unidos Mexicanos
Poder Judicial de la Federación
Juzgado Segundo de Distrito en Materia de Amparo Civil,
Administrativa y de Trabajo y de Juicios Federales
en el Estado de Puebla
EDICTO.**

Emplazamiento al tercero interesado **ALEJANDRO ESTEVES BENAVIDEZ**. Presente.

En los autos del juicio de amparo número **471/2015**, promovido por **GUADALUPE SOFÍA BENAVIDES HERNÁNDEZ**, albacea y heredera universal definitiva de la sucesión intestamentaria a bienes de **FELIX BENAVIDES RODRÍGUEZ**, contra actos del Juez de lo Civil del distrito judicial de Tlatlauquitepec, Puebla y otras autoridades; a quien reclama todo lo actuado dentro del expediente **64/1989**, relativo al juicio sumario de otorgamiento de escritura pública, al ser señalado tercero interesado y desconocerse su domicilio, el tres de julio de dos mil quince, se ordenó su emplazamiento por edictos, que se publicarán por tres veces, de siete en

siete días en el "Diario Oficial de la Federación" y en el Periódico de mayor circulación en el Edo de Puebla, con apoyo en el artículo 27, fracción II de la Ley de Amparo; haciendo de su conocimiento que deberá presentarse ante el Juzgado Federal antes referido, dentro del término de treinta días contados a partir del día siguiente al de la última publicación, para hacer valer sus derechos y señalar domicilio para recibir notificaciones personales en el lugar de residencia de este juzgado en la zona conurbada al mismo, apercibidos que de no hacerlo se continuará el juicio y las subsecuentes notificaciones, aún las personales, se le harán por lista. Queda a su disposición en este órgano jurisdiccional copia simple de la demanda de garantías.

San Andrés Cholula, Puebla, 07 de julio de 2015
La Secretaria del Juzgado Segundo de Distrito en Materia de Amparo Civil,
Administrativa y de Trabajo y de Juicios Federales en el Estado de Puebla
Lic. Verónica Iturbide Román.
Rúbrica.

(R.- 416779)

Estados Unidos Mexicanos
Juzgado Tercero de Distrito
en Materia Administrativa y de Trabajo
en el Estado de Jalisco
EDICTO

En Juicio Amparo 2075/2011, promovido por COMISARIADO EJIDAL SAN JUAN DE OCOTAN, MUNICIPIO DE ZAPOPAN, JALISCO, contra actos AYUNTAMIENTO DE ZAPOPAN, JALISCO y otras autoridades, que reclama *construcción de Prolongación Avenida Juan Palomar y Arias; por lo que se ordena emplazar por edictos a JOSÉ TRINIDAD DE LA TORRE GRILLOT*, efecto presentarse dentro próximos 30 días ante ésta autoridad, emplazamiento bajo términos artículo 30, fracción II, Ley Amparo y 315 Código Federal Procedimientos Civiles aplicación supletoria. Se comunica fecha para audiencia constitucional nueve horas treinta minutos nueve julio dos mil quince. Publíquese 3 veces de 7 en 7 días Diario Oficial de la Federación, periódico El Excelsior y estrados del Juzgado.

Zapopan, Jal., 25 junio 2015.
Secretario del Juzgado Tercero de Distrito
en Materia Administrativa y de Trabajo
en el Estado de Jalisco.
Lic. Jorge Moreno López.
Rúbrica.

(R.- 417940)

Estados Unidos Mexicanos
Poder Judicial de la Federación
Juzgado Segundo de Distrito de Amparo y Juicios Federales en el Estado de Querétaro
EDICTO DE EMPLAZAMIENTO.

LILIA ESPERANZA GARCÍA AVELLA.
P R E S E N T E.

En virtud de ignorar su domicilio, por este medio se le notifica la iniciación del juicio de amparo radicado bajo el expediente número **115/2014-IV (antes 978/2014-IV)**, promovido por **Julia Acevedo Rico**, contra actos de la Junta Especial número Cincuenta de la Federal de Conciliación y Arbitraje, y otra autoridad, juicio en el cual se le señaló con el carácter de tercera interesada a **Lilia Esperanza García Avella**, y por este medio se le emplaza para que en el término de **treinta días contados a partir del día siguiente al de la última publicación, deberá presentarse ante este Tribunal**, apercibiéndole que en caso de no hacerlo así, por apoderado o gestor que pueda representarla, se seguirá este juicio conforme legalmente le corresponde y las subsecuentes notificaciones, aún aquellas de carácter personal, se le harán por lista que se fije en el tablero de avisos de este juzgado, quedando a su disposición en la Secretaría de este órgano jurisdiccional, la copia simple de traslado de la demanda de amparo.

Asimismo, se hace de su conocimiento, que para las **DIEZ HORAS CON TREINTA Y CINCO MINUTOS DEL VEINTISÉIS DE AGOSTO DE DOS MIL QUINCE**, está prevista la audiencia constitucional.

Atentamente.
Secretario del Juzgado Segundo de Distrito de Amparo y Juicios Federales en el Estado de Querétaro.
Licenciado José Bernal Gómez Ramírez.
Rúbrica.

(R.- 417943)

Estados Unidos Mexicanos
Poder Judicial de la Federación
Juzgado Primero de Distrito en el Estado de Zacatecas
EDICTO.

Por ignorarse el domicilio de Jessica Hidalgo Aldana, por acuerdo de treinta de junio de dos mil quince conforme a los artículos 30, fracción II, de la Ley de Amparo, 315, del Código Federal de Procedimientos Civiles aplicado supletoriamente, se ordenó emplazamiento por medio de edictos, haciéndole saber radicación en Juzgado Primero de Distrito, juicio de amparo 212/2015, promovido por José Ulises Hiraes Pérez, contra actos del Juez de Control y Tribunal de Enjuiciamiento de esta ciudad, consistente en la resolución mediante la cual se vincula a proceso al quejoso, dentro del proceso penal 510/2014; asimismo se le hace saber que debe presentarse dentro del término de treinta días contados del siguiente al de la última publicación de edictos, apercibido de que pasado dicho término sin comparecer, se le harán las posteriores notificaciones por lista. Igualmente, se hace de su conocimiento que una vez que se logre el emplazamiento de referencia, se señalará nueva fecha para la celebración de la audiencia constitucional.

Zacatecas, Zacatecas, 30 de junio de 2015.

Secretario de Juzgado.

Lic. Jorge Martín Zamora González.

Rúbrica.

(R.- 417950)

Estados Unidos Mexicanos
Poder Judicial de la Federación
Juzgado Segundo de Distrito en el Estado de Zacatecas
EDICTO

Por ignorar domicilio de **YISHBAY ZINY y/o RAJES KUMAR, HINMAS ARY y/o HANS RAJ y AIR YISH y/o JASBIR SINGH**, se ordenó citarlos por edictos, haciéndoles saber que en este órgano jurisdiccional se instruye la causa penal 420/2014-II, contra Alejandro González González, por su probable responsabilidad penal en la comisión del delito de tráfico de indocumentados; se encuentran fijadas las **doce horas del tres de noviembre de dos mil quince**, para el desahogo de la prueba de careo procesal a su cargo; se les previene para que comparezcan el día y horas señalados al desahogo de esa prueba, ante el local de este Juzgado Segundo de Distrito en el Estado, ubicado en calle Lateral número mil doscientos dos, colonia Cerro del Gato, Ciudad Gobierno, código postal 98050, en Zacatecas, Zacatecas, lo que deberán hacer debidamente identificados (credencial de elector, cartilla del Servicio Militar Nacional, cédula profesional o pasaporte).

Atentamente

Zacatecas, Zac., 15 de julio de 2015

Secretaria del Juzgado Segundo de Distrito en el Estado

Lic. Camila del Río Montoya.

Rúbrica.

(R.- 417951)

Estados Unidos Mexicanos
Poder Judicial de la Federación
Juzgado Quinto de Distrito en Materia Civil en el Distrito Federal
EDICTO.

AL MARGEN, EL ESCUDO NACIONAL QUE DICE: ESTADOS UNIDOS MEXICANOS.- PODER JUDICIAL DE LA FEDERACION.

JUZGADO QUINTO DE DISTRITO EN MATERIA CIVIL EN EL DISTRITO FEDERAL.

TERCERO INTERESADO: CORPORACIÓN EL GLOBO, SOCIEDAD ANÓNIMA DE CAPITAL VARIABLE, COMO CAUSAHABIENTE DE GRUPO ALSA, SOCIEDAD ANÓNIMA DE CAPITAL VARIABLE.

En los autos del juicio de amparo número **173/2015-III**, promovido por **Banco Nacional de Comercio Exterior, Sociedad Nacional de Crédito, Institución de Banca de Desarrollo**, contra actos de la Séptima Sala Civil y del Juez Vigésimo Primero de lo Civil, ambos del Tribunal Superior de Justicia del Distrito Federal y como no se conoce el domicilio cierto y actual del tercero interesado **CORPORACIÓN EL GLOBO, SOCIEDAD ANÓNIMA DE CAPITAL VARIABLE, COMO CAUSAHABIENTE DE GRUPO ALSA, SOCIEDAD ANÓNIMA DE CAPITAL VARIABLE**, se ha ordenado en *proveído de nueve de julio de dos mil quince*,

emplazarlo a juicio por medio de edictos, los que se publicaran por tres veces, de siete en siete días en el Diario Oficial de la Federación y en uno de los periódicos de mayor circulación en la República Mexicana, ello en atención a lo dispuesto por el artículo 315 del Código Federal de Procedimientos Civiles, de aplicación supletoria a la Ley de Amparo. Quedan a su disposición, en la Secretaría de este tribunal, copia simple de la demanda y ampliación de la demanda, así mismo se le hace saber que cuenta con el término de treinta días, contados a partir de la última publicación de los edictos de mérito, para que ocurra ante este Juzgado Federal a hacer valer sus derechos si a sus intereses conviniere, y señale domicilio para oír y recibir notificaciones en esta ciudad capital, apercibida que de no hacerlo, las ulteriores notificaciones, aún las de carácter personal se le harán por lista de acuerdos de este órgano de control constitucional, y como está ordenado en el proveído de veinticinco de junio de dos mil quince, se señalaron las **nueve horas con treinta minutos del veinticuatro de julio de dos mil quince, para que tenga verificativo la audiencia constitucional.**

Atentamente

México, D.F., a 10 de Julio de 2015

El Secretario del Juzgado Quinto de Distrito en Materia Civil en el Distrito Federal.

Lic. Alejandro Hernández Guerrero

Rúbrica.

(R.- 416791)

Estados Unidos Mexicanos

Poder Judicial de la Federación

Juzgado Primero de Distrito en el Estado de Zacatecas

EDICTO.

Por ignorarse el domicilio de Armando González Salas, por acuerdo de veintitrés de julio de dos mil quince conforme a los artículos 30, fracción II, de la Ley de Amparo, 315, del Código Federal de Procedimientos Civiles aplicado supletoriamente, se ordenó emplazamiento por medio de edictos, haciéndole saber radicación en Juzgado Primero de Distrito, juicio de amparo 592/2015, promovido por 5 de Mayo de Guadalupe y Zacatecas, Asociación Civil, contra actos del Juez Primero del Ramo Civil de esta ciudad y otra autoridad, consistente en todo lo actuado en el expediente 297/2014; asimismo se le hace saber que debe presentarse dentro del término de treinta días contados del siguiente al de la última publicación de edictos, apercibido de que pasado dicho término sin comparecer, se le harán las posteriores notificaciones por lista. Igualmente, se hace de su conocimiento que una vez que se logre el emplazamiento de referencia, se señalará nueva fecha para la celebración de la audiencia constitucional.

Zacatecas, Zacatecas, 23 de julio de 2015.

Secretaria de Juzgado.

Lic. Rebeca Isabel Medina Becerra.

Rúbrica.

(R.- 417955)

Estados Unidos Mexicanos

Poder Judicial de la Federación

Juzgado Sexto de Distrito en Materia Penal
en el Estado de Nuevo León

EDICTO

Estados Unidos Mexicanos

Poder Judicial de la Federación

Juzgado Sexto de Distrito en Materia Penal
en el Estado de Nuevo León.

Notificación

Gilberto Baxin Zapete (elemento aprehensor) Domicilio ignorado. En el proceso 40/2014, instruido contra Edgar Antonio Lumbreras García, por un delito de Portación de Arma de Fuego Sin Licencia, se señalaron las once horas con quince minutos del tres de septiembre de dos mil quince, para el desahogo de las diligencias a su cargo, ordenándose la notificación del citado ateste, por edictos, pues se desconoce su domicilio, mismos que se publicarán por única vez, en el Diario Oficial de la Federación y en el periódico "El Norte", que se edita en esta entidad federativa; así como, en el periódico de mayor circulación en Oaxaca, Oaxaca; Acuña, Coahuila y, México, Distrito Federal; por lo que, deberá comparecer ante este Juzgado Sexto de Distrito en Materia Penal en el Estado de Nuevo León, ubicado en avenida Constitución, número 241 poniente, zona centro, en esta ciudad, debidamente identificados. Lo que se comunica a Ustedes para los efectos legales correspondientes.

Monterrey, Nuevo León a 17 de julio de 2015.

El Secretario del Juzgado Sexto de Distrito en Materia Penal en el Estado de Nuevo León.

José Alfredo Pérez Sánchez.

Rúbrica.

(R.- 417957)

**Estados Unidos Mexicanos
Poder Judicial de la Federación
Juzgado Décimo de Distrito
Irapuato, Gto.
EDICTO**

Publíquese por tres veces con intervalos de siete días entre sí, en el Diario Oficial de la Federación, y en uno de los de mayor circulación en la República Mexicana, y Tablero de Avisos de este tribunal federal, el emplazamiento al tercero interesado **Jorge Acosta Cisneros**, para que comparezca a defender sus derechos en el juicio de garantías **1217/2014-V**, radicado en el **Juzgado Décimo de Distrito en el Estado de Guanajuato**, con residencia en Irapuato, Guanajuato, promovido por **Marco Antonio Contreras Chávez**, en su carácter de apoderado legal de **Marco Antonio Héctor Contreras Santoscoy**, contra actos del **Juez Primero Civil del Partido**, con sede en esta ciudad, de quien reclama la resolución mediante la cual se ordenó poner en posesión material a **Rubén Medina Navarro y Sergio Cristian Sánchez Govea**, de una fracción de terreno que consta de una superficie de **4,194.601 metros cuadrados**, ubicada en el predio denominado **“La Piedad”** antes **“La Purísima”**, de esta ciudad, misma que el quejoso aduce es de su propiedad; por lo que deberá presentarse ante este tribunal federal, dentro del término de **treinta días** contados al siguiente de la última publicación a recibir copia de la demanda de amparo, y a señalar domicilio para recibir notificaciones en esta ciudad, apercibido que de no hacerlo, las subsecuentes se le harán por medio de lista que se fija en los estrados de este tribunal federal, aún las de carácter personal.

Irapuato, Guanajuato, a 13 de Agosto de 2015.

La Secretaria del Juzgado Décimo de Distrito en el Estado de Guanajuato.

Ana Janeth Palacios Zazueta.
Rúbrica.

(R.- 417985)

**Estados Unidos Mexicanos
Poder Judicial de la Federación
Juzgado Sexto de Distrito de Amparo en Materia Penal en el Distrito Federal
EDICTO**

- **Francisco Rodolfo Fragoso Gaona**
TERCERO INTERESADO.

En los autos del juicio de amparo número 403/2015, promovido por Guillermo Isaac Guarneros Flores, en contra la resolución de diecisiete de abril de dos mil quince, que atribuye a la autoridad responsable Juez Vigésimo Octavo Penal del Distrito Federal en la causa penal 72/2006 y su acumulada 98/2006, se ordenó emplazarlo por medio de edictos, por consiguiente, se le concede un término de treinta días contados a partir de la última publicación del presente, para que comparezca a juicio a hacer valer sus derechos y señale domicilio para oír y recibir notificaciones en esta ciudad, apercibido que de no hacerlo, las ulteriores notificaciones aún las de carácter personal, se practicará por medio de lista.

Queda a su disposición en la secretaría de este juzgado las copias de la demanda que en derecho corresponda.

Atentamente

México, D.F., a 31 de julio de 2015.

Secretaria del Juzgado Sexto de Distrito de Amparo en Materia Penal en el Distrito Federal

Lic. Sandra Luz Hernández Vergara
Rúbrica.

(R.- 418022)

**Estados Unidos Mexicanos
Poder Judicial de la Federación
Segundo Tribunal Colegiado en Materia
de Trabajo del Séptimo Circuito
Xalapa, Veracruz
EDICTO:**

En el juicio de amparo número 18/2013, formado con motivo de la demanda promovida por Pedro de Dios Ortiz, contra el acto de la Quinta Sala del Tribunal Superior de Justicia del Estado, con sede en esta ciudad, consistente en la resolución de fecha treinta de enero de dos mil nueve, dictada dentro del toca de apelación 2716/2008; con fundamento en el artículo 30, fracción II, de la abrogada Ley de Amparo, en relación con el numeral 315 del Código Federal de Procedimientos Civiles, de aplicación supletoria a la ley de la materia por su artículo 2º, en su carácter de terceros perjudicados Sergio de Dios Fiscal y Misael de Dios Cota, se ordenó emplazarlos por edictos, que serán publicados por tres veces de siete en siete días, en el Diario Oficial de la

Federación y en uno de los periódicos de mayor circulación en la República. En consecuencia, se le hace saber que deberá presentarse en este Segundo Tribunal Colegiado en Materia de Trabajo del Séptimo Circuito, con sede en Xalapa, Veracruz, sito en avenida Culturas Veracruzanas, número ciento veinte, colonia La Reserva Territorial, dentro del término de treinta días, contados a partir del siguiente al de la última publicación de dichos edictos, con apercibimiento que de no hacerlo, se seguirá el juicio de mérito, efectuándole las ulteriores notificaciones por lista de acuerdos, quedando a su disposición en la Secretaría de este tribunal colegiado, la copia simple de traslado que le corresponde respecto de la demanda de garantías.

Xalapa, Veracruz, 08 de julio de 2015.
El Presidente del Segundo Tribunal Colegiado en Materia
de Trabajo del Séptimo Circuito.
Magistrado Jorge Toss Capistrán.
Rúbrica.

(R.- 417591)

Estados Unidos Mexicanos
Juzgado Segundo de Distrito en Materia de Trabajo en el Distrito Federal
EDICTO

Estados Unidos Mexicanos
Poder Judicial de la Federación

Juzgado Segundo de Distrito en Materia de Trabajo en el Distrito Federal

Por auto de diecisiete de agosto de dos mil quince, se ordenó emplazar a juicio al tercero interesado **MANUEL MENDIOLA LEÓN**, mediante edictos, publicados por tres veces, de siete en siete días, para que comparezca ante este juzgado dentro del término de treinta días hábiles contados a partir del día siguiente al de la última publicación; quedando a su disposición en la Secretaría de Acuerdos de este Juzgado, copia del escrito de demanda del juicio de amparo 1111/2015, promovido por **CONSTRUCCIONES Y DISEÑOS LOS ÁNGELES, SOCIEDAD ANÓNIMA DE CAPITAL VARIABLE**, por conducto de su representante legal Columba Ortiz Pérez, Contra actos de la **JUNTA ESPECIAL NÚMERO TRECE DE LA LOCAL DE CONCILIACIÓN Y ARBITRAJE DEL DISTRITO FEDERAL** y su actuario adscrito. Se le apercibe que de no comparecer, las subsecuentes notificaciones se le harán por medio de lista.

México, D.F., a dieciocho de agosto de dos mil quince.
La Secretaria
Lic. Alyn Aseret Guido Huerta
Rúbrica.

(R.- 418031)

Estados Unidos Mexicanos
Tribunal Colegiado en Materias Penal y Administrativa del Décimo Tercer Circuito
EDICTO

Hago de su conocimiento que en el juicio de amparo directo **43/2015** del índice del Tribunal Colegiado en Materias Penal y Administrativa del Décimo Tercer Circuito, con residencia en Oaxaca, de Juárez, Oaxaca, promovido por el quejoso **VICENTE CRUZ DOMÍNGUEZ**, contra la sentencia de **diez de julio de dos mil ocho**, dictada por los **magistrados integrantes de la Tercera Sala Penal del Tribunal Superior de Justicia del Estado**, en el toca penal **286/2008**, en esta fecha se dictó un acuerdo en el que se ordenó emplazar a juicio constitucional a quien resulte beneficiario del occiso **ALFONSO HERNÁNDEZ QUIRINO** en su carácter de tercero interesado, por edictos que se publicarán por tres veces, de siete en siete días, en el Diario Oficial de la Federación y en uno de los periódicos de mayor circulación en la República Mexicana, haciendo de su conocimiento que queda a su disposición en la secretaria de este Tribunal Colegiado la copia simple de la demanda de amparo y que cuenta con un término de quince días, contados a partir de la última publicación de estos edictos, para que a sus intereses conviene formule alegatos o promueva amparo adhesivo.

Oaxaca de Juárez, Oaxaca a tres de agosto de dos mil quince.
El Secretario de Acuerdos del Tribunal Colegiado en Materias
Penal y Administrativa del Décimo Tercer Circuito
Lic. Jacobo Pérez Cruz
Rúbrica.

(R.- 418032)

Estados Unidos Mexicanos
Poder Judicial de la Federación
Juzgado Primero de Distrito
Estado de Chihuahua
EDICTO

Tercero interesado:
OFELIA OCHOA GUERRA

En los autos del juicio de amparo **1423/2013-III-E, PROMOVIDO POR David Isidro Anaya Daniel**, contra los actos atribuidos al **Recaudador de Rentas, residente en Cuauhtémoc, Chihuahua y otras autoridades**, se ordenó emplazar por edictos al **Tercero interesado OFELIA OCHOA GUERRA**, por tanto, con fundamento en los artículos 27, fracción III, inciso b), segundo párrafo, de la Ley de Amparo, en relación con el 315 del Código Federal de Procedimientos Civiles, de aplicación supletoria a la Ley de Amparo, **se ordena emplazar a juicio al aludido tercero interesado por medio de edictos a costa de la parte quejosa**, en la inteligencia de que los edictos deberán publicarse por tres veces de siete en siete días en el Diario Oficial de la Federación y en uno de los periódicos diarios de mayor circulación en la República, haciéndole saber al mencionado tercero interesado que deberá presentarse dentro del término de treinta días, contado a partir del siguiente al de la última publicación, para que reciban la copia de la demanda de garantías, y deberá señalar en el presente juicio domicilio para oír y recibir notificaciones en esta ciudad, en el entendido de que no hacerlo, las subsecuentes notificaciones aun las de carácter personal, se le formularán por medio de la lista que se publica en los estrados de este Juzgado, debiendo fijarse además una copia de los citados edictos en los estrados de este Juzgado por todo el tiempo del emplazamiento.

Chihuahua, Chih., 16 de julio de 2015.

Firma por autorización del Juez Primero
de Distrito en el Estado de Chihuahua.

La Secretaria de Juzgado.

Lic. Silvia Patricia Chavarría Hernández.

Rúbrica.

(R.- 417597)

Estados Unidos Mexicanos
Poder Judicial de la Federación
Juzgado Séptimo de Distrito en Materia Civil en el Estado de Jalisco
EDICTO CON EXTRACTO DE SENTENCIA DE
CONCURSO EN ETAPA DE CONCILIACIÓN

En el expediente **número 187/2015-I**, relativo al procedimiento de concurso mercantil promovido por **King Block, Sociedad de Responsabilidad Limitada de Capital Variable**, el Juez Séptimo de Distrito en Materia Civil del Estado de Jalisco, el día **seis de julio del dos mil quince**, dictó sentencia, en la que: declara en concurso mercantil a dicha comerciante, con efectos de retroacción al **nueve de octubre de dos mil catorce**; declara abierta la etapa de conciliación y ordena que durante ésta se suspenda todo mandamiento de embargo o ejecución en contra de bienes y derechos de la concursada, excepto los referidos en el artículo 65 de la Ley de Concursos Mercantiles; ordena al Instituto Federal de Especialistas de Concursos Mercantiles que designe conciliador, y a éste, que inicie el procedimiento de reconocimiento de créditos, lo que se hace del conocimiento de los acreedores de la concursada para que, aquellos que así lo deseen, le presenten su solicitud de reconocimiento de sus créditos. La publicación de este edicto surte efectos de notificación para quienes aún no hayan sido notificados en alguna forma diferente, ordenada en la propia sentencia.

Para su publicación por una sola vez en el Diario Oficial de la Federación y en el periódico **"El Informador"**, de esta ciudad.

Zapopan, Jalisco, a 28 de julio de 2015.

El Secretario del Juzgado Séptimo de Distrito en Materia Civil en el Estado.

Licenciado Octavio Ramos Rodríguez.

Rúbrica.

(R.- 418054)

AVISO AL PÚBLICO

Se comunica que para la publicación de los estados financieros éstos deberán ser capturados en cualquier procesador de textos Word y presentados en medios impreso y electrónico.

Atentamente

Diario Oficial de la Federación

Estados Unidos Mexicanos
Poder Judicial de la Federación
Juzgado Cuarto de Distrito en Materia de Amparo y
Juicios Federales en el Estado de Baja California,
con sede en Tijuana, Baja California
Secretaría de Amparo
EDICTO

Emplazamiento al tercero interesado:

Miguel o Michel Moutal o Michael Mountal

En los autos del juicio de amparo 193/2015-4, promovido por Inmobiliaria Las Olas, Sociedad Anónima de Capital Variable, contra actos de los Magistrados de la Tercera Sala del Tribunal Superior de Justicia del Estado de Baja California, con residencia en Mexicali, y otra autoridad; en el cual sustancialmente reclama: la resolución de veintitrés de enero de dos mil quince, dictada por los Magistrados Integrantes de la Tercera Sala del Tribunal Superior de Justicia de Estado de Baja California, dentro del toca penal 2988/2014, a través de la cual confirman en apelación el auto donde se niega la orden de aprehensión en contra de los indiciados, de fecha ocho de septiembre de dos mil catorce, dictada por el Juez de Primera Instancia Penal, de Playas de Rosarito, Baja California, dentro de la causa penal 355/2014; se ordenó emplazar al tercero interesado **Miguel o Michel Moutal o Michael Mountal**, por EDICTOS haciéndole saber que podrá presentarse dentro de los treinta días contados al siguiente de la última publicación, apercibido que de no hacerlo las posteriores notificaciones, aún las de carácter personal, se le practicarán por lista en los estrados de este juzgado en términos del artículo 27 fracción II, con relación al 29 de la Ley de Amparo, En el entendido que se encuentran señaladas las **nueve horas con veinte minutos del cinco de agosto de dos mil quince**, para la celebración de la audiencia constitucional en este juicio; sin que ello impida que llegada la fecha constituya un impedimento para la publicación de los edictos, ya que este juzgado vigilará que no se deje en estado de indefensión al tercero interesado de referencia.

Atentamente.

Tijuana, B.C., 28 de julio de 2015.

Secretaria del Juzgado Cuarto de Distrito en
Materia de Amparo y de Juicios Federales en el Estado de Baja California.
Lic. Alma Olivia Villavicencio Villavicencio
Rúbrica.

(R.- 416773)

Estados Unidos Mexicanos
Poder Judicial de la Federación
Juzgado Quinto de Distrito
Celaya, Gto.
EDICTOS.

JOSÉ ANTONIO ROMERO JUÁREZ.

En los autos del juicio de amparo número 326/2015, promovido por **VOLKSWAGEN LEASING, S.A. DE C.V. POR CONDUCTO DE SU APODERADO LEGAL, ÓSCAR RUIZ ESPINOZA, CONTRA ACTOS DEL PRESIDENTE DE LA JUNTA LOCAL DE CONCILIACIÓN Y ARBITRAJE, CON SEDE EN ESTA CIUDAD Y OTRAS AUTORIDADES**, que se hacen consistir en esencia en la diligencia de embargo y la inscripción de la solicitud 50397, sobre el bien inmueble identificado como finca urbana sin número, ubicada en el kilómetro 2, de la carretera Uriangato-Morelia, actualmente con número oficial 308 del Boulevard Uriangato, colonia la Joyita, de Uriangato, Guanajuato; advirtiéndose de autos que han sido agotados los medios por los cuales este Juzgado Federal pudo allegar información respecto del domicilio del tercero interesado **JOSÉ ANTONIO ROMERO JUÁREZ**; y, como se desconoce su domicilio actual, a fin de que dicho tercero interesado no quede en estado de indefensión, con fundamento en lo dispuesto por la fracción III, inciso b) del artículo 27 de la Ley de Amparo, en relación con el artículo 315 del Código Federal de Procedimientos Civiles de aplicación supletoria, se ha ordenado el emplazamiento por edictos, los que deberán publicarse por tres veces de siete en siete días, en el Diario Oficial de la Federación, en uno de los periódicos de mayor circulación en la República, concretamente en el periódico llamado "El Universal", haciéndole saber que deberá presentarse dentro del término de treinta días, contado a partir del siguiente al de la última publicación, ante este Juzgado Quinto de Distrito en el Estado de Guanajuato, con residencia en Celaya, sito en Avenida Quetzalli número novecientos uno, entre las calles de Flamenco y Garza, en el Fraccionamiento Paseo de los Álamos, (planta baja) de esta ciudad de Celaya, Guanajuato, por si o por medio de Apoderado o Representante Legal, quedando a su disposición la copia de la demanda de amparo, previniéndole para que señale domicilio en esta ciudad para oír notificaciones personales, apercibido que de no hacerlo, las subsecuentes le correrán por lista en términos del artículo 29, de la Ley de Amparo.

Para su publicación por tres veces de siete en siete días en el Diario Oficial de la Federación, en uno de los periódicos de mayor circulación en la República esto es "El Universal", se expide el presente en la ciudad de Celaya, Guanajuato, a los **quince** días del mes de julio de dos mil quince.

Secretario del Juzgado Quinto de Distrito en el Estado.

Lic. Juan Pablo Figueroa Solano.

Rúbrica.

(R.- 416776)

Estados Unidos Mexicanos
Poder Judicial de la Federación
Juzgado Octavo de Distrito en el Estado de Morelos
Amparo indirecto 69/2015
EDICTO

EMPLAZAMIENTO A LOS TERCEROS INTERESADOS:

Paulina Villalobos González y Juan de Dios Guerra.

Al margen un sello con el Escudo Nacional que dice: Estados Unidos Mexicanos, Poder Judicial de la Federación. Juzgado Octavo de Distrito en el Estado de Morelos. En los autos del **juicio de amparo 69/2015-I**, promovido por **Francisco Javier Ortiz Espejel**, por propio derecho, **contra actos de la Junta Especial Número Uno de la Local de Conciliación y Arbitraje del Estado de Morelos**, se ha señalado a dichas personas con el carácter de terceras interesadas en el juicio de amparo mencionado, y como se desconoce su domicilio actual, por acuerdo de veintiuno de julio de dos mil quince, se ordena emplazarlos por edictos, le hago saber que deberán presentarse dentro del término de **treinta días**, contados a partir del siguiente al de la última publicación, en las oficinas que ocupa este Juzgado Octavo de Distrito en el Estado de Morelos, ubicadas en **Boulevard del Lago, número 103, colonia Villas Deportivas, Delegación Miguel Hidalgo, Cuernavaca, Morelos, Código Postal 62370.**

Atentamente.

Cuernavaca, Morelos, a veintiuno de julio de 2015.

El Secretario Encargado de Despacho del Juzgado Octavo de Distrito
en el Estado de Morelos.

Lic. Luis Mariano Martínez Sánchez.

Rúbrica.

El Secretario del Juzgado.

Lic. Adolfo Rafael Escalona Reynoso.

Rúbrica.

(R.- 417259)

Estados Unidos Mexicanos
Poder Judicial de la Federación
Juzgado Séptimo de Distrito en Materia Civil en el Distrito Federal
EDICTOS

AL MARGEN DE UN SELLO CON EL ESCUDO NACIONAL QUE DICE: ESTADOS UNIDOS MEXICANOS, JUZGADO SÉPTIMO DE DISTRITO EN MATERIA CIVIL EN EL DISTRITO FEDERAL, SIETE DE AGOSTO DE DOS MIL QUINCE.

EN LOS AUTOS DEL JUICIO DE AMPARO NUMERO 316/2015-I, PROMOVIDO POR BANCO NACIONAL DE MÉXICO, SOCIEDAD ANÓNIMA, INTEGRANTE DEL GRUPO FINANCIERO BANAMEX, CONTRA ACTOS DEL JUEZ QUINCUGÉSIMO PRIMERO CIVIL DEL TRIBUNAL SUPERIOR DE JUSTICIA DEL DISTRITO FEDERAL Y ACTUARIOS ADSCRITOS AL CITADO JUZGADO, CON FECHA TRES DE AGOSTO DE DOS MIL QUINCE, SE DICTO UN AUTO POR EL QUE SE ORDENA EMPLAZAR A LA **PARTE TERCERA INTERESADA MÉXICO TEXTIL MODA Y CONFECCIONES, SOCIEDAD ANÓNIMA DE CAPITAL VARIABLE**, POR MEDIO DE EDICTOS, QUE SE PUBLICARAN POR TRES VECES, DE SIETE EN SIETE DÍAS EN EL DIARIO OFICIAL DE LA FEDERACIÓN, Y EN UN PERIÓDICO DE MAYOR CIRCULACIÓN EN ESTA CIUDAD, A FIN DE QUE COMPAREZCA A ESTE JUICIO A DEDUCIR SUS DERECHOS EN EL TÉRMINO DE TREINTA DÍAS CONTADOS, A PARTIR DEL SIGUIENTE AL EN QUE SE EFECTÚE LA ÚLTIMA PUBLICACIÓN, QUEDANDO EN ESTA SECRETARÍA A SU DISPOSICIÓN, COPIA SIMPLE DE LA DEMANDA DE GARANTÍAS Y DEMÁS ANEXOS EXHIBIDOS, APERCIBIDA QUE DE NO APERSONARSE AL PRESENTE JUICIO, LAS ULTERIORES NOTIFICACIONES SE HARÁN EN TÉRMINOS DE LO DISPUESTO ARTÍCULO 27, FRACCIÓN III, INCISO B) DE LA LEY DE AMPARO, ASIMISMO, SE SEÑALARON **LAS DOCE HORAS DEL VEINTIOCHO DE SEPTIEMBRE DE DOS MIL QUINCE**, PARA QUE TENGA VERIFICATIVO LA AUDIENCIA CONSTITUCIONAL. EN ACATAMIENTO AL AUTO DE MERITO, SE PROCEDE A HACER UNA RELACIÓN SUCINTA DE LA DEMANDA DE GARANTÍAS, EN LA QUE LA PARTE QUEJOSA SEÑALÓ COMO AUTORIDADES RESPONSABLES Y COMO TERCEROS INTERESADOS AL ANTES SEÑALADOS Y A LUIS MIGUEL SOBERANES HERVELLA, RICARDO SANTIAGO MATADAMAS Y ENRIQUE TORRES BLANCO, Y PRECISA COMO ACTO RECLAMADO EL AUTO DE VEINTICUATRO DE MARZO DEL PRESENTE AÑO, DICTADO POR LA AUTORIDAD RESPONSABLE.

Secretaría del Juzgado Séptimo de Distrito
en Materia Civil en el Distrito Federal.

Lic. Araceli Almogabar Santos.

Rúbrica.

(R.- 417370)

Estados Unidos Mexicanos
Poder Judicial de la Federación
Primer Tribunal Colegiado en Materias Civil y del Trabajo del Decimoséptimo Circuito
EDICTO

TERCERO INTERESADA: MARÍA DE LOS ÁNGELES DOMÍNGUEZ DOMÍNGUEZ.

En cumplimiento a la resolución de trece de julio de dos mil quince, dictada en los autos del juicio de amparo directo civil 227/2015, en el que se ordenó emplazar por Edictos a María de los Ángeles Domínguez Domínguez, respecto de la demanda de amparo promovida por los quejosos Miguel Óscar Orozco Orozco y Salvador Orozco Orozco, en contra de la resolución de diecisiete de diciembre de dos mil catorce, dictado por el Magistrado de la Octava Sala Civil del Tribunal Superior de Justicia del Estado, con residencia en esta ciudad, en el toca 590/2014, en consecuencia procédase a emplazar por edictos a la mencionada tercero interesada al citado juicio de amparo, debiéndose publicar dichos edictos por tres veces de siete en siete días en el Diario Oficial de la Federación, y en uno de los periódicos de mayor circulación en la República Mexicana, haciendo del conocimiento de la tercero interesada, que quedará a su disposición en la Secretaría de Acuerdos de este Tribunal una copia de la demanda de garantías respectiva y que deberá comparecer ante este órgano jurisdiccional, dentro del término de treinta días contados a partir del siguiente al de la última publicación, apercibida que de no comparecer dentro del término indicado, por sí, por apoderado o gestor que pueda representarla, se le tendrá por debidamente emplazada y las ulteriores notificaciones se le harán por lista que se fijarán en los estrados de este tribunal colegiado.

Chihuahua, Chihuahua, a 15 de julio de 2015.
La Secretaria de Acuerdos del Primer Tribunal Colegiado
en Materias Civil y de Trabajo del Decimoséptimo Circuito.
Licenciada Blanca Patricia Carranza González.
Rúbrica.

(R.- 417551)

Estados Unidos Mexicanos
Poder Judicial de la Federación
Tribunal Colegiado en Materias Penal y de Trabajo del Décimo Circuito,
con residencia en Villahermosa, Tabasco
EDICTO

Al margen un sello con el escudo nacional que dice: Estados Unidos Mexicanos. Poder Judicial de la Federación, Tribunal Colegiado en Materias Penal y de Trabajo del Décimo Circuito, con residencia en Villahermosa, Tabasco. En el juicio de amparo **435/2015**, promovido por **NELSON CORDOVA MONTEJO**, se ordenó emplazar por edictos a la tercera interesada **Betzabé Gamas De La Cruz**, a fin de que comparezcan a ejercer sus derechos como son el de amparo adhesivo o alegatos en el juicio de referencia precisados en los artículos 181 y 182 de la Ley de Amparo en vigor. En la demanda relativa se señaló como acto reclamado la **sentencia de catorce de noviembre de dos mil doce**, dictada en el toca penal 606/2012, se señaló como autoridad responsable a la **Primera Sala Penal del Tribunal Superior de Justicia del Estado de Tabasco**, con residencia en esta ciudad y otra autoridad; así como violación a los artículos **14, 16, 17, 19, 20, y 21** constitucionales. Queda a su disposición copia de la demanda. Asimismo, se requiere a la parte tercera interesada para que señale domicilio en esta ciudad para oír y recibir citas y notificaciones, apercibida que de no hacerlo las subsecuentes notificaciones, aún las de carácter personal se le efectuará por medio de lista, lo anterior con apoyo en el artículo 27, fracción II, de la referida Ley de amparo. Así también que mediante oficio **CCJ/ST/2562/2015**, se informó la autorización de la licenciada **Natalia López Álvarez**, para desempeñar las funciones de Magistrada de Circuito. En consecuencia el Pleno de este Tribunal está integrado por los Magistrados **Laura Serrano Alderete (Presidenta)** y **Salvador Fernández León**, así como por la licenciada **Natalia López Álvarez**, Secretaria de Tribunal en funciones de Magistrada de Circuito, para los efectos legales a que haya lugar.

El Secretario de Acuerdos
Víctor Manuel Contreras Calao.
Rúbrica.

(R.- 417554)

Estados Unidos Mexicanos
Poder Judicial de la Federación
Juzgado Tercero de Distrito
en el Estado de Aguascalientes
EDICTO.

Para emplazar a: **MARIBEL QUINTERO ROMOS**. En el juicio de amparo número **1369/2015-II-2**, promovido por **FRANCISCO JAVIER VILLANUEVA REYNA, POR CONDUCTO DE SU DEFENSOR PÚBLICO LICENCIADA CLAUDIA ALEJANDRA ZAMORA GARCÍA**, contra actos del **JUEZ PRIMERO PENAL DE PRIMERA INSTANCIA DEL SEXTO DISTRITO JUDICIAL EN EL ESTADO DE MORELOS, CON RESIDENCIA EN CUAUTLA, MORELOS Y OTRA AUTORIDAD**, se ordenó emplazar por medio de edictos como lo establece el artículo **27, fracción III, inciso b)**, de la Ley de Amparo a la **tercero interesada MARIBEL QUINTERO ROMOS**. Queda en la Secretaría del **Juzgado Tercero de Distrito en el Estado de Aguascalientes**, copia de la demanda de garantías generadora de dicho juicio a su disposición para que comparezca al mismo si a sus intereses conviniere, y se le hace de su conocimiento que de conformidad con el artículo 315 del Código Federal de Procedimientos Civiles de aplicación supletoria a la Ley de Amparo, por disposición expresa de su numeral 2º, deberá presentarse al indicado Juzgado Federal dentro del término de **treinta días** contados del siguiente al de la última publicación del presente edicto. En el entendido de que si pasado dicho término no comparece, se seguirá el juicio; así como para que en el indicado plazo, señale domicilio para oír y recibir notificaciones en esta ciudad de Aguascalientes, bajo apercibimiento que de no hacerlo, las subsecuentes se le harán por medio de lista, de conformidad con los **artículos 26, fracción III y 27, fracción III, inciso a), de la Ley de Amparo**. Aguascalientes, Aguascalientes, a 29 de julio de 2015. EL SECRETARIO DEL JUZGADO TERCERO DE DISTRITO EN EL ESTADO. **LIC. CESÁREO BARBA PÉREZ**.

El Secretario del Juzgado Tercero de Distrito en el Estado
Lic. Cesáreo Barba Pérez.
Rúbrica.

(R.- 417561)

Estados Unidos Mexicanos
Poder Judicial de la Federación
Segundo Tribunal Colegiado del Vigésimo Circuito
EDICTO

ÓSCAR ALBERTO PONCE HERNÁNDEZ.
TERCERO INTERESADO.

En el juicio de amparo directo 385/2015, promovido por **Luis Octavio Hernández Rojas y Marco Antonio Hernández Rojas**, solicitaron el amparo y protección de la Justicia Federal, señalaron como autoridad responsable al Juez Primero del Ramo Penal del Distrito Judicial de Tuxtla, con sede en Cintalapa de Figueroa, Chiapas, y otra, y como tercero interesado resulta ser Óscar Alberto Ponce Hernández, de quien se ignora su domicilio y paradero; el acto reclamado es la sentencia de diecisiete de marzo de dos mil quince, dictada en la causa penal 250/2012, en la que se les tuvo como responsables a los quejosos por el delito de robo ejecutado con violencia y agravado, cometido en agravio de Pedro Benjamín Lara Méndez, Óscar Alberto Ponce Hernández, Maricela Gómez Sánchez y Martha Esther Cueto Ramos; señalaron como preceptos constitucionales violados los artículos 1, 14, 16 y 20 de nuestra Carta Magna; por tanto, de conformidad con el artículo 27, fracción III, de la Ley de Amparo, en relación con el 315 del Código Federal de Procedimientos Civiles, de aplicación supletoria, se ordena emplazarlo mediante edictos que deberán publicarse por tres veces, de siete en siete días, en el Diario Oficial y en uno de los periódicos de mayor circulación en la República, haciéndole saber que deberá presentarse dentro del término de treinta días, contado del siguiente al de la última publicación, ante este Tribunal Colegiado a defender sus derechos.

Atentamente
Tuxtla Gutiérrez, Chiapas, 29 de julio de 2015.
La Secretaria de Acuerdos del Segundo Tribunal Colegiado del Vigésimo Circuito.
Lic. Verónica Peña Velázquez
Rúbrica.

(R.- 417566)

Estados Unidos Mexicanos
Poder Judicial de la Federación
Cuarto Tribunal Colegiado del Vigésimo Circuito
Estado de Chiapas
Juicio de Amparo Directo 99/2015
EDICTO

Emplazamiento a los terceros interesados Bessy Keren Quiñones, Ana Ruth Portillo o Ana Ruth Portillo Cruz, Ingrid Yamileth Castañeda de La Cruz, Óscar Moises Enríquez Berganza, David Ortiz Marcos o David Cabezas Ortiz, Jairo Alexánder Portillo o Jairo Alexander Portillo Cruz, José Salomon Sánchez o José Salomón Sanchez Rodas y Joel Amos Cabezas Ortiz o Antonio Ramos Belloso.

En proveído de siete de julio de dos mil quince, pronunciado en los autos del juicio de amparo directo 99/2015, promovido por Enrique López Montoya, por propio derecho, contra el acto que reclamó del Juzgado de Primera Instancia del Ramo Penal del Distrito Judicial de Huixtla, Chiapas, y otra autoridad, consistente en la sentencia de siete de agosto de dos mil trece, pronunciada en la causa penal 14/2013, de su índice, y su ejecución; con apoyo en la fracción III, inciso c) del artículo 27 de la Ley de Amparo, se ordenó emplazar por edictos a los terceros interesados Bessy Keren Quiñones, Ana Ruth Portillo o Ana Ruth Portillo Cruz, Ingrid Yamileth Castañeda de La Cruz, Óscar Moises Enríquez Berganza, David Ortiz Marcos o David Cabezas Ortiz, Jairo Alexánder Portillo o Jairo Alexander Portillo Cruz, José Salomon Sánchez o José Salomón Sanchez Rodas y Joel Amos Cabezas Ortiz o Antonio Ramos Belloso, que deberán publicarse en el Diario Oficial de la Federación y en el periódico de mayor circulación en la República Mexicana, por tres veces, de siete en siete días, quedando a su disposición en la secretaría de acuerdos de este tribunal, copia simple de la demanda de garantías; asimismo, se les concede un plazo de treinta días contados a partir de la última publicación para que comparezcan a juicio a deducir sus derechos y señalen domicilio para oír y recibir notificaciones en esta ciudad de Tuxtla Gutiérrez, apercibidos que de no hacerlo, las ulteriores notificaciones, aún las de carácter personal, se les practicarán por lista.

Tuxtla Gutiérrez, Chiapas, 07 de julio de 2015.
El Secretario de Acuerdos del Cuarto Tribunal
Colegiado del Vigésimo Circuito
Lic. Mario Humberto Hernández Gómez.
Rúbrica.

(R.- 417569)

Estados Unidos Mexicanos
Poder Judicial de la Federación
Juzgado Segundo de Distrito en el Estado de Aguascalientes,
Aguascalientes
EDICTO

Fernando Iñiguez Rodríguez. (Tercero interesado)

En cumplimiento al auto de veintidós de julio de dos mil quince, dictado en el juicio de amparo número 1488/2015-II, radicado en este Juzgado Segundo de Distrito en el Estado de Aguascalientes, con sede en la ciudad del mismo nombre, promovido por David Licarion Gamboa, contra actos del Juez Mixto de Primera Instancia de Pabellón de Arteaga, Aguascalientes y otras, consistente en el auto mediante el cual niega la autoridad responsable a declararse incompetente de conocer juicio penal, así como la resolución a recurso de revocación en contra de dicho auto; se ordenó en el presente juicio el emplazamiento por edictos del tercero interesado, mismos que deberán ser publicados por tres veces de siete en siete días en el Diario Oficial de la Federación y en uno de los periódicos de mayor circulación en la República; asimismo, se le hace saber, que en el expediente en que se actúa debe presentarse ante este Juzgado Segundo de Distrito en el Estado de Aguascalientes, dentro de los treinta días contados a partir del día siguiente al de la última publicación y queda a su disposición para que se impongan de autos en la Secretaría de este Juzgado, debiendo señalar domicilio para oír y recibir notificaciones en esta ciudad, apercibido que de no comparecer dentro de ese término se le tendrá por emplazado y las subsecuentes notificaciones, aun las personales, se le harán por lista. Queda en la secretaría del juzgado copia de la demanda de garantías generadora de dicho juicio a su disposición para que comparezca al mismo si a sus intereses conviniere.

Aguascalientes, Aguascalientes a 22 de julio de 2015.
Secretaría del Juzgado Segundo de
Distrito en el Estado.
Lic. Yemina Eliana Rivera Vázquez
Rúbrica.

(R.- 417570)

Estados Unidos Mexicanos
Poder Judicial de la Federación
Juzgado Séptimo de Distrito en Materia Civil en el Distrito Federal
EDICTOS

AL MARGEN DE UN SELLO CON EL ESCUDO NACIONAL QUE DICE: ESTADOS UNIDOS MEXICANOS, JUZGADO SÉPTIMO DE DISTRITO EN MATERIA CIVIL EN EL DISTRITO FEDERAL, CINCO DE AGOSTO DE DOS MIL QUINCE.

EN LOS AUTOS DEL JUICIO DE AMPARO NUMERO 484/2015-I, PROMOVIDO POR MADELEYNE LEZAMA VILLEGAS, CONTRA ACTOS DEL JUEZ CUADRAGÉSIMO SEXTO CIVIL DEL TRIBUNAL SUPERIOR DE JUSTICIA DEL DISTRITO FEDERAL, ACTUARIOS ADSCRITOS AL CITADO JUZGADO Y DIRECTOR DEL REGISTRO PÚBLICO DE LA PROPIEDAD Y DE COMERCIO DEL DISTRITO FEDERAL, CON FECHA VEINTINUEVE DE JULIO DE DOS MIL QUINCE, SE DICTO UN AUTO POR EL QUE SE ORDENA EMPLAZAR AL **TERCERO INTERESADO JOSÉ REYNALDO BELTRÁN ARIAS**, POR MEDIO DE EDICTOS, QUE SE PUBLICARAN POR TRES VECES, DE SIETE EN SIETE DÍAS EN EL DIARIO OFICIAL DE LA FEDERACIÓN, Y EN UN PERIÓDICO DE MAYOR CIRCULACIÓN EN ESTA CIUDAD, A FIN DE QUE COMPAREZCA A ESTE JUICIO A DEDUCIR SUS DERECHOS EN EL TERMINO DE TREINTA DÍAS CONTADOS, A PARTIR DEL SIGUIENTE AL EN QUE SE EFECTÚE LA ÚLTIMA PUBLICACIÓN, QUEDANDO EN ESTA SECRETARIA A SU DISPOSICIÓN, COPIA SIMPLE DE LA DEMANDA DE GARANTÍAS Y DEMÁS ANEXOS EXHIBIDOS, APERCIBIDA QUE DE NO APERSONARSE AL PRESENTE JUICIO, LAS ULTERIORES NOTIFICACIONES SE HARÁN EN TÉRMINOS DE LO DISPUESTO ARTÍCULO 27, FRACCIÓN III, INCISO B) DE LA LEY DE AMPARO, ASIMISMO, SE SEÑALARON LAS **TRECE HORAS DEL VEINTINUEVE DE SEPTIEMBRE DE DOS MIL QUINCE**, PARA QUE TENGA VERIFICATIVO LA AUDIENCIA CONSTITUCIONAL. EN ACATAMIENTO AL AUTO DE MERITO, SE PROCEDE A HACER UNA RELACIÓN SUCINTA DE LA DEMANDA DE GARANTÍAS, EN LA QUE LA PARTE QUEJOSA SEÑALO COMO AUTORIDADES RESPONSABLES Y COMO TERCEROS INTERESADOS A FRANCISCO GERARDO SÁNCHEZ BELTRÁN Y A JOSÉ REYNALDO BELTRÁN ARIAS, Y PRECISA COMO ACTO RECLAMADO TODO LO ACTUADO EN EL JUICIO NATURAL NÚMERO 145/2007.

Secretaria del Juzgado Séptimo de Distrito en Materia Civil en el Distrito Federal.

Lic. Araceli Almogabar Santos.

Rúbrica.

(R.- 417833)

Estados Unidos Mexicanos
Juzgado Noveno de Distrito en Materia Civil en el Distrito Federal
EDICTO

✓ **TERCERO INTERESADO: JOSÉ LEÓN CRUZ RAMÍREZ**

EN LOS AUTOS DEL JUICIO DE AMPARO INDIRECTO 202/2015-II, PROMOVIDO POR PROMOVIDO POR SUCESIÓN A BIENES DE REYNALDO SOTO ORTIZ Y SUCESIÓN A BIENES DE CARMEN TINAJERO FRANCO CONTRA ACTOS DEL JUEZ Y ACTUARIO ADSCRITOS AL JUZGADO QUINCUAGÉSIMO TERCERO DE LO CIVIL DEL DISTRITO FEDERAL, se advierte lo siguiente: que en la demanda de amparo se señaló como **tercero interesado a José León Cruz Ramírez**, y se señaló como acto reclamado, **el ilegal emplazamiento y todo lo actuado en el juicio ordinario civil 838/2010, promovido por José León Cruz Ramírez, contra Reynaldo Soto Ortiz y Carmen Tinajero Franco, -quejosos-, tramitado ente el Juzgado Quincuagésimo Tercero de lo Civil del Distrito Federal, así como el despojo y destrucción del inmueble ubicado en la calle Xochimilco, número dieciocho, lote doce, manzana veintiocho, fraccionamiento la Castañeda, en la colonia Merced Gómez, delegación Álvaro Obregón, en esta ciudad**, se admitió la demanda, y mediante proveído de diez de agosto del año en curso, se ordenó emplazar por medio de edictos al **tercero interesado José León Cruz Ramírez**, -los que se deberán publicar por tres veces, de siete en siete días hábiles-, requiriéndole para que se presente ante este juzgado dentro del término de **treinta días** contados del siguiente al de la última publicación, ya que de no hacerlo, se le harán las subsecuentes notificaciones, aún las de carácter personal, por medio de lista, en los estrados de este juzgado; haciéndole del conocimiento del **tercero interesado citado** que queda a su disposición en este **Juzgado Noveno de Distrito en Materia Civil en el Distrito Federal**, copia simple de la demanda de amparo y del auto admisorio.

México, D.F., a 10 de agosto de 2015.

El Secretario

Lic. Juan Diego Hernández Villegas.

Rúbrica.

(R.- 417860)

Estados Unidos Mexicanos
Poder Judicial de la Federación
Juzgado Tercero de Distrito en el Estado de Aguascalientes
EDICTO.

Para emplazar a: tercero interesado **JESÚS DE LUNA MARCIAL**. En el juicio de amparo número **1232/2015-I** promovido por **JORGE SOLEDAD HERNÁNDEZ**, se ordenó emplazar por medio de edictos como lo establece el artículo 27, fracción III inciso c), al **tercero interesado JESÚS DE LUNA MARCIAL**. Queda en la Secretaría del **Juzgado Tercero de Distrito en el Estado de Aguascalientes**, copia de la demanda de garantías generadora de dicho juicio, a su disposición para que comparezca al mismo si a sus intereses conviniere, y se le hace de su conocimiento que de conformidad con el artículo 315 del Código Federal de Procedimientos Civiles de aplicación supletoria a la Ley de Amparo, por disposición expresa de su numeral 2º, deberá presentarse al **Juzgado Tercero de Distrito en el Estado de Aguascalientes**; ubicado en **Avenida Aguascalientes Sur número 603, Primer Piso, Ala Norte, Fraccionamiento Jardines de Aguascalientes, en la ciudad de Aguascalientes**, dentro del término de **treinta días** contados del día siguiente al de la última publicación del presente edicto; asimismo, se le requiere para que señale domicilio en esta ciudad de Aguascalientes para oír y recibir notificaciones, apercibiéndola que en caso de no hacerlo, las subsecuentes notificaciones, aún las de carácter personal, se le harán por medio de lista que se fije en los estrados de este Juzgado Tercero de Distrito en el Estado de Aguascalientes, en términos de los numerales 26, fracción III, y 27, fracción III, inciso c), de la Ley de Amparo, y que si pasado ese término de treinta días no comparecen, se seguirá el juicio **1232/2015-I. Aguascalientes, Aguascalientes, 12 de agosto de 2015. EL SECRETARIO DEL JUZGADO TERCERO DE DISTRITO EN EL ESTADO. LIC. JAVIER HERNÁNDEZ NAVARRO.**

Atentamente
El Secretario del Juzgado Tercero de Distrito en el Estado de Aguascalientes.
Lic. Javier Hernández Navarro.
Rúbrica.

(R.- 417937)

Estados Unidos Mexicanos
Cuarto Tribunal Unitario del Tercer Circuito
Zapopan, Jalisco
EDICTO

En términos de los artículos 2º, 27, fracción III, incisos b) y c) de la Ley de Amparo y 315 del Código Federal de Procedimientos Civiles, de aplicación supletoria al primer ordenamiento en cita, se emplaza a la tercera interesada **Laura Alicia Juárez López**, dentro del juicio de amparo indirecto **11/2014**, toda vez que, mediante escrito presentado el cuatro de marzo de dos mil quince, los quejosos **JOSÉ HEDER RUIZ VALERO O JOSÉ EDER RUIZ VALERO Y LORENZO REYES REQUENA**, solicitaron el amparo y protección de la Justicia Federal contra la autoridad y acto reclamado, precisado en su escrito inicial de demanda; por ese motivo, se inició a trámite este juicio de amparo indirecto, del índice del Cuarto Tribunal Unitario del Tercer Circuito.

En esa virtud y por desconocer su domicilio, se le informa del juicio por medio del presente edicto, a cuyo efecto la fotocopia de la demanda de amparo queda a su disposición en la Secretaría y se le hace saber que:

Deberá presentarse ante este órgano jurisdiccional, dentro del término de treinta días, contado a partir del siguiente al de la última publicación de este edicto. Deberá señalar domicilio en el lugar de residencia de este Tribunal Unitario, para recibir notificaciones personales, apercibido de que incumplir, las ulteriores se le harán por medio de lista, que se fije en los estrados de este tribunal. La audiencia constitucional tendrá verificativo a las doce horas del trece de agosto de dos mil quince.

Lo proveyó y firma la Titular del Cuarto Tribunal Unitario del Tercer Circuito, Magistrada **María Del Pilar Parra Parra**, en presencia del licenciado **Santiago Navarrete Martínez**, Secretario de Acuerdos que autoriza y da fe.

Atentamente.
Zapopan, Jalisco, 13 de mayo de 2015.
Secretario de Acuerdos del Tercer Tribunal
Unitario del Tercer Circuito.
Licenciado Santiago Navarrete Martínez.
Rúbrica.

(R.- 417939)

Estados Unidos Mexicanos
Juzgado Sexto de Distrito de Amparo en Materia Penal en el Estado de Jalisco
EDICTO

Al margen, un sello con el escudo nacional y la leyenda Estados Unidos Mexicanos, Poder Judicial de la Federación.

En términos de los artículos 2º, 30, fracción II, de la Ley de Amparo y 315 del Código Federal de Procedimientos Civiles, de aplicación supletoria al primer ordenamiento, se le emplaza al tercero interesado VICENTE MONTEJO CASTILLO, dentro del juicio de amparo 1712/2014-IV, mediante escrito presentado el veintiséis de noviembre de dos mil catorce, compareció el quejoso PEDRO IGNACIO HERNÁNDEZ ALEMÁN, a solicitar el amparo y protección de la Justicia Federal contra las autoridades y actos reclamados, precisados en su escrito inicial de demanda, por ese motivo, se inició a trámite este juicio de garantías, del índice del Juzgado Sexto de Distrito de Amparo en Materia Penal en el Estado de Jalisco.

En esa virtud y por desconocer su domicilio, se le informa del juicio por medio del presente edicto, a cuyo efecto la fotocopia de la demanda de garantías queda a su disposición en la Secretaría y se le hace saber que:

Deberá presentarse ante este órgano judicial, dentro del término de treinta días, contado a partir del siguiente al de la última publicación de este edicto. Deberá señalar domicilio en la Zona Metropolitana de Guadalajara, Jalisco, para recibir notificaciones personales, apercibida de que incumplir, las ulteriores se le harán por medio de lista, que se fije en los estrados de este tribunal, y. La audiencia constitucional tendrá verificativo a las NUEVE HORAS CON VEINTE MINUTOS DEL ONCE DE SEPTIEMBRE DE DOS MIL QUINCE.

Así lo acordó y firma la licenciada Yolanda Cecilia Chávez Montelongo, Juez Sexto de Distrito de Amparo en Materia Penal en el Estado de Jalisco, ante el Secretario Armando Guerrero Ríos, quien autoriza y da fe.

Atentamente
Zapopan, Jalisco, 26 de junio 2015
Secretario del Juzgado Sexto de Distrito de Amparo
en Materia Penal en el Estado de Jalisco
Lic. Armando Guerrero Ríos.
Rúbrica.

(R.- 417942)

Estados Unidos Mexicanos
Poder Judicial de la Federación
Juzgado Tercero de Distrito en el Estado
Culiacán, Sinaloa
AVISO

En la causa penal **109/2011-III**, del índice de este Juzgado Tercero de Distrito en el Estado de Sinaloa, sito en el edificio sede del Poder Judicial de la Federación, ala "A", segundo piso, carretera a Navolato, número 10321 poniente, kilómetro 9.5, sindicatura de Aguaruto, de esta ciudad, en proveído de cuatro de agosto de dos mil quince, de conformidad con el artículo 182 N, fracción II, del Código Federal de Procedimientos Penales, se ordenó la devolución a quien acreditara su legítima propiedad, de:

- **Un automóvil marca Chevrolet, tipo cruz, con placas de circulación VLC-59-01, del estado de Sinaloa, color blanco, con número de identificación vehicular KL1PM5C5XAK565795**, correspondiendo a un vehículo de procedencia extranjera y año modelo 2010

En el entendido de que quién acredite tener derecho a la devolución del bien de referencia, deberá comparecer ante este juzgado en el plazo de **tres meses** a partir de la notificación respectiva, con el apercibimiento que de no presentarse a solicitar la devolución del mismo, acreditando su propiedad, el citado bien causará abandono a favor del Gobierno Federal, de conformidad con el artículo 182-Ñ del Código Federal de Procedimientos Penales.

Para publicarse una vez en el Diario Oficial de la Federación.

Culiacán, Sinaloa, a 4 de agosto de 2015.
Secretario del Juzgado Tercero de Distrito en el Estado de Sinaloa,
autorizado para desempeñar las funciones de Juez de Distrito,
de conformidad con el artículo 43, párrafo segundo y 81, fracción XXII,
de la Ley Orgánica del Poder Judicial de la Federación, en relación con el 40, fracción V,
del Acuerdo General del Pleno del Consejo de la Judicatura Federal,
por el que se expide el similar que reglamenta la organización y funcionamiento
del propio Consejo; y reforma y deroga diversas disposiciones de otros acuerdos generales,
mediante oficio CCJ/ST/3311/2015, de siete de julio de dos mil quince,
por la Secretaría Técnica de la Comisión de Carrera Judicial
del Consejo de la Judicatura Federal.

Lic. Juan Carlos Marrufo Flores.
Rúbrica.

(R.- 417944)

**Estados Unidos Mexicanos
Poder Judicial de la Federación
Juzgado Tercero de Distrito en el Estado
Culiacán, Sinaloa
Secc. Penal
Mesa I
AVISO**

En la causa penal **56/2011-I**, del índice de este Juzgado Tercero de Distrito en el Estado de Sinaloa, sito en el edificio sede del Poder Judicial de la Federación, ala "A", Segundo Piso, carretera a Navolato, número 10321 Poniente, kilómetro 9.5, Sindicatura de Aguaruto, de esta ciudad, el Tercer Tribunal Unitario del Décimo Segundo Circuito, con residencia en esta ciudad, en cumplimiento a la ejecutoria dictada el veinticinco de junio de dos mil quince, en el amparo directo penal **383/2015** (antes 409/2014), del índice del Tribunal Colegiado en Materia de Trabajo del Décimo Segundo Circuito, con sede en Mazatlán, Sinaloa, promovido por **Humberto Zenteno Zazueta o Jesús Humberto Zenteno Zazueta y Edgar Enrique Niebla Félix**, de conformidad con el artículo 182 N, fracción II, del Código Federal de Procedimientos Penales, se ordenó la devolución a quien acreditara su legítima propiedad, de:

- **Veinticinco mil trescientos cuarenta litros** de hidrocarburo denominado PEMEX Diesel contaminado; y,
- **Cincuenta litros** del denominado PEMEX Magna, los cuales se encuentran depositados en dos tanques de almacenamiento con números TV-204 y TV-212.

En el entendido de que quién acredite tener derecho a la devolución de los hidrocarburos de referencia, deberá comparecer ante este juzgado en el plazo de **tres meses** a partir de la notificación respectiva, con el apercibimiento que de no presentarse a solicitar la devolución de los mismos, acreditando su propiedad, los mismos causarán abandono a favor del Gobierno Federal, de conformidad con el artículo 182-Ñ del Código Federal de Procedimientos Penales.

Para publicarse una vez en el Diario Oficial de la Federación.

Culiacán, Sinaloa, a 06 de agosto de 2015.

Secretario del Juzgado Tercero de Distrito en el Estado de Sinaloa, autorizado para desempeñar las funciones de Juez de Distrito
Lic. Juan Carlos Marrufo Flores
Rúbrica.

(R.- 417946)

**Estados Unidos Mexicanos
Poder Judicial de la Federación
Juzgado Primero de Distrito de Amparo y Juicios Federales
en el Estado de Querétaro
EDICTO.**

Aarón Rodríguez Martínez

En razón de ignorar su domicilio, por este medio se le notifica la radicación del juicio de amparo ventilado bajo el expediente número **1253/2015-III**, promovido por **Florencio Pérez Milanés**, contra actos del **Juez Octavo de Primera Instancia Penal del Distrito Judicial de Querétaro**, juicio en el cual, con fundamento en lo dispuesto por la fracción III, del artículo 5° de la Ley de Amparo, le recae el carácter de tercera interesada, emplazándosele por este conducto para que en el plazo de treinta días contado a partir del día siguiente al de la última publicación de este edicto, comparezca al juicio de amparo de mérito, apercibiéndole que de no hacerlo, éste se seguirá conforme a derecho y las subsecuentes notificaciones, aún las de carácter personal, se les practicarán mediante lista que se fije en el tablero de avisos de este Juzgado Federal, quedando a su disposición en la Secretaría las copias de traslado; en el entendido de que deberá publicarse en el Diario Oficial de la Federación y en un periódico de mayor circulación en la República, por tres veces consecutivas de siete en siete días.

Asimismo, que la celebración de la audiencia constitucional se señaló para las **diez horas con veinte minutos del doce de agosto de dos mil quince**.

Atentamente.

Querétaro, Querétaro, 06 de agosto de 2015.

Secretaria del Juzgado Primero de Distrito de Amparo y Juicios Federales en el Estado
Ana Isabel Quintero Muñoz
Rúbrica.

(R.- 417948)

Estados Unidos Mexicanos
Poder Judicial de la Federación
Sexto Tribunal Unitario del Segundo Circuito
EDICTO

Terceros interesados
Horacio Riveros Aguirre, Oscar Riveros Acosta y José Luis
Alvarado Bednar.

Al margen sello con Escudo Nacional dice: Estados Unidos Mexicanos.- Poder Judicial de la Federación.

En el juicio de amparo 32/2015, promovido por el quejoso Mauricio Jonathan Fernández, contra actos del Segundo Tribunal Unitario del Segundo Circuito, con sede en Toluca, Estado de México, Juzgado Primero de Distrito de Procesos Penales Federales en el Estado de México, con sede en Toluca y Director del Centro Federal de Readaptación Social Número Once denominado "CPSSONORA", en Hermosillo, Sonora, se dictó un acuerdo para hacer saber a los terceros interesados Horacio Riveros Aguirre, Oscar Riveros Acosta y José Luis Alvarado Bednar, que se les tuvo con tal carácter y en términos del artículo 315, del Código Federal de Procedimientos Civiles, aplicado supletoriamente a la Ley de Amparo, se les manda emplazar a este juicio por medio de los presentes edictos, para que si a sus intereses convienen se apersonen a él, en el entendido de que deben presentarse en el local de este Tribunal Unitario, sito en Avenida Doctor Nicolás San Juan, número ciento cuatro, cuarto piso, torre D, colonia Ex Rancho Cuauhtémoc, Toluca, Estado de México, por sí o por medio de apoderado o representante legal, dentro del término de treinta días, contados a partir del siguiente al de la última publicación de este edicto. Quedando a su disposición en la Secretaría de Acuerdos de este Tribunal Unitario copia simple de la demanda de amparo.

Para su publicación por tres veces de siete en siete días en el Diario Oficial de la Federación y en el periódico de mayor circulación en la república, se expide la presente en la ciudad de Toluca, Estado de México, a doce de agosto de dos mil quince. Doy fe.

Atentamente
La Secretaria del Tribunal.
Adilia Mendieta Núñez
Rúbrica.

(R.- 418015)

Estados Unidos Mexicanos
Poder Judicial de la Federación
Juzgado Cuarto de Distrito de Amparo en Materia Penal en el Distrito Federal
Juicio de Amparo 1056/2014-4
EDICTOS:

AL MARGEN, EL ESCUDO NACIONAL QUE DICE: ESTADOS UNIDOS MEXICANOS.- PODER JUDICIAL DE LA FEDERACIÓN. JUZGADO CUARTO DE DISTRITO DE AMPARO EN MATERIA PENAL EN EL DISTRITO FEDERAL.

En proveído de **cinco de agosto de dos mil quince**, dictado en los autos del juicio de amparo número **1056/2014-4**, promovido por **GUSTAVO LEÓN GONZÁLEZ**, en contra de actos del **Juez Primero Penal de Primera Instancia del Distrito Judicial de Texcoco, Estado de México, Director de Seguridad Pública Preventiva y Protección Civil del Municipio de Texcoco, Estado de México, Jefe General de la Policía de Investigación de la Procuraduría General de Justicia del Distrito Federal y Procurador General de Justicia del Distrito Federal**, se ordenó emplazar por edictos a la tercera interesada **FABIOLA ÁLVAREZ SOLIS**, con apoyo en el artículo **27**, fracción **III**, inciso **b)**, de la Ley de Amparo, quedando a su disposición en este Juzgado Cuarto de Distrito de Amparo Penal en el Distrito Federal, copia simple de la demanda de amparo; asimismo, se le concede un plazo de **30 días** contados **a partir de la última publicación** para que comparezca a juicio a deducir sus derechos y **señale domicilio** para oír y recibir notificaciones en esta ciudad de México, Distrito Federal; apercibida que de no hacerlo, las ulteriores notificaciones aún las de carácter personal, **se les practicarán por medio de lista**.

NOTA: Este edicto deberá publicarse por **tres veces de siete en siete días** en el Diario Oficial de la Federación y en el periódico de mayor circulación de la República.

Atentamente
México, Distrito Federal, a 05 de agosto de 2015.
La Secretaria del Juzgado Cuarto de Distrito de Amparo en Materia Penal en el Distrito Federal
Lic. María Fidelia Rojo Camarillo
Rúbrica.

(R.- 418027)

Estados Unidos Mexicanos
Poder Judicial de la Federación
Juzgado Primero de Distrito en Materias Civil
y de Trabajo en el Estado de Nuevo León
EDICTO

TERCEROS INTERESADOS: REPRESENTANTES DE LA SUCESIÓN A BIENES DE MARÍA ESTHER MONTELONGO MARTÍNEZ Y SAMUEL MONTELONGO MARTINEZ.
DOMICILIO DESCONOCIDO.

En el Juicio de amparo número 1221/2014-III, que se tramita ante este Juzgado Primero de Distrito en Materias Civil y de Trabajo en el Estado de Nuevo León, promovido por Celia Oyuki Montelongo Villanueva, contra actos del Juez Sexto de lo Familiar del Primer Distrito Judicial del Estado y en razón de haberse agotado las medidas previas procedentes para proceder al emplazamiento respectivo, se ha ordenado la notificación por edictos a efecto de notificarles la existencia del presente juicio de garantías en el cual aparecen con el carácter de terceros interesados, haciéndoles saber que deben presentarse ante este Juzgado de Distrito, dentro del plazo de treinta días, contados a partir del siguiente al de la última publicación, quedando la demanda de garantías a su disposición en la Secretaría de este Juzgado y, además, fijándose en la puerta del mismo, una copia del presente proveído por todo el tiempo del emplazamiento; en la inteligencia de que se les apercibe que en caso de no hacerlo así, se seguirá el juicio en rebeldía, y las subsecuentes notificaciones se harán por medio de lista de acuerdos que para tal efecto se lleva a cabo en este Juzgado; en el entendido que el presente juicio de amparo fue admitido el diecinueve de noviembre de dos mil catorce, por este Juzgado Primero de Distrito en Materias Civil y de Trabajo en el Estado, señalándose como fecha para la celebración de la audiencia constitucional el cinco de enero de la presente anualidad, siendo que fue diferida en diversas ocasiones, y por último, por proveído de cuatro de agosto de dos mil quince, se fijaron las diez horas con cinco minutos del cinco de octubre de dos mil quince, para que tenga lugar la audiencia constitucional. Lo anterior, de acuerdo a lo ordenado en auto de cuatro de agosto de dos mil quince.

Monterrey, Nuevo León a 4 de agosto de 2015.
El Secretario del Juzgado Primero de Distrito en Materias Civil
y de Trabajo en el Estado de Nuevo León.
Lic. Jesús Ricardo Sandoval Izaguirre.
Rúbrica.

(R.- 418030)

Estados Unidos Mexicanos
Poder Judicial de la Federación
Juzgado de Distrito en Materias de Amparo y Juicios Federales en el Estado
H. Matamoros, Tamaulipas
EDICTO

Terceros Pablo Ascencio de la Fuente Juárez, Javier Vázquez Luna, Rodolfo Álvaro Sosa Sosa, José Antonio Yuriar Aguilar, Ángel Reyes Valdez, Melinda Chávez Santos y Hugo Antonio Muñoz de Alva, por este conducto se les comunica que Manuel Ulises Llanas Silva y Ángel Sierra Junco, promovieron demanda de amparo, registrándose la misma bajo el número 2139/2013-VI, en contra del auto de formal prisión, dictado el veintiuno de agosto de dos mil doce, por el Juez Segundo de Distrito en Materia de Procesos Penales Federales en el estado de Tamaulipas, con sede en esta ciudad de Matamoros, Tamaulipas, dentro de la causa penal 11/2010-VIII, por el delito de Delincuencia Organizada con la finalidad de cometer el delito de Secuestro, así como por el diverso de Privación Ilegal de la Libertad en la modalidad de Secuestro; por lo que se les hace saber que se ordenó su emplazamiento al presente juicio de amparo; asimismo, que deberán comparecer, si así conviniere a sus intereses, ante este Juzgado de Distrito en Materias de Amparo y Juicios Federales en el estado de Tamaulipas, dentro del término de treinta días, contados a partir de la última publicación del edicto, el cual se publicará tres veces, de siete en siete días en el Diario Oficial de la Federación y en uno de los periódicos de mayor circulación en la República Mexicana; y señalar domicilio para oír y recibir notificaciones en esta localidad, apercibidos que de no hacerlo, las subsecuentes notificaciones, aún las personales, se les realizarán por lista que se publica en este Juzgado de Distrito, con fundamento en el artículo 27, fracción III, inciso a), de la Ley de Amparo.

La copia de la demanda queda a su disposición en la Secretaría de este Juzgado.

Matamoros, Tamaulipas, a 06 de Agosto de 2015.
El Juez de Distrito en Materias de Amparo y Juicios Federales en el Estado de Tamaulipas
Lic. Francisco Javier Cavazos Argüelles
Rúbrica.
El Secretario
Lic. Armando González Urbina
Rúbrica.

(R.- 418033)

Estados Unidos Mexicanos
Poder Judicial de la Federación
Juzgado Séptimo de Distrito en el Estado de México
en Naucalpan de Juárez
-EDICTO-

AL MARGEN. EL ESCUDO NACIONAL QUE DICE: ESTADOS UNIDOS MEXICANOS PODER JUDICIAL DE LA FEDERACIÓN.- JUZGADO SÉPTIMO DE DISTRITO EN EL ESTADO DE MÉXICO, CON SEDE EN NAUCALPAN DE JUÁREZ.

TERCERO INTERESADO.
LUIS ANDRÉS CRUZ MENDOZA.

En los autos del juicio de amparo indirecto número **491/2015-VI**, promovido por Alejandra Molinar Aceves, en su carácter de apoderada legal de "Blindarte", Sociedad de Responsabilidad Limitada de Capital Variable y de Jorge Luis Cosme de la Peza, contra actos de la Junta Especial Número Cuatro de la Local de Conciliación y Arbitraje del Valle Cuautitlán Texcoco, Estado de México y Actuario adscrito a esta, a quienes les reclama el ilegal emplazamiento al juicio laboral J.4/688/2009, lo actuado en éste, el dictado del laudo y su ejecución, lo que se traduce en el pretendido embargo de ocho de abril de dos mil quince; y al desconocerse el domicilio actual y correcto del tercero interesado Luis Andrés Cruz Mendoza, con fundamento en la fracción III, inciso b), párrafo segundo, del artículo 27, de la Ley de Amparo, así como en el artículo 315, del Código Federal de Procedimientos Civiles, aplicado supletoriamente a la ley de la materia, en cumplimiento al auto de **diez de julio de dos mil quince**, se ordenó su emplazamiento al juicio de mérito por edictos, los que se publicarán por tres veces, de siete en siete días, en el Diario Oficial de la Federación y **en uno de los periódicos de mayor circulación en la República Mexicana**, que pueden ser cualquiera de los siguientes: **el Reforma, el Universal, el Financiero, la Jornada, el Excelsior**, haciendo de su conocimiento que en la Secretaría de este Juzgado quedan a su disposición copias simples de la demanda de amparo promovida por la parte quejosa y acuerdo admisorio, y que la audiencia constitucional está señalada para las nueve horas del día tres de agosto de dos mil quince; asimismo, que cuenta con un término de treinta días, contados a partir de la última publicación de los edictos, para que si a su interés conviniere ocurra al juzgado a hacer valer sus derechos y señale domicilio para oír y recibir notificaciones en este Municipio de Naucalpan de Juárez, o bien, en la zona metropolitana o municipios conurbados al mismo, en términos del artículo 2, fracciones IV y XX, de la Ley General de Asentamientos Humanos, que lo son: Atizapán de Zaragoza, Huixquilucan, Tlalnepantla de Baz y Jilotzingo, todos en el Estado de México, apercibida que de no hacerlo, las subsecuentes notificaciones, aun las de carácter personal, se le practicarán por medio de lista de acuerdos que se fije en los estrados de este Juzgado Federal, de conformidad con lo establecido en el artículo 28, fracción III, de la Ley de Amparo.

Atentamente

Naucalpan de Juárez, Estado de México, 16 de julio de 2015.
El Secretario del Juzgado Séptimo de Distrito en el Estado de México,
con residencia en Naucalpan de Juárez.

Lic. Francisco Fabián Hernández Pérez.

Rúbrica.

(R.- 417242)

Estados Unidos Mexicanos
Poder Judicial de la Federación
Juzgado Primero de Distrito en el Estado,
con sede en Tuxtla Gutiérrez, Chiapas
EDICTO

Al margen un sello con el Escudo Nacional, que dice Estados Unidos Mexicanos, Juzgado Primero de Distrito en el Estado de Chiapas.

C. REBECA ITZIN MÉNDEZ, MARIANA LÓPEZ MÉNDEZ, LETICIA HERNÁNDEZ MÉNDEZ, EFRAÍN LÓPEZ MÉNDEZ, ANTONIO JIMÉNEZ HERNÁNDEZ Y PATRICIA GUZMÁN GIRÓN, TERCEROS INTERESADOS EN EL LUGAR EN QUE SE ENCUENTREN.

En el juicio de amparo **1609/2014**, promovido por **Sebastián Jiménez López, Marcelino Girón López, Alonso Guzmán López, Alonso López Guzmán, Antonio López Guzmán, Sebastián Meza Guzmán, Agustín Jiménez López, Sebastián Jiménez Hernández, Alonso Girón Santiz, Antonio Guzmán Méndez,**

Francisco López Jiménez, José López Pérez, Javier Jiménez Hernández, Fernando Jiménez Girón, Marcelino Girón López, Sebastián López Santiz, Alfonso López Pérez, Juan Intzin López, Agustín Méndez López, Abraham Jiménez Hernández y Pedro Guzmán Santiz contra actos del **Juez Primero del Ramo Penal para la atención de los Delitos Graves de los Distritos judiciales de Tuxtla, Chiapa y Cintalapa, Residente en Cintalapa de Figueroa, Chiapas y otras autoridades**, radicado en este Juzgado Primero de Distrito en el Estado de Chiapas, sito en Palacio de Justicia Federal, Edificio "B", Planta Baja, Boulevard Ángel Albino Corzo, número 2641, Colonia Las Palmas, código postal 29049, Tuxtla Gutiérrez, Chiapas, en el que se dictó el acuerdo de fecha **dieciséis de diciembre de dos mil catorce**, mediante el cual se ordenó emplazarles al presente juicio, en virtud de que se les ha señalado como terceros interesados y, como se desconoce su domicilio actual, se ha ordenado emplazarlos por edictos, que deberán publicarse por tres veces de siete en siete días en el Diario Oficial de la Federación, y en uno de los diarios de mayor circulación en la República Mexicana; de conformidad con lo dispuesto en los artículos 26, fracción III, de la Ley de Amparo y 315 del Código Federal de Procedimientos Civiles de aplicación supletoria a la citada Ley en cita; haciéndole saber que podrá presentarse dentro de los **TREINTA DIAS**, contados a partir del siguiente al de la última publicación por sí o apoderado, apercibidos que de no hacerlo, las ulteriores notificaciones les surtirán efectos por medio de lista en estrados de este Juzgado. Quedando a su disposición en este órgano judicial la demanda de garantías de que se trata; asimismo, se les hace de su conocimiento que la audiencia constitucional se encuentra prevista para su celebración a las **nueve horas del veintidós de octubre del año en curso**. Fíjese en la puerta de este Tribunal un ejemplar de este edicto, por el término que dure la notificación.

Atentamente.

Tuxtla Gutiérrez, Chiapas, a 23 de julio de 2015.

Secretario del Juzgado Primero de Distrito
en el Estado de Chiapas.

Jorge Carrasco Rodríguez.

Rúbrica.

(R.- 417556)

Estados Unidos Mexicanos

Poder Judicial de la Federación

Juzgado Primero de Distrito en el Estado,
con sede en Tuxtla Gutiérrez, Chiapas

EDICTO

Al margen un sello con el Escudo Nacional, que dice Estados Unidos Mexicanos, Juzgado Primero de Distrito en el Estado de Chiapas.

C. Karla Guadalupe Díaz Luna, Sandra Méndez Sánchez, Nayeli Mendieta Romero, Rosario Flores Sánchez, Jazmín Gómez Acero, Alba Damaris Sánchez Domínguez, Lila Benavides Beltrán, Cintia Santini Torres, Verónica Padilla Peralta, María Trinidad Montes, Flor Mendieta Romero.

En el juicio de amparo **267/2014**, promovido por **Luis Alberto Sánchez Guillén a través de su defensor Félix González Alegría** contra actos del **Juez Segundo del Ramo Penal para la Atención de Delitos Graves de los Distritos Judiciales de Chiapa, Cintalapa y Tuxtla, residente en Cintalapa de Figueroa, Chiapas y otras autoridades**, radicado en este Juzgado Primero de Distrito en el Estado de Chiapas, sito en Palacio de Justicia Federal, Edificio "B", Planta Baja, Boulevard Ángel Albino Corzo, número 2641, Colonia Las Palmas, código postal 29049, Tuxtla Gutiérrez, Chiapas, en el que se dictó el acuerdo de fecha **veintitrés de abril de dos mil quince**, mediante el cual se ordenó emplazarles al presente juicio, en virtud de que se les ha señalado como terceros interesados y, como se desconoce su domicilio actual, se ha ordenado emplazarlos por edictos, que deberán publicarse por tres veces de siete en siete días en el Diario Oficial de la Federación, y en uno de los diarios de mayor circulación en la República Mexicana; de conformidad con lo dispuesto en los artículos 26, fracción III, de la Ley de Amparo y 315 del Código Federal de Procedimientos Civiles de aplicación supletoria a la citada Ley en cita; haciéndole saber que podrán presentarse dentro de los

TREINTA DÍAS, contados a partir del siguiente al de la última publicación por sí o apoderado, apercibidos que de no hacerlo, las ulteriores notificaciones les surtirán efectos por medio de lista en estrados de este Juzgado. Quedando a su disposición en este órgano judicial la demanda de garantías de que se trata; asimismo, se les hace de su conocimiento que la audiencia constitucional se encuentra prevista para su celebración a las **nueve horas con diez minutos del veintisiete de octubre de dos mil quince**. Fíjese en la puerta de este Tribunal un ejemplar de este edicto, por el término que dure la notificación.

Atentamente.

Tuxtla Gutiérrez, Chiapas, a 28 de julio de 2015.

Secretario del Juzgado Primero de Distrito

en el Estado de Chiapas.

Iván René Castro Flores.

Rúbrica.

(R.- 417562)

Estados Unidos Mexicanos

Poder Judicial de la Federación

Juzgado Primero de Distrito en el Estado,

con sede en Tuxtla Gutiérrez, Chiapas

EDICTO

Estados Unidos Mexicanos, Juzgado Primero de Distrito en

el Estado de Chiapas.

C. SERVICIOS CORPORATIVOS MEDITEL SOCIEDAD ANÓNIMA DE CAPITAL VARIABLE.

TERCERO INTERESADO EN EL

LUGAR EN QUE SE ENCUENTRE.

En el juicio de amparo 1876/2014, promovido por Adolfo Fuentes Velázquez, contra actos de la Junta Especial Número Tres de la Local de Conciliación y Arbitraje, con sede en esta ciudad, radicado en este Juzgado Primero de Distrito en el Estado de Chiapas, sito en Palacio de Justicia Federal, Edificio "B", Planta Baja, Boulevard Ángel Albino Corzo, número 2641, Colonia Las Palmas, código postal 29049, Tuxtla Gutiérrez, Chiapas, en el que se dictó el acuerdo de fecha diecinueve de diciembre de dos mil catorce, mediante el cual se ordenó emplazarle al presente juicio, en virtud de que se le ha señalado como tercera interesada y, como se desconoce su domicilio actual, se ha ordenado emplazarla por edictos, que deberán publicarse por tres veces de siete en siete días en el Diario Oficial de la Federación, y en uno de los diarios de mayor circulación en la República Mexicana; de conformidad con lo dispuesto en los artículos 26, fracción III, de la Ley de Amparo y 315 del Código Federal de Procedimientos Civiles de aplicación supletoria a la citada ley en cita; haciéndole saber que podrán presentarse dentro de los treinta días, contados a partir del siguiente al de la última publicación por sí o apoderado, apercibidos que de no hacerlo, las ulteriores notificaciones les surtirán efectos por medio de lista en estrados de este Juzgado. Quedando a su disposición en este órgano judicial la demanda de garantías de que se trata; asimismo, se le hace de su conocimiento que la audiencia constitucional se encuentra prevista para su celebración a las nueve horas con veinte minutos del veintiocho de agosto del año en curso. Fíjese en la puerta de este Tribunal un ejemplar de este edicto, por el término que dure la notificación.

Atentamente.

Tuxtla Gutiérrez, Chiapas, a 17 de junio de 2015.

El Secretario del Juzgado Primero

de Distrito en el Estado de Chiapas.

Lic. Ramón Hugo Flores Díaz.

Rúbrica.

(R.- 417563)

Estados Unidos Mexicanos
Poder Judicial de la Federación
Juzgado Quinto de Distrito en Materias Civil y de Trabajo en el Estado de Nuevo León
EDICTOS

PODER JUDICIAL DE LA FEDERACIÓN
JUZGADO QUINTO DE DISTRITO EN MATERIAS CIVIL Y DE TRABAJO EN EL ESTADO DE NUEVO LEÓN.

EMPLAZAMIENTO: TERCERO INTERESADO, ÁNGEL FRANCISCO AGUIRRE LEÓN.

DENTRO DEL JUICIO DE AMPARO NÚMERO 1365/2014, PROMOVIDO POR MARÍA MAGDALENA PÉREZ RODRÍGUEZ, EN REPRESENTACIÓN DE SUS MENORES HIJAS ÁNGELA Y AMADA DE APELLIDOS AGUIRRE PÉREZ, CONTRA ACTOS DEL JUZGADO TERCERO DE LO FAMILIAR DEL PRIMER DISTRITO JUDICIAL EN EL ESTADO, SE DICTARON LOS SIGUIENTES AUTOS:

“En fecha veinticuatro de diciembre de dos mil catorce, este Juzgado Quinto de Distrito en Materias Civil y de Trabajo en el Estado, admitió la demanda de amparo 1365/2014, promovida por María Magdalena Pérez Rodríguez, en representación de sus hijas Ángela y Amada de Apellidos Aguirre Pérez, contra del Juzgado Tercero de lo Familiar del Primer Distrito Judicial en el Estado, reclamando el auto uno de diciembre de dos mil catorce, por el cual se desechó su solicitud de emplazamiento por medio de la tabla de avisos a Ángel Francisco Aguirre León, de la tramitación del incidente de ejecución de convenio, relativo al Juicio de Divorcio por Mutuo Consentimiento promovido por Ángel Francisco Aguirre León y María Magdalena Pérez Rodríguez; ejecución de convenio que instó Pérez Rodríguez en representación de sus menores hijas que tiene origen en la desatención a sus necesidades por parte de su progenitor; dictado dentro del expediente judicial número 876/2005; en veinticuatro de diciembre de dos mil catorce, se ordenó pedir informe justificado a la autoridad responsable, se señaló fecha para la audiencia constitucional las Diez horas con treinta minutos del seis de febrero de dos mil quince; el nueve de enero siguiente, la quejosa amplió su demanda de amparo, contra el auto de diecinueve de diciembre de dos mil catorce, dentro de los autos del expediente 876/2005, por el que se dio por concluido el procedimiento de ejecución de convenio; por auto de veintiuno de enero pasado, se admitió la ampliación de demanda; y hasta el tres de marzo hogaño esta autoridad reconoce el carácter de tercero interesado a Ángel Francisco Aguirre León, en razón de que la quejosa manifestó desconocer el domicilio del tercero interesado, se procedió a la investigación en diversas dependencias, resultando infructuosa la búsqueda, por auto de treinta de junio pasado, se ordenó el emplazamiento por medio de edictos a costa del Consejo de la Judicatura Federal, para que se presente ante este Juzgado de Distrito dentro del término de treinta días siguientes a la última publicación de este edicto, haciéndole saber que queda a su disposición en este Juzgado, copia de la demanda de garantías, auto admisorio, escrito ampliación de demanda, auto de prevención, escrito aclaratorio de la ampliación, del auto de admisión de la ampliación de demanda, del auto de tres de marzo y diez de junio, así como del proveído de treinta de junio, en caso de no comparecer ante este juzgado en el plazo señalado, se seguirá el juicio, haciéndole las ulteriores notificaciones por medio de lista que se publique en los estrados de este juzgado.”

LO QUE COMUNICO A USTED PARA SU CONOCIMIENTO Y EFECTOS LEGALES CORRESPONDIENTES.

Monterrey, N.L. a 30 de junio de 2015

El Secretario del Juzgado Quinto de Distrito en Materias Civil y de Trabajo en el Estado de Nuevo León.

Lic. Juan Claudio Bonilla Juárez

Rúbrica.

(R.- 417941)

Estados Unidos Mexicanos
Juzgado Segundo de Distrito en el Estado de Campeche
Av. Patricio Trueba y de Regil, no. 245, colonia San Rafael
San Francisco de Campeche, Campeche
EDICTO

En el juicio de amparo número **06/2015**, promovido por **Carlos Miguel Ferrer Rizo**, se emplaza a juicio a **José Ramón Ochoa Pérez y Consuelo Pérez Sarao**, tercero interesada en el referido procedimiento judicial, en virtud de que se desconoce su domicilio. Cuenta con el plazo de treinta días, contado a partir del día siguiente al de la última publicación del presente edicto para que concurra a este juzgado a hacer valer lo que a su interés convenga. Se le apercibe que de incumplir esto último, las ulteriores notificaciones, aun las de carácter personal se le hará por lista.

San Francisco de Campeche, Campeche, a 24 de junio de 2015.

El Juez del Juzgado Segundo de Distrito en el Estado.

Lic. Adrián Fernando Novelo Pérez.

Rúbrica.

(R.- 416933)

Estados Unidos Mexicanos
Juzgado Segundo de Distrito en el Estado de Campeche
Av. Patricio Trueba y de Regil, no. 245, colonia San Rafael, San Francisco de Campeche, Campeche
EDICTO

En el juicio de amparo número **1262/2014**, promovido por EFRAÍN MARTÍN CRUZ YAH, se emplaza a juicio a ROLANDO CARMONA VERGARA, tercero interesado en el referido procedimiento judicial, en virtud de que se desconoce su domicilio. Cuenta con el plazo de treinta días, contado a partir del día siguiente al de la última publicación del presente edicto para que concurran a este juzgado a hacer valer lo que a su interés conviniera. Se le apercibe que de incumplir esto último, las ulteriores notificaciones, aun las de carácter personal se le harán por lista.

San Francisco de Campeche, Campeche, a 29 de Julio de 2015.
El Juez Segundo de Distrito en el Estado de Campeche
Lic. Adrián Fernando Novelo Pérez
Rúbrica.

(R.- 417577)

Estados Unidos Mexicanos
Segundo Tribunal Colegiado en Materia Penal del Tercer Circuito
EDICTOS.

Al margen el Escudo Nacional, con la leyenda Estados Unidos Mexicanos, Poder Judicial de la Federación.

En el juicio de amparo directo 14/2015, del índice del Segundo Tribunal Colegiado en Materia Penal del Tercer Circuito, promovido por VÍCTOR DANIEL SILVA MARTÍNEZ, con fundamento en lo dispuesto en el artículo 27, fracción III, de la Ley de Amparo, así como en el numeral 315, del Código Federal de Procedimientos Civiles de aplicación supletoria a la invocada Ley Reglamentaria, se ordenó el emplazamiento por medio de edictos al tercero interesado CARLOS ROBERTO ROMERO GARCÍA, por desconocerse el domicilio de éste, motivo por el que deberá hacerse saber: 1.- Que VÍCTOR DANIEL SILVA MARTÍNEZ promovió demanda de amparo directo contra actos de la Segunda Sala del Supremo Tribunal de Justicia del Estado de Jalisco, como autoridad ordenadora, consistente en la sentencia dictada el veintitrés de septiembre de dos mil diez, en los autos del toca de apelación 743/2010, y la ejecución de la misma atribuida al Juez Noveno de lo Penal del Primer Partido Judicial e Inspector General del Reclusorio Preventivo Metropolitano, ambas del Estado de Jalisco, 2.- Que el presente juicio de amparo 14/2015 queda a su disposición en la Secretaría de Acuerdos de este Tribunal Colegiado para que se impongan de su contenido, 3.- Si es su deseo promover amparo adhesivo o formular alegatos, deberá hacerlo en el plazo de quince días contados a partir del siguiente al de la última publicación que al efecto se realice, 4.- Deberá presentarse dentro del término de treinta días, contados a partir del siguiente al de la última publicación ante este Segundo Tribunal Colegiado en Materia Penal del Tercer Circuito, ubicado en Anillo Periférico Poniente Manuel Gómez Morín 7727 Fraccionamiento Ciudad Judicial Zapopan, Jalisco, a promover lo que a su interés estime pertinente, 5.- Dentro del término precisado en último lugar, deberá señalar domicilio en la Zona Metropolitana de Guadalajara, Jalisco, para que se le practiquen las notificaciones personales, 6.- Con el apercibimiento que en caso de no presentarse en el lapso concedido, las subsecuentes notificaciones, se le harán por medio de lista que se fijará en los estrados de este órgano de control constitucional y en la página electrónica del Consejo de la Judicatura Federal.

Atentamente.

Ciudad Judicial Federal, Zapopan, Jalisco, a 10 de julio de dos mil quince.
El Secretario de Acuerdos del Segundo Tribunal
Colegiado en Materia Penal del Tercer Circuito.

Licenciado Darío Benjamín Lira Freda.

Rúbrica.

(R.- 417947)

Estados Unidos Mexicanos
Poder Judicial de la Federación
Juzgado Sexto de Distrito en Materia de Amparo Civil, Administrativa
y de Trabajo y de Juicios Federales en el Estado de Puebla
San Andrés Cholula, Puebla
EDICTO.

TERCERAS INTERESADAS

Erika del Carmen Presenda Gómez o Erika del Carmen Presencia Gómez,
Julisa Vázquez Márquez o Julissa Vázquez Márquez,
Marina Vázquez Ortega, Artemia Cruz Aragón, Florinda Delgado Marín
y María Nancy Madrigal Rodríguez.

En cumplimiento al proveído de **siete de agosto de dos mil quince**, dictado en el juicio de amparo **23/2015-IV** del índice del Juzgado Sexto de Distrito en Materia de Amparo Civil, Administrativa y de Trabajo y de Juicios Federales en el Estado de Puebla, con residencia en San Andrés Cholula, antes Juzgado Decimoprimer de Distrito en el Estado de Puebla, promovido por Luis Rivera Sánchez, **Defensor Particular de los quejosos** Ricardo Rodiles Espino e Irene Cruz Mendoza o Areli Ochoterena Chevalier, en contra del Juez Segundo de lo Penal de Puebla y, otra autoridad, del que se reclama el auto de formal prisión de trece de febrero de dos mil catorce, dentro del proceso penal 69/2014; se les tuvo a las personas arriba mencionadas, como parte tercera interesada; y en términos de los artículos 27, fracción III, inciso b), de la Ley de Amparo y 315 del Código Federal de Procedimientos Civiles, aplicado supletoriamente a la ley de la materia, **se les manda emplazar por medio de edictos**, para que si a su interés conviniere se apersonen a este juicio en el local de este **Juzgado** ubicado en **Avenida Osa Menor número ochenta y dos, piso trece, ala sur, Ciudad Judicial Siglo XXI, Reserva Territorial Atlixcáyotl, código postal 72810, en San Andrés Cholula, Puebla**; dentro del plazo de treinta días, contado a partir del siguiente al de la última publicación de este edicto; para tal efecto se les hace saber que se han fijado las once horas con diez minutos del veinticuatro de agosto de dos mil quince, para que tenga verificativo la audiencia constitucional. Queda a su disposición en la secretaría de este Juzgado copia simple de la demanda, escrito aclaratorio y auto admisorio.

Para su publicación por tres veces de siete en siete días en el Diario Oficial de la Federación y en el periódico de mayor circulación en la República, se expide el presente. En San Andrés Cholula, Puebla, trece de agosto de dos mil quince. **Doy fe.**

Secretaria del Juzgado Sexto de Distrito en Materia de Amparo Civil, Administrativa
y de Trabajo y de Juicios Federales en el Estado de Puebla,
con residencia en San Andrés Cholula.

Gabriela Toxtle Limón.

Rúbrica.

(R.- 418056)

DIARIO OFICIAL DE LA FEDERACIÓN
DIRECTORIO

Conmutador:	50 93 32 00
Coordinación de Inserciones:	Exts. 35078, 35079, 35080 y 35081
Coordinación de Avisos y Licitaciones	Ext. 35084
Subdirección de Producción:	Ext. 35007
Venta de ejemplares y Suscripciones:	Exts. 35003 y 35008
Servicios al público e informática	Ext. 35012
Domicilio:	Río Amazonas No. 62 Col. Cuauhtémoc, México, D.F. C.P. 06500 México, D.F.
Horarios de Atención	
Inserciones en el Diario Oficial de la Federación:	de lunes a viernes, de 9:00 a 13:00 horas
Venta de ejemplares:	de lunes a viernes, de 9:00 a 14:00 horas

Estados Unidos Mexicanos
Poder Judicial de la Federación
Tribunal Colegiado del Trigésimo Primer Circuito
San Francisco de Campeche, Campeche
Amparo Directo 1034/2014
Materia Penal
EDICTO.

ANDREA BONACINA DONADONI. (TERCERO PERJUDICADO)

EN EL LUGAR EN DONDE SE ENCUENTREN:

EN AUTOS DEL EXPEDIENTE NÚMERO **1034/2014**, PROMOVIDO POR **VÍCTOR MARTÍN GÓMEZ MARFIL**, CONTRA LA SENTENCIA DE DIECIOCHO DE JUNIO DE DOS MIL CATORCE, DICTADA POR LA SALA PENAL DEL TRIBUNAL SUPERIOR DE JUSTICIA DEL ESTADO, CON RESIDENCIA EN ESTA CIUDAD; EN EL QUE USTED APARECE COMO TERCERO PERJUDICADO; EL MAGISTRADO PRESIDENTE DEL TRIBUNAL COLEGIADO DEL TRIGÉSIMO PRIMERO CIRCUITO, DICTÓ UN ACUERDO QUE ES DEL TENOR LITERAL SIGUIENTE:

*“...VÍCTOR MARTÍN GÓMEZ MARFIL,... vengo a demanda el Amparo y Protección de la Justicia Federal... II. NOMBRE Y DOMICILIO DE LOS TERCERO INTERESADOS: Tiene ese carácter agentes del Ministerio Público de la Federación adscritos tanto a la Sala como al Juzgado Cuarto de Primera Instancia del Ramo Penal del Primer Distrito Judicial del Estado, Servicios Marinos Costa Afuera, Sociedad Anónima de Capital Variable, Andrea Bonacina Donadoni y/o Andrea Bonacina,... III. AUTORIDADES RESPONSABLES: La Sala Penal del Tribunal Superior de Justicia en el Estado, con domicilio fijo y conocido en “Casa de Justicia” de esta ciudad capital... IV. ACTO RECLAMADO.- La resolución de fecha dieciocho de junio de dos mil catorce, notificada el día siete de Julio del mismo año, emitida en los autos del **toca 01/13-2014/00436**, relativo al recurso de apelación interpuesto por la parte demandada, en contra de la sentencia definitiva dictada en los autos de la **Causa penal 401/11-2012/00756**, del índice del juzgado cuarto de primera instancia del ramo penal del primer distrito judicial del Estado, relativo al expediente instruido en averiguación de los delitos de ataques a las vías de comunicación, lesiones, abuso de confianza y daño en propiedad ajena promovido por Andrea Bonacina Donadoni, Alma Irene Hernández Aguirre y José Francisco Collí Rodríguez en contra del suscrito...”; haciéndole saber al tercero interesado **Andrea Bonacina Donadoni**, que deberá presentarse dentro del término de treinta días, a defender sus derechos en caso de que lo estime necesario, contados a partir del siguiente al de la última publicación, tal como lo dispone el artículo 315 del Código Federal de Procedimientos Civiles, de aplicación supletoria a la Ley de Amparo; asimismo, en su oportunidad, fíjese en la puerta de este Tribunal, copia íntegra de la resolución que se ordena publicar, por todo el tiempo del emplazamiento.*

Notifíquese y cúmplase.

*Así lo acordó y firma el Magistrado Presidente del Tribunal Colegiado del Trigésimo Primer Circuito, licenciado **Jesús Ortiz Cortez**, ante el Secretario de Acuerdos que autoriza y da fe, licenciado **Mario Élfego Leal Maturino**. Doy fe.” Dos firmas ilegibles.*

PARA EL EFECTO DE QUE COMPAREZCA A DEFENDER SUS DERECHOS, EN CASO DE QUE ASÍ LO ESTIME NECESARIO, DENTRO DEL TÉRMINO DE TREINTA DÍAS, CONTADOS A PARTIR DEL SIGUIENTE AL DE LA ÚLTIMA PUBLICACIÓN.

LO QUE SE MANDA PUBLICAR POR TRES VECES, DE SIETE EN SIETE DÍAS, EN EL DIARIO OFICIAL DE LA FEDERACIÓN Y EN UN PERIÓDICO DIARIO DE CIRCULACIÓN NACIONAL, PARA QUE SURTA SUS EFECTOS LEGALES EN VÍA DE NOTIFICACIÓN EN FORMA; EN LA INTELIGENCIA DE QUE EL TAMAÑO MÍNIMO DE LAS LETRAS DE LOS EDICTOS DE QUE SE TRATA DEBERÁN SER DE OCHO PUNTOS, INCLUYENDO EL NOMBRE DE LAS PARTES, NÚMERO DE JUICIO Y TRIBUNAL CORRESPONDIENTE, Y DE SIETE PUNTOS EL TEXTO.

San Francisco de Campeche, Campeche, a 3 de julio de 2015.

Poder Judicial de la Federación.
El Secretario de Acuerdos del Tribunal
Colegiado del Trigésimo Primer Circuito.

Lic. Mario Élfego Leal Maturino.

Rúbrica.

(R.- 416869)

Estados Unidos Mexicanos
Poder Judicial de la Federación
Tribunal Colegiado del Trigésimo Primer Circuito
San Francisco de Campeche, Campeche
Amparo Directo 423/2014
Materia Penal
EDICTO.

TZURY SARAHÍ MOSQUEDA VALDÉZ. (TERCERO INTERESADA)

EN EL LUGAR EN DONDE SE ENCUENTREN:

EN AUTOS DEL EXPEDIENTE NÚMERO **423/2014**, PROMOVIDO POR **RAYMUNDO ROJAS SILVA, JOSÉ OLÁN LÁZARO, JULIO OLÁN LÁZARO Y MANUEL DELFINO MORALES RAMOS Y/O DELFINO MORALES RAMOS**, CONTRA LA SENTENCIA DE TRECE DE DICIEMBRE DE DOS MIL TRECE, DICTADA POR LA SALA PENAL DEL TRIBUNAL SUPERIOR DE JUSTICIA DEL ESTADO, CON RESIDENCIA EN ESTA CIUDAD; EN EL QUE USTED APARECE COMO TERCERO INTERESADA; EL MAGISTRADO PRESIDENTE DEL TRIBUNAL COLEGIADO DEL TRIGÉSIMO PRIMERO CIRCUITO, DICTÓ UN ACUERDO QUE ES DEL TENOR LITERAL SIGUIENTE:

“RAYMUNDO ROJAS SILVA, JOSÉ OLÁN LÁZARO, JULIO JOSÉ OLÁN LÁZARO Y MANUEL DELFINO MORALES RAMOS Y/O DELFINO MORALES RAMOS,... venimos a solicitar EL AMPARO Y PROTECCIÓN DE LA JUSTICIA FEDERAL... II. NOMBRE Y DOMICILIO DEL TERCERO PERJUDICADO.- son los ofendidos quienes responden a los nombres de:

A).- **MARÍA GUADALUPE LÓPEZ VÁSQUEZ**, esposa del occiso **JUAN RAMÓN HERRERA RAMOS**, y su hijo **JUAN JOSÉ HERRERA RAMOS** con domicilio **Avenida Gustavo Díaz Ordaz, número 173, Barrio la Erita, San Francisco Campeche.**

B) **NELLY DEL CARMEN MIJANGOS CUEVAS**, esposa del occiso **JORGE EDUARDO GASCA BALAN**, con domicilio **calle ciento ocho, manzana “D” lote once, Infonavit Santa Lucía, San Francisco Campeche.**

C).- **GABRIELA GUADALUPE BOLIVAR PÉREZ**, esposa de **MIGUEL ALBERTO UC MAGAÑA**, con domicilio **Calle de Gómez Farías número cincuenta ocho “A”, Barrio de San Francisco Campeche.**

D) **GLADYS VALDÉS CHÁVEZ**, madre de los menores **TZURY SARAI Y LILIAN MARIAN** de apellidos **MOSQUEDA VALDÉS** con domicilio **calle treinta y cinco, sin número en la localidad de “Dzibalchen, municipio de Hopelchen Campeche** domicilio que tenía antes hoy se desconoce su domicilio.

III.- AUTORIDADES RESPONSABLES, señalamos a las siguientes:

A).- Como autoridad responsable Ordenadora señalamos a los ciudadanos Magistrados de la Sala Penal del Honorable Tribunal Superior de Justicia del Estado de Campeche, con domicilio el que se ubica en el Edificio que ocupa ese Tribunal con domicilio el que se ubica en la Avenida Patricio Trueba y del Regil número 236, de San Francisco Campeche.

B) Como autoridad Ejecutora, señalamos a la ciudadana:

1).-a la ciudadana Jueza Primero de Primera Instancia del Ramo Penal del Primer Distrito Judicial del Estado, con domicilio bien conocido en el edificio que ocupa ese Juzgado, y ubicado en Hanplol kilómetro 9.5, en San Francisco Kobén, Campeche, con domicilio bien conocido en el local que ocupa la oficina de esa dirección.

IV.- SENTENCIA DEFINITIVA QUE SE RECLAMA.- La sentencia definitiva dictada en el toca penal número 01/11-2012/001, pronunciada por los ciudadanos Magistrados de la Sala Penal del Honorable Tribunal Superior de Justicia del Estado de Campeche, principalmente en el considerando y puntos resolutivos...”; haciéndole saber a la tercero interesada **Tzury Sarahí Mosqueda Valdéz**, que deberá presentarse dentro **del término de treinta días**, a defender sus derechos en caso de que lo estime necesario, contados a partir del siguiente al de la última publicación, tal como lo dispone el artículo 315 del Código Federal de Procedimientos Civiles, de aplicación supletoria a la Ley de Amparo; asimismo, en su oportunidad, fíjese en la puerta de este Tribunal, copia íntegra de la resolución que se ordena publicar, por todo el tiempo del emplazamiento.

Notifíquese y cúmplase.

Así lo acordó y firma el Magistrado Presidente del Tribunal Colegiado del Trigésimo Primer Circuito, licenciado **Jesús Ortiz Cortez**, ante el Secretario de Acuerdos que autoriza y da fe, licenciado **Mario Élfego Leal Maturino**. Doy fe.”

PARA EL EFECTO DE QUE COMPAREZCA A DEFENDER SUS DERECHOS, EN CASO DE QUE ASÍ LO ESTIME NECESARIO, DENTRO DEL TÉRMINO DE TREINTA DÍAS, CONTADOS A PARTIR DEL SIGUIENTE AL DE LA ÚLTIMA PUBLICACIÓN.

LO QUE SE MANDA PUBLICAR POR TRES VECES, DE SIETE EN SIETE DÍAS, EN EL DIARIO OFICIAL DE LA FEDERACIÓN Y EN UN PERIÓDICO DIARIO DE CIRCULACIÓN NACIONAL, PARA QUE SURTA SUS EFECTOS LEGALES EN VÍA DE NOTIFICACIÓN EN FORMA; EN LA INTELIGENCIA DE QUE EL TAMAÑO MÍNIMO DE LAS LETRAS DE LOS EDICTOS DE QUE SE TRATA DEBERÁN SER DE OCHO PUNTOS, INCLUYENDO EL NOMBRE DE LAS PARTES, NÚMERO DE JUICIO Y TRIBUNAL CORRESPONDIENTE, Y DE SIETE PUNTOS EL TEXTO.

San Francisco de Campeche, Campeche, a 8 de julio de 2015.

Poder Judicial de la Federación.
El Secretario de Acuerdos del Tribunal
Colegiado del Trigésimo Primer Circuito.
Lic. Mario Élfego Leal Maturino.
Rúbrica.

(R.- 417579)

Estados Unidos Mexicanos
Poder Judicial de la Federación
Juzgado Segundo de Distrito
Estado de Chihuahua
EDICTO

ARTURO CARRERA MARTÍNEZ

***DOMICILIO DESCONOCIDO.**

En el juicio de amparo número 582/2012 promovido por **COMISARIADO EJIDAL DEL EJIDO LLANO BLANCO U OJO FRÍO, MUNICIPIO DE GUADALUPE Y CALVO, CHIHUAHUA**, contra actos del **JUEZ SEGUNDO DE LO CIVIL DEL DISTRITO JUDICIAL HIDALGO, CON RESIDENCIA EN HIDALGO DEL PARRAL, CHIHUAHUA Y DE OTRA AUTORIDAD**, los cuales se hicieron consistir en: **“1.- Al Juez Segundo de lo Civil del Distrito Judicial Hidalgo le reclamamos LA SENTENCIA DEFINITIVA DE PRESCRIPCIÓN ADQUISITIVA dictada el 19 de noviembre de 1997 a favor de los aquí terceros perjudicados en el expediente 660/89 del índice de ese H. Juzgado Segundo Civil, SIENDO LOS AQUÍ QUEJOSOS TERCEROS EXTRAÑOS A DICHO PROCEDIMIENTO. En dicha Sentencia ilegalmente y en perjuicio del Ejido que representamos, supuestamente se prescribe una superficie aproximada de 461-12-58Has que son de propiedad ejidal desde 1967 fecha en que se ejecutó la Resolución Presidencial de Dotación, esto es, son de propiedad ejidal 30 años antes de dicha Sentencia de Prescripción dictada por la Responsable. Aunado al hecho de que la propiedad o derechos que sobre bienes agrarios adquiere el Núcleo de Población son inalienables, imprescriptibles e inembargables, de conformidad con los artículos 138 del código Agrario de 1942; 52 de la Ley Federal de la Reforma Agraria, vigente al momento de la constitución del Ejido; y 74 de la Ley Agraria vigente. Que respectivamente dice: “Artículo 138. Los derechos que sobre bienes agrarios adquieran los núcleos de población serán inalienables, imprescriptibles, inembargables e intransmisibles y, por tanto, no podrán en ningún caso ni en forma alguna enajenarse, cederse, transmitirse, arrendarse, hipotecarse o gravarse, en todo o en parte, siendo inexistentes las operaciones, actos o contratos que se hayan ejecutado o que se pretendan llevar a cabo en contravención de este precepto. Esta disposición es aplicable a los bienes que se reconozcan y titulen en favor de comunidades.” “ARTICULO 52.- Los derechos que sobre bienes agrarios adquieren los núcleos de población serán inalienables, imprescriptibles, inembargables e intransmisibles y por tanto, no podrán en ningún caso ni en forma alguna enajenarse, cederse, transmitirse, arrendarse, hipotecarse o gravarse, en todo o en parte. Serán inexistentes las operaciones, actos o contratos que se hayan ejecutado o que se pretendan llevar a cabo en contravención de este precepto.”. “Artículo 74.- La propiedad de las tierras de uso común es inalienable, imprescriptible e inembargable, salvo los casos previstos en el artículo 75 de esta ley.” Por tanto, es inconcuso que jurídicamente es imposible prescribir terrenos de propiedad ejidal y menos sin respetar la garantía de audiencia. 2.- Al Registrador Público del Registro Público de la Propiedad y del Comercio del distrito Judicial Mina le reclamamos la inscripción bajo el No. 147, Folios 205-208 del Libro 38 de la Sección Primera, de la Sentencia de Prescripción en acatamiento al Resolutivo CUARTO de la Sentencia de la Responsable para inscribir dicha Sentencia.”**

Publíquese este acuerdo tres veces, de siete en siete días, en el Diario Oficial de la Federación y en el Periódico Excélsior, que se edita en la ciudad de México, Distrito Federal, haciéndosele saber que debe presentarse dentro del término de treinta días hábiles contados a partir del siguiente al de la última publicación, apercibiéndosele que pasado este término si no comparece por sí o por medio de apoderado o gestor que pueda representarlo, se le tendrá por legalmente emplazada, y las ulteriores notificaciones, aún las de carácter personal, se le notificará por rotulón que se fijará en la puerta de este Juzgado.

Chihuahua, Chihuahua, a diez de agosto de dos mil quince.

La Secretaria del Juzgado Segundo de Distrito en el Estado de Chihuahua:

Lic. Gabriela Guadalupe Corral Vera.

Rúbrica.

(R.- 417878)

AVISOS GENERALES

Estados Unidos Mexicanos
Secretaría de Hacienda y Crédito Público
Comisión Nacional Bancaria y de Valores
Vicepresidencia de Normatividad
Dirección General de Autorizaciones al Sistema Financiero
Vicepresidencia de Supervisión de Grupos e Intermediarios Financieros A
Dirección General de Supervisión de Grupos e Intermediarios Financieros B
Oficio No.: 312-2/13933/2015
Exp.: CNBV.312.211.23 (5558)
“2015, Año del Generalísimo José María Morelos y Pavón”

Asunto: Se modifican los términos de la autorización para la organización y operación de esa entidad.

UBS BANK MÉXICO, S.A.

INSTITUCIÓN DE BANCA MÚLTIPLE

UBS GRUPO FINANCIERO

Campos Elíseos No. 345, PH.

Col. Polanco

11560 México, D.F.

AT'N.: LIC. VÍCTOR CHÁVEZ LONGYEAR

Director General

Con fundamento en el artículo 8, último párrafo de la Ley de Instituciones de Crédito y con motivo de la reforma al artículo sexto de los estatutos sociales de esa institución, acordada en asamblea general extraordinaria de accionistas celebrada el 28 de abril de 2015, esta Comisión tiene a bien modificar el punto Cuarto de la “Resolución por la que se autoriza la organización y operación de una institución de banca múltiple filial denominada UBS Bank México, S.A., Institución de Banca Múltiple, UBS Grupo Financiero”, contenida en oficio 101-692 emitido por la Secretaría de Hacienda y Crédito Público el 23 de noviembre de 2006 y publicada en el Diario Oficial de la Federación el 27 de diciembre del mismo año, modificada por última vez mediante oficio 312-2/13738/2015 emitido por esta Comisión el 23 de febrero de 2015 y publicado en el citado Diario el 30 de marzo del mismo año, para quedar en los siguientes términos.

“...

CUARTO.- El capital social de UBS Bank México, S.A., Institución de Banca Múltiple, UBS Grupo Financiero, asciende a la cantidad de \$1,167'024,565.00 (mil ciento sesenta y siete millones veinticuatro mil quinientos sesenta y cinco pesos 00/100) M.N.

...”

Atentamente

México, D.F. a 24 de julio de 2015.

Director General de Autorizaciones
al Sistema Financiero

Lic. Alejandro Daniel Haro Acosta

Rúbrica.

Director General de Supervisión de Grupos e
Intermediarios Financieros B

C.P. Rafael Cancino Sánchez

Rúbrica.

(R.- 417834)

FIBRA UNO
AVISO DE CANCELACIÓN DE CONVOCATORIA

AVISO DE CANCELACIÓN DE LA CONVOCATORIA A LA ASAMBLEA GENERAL ORDINARIA DE TENEDORES DE CERTIFICADOS BURSÁTILES FIDUCIARIOS INMOBILIARIOS O CBFIs EMITIDOS POR DEUTSCHE BANK MÉXICO, S.A., INSTITUCIÓN DE BANCA MÚLTIPLE, ACTUANDO COMO FIDUCIARIA EN EL FIDEICOMISO F/1401 "FIBRA UNO", CON CLAVE DE PIZARRA "FUNO11" A CELEBRARSE EL 31 DE AGOSTO DE 2015.

Se hace del conocimiento de los Tenedores de los Certificados Bursátiles Fiduciarios Inmobiliarios ("**CBFIs**"), con clave de pizarra "FUNO11", emitidos por el Fideicomiso F/1401 por Deutsche Bank México, S.A., Institución de Banca Múltiple, la **CANCELACIÓN** de la **CONVOCATORIA A LA ASAMBLEA GENERAL ORDINARIA DE TENEDORES DE CBFIs**, publicada el 21 de agosto de 2015, programada a las 10:00 horas, del día 31 de agosto de 2015, en el domicilio ubicado en Avenida Antonio Dovalí Jaime 70, Torre B, piso 11, colonia Zedec Santa Fe, delegación Álvaro Obregón, código postal 01210, México, Distrito Federal.

Lo anterior, en el entendido de que la nueva publicación de la **CONVOCATORIA A LA ASAMBLEA GENERAL ORDINARIA DE TENEDORES DE CBFIs**, se llevará a cabo en fecha próxima.

México, Distrito Federal a 28 de agosto de 2015.

Representante Común de los Tenedores

CIBanco S.A., Institución de Banca Múltiple

(antes The Bank of New York Mellon, S.A. Institución de Banca Múltiple)

Delegada Fiduciaria

Delegado Fiduciario

Mónica Jiménez Labora Sarabia

Ricardo Antonio Rangel Fernández Macgregor

Rúbrica.

Rúbrica.

(R.- 418020)

DIPROCA DIVISION CONSTRUCCION S.A. DE C.V.
BALANCE FINAL DE LIQUIDACION AL 31 DE JULIO DEL 2015
pesos

ACTIVO	
CAJA Y BANCOS	0.00
SUMA ACTIVO	0.00
PASIVO	
OTROS PASIVOS	0.00
SUMA PASIVO	0.00
CAPITAL CONTABLE	
CAPITAL SOCIAL	50,000
UTILIDADES ACUMULADAS	1'516,752
PERDIDAS ACUMULADAS	-1'494,750
PERDIDA DEL EJERCICIO	-72,002
SUMA CAPITAL CONTABLE	0.00
SUMA PASIVO MAS CAPITAL	0.00

FORMULO LIQUIDADOR

México, D.F. a 12 de agosto del 2015

Representante Legal

C. Salvador Ruiz Vargas

Rúbrica.

(R.- 418051)

AVISO AL PÚBLICO

Las cuotas por derechos de publicación son las siguientes:

1/8	de plana	\$ 1,730.00
2/8	de plana	\$ 3,460.00
3/8	de plana	\$ 5,190.00
4/8	de plana	\$ 6,920.00
6/8	de plana	\$ 10,380.00
1	plana	\$ 13,840.00
1 4/8	planas	\$ 20,760.00
2	planas	\$ 27,680.00

Atentamente

Diario Oficial de la Federación

**Petróleos Mexicanos
CONVOCATORIA**

De conformidad con la Ley General de Bienes Nacionales, las Normas, Bases, Lineamientos y Procedimientos para la Administración del Patrimonio de Petróleos Mexicanos y Organismos Subsidiarios y los Lineamientos Generales para la Administración de los Bienes Muebles de Petróleos Mexicanos y Organismos Subsidiarios, **Pemex Refinación** a través de la Subdirección de Administración Patrimonial, invita a personas físicas y morales, nacionales y extranjeras, a participar en las licitaciones públicas que se llevarán a cabo, en procedimiento **ELECTRONICO** a través de **CompraNet**, para la enajenación onerosa de los bienes muebles que enseguida se señalan y cuyo detalle se describe en las bases respectivas:

CONSULTA DE REQUISITOS PARA PARTICIPAR Y DE BASES			
http://www.CompraNet.gob.mx			
http://www.pemex.com >Nuestro Negocio > Comercialización de bienes no útiles			
Licitación	Descripción, localización, cantidad y unidad de medida	Valor de Referencia para Venta	Plazo Máximo de Retiro
VB-018T4I985-V45-2015	Tonel de 20 m ³ (2 piezas) Anteriormente montados en tractor. Localizado: TAR Ciudad Obregón, Sonora	\$2,300.00	10 días hábiles
VB-018T4I985-V46-2015	Camión de Redilas Dina 15 toneladas (unidad completa para recuperación de partes) Localizado: TAR Nuevo Laredo, Tamaulipas.	\$20,700.00	10 días hábiles
VB-018T4I985-V47-2015	Camión Bombera Dina Localizado: TAR Ciudad Valles, San Luis Potosí	\$21,700.00	10 días hábiles
VB-018T4I985-V48-2015	Autotank Freightliner capacidad 20,000 litros Localizado: TAR Añil, México, Distrito Federal	\$114,000.00	20 días hábiles
VB-018T4I985-V49-2015	International Autotank capacidad 20,000 litros Localizado: Tapachula, Chiapas	\$87,000.00	15 días hábiles
Plazo y horario para verificación física	Del 28 de agosto de 2015 al 6 de octubre de 2015 de las 9:00 a las 14:00 horas en días hábiles.		
Apertura de ofertas	7 de octubre de 2015 a partir de las 11:00 A.M. de manera secuencial		
Ofertas y Garantías	Se presentarán de manera individual y se garantizarán mediante transferencia electrónica, depósito bancario referenciado o cheque de caja, en los términos de las bases, cuyo importe deberá ser del 10% del monto del Valor de Referencia para Venta.		
Subasta	De no lograrse la venta de los bienes por el procedimiento de licitación pública, se procederá a su subasta en evento posterior y será postura legal en primera almoneda, la que cubra las dos terceras partes del valor de referencia para venta considerado en la licitación, menos un 10 % en segunda almoneda.		
INFORMACION	informacion.licitaciones@pemex.com		

México, Distrito Federal, a 28 de agosto de 2015.
El Subgerente de Apoyo Legal y Formalización Inmobiliaria
Lic. Carlos Reynaldo Godínez Cuanalo
Rúbrica.

(R.- 418046)

Estados Unidos Mexicanos
Jalisco
Gobierno del Estado
Fiscalía General del Estado de Jalisco

ACUERDO FGEJ/01/2015 QUE AUTORIZA A FUNCIONARIOS DE LA FISCALÍA GENERAL DEL ESTADO DE JALISCO, SERVIDORES QUE DEBEN GESTIONAR ANTE LOS CONCESIONARIOS DE TELECOMUNICACIONES, LA INFORMACIÓN NECESARIA PARA LA INTEGRACIÓN DE LAS INDAGATORIAS ENCOMENDADAS AL PERSONAL DEL MINISTERIO PÚBLICO.

El suscrito en mi carácter de Fiscal General en el Estado de Jalisco, con fundamento en lo que disponen los artículos 16 y 21 de la Constitución Política de los Estados Unidos Mexicanos: Artículos 1º, 4º, 53 de la Constitución Política del Estado de Jalisco; 1º, 2º, 8º, 11º, 12º y demás relacionados del Código Penal en Estado de Jalisco; preceptos 88, 89, 92, 93, 116, 132, 257, 258 del Código de Procedimientos Penales del Estado de Jalisco y demás vinculados de esta legislación; numerales 1º, 2º, 3º, 4º, 13º fracción XIV, 14º fracción I, incisos a), b) y f) de la Ley Orgánica de la Fiscalía General del Estado de Jalisco y 1º, 2º, 3º, 4º, 6º, 13º, 16, 18, 46 y 47 del Reglamento de la Ley citada en último término, así como con apoyo y en cumplimiento a lo que establecen los numerales 1º, 2º, 189, 190 y demás aplicables de la Ley Federal de Telecomunicaciones y Radiodifusión, en especial lo que señala en su Título Octavo de la Colaboración con la Justicia.

CONSIDERANDO

La Fiscalía a mi cargo, tiene entre otras funciones la de ser el titular del Ministerio Público y en consecuencia apoyar jurídicamente al personal de la Institución, en sus facultades constitucionales de perseguir el delito mediante una adecuada orientación para la debida integración de la averiguación previa, en contra de quien, o quienes sean responsables de los hechos que se indaguen y que podrían configurar actos ilícitos, reputados como delitos por nuestra legislación penal, orientación que deberán materializar en actos estrictamente apegados a las leyes que nos rigen y que conforme a derecho deben guardar en reserva.

Si bien es cierto que la Institución del Ministerio Público, está dotada de facultades conforme a la Constitución Política de los Estados Unidos Mexicanos, para que en persecución del delito sea auxiliada por diversas instancias en apoyo de esa facultad, también es cierto que en el caso de requerir información de una persona física o moral titular de una Concesión y, en su caso de los autorizados y proveedores de servicios de aplicaciones y contenidos a los que se refiere la LEY FEDERAL DE TELECOMUNICACIONES Y RADIODIFUSIÓN, debe apoyarse y seguir el protocolo contemplado en dicha ley en sus artículos 189 y 190 para que en auxilio y en colaboración se reciba toda información relacionada con la materia que nos ocupa.

Por lo ya expresado y fundado esta Fiscalía a través del suscrito.

ACUERDO

PRIMERO: Invariablemente se solicitará razonada y fundadamente al Concesionario de telecomunicaciones y en su caso a los autorizados y proveedores de servicios de aplicaciones y contenidos a que se refiere la Ley Federal de Telecomunicaciones y Radiodifusión, su colaboración, o la información correspondiente y necesaria para la debida integración de las indagatorias encomendadas al personal del Ministerio Público y para ese efecto designo a los siguientes titulares, al Director (a) de la Unidad de Investigación contra Secuestros y/o al Director (a) de la Unidad de Homicidios Dolosos y/o al Director (a) de la Unidad de Investigación de Extorsiones y de Fraudes Telefónicos y/o al Director (a) del Área de Búsqueda de Desaparecidos, quienes firmarán indistintamente, pero siempre mancomunados con la firma del Director (a) del Área de Policía Cibernética, para que gestionen los requerimientos en cita y reciban la colaboración, o la información correspondiente en términos de lo que establecen los artículos 189 y 190, de la Ley en mención.

En caso de incumplimiento, por las instancias requirentes dentro de lo estipulado por el artículo 190, se someterán a las obligaciones contenidas en el artículo 298, en dicha ley.

SEGUNDO: Además y en cumplimiento al ordenamiento legal citado en el párrafo que antecede, y con apoyo en lo que establece el artículo quinto transitorio del Reglamento de la Ley Orgánica de ésta Fiscalía, deberá publicarse el presente acuerdo en el Diario Oficial de la Federación y así mismo se publicara para el conocimiento del personal de la Institución de la que actualmente soy Titular, en el Periódico Oficial "El Estado de Jalisco" para los efectos ya señalados.

TERCERO: CÚMPLASE.

TRANSITORIOS

PRIMERO. Publíquese el presente Acuerdo en el Diario Oficial de la Federación y periódico oficial "El Estado de Jalisco".

SEGUNDO. El presente Acuerdo entrará en vigor al día siguiente de su publicación.

Así lo acordó y firma el C. Lic. Jesús Eduardo Almaguer Ramírez, Fiscal General en el Estado de Jalisco, a los 07 días del mes de agosto del 2015, ante la presencia de los testigos del acto.

Fiscal General del Estado de Jalisco.

Licenciado Jesús Eduardo Almaguer Ramírez.

Rúbrica.